ORAS
Giedra, apytikriai ta pati temperatūra.
Saulė teka 5:39, leidžiasi 8:16.

NAUJIENOS
THE LITHUANIAN DAILY NEWS

The First and Greatest Lithuanian Daily in America
NAUJIENOS
The Lithuanian Daily News
Published by The Lithuanian News Publishing Co., Inc.
1739 So. Halsted St., Chicago 8, Ill.
HAymarket 1-6100
Over One Million Lithuanians In The United States

VOL. XLI — Kaina 5c — Chicago 8, Ill. Antradienis, Liepos-July 27 d., 1954 m. — Price 5c — 175

MIDWEST INTER-LIBRARY CENTER CHICAGO
Midwest Inter. Library Center 5721 Cottage Grove Av.

JAV LAKUNAI NUMUSE DU KINU LEKTUVUS

Pabaltijo vokiečių repatriavimas

Vokiečių spaudos žiniomis, tarp Sov. Sąjungos atitinkamų žinybų ir Rytinės Vokietijos zonos vykę pasitarimai dėl perkėlimo į Vokietiją Karaliaučiaus srities ir Pabaltijo vokiečių jau baigti.

"Volksbote", "Das Ostpreussenblatt", "Ost-West-Kurier" ir kt. vokiečių laikraščiai rašo, kad pasitarimai ėjo Karaliaučiuje. Karaliaučiaus srities ir Pabalti jo kraštų vokiečiai repatrijuojami į Vokietijos Rytinę zoną. Tik tarp delegacijų susidarė nuomonių skirtingumas, ką tektų laikyti vokiečiu. Sovietų atstovai ne visus vokiečius, gyvenančius šiaurinėje Rytprūsių dalyje arba Pabaltijo kraštuose, nori laikyti vokiečiais, o tik tuos, kurie nėra Sovietų piliečiai. Sovietų įsitikinimu "negalį būti nė kalbos apie sovietinių piliečių repatriavimą".

"O-W-K." reiškia nuomonę, kad jei Rytprūsiuose buvo likę nedaug vokiečių, tai Klaipėdos krašte palikusių vokiečių skaičius galįs siekti 30,000—35,000, prie kurių reikia pridėti dar 3,000 Pabaltijo kraštuose gyvenančių vokiečių, patekusių ten iš Rytprūsių 1945-1947 bado metais.

"Pressedienst der Heimatvertriebenen" 1954.7.15 rašo, kad pirmasis didesnis vokiečių transportas iš šiaurinės Rytprūsių dalies turi atvykti dar š. m. liepos mėnesį. Mažesnės repatrijuotųjų grupės jau yra perkeltos į Rytinę Vokietijos zoną.

Svarbiausią žodį dėl repatriavimo taria Sovietų repatriacinė komisija Karaliaučiuje. Dabar pirmoje eilėje numatyti perkelti tie vokiečiai, kurie per pastaruosius 9 metus nėra tapę Sovietų piliečiais. Sovietai ir toliau laikosi įsitikinimo, kad tie vokiečiai, kurie jau yra priėmę Sovietų pilietybę, neprivalo būti repatrijuoti. Rytinės zonos vokiečių repatriacinei komisijai ligi šiol nėra pavykę Sovietų tuo reikalu perkalbėti. Kiek iš šiaurinės Rytprūsių dalies, taip pat Lietuvos, Latvijos ir Estijos vokiečių bus repatrijuota, Sovietai neskelbia, nors vokiečių skaičius, sudarytas pagal paskutinius gyventojų surašymus, jiems ir žinomas.

Vienas toks repatrijuotas vokietis yra jau pasiekęs Vak. Vokietiją ir čia papasakojo, kad Karaliaučiuje, kurį jis labai gerai pažįsta, tėra iš viso likę vos 23 vokiečiai. Miesto centras neatstatytas, mieste daug Sovietų karių, uostas atitvertas. Rusai civiliai gyventojai atrodo labai skurdžiai. Naktimis į miestą išeiti baisu. Pastaraisiais mėnesiais buvo užpuldinėjami net Sovietų karininkai. Prie krautuvių susidaro ilgiausios uodegos, ypač jei pasklinda gandas, kad "pristatys mėsos".

Šio į Vak. Vokietiją atvykusio dailidės teigimu, pastaruoju laiku Karaliaučiuje pasirodė daug jaunimo iš Lietuvos ir Latvijos, kurie aiškina, kad jiems nieko kito nebeliko, kaip eiti svetur, nes jų gimtosios sodybos įjungtos į kolchozus.

Kuršių Neringoje numatoma pravesti traukinio liniją, tačiau apie ją esą sunku ką nors tiksliai sužinoti, nes pajūris smarkiai saugojamas. Į jį be leidimo negali įvažiuoti net ir raudonarmiečiai. Maudytis leidžiama tik kurortuose siaurais ruožais.

Daug kur smarkiai apretinti miškai. Iš Karaliaučiaus pakeliui į Labguvą laukuose vaizdas labai prastas; kaimai atrodo skurdūs ir sunykę. Tačiau atbėgusiam, gavus leidimą, buvo leista pačiam savo lėšomis nusipirkti geležinkelio bilietą, tik keliauti į Vokietiją turėjo per Brest Litovską ir Varšuvą. Iš ten per Frankfurtą prie Oderio nuvykęs į sovietinę zoną, po didelių sunkumų pasiekė Vak. Vokietiją.

Harriman nori būti N. Y. gubernatorium

Teks rungtis su F. D. R. jr.

NEW YORKAS. — New Yorko milijonierius, geležinkelių karaliaus palikuonis W. Averell Harriman pranešė, kad jis sieks demokratų kandidatūros į New Yorko gubernatorius.

Tokias ambicijas jau anksčiau yra pareiškęs ir Franklin D. Roosevelt, mirusio prezidento sūnus.

Harriman tarp įvairių diplomatinių pareigų yra buvęs ir JAV amabsadorius Maskvoje. Paskutiniais Trumano administracijos metais Harriman buvo užsienio sąjungininkų paramos fondų valdytojas, kuriuo dabar yra Harold Stassen.

F. D. Roosevelt jr. yra demokratų atstovas Kongrese. Nemaža demokratų politikų raginakandidatuoti ir New Yorko merą Robert Wagner. Šis savo noro dar nepareiškė.

Ir vis dėl to žemiško turto

Koptai pagrobė patriarchą

KAIRAS, Egiptas. — 50 ginkluotų vyrų, įsiveržė į koptų (senųjų krikščionių) patriarcho Anba Yusef, 85 metų, namus ir jį išsiveržė.

Įsiveržėliai paaiškino, kad šiuo žygiu jie sprendžią seną koptų ginčą dėl sunaudojimo pajamų, gaunamų iš bažnytinių žemių nuomos forma. Patriarcho grobikai privertė jį pasirašytį, kad jis atsistatydina iš savo vietos. Po to jie jį nuvežė į Kairo vienuolyną, o vėliau ištremsią į kitą seną vienuolyną Raudonosios jūros pakrašty.

Užpuolikai priklauso uždraustai egiptiečių koptų nacionalistų organizacijai. Jie reikalauja, kad gaunama nuoma iš bažnyčios žemių būtų panaudota visokiems bažnyčios uždaviniams, o patriarchas Abna atiduodavo pajamas vien tik koptų vienuolynams.

PABĖGO IŠ DRAUGO, BET NE IŠ MIRTIES

NAPOLIS, Italija. — Vienas Amerikos jūrininkas, pasileido vytis savo laivo draugą, kuris jam pavogęs $10.

Persekiojamasis Donald E. Donivan, 20 metų, išbėgo per langą trečiame aukšte ant gretimo namo stogo. Iš čia užlipo į 60 pėdų aukštumo bažnyčios bokštą. Įvytas į bokštą jis ilgai neišsilaikė ir nukrito į gatvę. Subėgę žmonės pamatė, kad jis užsimušė.

— Komunistinė Kinija užvedė propagandinę kompaniją už "Korėjos suvienijimo konferencijos" sušaukimą.

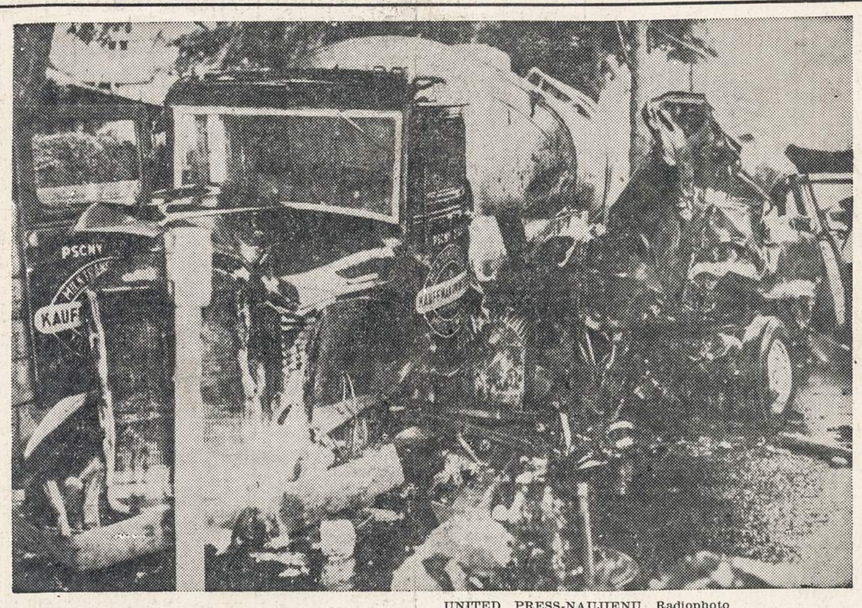

UNITED PRESS-NAUJIENŲ Radiophoto

LIBERTY (N. Y.) mieste įvyko didelė tragedija, kai sugedo pieną vežančio sunkvežimio stabdžiai. Sunkvežimis nesulaikomai ėmė ristis į pakalnę, pakely smarkiai apdaužydamas 13 stovinčių automobilių. Kai kuriuos automobilius jis taip smarkiai sudaužė, jog žuvo juose buvę žmonės. Iš viso žuvo trys žmonės, nekalbant jau apie sužeistuosius, kurių skaičius yra nemažas.

DR. JOHN PABĖGĘS DĖL NUOMONIŲ SKIRTUMŲ APIE NACIŲ GLOBOJIMĄ

Netekęs dvasinės pusiausvyros besiginčydamas su V. Vokietijos vidaus reikalų ministeriu

BONA, Vokietija. — Daugiau aiškumo apie Vakarų Vokietijos kontrašpionažo viršininko Dr. Otto John pabėgimą pas komunistus galįs įnešti vidaus reikalų ministerio Dr. G. Schroeder pareiškimas, laukiamas artimiausiomis dienomis, rašo N. Y. Times koresp. S. M. Handeler.

Vakarų Vokietijos vyriausybės sluoksniuose vyrauja tokios pat nuotaikos, kaip kad savo laiku Washingtone, kada paaiškėjo, kad Alger Hiss, prezidento patarėjas Jaltos konferencijoj, buvo komunistas ir net sovietų šnipas.

Savotiškas antikomunistas

V. Vokietijos sostinėj tačiau nenorima pripažinti, kad Dr. John būtų buvęs tikras komunistas. Kaip ten ir bebūtų, jis pasidarė labai didelių bėdų antikomunistams ir tokių pat patarnavimų komunistams, pabėgęs į sovietų zoną.

Aiškinama, kad perbėgėlis buvo labai aršus antinacistas ir negalėjo pakelti savo vyriausybės didėjančio nuolaidumo buvusioms nacių bonzoms.

Nacių akiplėšiškumas didėja

Nėra jokia paslaptis, kad buvę naciai priimami į aukštas tarnybas ir kiek galint stengiasi įgelti antinacizmo kovotojams. Tokie vokiečiai, kurie buvo priversti Hitlerio laikais bėgti į užsienį ir kovoti sąjungininkų pusėj, dažnai "patriotiškų biurgerių" išvadinami išdavikais. Skiepyjama nuomonė, kad tie vokiečiai, kurie paklusniai, kad ir prieš įsitikinimus dirbo Hitlerio Vokietijoj, buvo vis tik patriotai, nepalyginamai "kilnesni" už tuos vokiečius, kurie pabėgo ir susidėjo su Vokietijos priešais anglais, amerikiečiais, prancūzais. Dar daugiau stengiamasi apjuodinti tuos vokiečius, kurie organizavo atentatą prieš Hitlerį. Neseniai įvykusiame sąmokslininkų aukų minėjime prez. Heuss iškėlė šių vyrų pasišventimą, bet daug kur toks Heusso pareiškimas buvo sutiktas labai nepalankiai. Gi Dr. Otto John buvo vienas iš antihitlerininkų sąmokslininkų. Po nepasisekusio atentato prieš Hitlerį jis 1944 m. liepos mėn. pabėgo į Ispaniją. O jo brolis už dalyvavimą sąmoksle buvo sušaudytas.

Naciai reikalauja atsilyginti

Augantį vokiečių nacių įžulumą galima įsivaizduoti ir iš jų naujos organizacijos, kuri pareikalavo jiems atlyginti už internavimo dienas pokariniais metais, kaip kad atlyginama buvusiems koncentracijų stovyklų kaliniams.

Dr. John išdavęs 300 agentų

Iš Rytinio Berlyno pranešama, kad komunistų policija jau spėjo suimti 300 agentų, kaltinamų špionažu Vakarų Vokietijai ir anglosaksams.

Iš jų 9 buvo tuoj pat nuteisti ilgomis kalėjimo bausmėmis. Manoma, kad naujieji areštai Rytinėj Vokietijoj yra Vakarų Vokietios špionažo viršininko Dr. Johno pabėgimo išdava.

Kinija atsiprašė Angliją dėl jos lėktuvo numušimo

"Manę", kad nacionalistų vyriausybės bombonešis

HONG KONGAS. — Komunistinė Kinija prisipažino, kad jos naikintojai numušė penktadienį anglų keleivinį lėktuvą, skridusį iš Bangkoko (Tailando) į Hong Kongą.

Komunistai aiškinasi, kad jų lakūnai iš Hainon bazės palaikę praskrendantį lėktuvą (viršum neutralių vandenų!) nacionalistų kinų bombonešiu ir paleido į jį kulkosvaidžius. Peipingo vyriausybė atsiprašė anglus ir pasižadėjo atsilyginti už lėktuvą, o taip pat nukentėjusiems keleiviams, lėktuvo įgulai ir jų giminėms.

Lėktuve buvo 18 žmonių, įskaitant ir lėktuvo įgulą. Iš jų 9 žuvo ir 9 buvo išgelbėti. Vienas iš išgelbėtų keleivių vėliau mirė. Tarp žuvusiųjų yra vienas amerikietis su savo dviem mažamečiais vaikais.

Vėliausios Žinios

— Anglia atsisakė įteikti komunistinei Kinijai bendrą protestą dėl anglų keleivinio lėktuvo numušimo, kadangi JAV protesto nota esanti "per griežta".

— Dien Bien Phu "angelas", prancūzų gailestingoji sesuo Genevieve de Galard- Terraube, atvyko į Washingtoną, pakviestą JAV Kongreso. Ji pagarsėjo kaip vienintelė moteris slaugant ligonis apsuptoj minėtoj tvirtovėj Indokinijoj.

— V. Vokietijos vidaus reikalų ministeris Dr. Schroeder neabejoja, kad Dr. John, kontrašpionažo viršininkas, atsidūrė Rytų Vokietijoj prieš savo valią, patekęs į komunistų žabangas.

— Prancūzų premieras Mendes-France jaučia parlamento ir visuomenės spaudimą priimti SSSR pasiūlymą sušaukti 4 didžiųjų valstybių konferenciją Vokietijos ir kitais Europos klausimais. Mendes-France bandysiąs įkalbėti JAV ir Angliją, kad jos neatmestų Molotovo pasiūlymo.

— Kongreso vadai užgyrė JAV laivyno vadų įsakymus ir lakūnų paleistą ugnį prieš kinų komunistų lėktuvus, kurių du buvo numušti. Bet jie nemano, kad dėl šio incidento galėtų įsižiebti karas tarp JAV ir Kinijos.

— Indokinijoj komunistai išvystė plačią propagandą tarp vietnamiečių kareivių, kovojančių kartu su prancūzais, kad jie perbėgtų į komunistų pusę.

— Filipinų prezidento specialus ambasadorius Washingtone, dabar Maniloj, gen. Romulo, atsišaukė į antikomunistines tautas, kad jos sudarytų bendrą frontą prieš komunistų agresijos planus Azijoj. Filipinai jau pareiškė norą prisidėti prie JAV planuojamos Pietryčių gynybos sistemos.

KRUVINOS MIŠIOS

SAN FRANCISCO. — Katalikų kunigui Bernard Cronin laikant mišias Šv. Gabrieliaus bažnyčioj, prie jo priselino paslaptinga moteris ir jį perdūrė peiliu.

Moteris pataikė peiliu kunigui į sprandą, kunigas neteko daug kraujo. Bet nugabenus į Šv. Marijos ligoninę ir skubiai suteikus pirmąją pagalbą, tikima jo gyvybę išgelbėti.

KOMUNISTAI NELEIDŽIA IEŠKOTI DINGUSIŲ ANGLŲ LĖKTUVO ŽMONIŲ

Įsakyta Amerikos oro ir laivyno pajėgoms gintis, nelaukiant, kol priešas spės paleisti ugnį

WASHINGTONAS, D. C. — Amerikos lėktuvnešių naikintojai sekmadienio naktį susikovę Kinų jūroj su komunistų lėktuvais ir du iš jų numušė.

Amerikos lėktuvus be to apšaudė kinų patranklaivis, prasidėjus oro mūšiui 12 mylių nuo komunistų valdomos Hainan salos. Nė vienas amerikietis kautynėse nenukentėjo.

Trugdo ieškojimo operacijas

Užpultieji JAV lėktuvai pakilo iš lektuvnešių "Hornet" ir "Philiphine Sea" išžvalgyti tuos vandenis, kur penktadienį kinų komunistų naikintojai numušė anglų keleivinį lėktuvą su 18 žmonių, iš kurių 10 žuvo arba dingo. Lektuvnešiams buvo įsakyta plaukti į tuos vandenis apsaugoti sąjungininkų gelbėjimo operacijas ir patiems dalyvauti dingusių aukų iš anglų lėktuvo ieškojime.

Pirmas susikovimas po Korėjos karo

Amerikos lakūnai Tolimuosiuose Rytuose turėjo pirmą susikovimą su komunistais nuo pat Korėjos paliaubų. Visas pasaulis, vieni baimingai, kiti džiaugsmingai, klausia, ar tai pradžia artėjančių didesnių kautynių veiksmų. Kai į Valstybės deparamentą pirmadienį atvyko SSSR ambasadorius Zarubin, daugelis spėliojo, kad ir jis atėjo pasiteirauti pas Valstybės sekretorių, ar Amerika mano pradėti karą. Bet vėliau paaiškėjo, kad Zarubin pakvietė JAV į žemės ūkio pramonės parodą Maskvoj.

Kovėsi du prieš du

Gynybos sekretorius Wilson paaiškino, kad du komunistų propeleriniai vienmotoriniai lėktuvai priskrido prie dviejų US laivyno naikintojų, taip pat propeleriais varomų, ir paleido į juos kulkosvaidžių ugnį. Amerikiečiai nieko nelaukdami atsakė tuo pačiu ir abu užpuolikai nukrito degdami į jūrą.

Ruošia griežtą protestą

Valstybės sekretorius Dulles pranešė, kad JAV vyriausybė ruošiasi įteikti komunistinei Kinijai griežtą protestą už užpuolimą lėktuvų, pasiųstų gelbėjimo operacijoms.

Peipingo vyriausybė atsiprašė anglus už savo piratišką žygį iš pereito penktadienio. Užsienio reikalų ministeris Eden pareiškė parlamente savo pasitenkinimą dėl tokio komunistų "kilnaus" žygio, kaip atsiprašymo.

JAV admirolo įsakymas

JAV Pacifiko laivyno viršininkas admirolas Felix Stump įsakė savo laivams ir lėktuvams būti pasiruošusiems atsakyti į komunistų užpuolimus, nelaukiant, kol komunistai spės paleisti ginklus.

Jis pranešė, kad be minėtų dviejų lėktuvnešių į anglų lėktuvo numušimo vietą pasiųsta ir 9 karo laivai-naikintojai ieškoti dingusių žmonių iš ano anglų lėktuvo.

Tailandas – būsima komunistų auka, sako prez. Rhee

WASHINGTONAS, S. C. — Pirmadienį į Jungtines Valstybes atvyko Pietų Korėjos prezidentas Syngman Rhee su būriu patarėjų svarstyti bendrus uždavinius Tolimuosiuose Rytuose.

Prez. Rhee gyveno ilgus metus Washingtone tais laikais, kada Korėją buvo okupavę japonai.

Rhee lidnais žodžiais nupasakojo antikomunistų bloko pralaimėjimus Genevos oknferencijoj. Jo įsitikinimu, padarytos nuolaidos komunistus tik padrąsino tolimesniems užpuolimo žygiams. Pirmoji komunistų agresijos auka po Korėjos ir Indokinijos Azijoj bus Tailandas (Siamas), užtikrino prez. Rhee.

Grotewohl Chou bijo ginkluotų vokiečių-japonų

PAGEIDAUJA GENEVOS STILIAUS PASITARIMŲ

BERLYNAS. — Komunistinės Kinijos premieras — užsienio reikalų ministeris Chou En-lai ir Rytinės Vokietijos (sovietų zonos) vyriausias Kremliaus pakalikas Otto Grotewohl pasakė smarkias kalbas prieš Jungtines Valstybes.

Jų akyse Amerika esanti karo kurstytoja ir taikos priešininkė. JAV vyriausybė siekianti apginkluoti V. Vokietiją ir Japoniją. Iš čia ir kylą didžiausi pavojai taikai (suprask, naujiems komunistų laimėjimams), kalbėjo šiedu Kremliaus mokytiniai.

Jiedu pasidžiaugė "gražiais" derybų vaisiais, atsiektais Genevos konferencijoj ir parėmė naująjį sovietų valdžios pasiūlymą 3 Vakarų didiesiems sušaukti panašią konferenciją Europos saugumui svarstyti.

KELY PAVOJINGIAU, NEGU CIRKUOSE

FAIRFIELD, Ill. — Trys cirkininkai, išdarinėją sunkiausius numerius, susilaukė mirties ne kur kitur, kaip ant plento. Jų automobilis atsitrenkė 45 plente į medį, 16 mylių nuo Fairfieldo ir jie visi trys žuvo.

Tarp jų buvo ir lietuvių kilmės amerikietis **Bronis Medelis** iš **Watterbury, Conn.**

MARIJOS METŲ AMNESTIJA

MADRIDAS, Ispanija. — Ispanijos diktatorius paskelbė kaip valstybės galva amnestiją, kurja būsią iš kalėjimų paleista apie 25,000 kalinių. Amnestija turinti labai kilnų charakterį — diktatorius tuo norįs pagerbti Marijos metus.

VĖL MOTERS LAVONAS

CHICAGA. — Garfield Arms viešbuty, 3260 Maypole Ave. viename kambary rasta nužudyta moteris. Jos pavardė dar nenustatyta. Kambarys, kur ji rasta nužudyta, buvo išnuomotas kokio tai J. Falbo.

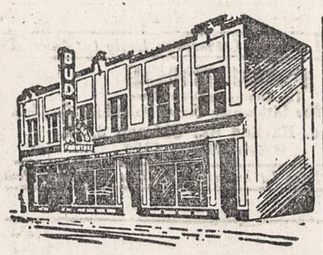

3241 So. Halsted Street
Tel. CAlumet 5-7237

Atidara pirmadienio ir ketvirtadienio vak.
Sekmadieniais uždaryta.

Prekės geriausių Amerikos išdirbysčių. 42 metų prekyboje patyrimas. Pirkėjai sutaupo daug pinigų ir gauna geras prekes lengvais dalinais išmokėjimais.

Pirkėjai gaus premijas su kožnu pirkimu. Perkant 4 kambariams rakandus už $495.00, dykai atostogos į Miami Beach, Floridą. Pirmos rūšies hotelis ir valgis dykai vieną savaitę.

Perkant deimantinį žiedą, laikrodėlį, televiziją, šaldytuvą, skalbiamą mašiną, dulkių valytuvą, pečių, karpetą, air conditioning duodamos premijos.

JOS. F. BUDRIK, Inc.
3241 So. Halsted Street
Tel. CALUMET 5-7237

Budriko Radio Valanda leidžiama 25 metai iš WHFC stoties, 1450 kil., ketvirtadienio vakare nuo 6 iki 7 val Orkestras, dainininkai, rekordai.

IR ATĖJO ŠVENTA ONA...

Pasakokite kam nors kitam, bet ne Petronei, kad šv. Onos atlaidai nepadeda. Reikia tik nuoširdžiai pasižadėti ir įžadus šventai vykdyti, tada ir jūs patikėsite Alvito šv. Onos atlaidų stebuklingumu.

Petronė savo jaunose dienose buvo kankinama tokiomis piktybėmis kaip šunvotės. Būdavo ateis pavasaris, nešąs visiems džiaugsmą ir linksmybes, o Petronė tuomet šunvočių kankinama. Augo jai tos votys tokiose jautriose vietose, kaip pažastys, nugara, sprandas. Čia ir darbymetė; čia ir vakaruškos, o vargšė Petronė turėjo kentėti. Visaip jas ji gydė ir lašiniais trynė, ir šventu vandeniu šlakstė, ir pirmdėlės karvės pienu plovė, net smala tepė, traukučius dėjo, bet niekas negelbėjo.

Vakarais, kai visa šeima iš darbo susirinkusi kieme dūkiojo, prajovus krėtė, kalelę mušė ir dar kitaip išdykavo, Petronė kamaroje užsidariusi kentėjo. Reikia pažinti Petronę. Ji visur buvo pirmoji. Laukuose dveigys kumeliukas jai peršokti vienas niekis. Pūras bulvių viena ranka apie galvą ratu apsukti, tai tik juokai. Pora pūrų kviečių iš kluono į svirną nunešti, tai tik vienas malonumas. Stipriausį berną ant aslos paguldyti, tai tik juokai. Joks vyras nedrįso kibti, — tokią kietą ranką ji turėjo. Tokia drūta, augalota buvo Petronė! Ji kalbėjo tikru vyrišku balsu. Jei ne jos moteriškas veidas, galėjai suabejoti, ar ne vyro esama. Jos ilgos, geltonos kasos dar labiau ryškino jos moteriškumą.

Na, bet mes nuklydome į šoną.

★

Petronė patariama eiti pas gydytoją pasigydyti — neidavo.

— Na, čia ir stosiu nuoga gydytojo akysna, kai ana va ant Dievo sūdo! Nesulauks! — užsispyrusiai Petronė atsikirsdavo. O kai viena moterėlė patarė jai pasižadėti Alvito šv. Onos atlaidus lankyti — Petronė pakluso. Pakluso ir pasižadėjo kasmet pėsčiomis nueiti ir pareiti į Alvito šv. Onos atlaidus, ten bažnyčioje kryžiumi pagulėti, du kartu keliaklupsčiais visas stacijas apeiti ir kalbėti maldas. Tai kas, kad ji nemokėjo skaityti, bet visas reikalingas maldas ji mokėjo atmintinai ir retai kas kitas tiek daug atmintinai galėjo sugiedoti giesmių, kiek jų mokėjo Petronė. Ji į darbą ėjo ir grįžo iš ten su daina. Niekas kitas žiemos vakarais negalėjo tiek pasekti pasakų, mįslių minti, kiek jų žinojo Petronė. Na ir giedodavo ji! Bažnyčioj pirmutinė traukė giesmes, ir taip traukė, kad net sienos drebėdavo. Visų buvo jai patariama taip nešaukti. O ji: — Jei Dievas apdovanojo gera gerkle, tai ir giedok iš paskutiniųjų,— sunkiai suvaldoma kitų ji buvo.

Ką pažadėjo, ji tesėjo. Ar darganos siautė, ar perkūnas audra grūmojo, ar vasaros kaitra šutino, — Petronė metai į metus pėsčiomis iš vakaro ėjo į Alvito šv. Onos atlaidus ir iš ten pėsčiomis pareidavo. Iš Zanavykijos Alvitą ranka nepasieksi, pėsčiomis reikėjo keliolika valandų sugaišti. Užtat:

— Kai ant šventos Onos atpuskų į Alvitą pradėjau vaikščioti, tai tą kvarabą kaip ranka atėmė, — su pasitenkinimu sakydavo Petronė. Ir čia Petronė apie Alvitą seka:

—Anais tais senais laikais, kai Lietuvoje dar aitvarai veisėsi, kai raganos Joninių išvakarėse dūkiojo, kai lietuvių tarpe dar nebuvo nenorinčių tikrą Dievą išpažinti, tada Alvito tikintieji davė Prūsuose nuliedinti bažnyčiai varpus. Tikintieji trys ūkininkai nuvažiavo arkliais iš ten juos parsivežti. Važiavo dvi dienas, važiavo dvi naktis iki Prūsų žemėje privažiavo tą vietą, kur trys varpai buvo užsakyti. O kai varpus pasikrovę grįžo atgal, tai važiavo tris dienas ir tris naktis iki privažiavo tą didžiulę lanką prie Alvito, kur dabar esama ežero. Sustojo vyrai pailsėti, arklius paganyti. Jau temo, girdi balsą: vyrai, skubėkit, ir lyg kažkas mažu varpeliu skambina, lyg per akmenukus vanduo čiurlena. Pabūgo tikintieji ūkininkai, šoko arklius kinkyti toliau važiuoti — Alvitas ranka pasiekti. Kas sunkesnius varpus vežė, tie atsiliko — jų arkliai vis baidėsi. Ugi žiūri jau vanduo liūliuote liūliuoja, stebules plauna, į vežimą verčiasi, ir tie du buvo vandens užpilti su arkliais, varpais dingo gelmėse. Tai paskutiniosios Alvito raganos buvo užkerėjimo darbas. Tik vienas vežimas su mažiausiu varpu laimingai grįžo. Rytojaus dieną buvo šv. Onos atlaidai. Jos garbei buvo užsakyti tie varpai. Pašventino likusį. Pakėlė į varpinę. Paskambino. Širdis plaka jo į šonus, o pats varpas tyli, tik į jo širdies dūžius anie du ežere paskendę atsiliepia:

— Skendau brolau, skendau brolau...

Ne, nesakykite Petronei, kad to varpo aidas ežere dingsta, kad tikrai jis skamba, — ji nepatikės:

— Niekus zauniji, tu, netikėli. Kai Vilnius buvo laisvas, ežeras išdžius ir tuos du varpu tada pakylės į varpinę. Tada visi trys varpai sutartinai skambės, — neramiai atsakys jums Petronė.

★

Vienais metais ir mes vaikai buvome nuvežti į šv. Onos atlaidus Alvitan. Visais keliais, plačiais vieškeliais vežimas prie vežimo! Dulkių debesys dangų siekia. Visais takais takeliais ir žaliuojančiomis pievomis žmonės eina Alvitan. O elgetų, elgetų!... ne tik šventoriuje, bet ir už šventoriaus jų nesuskaitomos daugybės. Vieni luoši, be kojų, kiti berankiai, žaizduoti, vieni kalbėti negali, o kiti akli ir kitaip visokių skausmų ir nelaimių varginami. Vieni gieda, kiti garsiai meldžiasi, o kas varpeliu skambina ar šaukte šaukia melsdamas Dievo ir šv. Onos palaimos! Šiurpu net žiūrėti, baisu net klausyti! O žmonės visi dosnūs, niekas jų nenori šv. Onos užrūstinti, jos garbei elgetoms dovanas neša.

Po visų pamaldų bažnyčioje, žiūrime, Petronė besišypsodama ateina prie mūsų vežimo. O kai ji šypsosi, tai taip nuoširdžiai šypsosi, kad visus užkrečia.

— Petrone, važiuok su mumis, — sako jai vienas mūsų.

— O ką? Jau žilą plauką turiu, galiu sugriešyti, votys nekankina. Sėsiu ir važiuosiu! Šventa Ona mane supras, o kai supras, tai ir atleis, kad važiuote parvažiuoju...— ir jau garsiai besijuokdama, Petronė sėda į vežimą. Važiuojame, o Petronė visą kelionę vaišina mus pasakomis, kartais net dainomis, net ausys linksta. Ir, rodos, važiuotum be jokio sustojimo ir vis tų nuostabių pasakų klausytum!

★

Nežinau, kur dabar Petronė ar gyva ar vis dar vykdydama savo pažadus lankosi šv. Onos atlaiduose Alvite. Paskutinį kartą man teko ją sutikti tais siaubo kupinais metais, kai įsiveisė raudonasis suskis Lietuvoj. Ėjau iš Pilviškių stoties. Žiūrau, vieškeliu vienu arkliu važiuoja Petronė. Šūktelėjau jai:

— Petrone, kas čia gi? Nedaryk gėdos zanavykams, kas gi vienu arkliu važiuoja?...

O Petronė pakėlusi galvą:

— Sėsk! Nesibark! Mano šeimininkas žino ką daro. Tokie netikri laikai! Pasiuntė malūnan vienu arkliu. Kai tas maras apniko mūsų žemę — visi turime sumažėti. Visus lygindami, gali vieną arklį atimti. Žinai, tie driskiai... šneku atvirai. Ant rankų nešiojau — neišplepėsi...— pasakė ir atsiduso.

— Ko dūsauji, Petrone, — atsisėdęs vežiman, sakau jai. — Še tau! Klausi, yra ko dūsauti. Anot žmonių pasisakymo: kai atėjo šventa Ona su duona, uoga ir krūtine nuoga, tai mes visi laukuose sparčiai ir sunkiai dirbome. Žiūrime, šakių vieškeliu dviračiu važiuoja vaikpalaikis. Sustojo ties mumis dirbančiais. Liepė susirinkti, o susirinkus, tas, kokios šešiolikos metų vaikėzas, mums seniems sako: "ui, aš iš komsomolijos agipropunkto, sakau jums, dabar visi turite gerai ir daug dirbti. Ui, visa ką jūs čia matote: ir žemė, ir javai, ir medžiai, tai jūsų. Dabar dirbate sau. Javus reikia laiku nuimti, juos tuoj iškulti ir mūsų vyriausybei kas reikia tuoj atiduoti..." Jis taip šneka, o mano kraujas verda. Neiškenčiau, sakau: "parodyk delnus". Atkišo, baltučiai, minkštučiai ir sakau jam: "ne tau bulkiau mus mokyti"... O jis: "tu liaudies priešas, nutilk"... Žinai, ranką mano, rodos, kas kelte pakėlė, kai skelsiu jam žandan... Išsitiesė rugienose. Nusigandau... Manau, galas... Atsistojo ir kai pasileis bėgti, o vyrai jį kaip šunį vejamą — uiti... švilpti... Taigi, neramu. Laukiu, gali suimti. Pigiai nepasiduosiu. Dar kokią raudoną varlę ant žemės ištiesiu. Na čia dabar, imk ir apsileisk visokiu brudu... — nutilo. O paskui lyg prisiminus:

— Buvo laikai, daina skambėjo laukais. Dirbom ir smagu buvo dirbti. O dabar ant širdies lyg akmuo užgulė. Viskas atžagariomis. Eini lyg giltinės lydimas, — pasakė ir nutilo. Čia man reikėjo išlipti. Atsisveikindami, abudu kartu lyg susitarę:

—Ar kada nors dar pasimatysiva...

— *Vistaspats*

UNITED PRESS TELEPHOTO
Charles V. Bush, 14 metų negras, sėdi ant JAV Aukščiausiojo teismo trobesio laiptų. Jis yra pirmas negras, paskirtas pažo pareigoms eiti.

LALIO ŽODYNAS

yra standartinis Amerikos lietuvių žodynas. Geresnio anglų-lietuvių kalbų žodyno nėra. Nenumatoma, kad naujas žodynas greitu laiku būtų spausdinamas. Todėl siūlome dabar įsigyti šį stipriai įrištą 1256 puslapių angliškai-lietuvišką ir lietuviškai-anglišką žodyną. Kaina—$14.00. Žodynas Jums bus išsiųstas, jei pasiųsite $14.00 čekį ar Money Orderį tokiu adresu:

NAUJIENOS
1739 So. Halsted Street
Chicago 8, Illinois

SUSIRINKIMŲ IR PARENGIMŲ

PRANEŠIMAI

Chicagos Lietuvių Suvalkiečių Draugijos mėnesinis susirinkimas įvyks trečiadienį, liepos 28 d., 7:30 val. vakaro Hollywood svet., 2417 W. 43rd St. Visi nariai-rės kviečiami atsilankyti, nes yra daug svarbių reikalų aptarti. —K. Kazlauskas, rašt.

ANTANAS ZILIUS
Gyveno 8143 S. Vincennes Av.

Mirė 1954 m. liepos 24 d. 3:30 val. po pietų, sulaukęs senatvės amžiaus. Gimęs Tauragės apskr., Pažerėnų sodžiuje. Amerikoje išgyveno 45 metus.

Paliko nuliūdę: žmona Anna, pagal tėvus Simonavičius; dvi dukterys: Helen Rupslauk ir žentas Tony, Frances Germano ir žentas Sammy; sūnus Leo ir marti Estelle; du anūkai Jeane O'Day ir Richard Rupslauk; trys pusbroliai Joseph, William ir Frank Buksas ir visų jų šeimos ir kiti giminės, draugai ir pažįstami.

Kūnas pašarvotas Hart koplyčioj, 8608 Summit Ave. (prie 87 ir Vincennes Ave.), tel. STewart 3-6115.

Trečiadienį, liepos 28 dieną 8:45 val. ryto bus lydimas iš koplyčios į St. Leo parap. bažnyčią, o po gedulingų pamaldų bus laidojamas Šv. Kazimiero kapinėse.

Visi a. a. Antano Zilius giminės, draugai ir pažįstami nuoširdžiai kviečiami dalyvauti laidotuvėse ir suteikti jam paskutinį patarnavimą ir atsisveikinimą.

Nuliūdę lieka:

Žmona, Dukterys, Sūnus, Žentai, Marti, kiti Giminės.

Laid. Direkt. L. Bukauskas, tel. COmmodore 4-2228.

Taupymas yra turtingumo šaltinis

Pradėk taupyti tuojau... Mes mokam aukštus dividendus.
Mūsų bendrovės laikomi pinigai apdrausti iki $10,000.

MIDLAND SAVINGS & LOAN ASS'N.
4038 Archer Avenue Tel. LAfayette 3-6719
Sekretorius AUGUST SALDUKAS
Už Taupomus Pinigus Mokame 3½ Nuošimčio

LIETUVIŲ PREKYBOS NAMAI

Moderniškiausi baldai, 1954 metų modelio televizijos aparatai: ZENITH, MOTOROLA, WESTINGHOUSE, SYLVANIA ir daug kitų. Skalbiamos mašinos, šaldytuvai, gazo šildymui pečiai: SIEGLER, MOORE IR kiti. Radio aparatai, kilimai, spyruokliai, matracai ir visa, kas tik reikalinga namų įrengimams.

Lengvi išmokėjimai, sekmadieniais jokių taksų.

FURNITURE CENTER INC.
Įmonės vedėjas JUSTAS LIEPONIS
3222-24-26 So. Halsted Str. VIctory 2-4226
Įmonė atidaryta: Pirm., Ketv. 9-9:30 Kitomis dien. 9-6. Sekm. 10-5 val.

PLANINGAS TAUPYMAS MOKA GERUS DIVIDENDUS

Kiekvienas žmogus turėtų atlikamus nuo pragyvenimo pinigus taupyti kas savaitę.
Taupyti reikia: senatvei, vaikų mokslui, įsigijimui namo, automobilio, atostogoms, vestuvėms, krikštynoms ir kitiems reikalams. Kas turi susitaupęs pinigų, tas jaučiasi saugesnis ir laimingesnis. Pradėk taupyti šiandien!

MUTUAL Federal SAVINGS
AND LOAN ASSOCIATION
2202 W. Cermak Rd. • Chicago 8, Ill.
JOHN J. KAZANAUSKAS, Pres. • Tel. VIrginia 7-7747
Savings Insured to $10,000 by F. S. L. I. C.

PRADĖK TAUPYTI ŠIANDIEN, — TURĖSI RYTOJ!

Taigi pradėk taupyti šioje lietuviškoje įstaigoje.
BRIGHTON SAVINGS moka 3% pelno
Kiekvieno taupytojo indėliai yra apdrausti iki $10,000.00.

BRIGHTON SAVINGS and LOAN ASS'N.
4071 Archer Ave., į vakarus nuo California Ave.
Telefonas: LAFAYETTE 3-8248
CHARLES ZEKAS, Secretary
OFISO VALANDOS:
Pirmad., Antrad., Penktad. ir Šeštadienį 9:00 ryte iki 4:30 val. po pietų.
Trečiad. 9:00 ryte iki 12 val. dieną. Ketvirt. 9:30 ryte iki 8:00 val. vak.

SHULMISTRAS & CO.
INSURANCE
REAL ESTATE
4004 S. ARCHER AVE.
CHICAGO 32, ILL.
ARCHER CURRENCY EXCHANGE
3-6300

URBA
Gėlės Mylintiems, Vestuvėms, Banketams, Laidotuvėms, Papuošimams.
GĖLININKAS
4136 ARCHER AVENUE
Tel.: LA 3-5800 arba LA 3-5870

GĖLININKAS
(PUTRAMENTAS)
Linksmumo arba liūdesio valandoje Gražiausios Gėlės ir Vainikai. Reikale pašaukite: atvyksim į jūsų namus su vainikų pavaikslais išsirinkti.
ROY R. PETRO (Putramentas)
5519 So. Harlem Avenue
POrtsmouth 7-9020

GUŽAUSKŲ
BEVERLY HILLS GĖLINYČIA
GĖLĖS VISOMS PROGOMS
6901 SO. WENTWORTH AVE.
Telef.: ST 3-2454 ir HU 3-2224

LOVEIKIS
Siunčiam Gėles Telegramu į Visas Pasaulio Dalis
KVIETKININKAS
Gėles Vestuvėms, Banketams ir Pagrabams.
3316 S. Halsted St. YArds 7-7308

STEPONAS C. LACKAWICZ
LAIDOTUVIŲ DIREKTORIUS
Trys Koplyčios
2424 WEST 69th STREET — REpublic 7-1213
2314 WEST 23rd PLACE — VIrginia 7-6672
10756 S. MICHIGAN AVE. — PUllman 5-1270

LIŪDESIO VALANDOJ ŠAUKITE
MAŽEIKA & EVANS
LAIDOTUVIŲ DIREKTORIAI
Air Conditioned Chapel and Parking Facilities.
6845 S. Western Ave. RE 7-8600-8601
Gyvenantiem kitose miesto dalyse gausim koplyčią arčiau jūsų namų

A. PETKUS
LAIDOTUVIŲ DIREKTORIUS
6812 So. Western Avenue
1410 South 50th Avenue
CICERO, ILL.
TELEFONAI:
GRovehill 6-2345-6 • TOwnhall 3-2109
KOPLYČIOS VISOSE MIESTO DALYSE

John F. Eudeikis
LAIDOTUVIŲ DIREKTORIUS
SENIAUSIA IR DIDŽIAUSIA LAIDOJIMO ĮSTAIGA
AMBULANCE DIENĄ IR NAKTĮ
4605-07 SO. HERMITAGE AVE.
Tel.: YArds 7-1741 ir BIshop 7-9481
4330-34 SO. CALIFORNIA AVE.
Telefonas LAfayette 3-0440
Mūsų radio programos šeštadieniais 9:15 ryto iš WGES 1390 kil.
MODERNIŠKOS AIR-CONDITIONED KOPLYČIOS

NARIAI Chicagos Lietuvių Laidotuvių Direktorių Asociacijos
AMBULANCE PATARNAVIMAS DIENĄ IR NAKTĮ.
★
TURIME KOPLYČIAS VISOSE MIESTO DALYSE

J. LIULEVIČIUS
4348 S. CALIFORNIA AVE. Phone: LAfayette 3-3572

GEORGE F. RUDMIN
3319 S. LITUANICA AVE. TEL. YArds 7-1138-1139

P. J. RIDIKAS
3354 S. HALSTED STREET Phone: YArds 7-1911

LEONARDAS A. EZERSKIS
1646 W. 46th STREET Phone: YArds 7-0781

LEONARD BUKAUSKAS
10821 S. MICHIGAN AVE. Phone: COmmodore 4-2228

VASAITIS - BUTKUS
1446 SO. 50th AVE., Cicero, Ill. Phone: OLympic 2-1003

ANTANAS M. PHILLIPS
3307 LITUANICA AVE. Phone: YArds 7-3401

PETRAS P. GURSKIS
659 WEST 18th STREET Phone: SEeley 3-5711

ALFRED VASAITIS-VANCE
6126 W. ROOSEVELT ROAD Phone: OLympic 2-5245

LIETUVIŲ DIENOS AR KERMOŠIAI?

LAISVOJI TRIBŪNA

Smagu matyti žmogų, kada jis dirba išmoktą ir įprastą darbą. Jis tada atlieka tiesioginę pareigą ir patarnauja visuomenei kaip jos narys. Dažnai būna ir priešingai — pavyzdžiui siuvėjas bando siūti batus ir batsiuvis — kelnes. Tada atrodo juokinga ir niekam nenaudinga.

Panašiai pasitaiko ir bendruomeniškam žmonių gyvenime. Laikraščiuose ne retenybė, kad vienur tai kitur Alto skyrių valdybos ar Lietuvių Bendruomenės apylinkės, galiausiai Balfo skyrių valdybos organizuoja lietuvių dienas. Tokios žinutės nejučiomis suteikia skaitytojui natūralaus džiaugsmo ir pasitenkinimo lygiai, kaip ir matant gerai nusiteikusį amatininką gaminant visuomenei gėrybes. Tai nekontrastas, bet būtinas visuomenės organizmo funkcijonavimo reiškinys.

Nemalonus būtų jausmas pamačius tas pačias gėrybes gaminant svetimos tam darbui profesijos žmogų; pavyzdžiui batsiuvį siuvant kostiumą. Čia ir pati mašina ne tam darbui, kaip lygiai ir kiti įrankiai ir smalotos batsiuvio rankos nesiderina prie tokio darbo. Svarbiausia — sugaištamas laikas, sugadinama medžiaga ir padaromas nuostolis.

Ar nepanašūs į šito neišmintingo batsiuvio vaikiškus ir nuostolingus bandymus parapijų pasišovimai organizuoti lietuvių dienas, tokių organizavimų būna skelbiama ir kai kurioje spaudoje — paskutiniu laiku tokių skelbimų gausėja. Prisimenu, kada tai lietuviškoj spaudoj buvo iškeltas lietuvių dienų rengimo klausimas. Ten buvo išaiškinta lietuvių dienos prasmė, kas ją turėtų rengti ir pasisakyta prieš bet kokių piknikų ar panašių kermošėlių vadinimą lietuvių diena.

Prieš kelias dienas gydytojo laukiamajame vartydamas padėtus žurnalus ir laikraščius lietuviškus ir nelietuviškus pastebiu "Drauge" reklaminę žinelę, kur šv. Kazimiero parapija skelbiasi organizuojanti pirmąja lietuvių dieną Kalifornijoje. Iš spaudoje pasitaikančių korespondencijų žinoma, kad Kalifornijos lietuvių centre Los Angeles mieste yra veikiantieji Alto skyriai, Lietuvių Bendruomenės apylinkė. Tai ką gi veikia tų visus lietuvius apjungiančių organizacijų padaliniai, kad tame dideliame lietuvių apgyventam plote pirmąją lietuvių dieną atidavė suorganizuoti vienos žmonių konfesijos grupei. O gal pasikeitę su parapija pareigomis, Altas su Lietuvių Bendruomene ruošiasi misijoms ar kitam kokiam parapijiškam darbui.

Nėra reikalo aiškinti lietuvių dienos prasmę. Kas gi turėtų teisę ir pareigą tokią dieną organizuoti, sveikai galvojančiam pakankamai aišku, — tai gali daryti tik tos organizacijos, kurios atstovauja visus lietuvius, išskyrus komunistus, remia bendrą Lietuvos laisvinimo kovą ir dirba lietuvybės išlaikymo darbą. Iš čia išeinant, suprantama, kad atskirose lietuvių kolonijose lietuvių dienų teisėti organizatoriai ir šeimininkai yra tų kolonijų gyventojų rinktos Lietuvių Bendruomenės ir Alto valdybos. Šitos, kaip plačios apimties ir aiškių siekių organizacijos suorganizuos lietuvių dienas ne, kaip biznio interesai, bet lietuviškam reikalui geriau. Jei gautųsi kokis pelnas, jį sunaudotų taip pat tiktai lietuviškam reikalui, bet ne kokiems nors su lietuvybe nieko bendra neturintiems tikslams.

Būdamas praktikuojantis katalikas, gerbiu ir remiu tiesioginius parapijos darbus, neišeinančius iš pirmosios medalio pusės ribų. Antroji medalio pusė paliekama ciesoriui — tai paties Kristaus valia... Iš čia atsišakoja du skirtingomis kryptimis keliai, kurių vienas veda į tikrąją to žodžio prasme lietuvių dieną, kur, tiesiog, alsuojama Lietuvos reikalu ir jos kančia. Antrasis veda į lietuvių dieną vadinamus kermošėlius rengiamus pasibizniavimui ir kai kada labai nereikšmingam reikalui.

Neabejoju, kad veikiančios galvos savininkui važiuojančiam į skelbiamas lietuvių dienas, gali būti užtenkamai aišku, kur jis važiuoja — į lietuvių dieną ar kermošių.

Stebėtojas

UNITED PRESS-NAUJIENŲ Photo

South Carolina valstybės gražuolė laimėjo Miss United States titulą. Kontestas įvyko Long Beach, Calif. Ten pat bus renkama Miss Universe. Pastarajame konteste dalyvaus įvairių valstybių gražuolės.

Kas NAUJIENŲ nėra lietęs.
Dar ne pilnai apsišvietęs,
O NAUJIENŲ tiesos žodis
tikrą kelią jiems parodys.

Aliarmuoją laikrodžiai

Ekspertai tiria galimybes, kaip įvairiomis priemonėmis galima būtų pranešti gyventojams apie artėjantį atominės atakos pavojų. Projektuojama elektros ir radijo pagalba duoti tam tikrus signalus.

Paskutiniu laiku pasisekė pagaminti laikrodėlį, kurio ciferblatas parodo radioaktyvumą ore. Šie laikrodėliai dar neparduodami, bet juos galima matyti Hilton viešbučio brangakmenų parodoje.

LIETUVIŠKA ĮSTAIGA

SAFETY OF YOUR SAVINGS

CRANE Savings & LOAN ASS'N

INSURED UP TO $10,000

3% on SAVINGS

2555 West 47th Str. CHICAGO 32, ILL. LAF. 5-1083

B.R. PIETKIEWICZ PRES.

GARSINKITĖS "NAUJIENOSE"

TELEVIZIJOS
RADIJO APARATAI
ELEKTROS REIKMENYS
VĖDINTUVAI - VĖSINTUVAI
TV BEI RADIJO LEMPOS
DALYS — BATERIJOS
APARATŲ SUTAISYMAS
dirbtuvėse ir namuose atliekamas patyrusių inžinierių. Sąžiningas ir geras patarnavimas garantuotas.

DAINA TELEVISION
sales - service
3130 S. Halsted, DAnube 6-6887

PIGIAI IR SAUGIAI
PERKRAUSTAU
BALDUS
VIETOJE IR IŠ TOLIAU
K. EIDUKONIS
Turiu naują didelį sunkvežimį, specialius įrankius ir apdraudas
6930 So. Talman, Chicago 29, Ill.
Tel. GRovehill 6-7096

COMPLETE AUTO REPAIR WORK
- Body and Fender Work
- Expert Tune-Up
- Speedy Car-Wash
- Prompt Towing Service

B & L GARAGE & SERVICE STATION
6249 W. North Avenue
Oak Park
Phone EUclid 6-9526

Take advantage now of unusual service offer at special prices.
MOTOR—CHASSIS—TRANSMISSION DIFFERENTIAL—RADIATORS—FILTERS—OIL FILTERS—BATTERIES
Rapid service by expert mechanics.
SIPLES SERVICE
Sheffield 2710
1—Indianapolis and Summer
2 Fayette and Bealle
HAMMOND, INDIANA

Pirmieji parduodame
Pirmieji aptarnaujame
Pirmieji dalis parūpiname
PER 20 METŲ
CHAPIN MOTOR SALES, INC.
666 GREEN BAY ROAD
WInnetka 6-1188
WINNETKA
Klauskite
MR. DAVIS

IŠ TOLI AR IŠ ARTI PIGIAI
PERKRAUSTAU
(MOVING)
BALDUS IR ĮVAIRIUS DAIKTUS.
Perkraustymas saugus, greitas ir tvarkingas. Viskas apdrausta.
ANTANAS VILIMAS
1841 So. California Ave.
CHICAGO, ILLINOIS
Telef.: ROckwell 2-2282

NERVINĖ
Alexander's Nervinė, kuri turėtų veikti nuo nervų ligų, yra mišinys stiprių ir brangiausių šaknų, žiedų, žievių ir žolių, ir tas mišinys padeda nuo visokių nervų suirimų, galvos skaudėjimų, kvaišimų. isterijos, rūpesčio, susikrimtimo, nemigos, karščiavimų, išgasčio, persidirbimo ir kitų nervinių negalavimų. Gerdamas tą mišinį, gauni maistą nervams. Šios gyduolės kainuoja $5.00 svaras. Už $2.00 prisiunčiame 5 uncijas. Į Kanadą $2.25.
ALEXANDER'S CO.
414 Broadway
South Boston 27, Mass.

SOPHIE BARCUS
RADIJO VALANDA
Iš Stoties W. G. E. S.
1390 kilocycles
Kasdien: Pirmadienį iki Penktadienio nuo 8:45 iki 9:30 ryto. Šeštadieniais nuo 8:30 iki 9:30 ryto.
Ir kas pirmadienį nuo 7:00 iki 8:00 valandos vakaro.
Sekmadienį 8:30—9:30 val. ryto iš stoties WOPA, 1490 kilocycles.
Tel.: HEmlock 4-2413
7121 SO. ROCKWELL ST.
Chicago 29, Illinois

Roosevelt Furniture
Pavasarinis birželio mėn. matrasų
$19.95 ir brangesnių.
IŠPARDAVIMAS
MATTRESSES
Galite įsigyti naujus matrasus ir springsus Slumberon, Englander, Pilo Rest ir kitų išdirbysčių. Atvykite į šią lietuvišką baldų krautuvę ir pasirinkite moderniškiausių baldų prieinamomis kainomis ir lengvomis sąlygomis.
ROOSEVELT FURNITURE CO.
2310 W. ROOSEVELT ROAD Tel.: SEeley 3-4711
Krautuvė atidaryta sekmadieniais nuo 11 iki 4:30.

LIETUVIŲ TAUPYMO IR SKOLINIMO BENDROVĖS
kuriose kiekvieno santaupos yra apdraustos iki $10,000.00, o namų paskolos duodamos lengvomis sąlygomis.
CHICAGO SAVINGS & LOAN ASSN.
6234 SOUTH WESTERN AVE. CHICAGO 36, ILLINOIS
CRANE SAVINGS & LOAN ASSN.
2555 WEST 47th STREET CHICAGO 32, ILLINOIS
DISTRICT SAVINGS & LOAN ASSN.
3430 SOUTH HALSTED STREET CHICAGO 8, ILLINOIS
MIDLAND SAVINGS & LOAN ASSN.
4038 ARCHER AVENUE CHICAGO 32, ILLINOIS
ST. ANTHONY SAVINGS & LOAN ASSN.
1447 SOUTH 49th COURT CICERO 50, ILLINOIS
UNIVERSAL SAVINGS & LOAN ASSN.
1800 SOUTH HALSTED STREET CHICAGO 8, ILLINOIS

UŽEIKITE KIEKVIENĄ ALGOS DIENĄ!
Tiktai tie tikrai laimi taupymo programoje, kurie reguliariai pas mus ateina ir pasideda sutaupas savo apdraustose sąskaitose. Jūs taip pat laimėsite atidarydami taupymo sąskaitą ir taupydami reguliariai. Pabandykite tai tuojau. 3 procentai mokami nuo mėnesio 1 dienos už tas sutaupas, kurios į naujas ar jau turimas sąskaitas įnešamos ligi mėnesio 10 dienos. NEMOKAMA VIETA AUTOMOBILIAMS.
UNIVERSAL SAVINGS & LOAN ASSOCIATION
1800 So. Halsted Street Chicago 8, Ill.
Telefonas: HAymarket 1-2028
VALANDOS: Pirmadieniais, antradieniais ir penktadieniais nuo 9 ryto iki 4 val. vakaro. Ketvirtadieniais nuo 9 ryto iki 8 vakaro. Trečiadieniais uždaryta. Šeštad. nuo 9 val. ryto iki 3 val. po pietų.

THE 1954 Whirlpool
ALL-FABRICS WASHER AND DRYER
Now, with these perfectly-matched Whirlpool units, enjoy exclusive, new *Guide Lite Control* of the greatest advantages in modern home laundering! At a touch, these work-saving "washday specialists" give you sunny-fresh Clinic-Clean washings . . . fluffy-soft, effortless drying . . . almost-human gentleness with even your most delicate fabrics. Own the Washer, the Dryer, or *both* Guide Lite Whirlpool beauties!

In WASHING...greater economy and cleaner clothes
- Re-use hot, sudsy water with super-thrifty **Suds-Miser.** WASHER ONLY
- Save additional water with new **Select-a-Level** filling.
- Wash clothes Clinic-Clean —so gently—with **Agiflow Action.**
- Get white, brighter ironing results with famous, extra-thorough **Seven Rinses.**
- Delicate Fabric Guide.
- 5-YEAR WARRANTY on transmission.

Matchless Value!

SOLTIS HOME APPLIANCES AND FURNITURE
2647 West 51st Street
Tel. HEmlock 4-7095
OPEN MONDAY AND THURSDAY EVENINGS

30 METU SUKAKTIS

Chicago Savings and Loan Association mini pasėkmingo finansinio gyvenimo 30 metų sukaktį. Šia proga Chicago Savings per ateinančius šešis mėnesius, pradedant Liepos-July 1 diena, apdovanos puikia Ball-Point plunksna kiekvieną naują taupytoją ir kiekvieną seną taupytoją, padidinusį savo indėlius.. Be to, kiekvienas taupytojas dar gaus tikietą, kuriuo turės progos laimėti vieną iš 150 tableware setų: 25 Rogers Silver setų 8 asmenims ir 125 vėliausių ir gražiausių stainless steel setų 6 asmenims.

Chicago Savings per 30 metų finansinio gyvenimo visada išmokėjo taupytojams pilną taupomą sumą, mokėdama aukštesnį dividendą, negu dauguma kitų finansinių įstaigų. Už praeitus šešis mėnesius mes ir vėl išmokėjome 3% (3% per annum).

Chicago Savings kviečia lietuvius pasidėti savo sutaupytus pinigus į šią saugią ir tvirtą 14 milijonų įstaigą. Mūsų 30 metų saugaus ir pelningo patarnavimo lietuviams rekordas užtikrina indėlių saugumą ir geresnį dividendą. Be to, pas mus kiekvieno taupytojo pinigai yra apdrausti iki $10,000 by an Agency of the United States Government. Nėra saugesnės vietos taupomiems pinigams laikyti. Partrauksime jūsų pinigus iš kitur, jei atsinešite savo banko knygutę.

Šios įstaigos puikiai įrengtoj raštinėj teikiami sekantieji patarnavimai:

1.—Apdraustas taupymas
2.—Pirmų morgičių paskolos
3.—Pardavimas ir iškeitimas valstybės bonų
4.—Christmas Club Savings
5.—Vacation Savings Club
6.—Duodami Travelers Checks
7.—Notary Public
8.—American Express Money Orderiai,

Be to, kiekvienas taupytojas dar gali išsimainyti čekius, apmokėti gazo bei elektros bilas, nemokėdamas nieko už šiuos patarnavimus.

VALANDOS: Pirmadieniais nuo 12 iki 8 val. vakaro. Antradieniais ir Penktadieniais nuo 9 iki 4 valandos po pietų. Ketvirtadieniais nuo 9 iki 8 val. vakaro. Trečiadieniais uždaryta visą dieną. Šeštadieniais nuo 9 ryto iki 2 val. po pietų.

JOHN PAKEL, Prezidentas
CHICAGO SAVINCS and LOAN ASS'N
6234 So. Western Ave. Telef.: GRovehill 6-7575

NAUJIENOS

THE LITHUANIAN DAILY NEWS

Published Daily Except Sunday by The Lithuanian News Pub. Co., Inc.
1739 South Halsted Street, Chicago 8, Ill. HAymarket 1-6100

Entered as second-class matter March 7, 1914 at the Post Office at Chicago, Ill., under the Act of March 3, 1879.

Subscription Rates:
$9.00 per year in Canada
$9.00 per year outside of Chicago
$10.00 per year in Chicago
5 cents per copy.

Užsakymo kaina:
Chicagoje—paštu:

Metams	$10.00
Pusei metų	$5.50
Trims mėnesiams	$3.00
Vienam mėnesiui	$1.25

Chicagoje per išnešiotojus:

Viena kopija	5c.
Savaitei	30c.
Mėnesiui	$1.25

Jungtinėse Valstybėse, ne Chicagoje:

Metams	$9.00
Pusei metų	$5.00
Trims mėnesiams	$2.50

Užsieniuose:

Metams	$11.00
Pusei metų	$5.50
Tmis mėnesiams	$3.00

Naujienos eina kasdien, išskiriant sekmadienius. Leidžia Naujienų Bendrovė, 1739 S. Halsted Street, Chicago 8, Illinois. Telef.: HAymarket 1-6100.

Pinigus reikia siųsti pašto Money Orderiu kartu su užsakymu.

Puolimai Nepasiliauja

Šeštadienį ir sekmadienį Vietminh partizanai pradėjo smarkius puolimus prieš Nha Trang, prie Kinų Jūros kranto, toli pietuose nuo 17 Paralelės, kuri buvo priimta, kaip demarkacijos linija, Indokinijos paliaubų sutartyje. Tiesa, sutartis įeina galion tiktai šiandien 7 val. ryto; bet kokia prasmė lieti kraują po to, kai buvo susitarta sustabdyti karą? Iš tos srities, kurioje guli Nha Trang, ginkluotos komunistinių partizanų jėgos turės pasitraukti.

Šiaurinėje Vietnamo dalyje komunistai nepaliovė atakavę prancūzus ir jų sąjungininkus vietnamiečius visą laiką, kol nebuvo pasirašyta paliaubų sutartis. Ženevoje ėjo paliaubų derybos, o komunistai dėjo visas pastangas užkariauti galimai didesnį plotą žemės, paimti daugiau miestų ir užmušti daugiau Vietnamo gynėjų. Kaip tik Ženevos konferencijos metu puolikai paėmė Dienbienfu tvirtovę ir po to didelėmis jėgomis ėmė veržtis į Raudonosios Upės deltą, siekdami apsupti šiaurės didmiestį Hanoi.

Tokia yra komunistų taktika. Jie nepadeda ginklo, derėdamiesi dėl mūšių sustabdymo, ir tęsia mūšius, net susitarus dėl paliaubų — iki paskutinės valandos, kol neįsigalioja sutartis. Žmonių gyvasčių jiems negaila — nei saviškių, nei priešų; jiems rūpi tik kuo daugiausia pagrobti, nežiūrint kokia kaina. Kareiviai jiems tėra "pašaras kanuolėms".

O atsiminkite, kaip elgėsi Amerika ir jos sąjungininkai Korėjoje, besiderant dėl karo sustabdymo. Šiaurės korėjiečiai jau buvo sutriuškinti; jų talkininkai, Kinijos komunistai, gavo taip smarkiai į kailį, kad turėjo bėgti į šiaurę ir buvo pasitraukę už 38 Paralelės. Tada Maskva "patarė" pradėti derybas karui sustabdyti. JAV karo vadovybė sutiko, ir kai tik prasidėjo derybos dėl mūšių paliaubų, Jungtinių Tautų ginkluotoms jėgoms Korėjoje buvo duotas įsakymas neiti priekyn ir nepulti priešo; amerikiečiai ir jų sąjungininkai mušėsi su komunistais tiktai tuose punktuose, kur pastarieji pradėdavo naujus puolimus.

Paliaubų derybos tęsėsi dvejus metus. Komunistai tyčia jas trukdė visokiais būdais, stengdamiesi laimėti daugiau laiko, kad jie galėtų perorganizuoti ir papildyti pakrikusias savo gretas fronte ir atsigabenti daugiau ginklų bei amunicijos iš Mandžiurijos ir Sovietų satelitų. Pasirašant paliaubų sutartį Panmunjom'e komunistai jau buvo taip sustiprinę savo jėgas šiaurinėje Korėjoje, kad fronte susidarė jėgų pusiausvyra, ir sąjungininkai turėjo baigti karą, palikdami Korėją suskaldytą.

Jei sąjungininkai būtų tęsę mūšius tol, kol nebuvo pasirašytos paliaubos, tai agresoriai būtų buvę priversti ištraukti savo kariuomenę iš šiaurinės Korėjos ir sutikti, kad Korėja būtų suvienyta laisvų rinkimų pagrindu. Bet Amerika ir kitos vakarinės tautos neišnaudojo progos, kada priešas buvo silpnas, sulaikė puolimus prieš jį ir leido jam atsigauti.

Nenuostabu, kad agresoriai nuolatos laimi. Sunkiau yra suprasti, kodėl JAV prezidentas, kuris beveik visą savo gyvenimą praleido karo tarnyboje, palieka agresorių rankose iniciatyvą, tiek kovojant su jais, tiek vedant derybas. Jam turėtų būti aišku, kad komunistinis imperializmas skaitosi tik su jėga.

Atviras Laiškas "Naujienų" Redaktoriui

"Naujienų" šio mėnesio 21 dienos laidoje tūlas korespondentas, prisidengęs Balfietis slapyvarde, prirašo eilę kaltinimų man kaipo Chicagos Balfo apskr. pirmininkui. Su pasislėpusiu už krūmų nėra garbinga ir į ginčus leistis — nėra priekaištams įrodymų, jei nedrįstama po jais savos pavardės padėti, kitaip tariant, šuo yra kur kitur pakastas.

Susirinkimų protokoluose užrašoma tik tai, kas juose buvo nutarta. Balandžio mėn. 30 dienos susirinkime buvo paskaitytas protokolas Nr. 3 iš 5 lapų to susirinkimo, kuris įvyko sausio mėn. 15 dieną Lietuvių Auditorijoje. Protokole žodis žodin buvo mėginta užrašyti kalbėtojų mintys. Man tai padarė savotišką įspūdį, ar tai nėra laiko ir energijos bereikalingas eikvojimas, sekretorius nebuvo stenografas, paprasta ranka, ar jis galėjo žodis žodin užrašyti, juoba, kad diskusijos buvo ilgos ir karštos, kai kurie dalyviai pasijuto begyveną 12-me amžiuje, jei pora Balfo direktorių tuo metu būtų buvę iš rytinių valstybių, juos veikiausiai būtų ne tik už durių išvarę, bet ir ant laužo sudeginę. Charakteringa buvo dar ir tai, kad karščiausi to susirinkimo kalbėtojai buvo svečiai, ne Balfo nariai, prie jų darbų niekada neprisidėję, su tam tikru tikslu pirmą ir paskutinį kartą į tos šalpos organizacijos susirinkimą atėję. Tiesa, susirinkimas skaitytą protokolą balsų dauguma priėmė, tačiau jis kartu paliko ir man teisę jo pabaigoje išreikšti ir savo nuomonę raštu tose vietose, kuriose mano mintys man pačiam atrodė ne visai tiksliai nurašytos. Protokolas man buvo atsiųstas, jis ir dabar tebeguli ant mano stalo, neturiu kam jo grąžinti, jo autorius vėliau prisiuntė raštą, nenurodydamas visai priežasties, kad iš Chicagos Balfo apskrities valdybos pasitraukia. Balfietis savo adreso "Naujienose" irgi nenurodo, belieka laukti susirinkimo, kuris išrinks sekretorių, tada užtikrinu, naujam valdybos nariui tas deimančiukas ir bus perduotas saugoti.

Man visuomet atrodo ir atrodė, kad susirinkimuose keltini tik tokie klausimai, į kuriuos yra kas atsako. Balfo centro valdyba kiekvieną mėnesį išleidžia biuletenius, kuriuose smulkiai sužymėtos tos organizacijos mėnesinės pajamos ir išlaidos. Tokį biuletenį rankose turėjo ir ano susirinkimo dalyvis, kuriam kai kurios centro padarytos išlaidos atrodė per didelės. Susirinkime iš centro valdybos narių dalyvavo tik ponia Gugienė, kaipo nacionalinė sekretorė. Ji smulkesnių paaiškinimų dėl tų padarytų išlaidų negalėjo duoti, neturėjo tam pakankamai žinių, tačiau jai tas klausimas rūpėjo, ji pažadėjo centrui užklausimą raštu padaryti. Tokius užklausimus gali Balfo apskritys, skyriai, paprasti nariai iš centro reikalauti, reikalų vedėjas visuomet mielai ir greitai atsako. Prisimenu gerai, vienas susirinkimo dalyvių kėlė — girdi, kelionės išlaidos per didelės, bet iš esančių niekas negalėjo smulkesnių paaiškinimų duoti, kodėl centro valdyba jas padarė, sekančiame susirinkime bus tai paaiškinta, atidėkim visa tai, kam laiką gaišinti, kodėl mūsų susirinkimai turi užtrukti iki pirmos valandos nakties, tokių visi iš tolo ir bijo.

Balfo centro valdyba išleido apskritims, skyriams, pavieniams nariams, plačiai visuomenei raginimus — darykite vajus, siųskite aukas, našlaičiams vaikučiams, kurie Vokietijoje yra likę, idant jie galėtų vasaros metu pastovyklauti. Man atrodė, kad nebuvo jokio reikalo šaukti apskrities susirinkimą ar valdybos posėdį, jame padaryti formalų nutarimą tokio specifinio vajaus reikalu, vasarą karšta, išvažinėję atostogose; tad, pasitaręs su kai kuriais valdybos nariais, ir paprašiau pono Duobos, naujo centro valdybos tarnautojo, kad šis pagal turimus adresus ir išsiųstų laiškus, kviesdamas aukoti vasaros stovykloms. Jis sutiko, tame sunkiame darbe parodė nepaprasto patvarumo ir pasišventimo, jau dabar yra gauta apie 600 dolerių aukų, jos bus pervestos per apskrities iždą, kuris jas pasiunčia centrui. Balfietis tuo nepatenkintas, kaip žmonės be jo, už krūmų pasislėpusio, gali aukoti, jis tik vienas gali tokį nutarimą padaryti.

Balfo apskrities pirmininku 1950 metais buvau išrinktas kritiškiausiu momentu. Balfietis, veikiausiai, Vokietijoje tebegyveno ir tos organizacijos pašalpa naudojosi; juk tada didieji Chicagos Balfo darbuotojai — Samienė, Deveikis, Budginas buvo išvargę ir nusiminę, niekas nesutiko į valdybą įeiti, jie tad siūlė Balfą panaikinti. Reikėjo aukotis. Užtikrinu Balfietį, kad nuo anos dienos iki šiandie iš Balfo neesu gavęs nė vieno cento, kitą kartą mano viršininkas mano veiklai Balfe buvo labai nepalankus, grėsė pavojus netekti paskutinio duonos kąsnio, tos organizacijos reikalams reikėjo įsivesti atskirą telefoną, už kurį į mėnesį per du metus mokėjau po 15 dolerių iš savo kišenės. Kiekvienais metais prašyte prašiau, reikalaute reikalaudavau daugiau į apskrities valdybą nerinkti, esu perdaug kitoms pareigoms apkrautas. Prieš metus demonstratyviškai mėginau metinį susirinkimą, kuriame buvo nauja valdyba renkama, palitki. Jei ne senųjų Balfo veteranų — Gugienės, Grybienės, Tubelio — maldavimai, niekas manęs prie dabartinių pareigų nebūtų sulaikęs. Juk visi prisimena didžios lietuvės, nuskriaustųjų motinos, ponios Noros Gugienės kalbą, ji tada kalbėjo iš širdies, susijaudinusi, veik iki apalpimo, gydytojas buvo iškviestas. Paskutinį kartą teko aukotis.

Balfas laikosi ant senųjų lietuvių pečių. Mano giliausia pagarba jiems, su jais galėčiau be jokių sunkumų iki grabo lentos dirbti, jų tarpe jausdavausi kaip savuose namuose, skirtingų įsitikinimų, bet visų viena, jautri ir bendra širdis. Gaila man su jais atsisveikinti. Naujieji ateiviai Balfui buvo ir yra šalti, jie pamiršo jau praeitį. Liūdna ir skaudu.

Mielas Balfieti, nors Tu mane ir Višinskiu laikai, bet aš savo pirmininko kėdę Tau be skausmo perleisiu, tai įvyks gal už kokio mėnesio metiniame Balfo apskrities susirinkime. Idant aš nesuklysčiau — prisiųsk man savo tikrą pavardę, tada be jokio užmokesčio visus kitus suagituosiu už Tave balsuoti, vienbalsiai būsi pirmininku išrinktas, nereikės tada nė anoniminių korespondencijų, greičiau ir lengviau tikslą pasieksi.

A. Juška
Chicagos Balfo apskrities pirm.

(Reikia sutikti, kad kun. Dr. A. Juškai turi būt labai nemalonu girdėti priekaištų dėl menamai netinkamo ėjimo pareigų, kurias jisai pasiėmė prieš savo norą ir kurioms jisai yra pašventęs daug energijos, laiko ir pinigo. Tačiau Balfietis nepuolė jo asmens ir neįtarė jo gerų norų. Savo rašinyje jisai palietė tik kai kuriuos tvarkos klausimus organizacijoje. Jo iškeltų faktų kun. Juška nepaneigia. Pirmininko atsisakymą pasirašyti protokolą, kuris buvo vienbalsiai susirinkimo priimtas, Balfietis lygina su "Višinskio veto". Tai bereikalingai aštrus išsireiškimas. Tačiau Dr. Juška savo Atvirame Laiške apibūdina kai kuriuos (pirmesniojo) susirinkimo dalyvius, kaip tokius, kurie būtų ne tik išvarę už durų porą Balfo direktorių iš rytinių valstybių, "bet ir ant laužo sudeginę", kaip kad buvę daroma 12-tame amžiuje... Šalpos organizacijoje, ypač tokioje, kurioje veikia įvairių srovių bei ideologinių įsitikinimų žmonės, šitokiems aštrumams neturėtų būti vietos. Bet pasikarščiavimai diskusijose dar nėra pats blogiausias dalykas. Blogiau, kai viena arba kita pusė užsispiria būtinai pravesti savo nusistatymą: tada užmirštama ir mandagumo reikalavimai, ir paprastos organizacinės tvarkos taisyklės. — *"N." Redakcija.*)

ĮDOMUS SUDETŲ LEIDINYS

Vakarų Vokietijoje yra susiorganizavusi Sudetų Krašto Vokiečių Sąjunga (Arbeitsgemeinschaft zur Wahrung Sudetendeutscher Interessen).

Kaip žinoma, Sudetų Vokiečiai po antrojo karo buvo išvaryti iš Čekoslovakijos teritorijos.

Jų Sąjunga vakarų Vokietijoje turi per tris milijonus narių. Jie turi savo atstovus federalinėje vyriausybėje, seime ir paskirų vakarų Vokietijos kraštų seimuose.

Juos tremiant ypatingų žiaurumų ir neteisėtų veiksmų padarė čekų bolševikų-komunistų partijos žmonės, rusiškų bolševikų skatinami ir diriguojami.

Kai JAV Kongresas priėmė rezoliuciją ištirti Baltijos Kraštų užgrobimą, Sudetų Vokiečių Sąjunga kreipėsi į ALTą, prašydama patarimo jų reikaluose.

ALTas suteikė jiems paaiškinimų ir dabartiniu metu jų reikalą perėmė Kersteno Komitetas.

Kalbamoji Sąjunga, besiruošdama savo reikalų gynimui, jau prieš kelis metus ėmėsi dokumentacijos ir kitokios medžiagos rinkimo ir pernai išleido vokiečių ir anglų kalbomis dokumentacijos knygą.

Ją išsiuntinėjo JAV ir kitų kraštų politikams.

Knyga pavadinta "Documents on the Expulsion of Sudeten Germans" (Dokumentai apie Sudetų Vokiečių ištrėmimą), yra didoko formato, gražiai įrišta ir atspausdinta ant gero popierio, 307 puslapių.

Joje randame trumpą Sudetų Krašto apžvalgą ir protokolinius teisminėje formoje surašytus 116 gyvų, akyvaizdinių liūdytojų parodymus; prijungtus du žemėlapius, viešų įsakymų fotokopijas ir gausius dokumentacijos skyrius.

Knygos gale pridėtos alfabetinės vietovių, vardų ir atskirų įvykių rodyklės.

Knygą paėmus ir pavarčius, iš karto jaučiamas kruopštus ir rūpestingas darbas.

Tai pavyzdys, kaip reikia savo reikalų gynybai ruoštis.

Jei tokia dokumentacijos knyga būtų mūsų parašyta prieš keletą metų, kada visi tremtiniai dar gyveno Vokietijoje stovyklose, buvo lengvai pasiekiami, įvykiai dar nepamiršti, tai nereikėtų šiandien iš išsimėčiusių po visą pasaulį lietuvių rinkti liūdininkų parodymus susirašinėjimais (gi daugelis svarbių liūdytojų jau mirė); nereikėtų nei tiek išlaidų, nei laiko ir Kongreso tardymo komisijai, renkančiai medžiagą apie Baltijos Kraštų pagrobimą, būtų sėkmingiau patarnauta Lietuvos reikalui.

Nors ir praėjo gerokas laikas, bet turint jau dabar pamoką, reikia atitinkamiems veiksniams susirūpinti surinkti dokumentinę ir gyvų liūdininkų medžiagą iš Lietuvos hitlerinės okupacijos periodo. Jos yra labai gausu: Lietuvos piliečių masiniai žudymai, ūkininkų sušaudymai, atskirų vietovių sudeginimai su gyventojais, kaip Pirčupio kaime, areštai, pogrindžio veikėjų naikinimas, vietinės rinktinės sunaikinimas ir priverstinas išvežimas Vokietijon ir t. t.; taip pat lenkų pogrindžio armijos "AK" (Armia Krajowa) nusikalstamieji veiksmai prieš lietuvius: pareigūnų žudymai, atskirų vietovių užpuolimai, grasinantieji laiškai išsikraustyti iš Vilniaus, siuntinėti generolo Wilk ir kt.

Be to, yra atskirų būdingų įvykių iš mūsų vidaus gyvenimo, nepriklausomybės netekus, kurių dokumentacijos surinkimas būtinas.

Ateis laikas, kada toji medžiaga galės būti labai reikalinga ar tai santykiuose su vokiečiais ir lenkais ar kitais atvejais.

—*J. Ts.*

Kas skaito, rašo — "Naujienas" išsiraš o.

BŪTIES PASLAPTYS J. PRONSKUS
Ketvirtoji serija

ŽMOGUS, NEŽINOMASIS

13. *(Tęsinys)*

"Tokiu būdu jūs turėsite bėdos", atsakė menadžeris. "Policijos viršininkas ką tik pranešė, kad aviacijos bazėje įvyko žmogžudystė. Jis sako, jei jūs tatai žinojote, jūs turėjote jį perspėti ir būtų išvengta žmogžudystės. Jūs verčiau susiraskite tinkamą pasiaiškinimą arba jis jus areštuos, kaip nusikaltimo bendradarbį". Greit atvykęs policijos šefas patvirtino, kad jis laiko Dr. Jacks atsakingu už nusikaltimą. "Vienas lakūnas grįžo vėlai naktį iš kokios tai partijos ir nušovė savo dukterį. Jei tamsta tai iš anksto žinojai, kodėl nepasakei man?"

"Aš nežinojau", aiškinosi Dr. Jacks. Visa, ką aš galiu iš anksto įskaityti, yra didžiosios antraštės, o smulkių teksto raidžių aš neįskaitau. Antraštė gi nieko nerašė apie žmogžudystę, ten buvo kažkas minima apie akcidentą".

"Aš dalyvausiu jūsų voko atidaryme ir jei jūsų spėjimas pasirodys tikras, jūs verčiau pasirūpinkite gerą advokatą", išeidamas pasakė policijos šefas.

Laikraščio antraštė skambėjo: "Shooting at Air Base Accidental". Tokia pat buvo ir Dr. Jacks vakarykščiai užrašytoji. Laimei, čia pat buvo gautas karo policijos raportas, kur išaiškinta, kad šūvis tikrai buvo tik nelaimingas įvykis. Pasirodo, tas lakūnas metė ant stalo savo brauningą, kurs atsitrenkęs į lempą išsišovė ir pataikė gretimame kambaryje miegojusią jo paties dukterį.

Ilgiau teks sustoti ties Mr. *Kuda Bux* asmeniu, teisingiau sakant, akimis. Kuda Bux yra indas, gimęs Akhnur, Kašmiro valstijoje, Indijoje, 1905 metais. Jo tėvai buvo vidutiniai pasiturį išauklėti žmonės. Dar būdamas 13 metų amžiaus 1918 m. jaunasis Kuda turėjo progos matyti vieną magijos "štukorių", profesorių Moor. Jo "štukos" Kudai padarė didelį įspūdį ir jis pasiryžo pats tokiu patapti, ir pasiėmęs savo sutaupas jis iškeliava su "profesorium" (taip Indijoje tituluojami visi štukoriai) magijos mokytis. Po pustrečio mėnesio jis metė Moorą ir susidėjo su viena klajojančia teatro kompanija, bet ir čia nerado to, ko ieškojo ir 1922 m. gavo rekomendaciją pas vieną žymų jogą, kurs ir sutiko jį apmokyti jogų paslapčių. Tatai buvo nepaprastai sunkus ir reikalaująs didžiausios kantrybės darbas. Pradžioje reikėjo išmokti kontroliuoti raumenis ir kvėpavimą.

Po kelių savaičių Kudai tie pratimai pasidarė nebepakeliami ir jis pareiškė jogui: Aš noriu išvystyti savo protines pajėgas, ne fizines.

"Jei išvystysi savo kūno kontrolę, tuomet jūsų proto kontrolė įvyks automatiškai", paaiškino jogas.

"Bet aš noriu išvystyti ir vieną ir kitą".

"Labai gerai", atsakė jogas ir pradėjo mokyti, kaip koncentruoti sąmoningas mintis, (conscious mind).

"Sąmoningas mintis?" Kuda paklausė. "Ką reiškia sąmoningos mintys?"

"Reiškia, kad kiekvienas žmogus turi du protu (dvejopas mintis, two minds), sąmoningą ir pasąmoningą (conscious and unconscious). Pasąmoninis protas yra labai aukštai koncentruotas, bet sąmoningasis protas, tai yra tas, kurį kiekvienas vartoja, yra išblaškytas, nekoncentruotas dalykas. Jis yra užsiėmęs tūkstančiais skirtingų reikalų, reikalų, kuriuos mes matome aplinkui ir reikalų, apie kuriuos galvojame. Jūs turite išmokti koncentruoti protą taip, kad galėtumėte kada norėdamas įsivaizduoti *vieną dalyką*, vienintelį dalyką ir nieko kito. Jei dirbsite atsidėjęs, tai po kokios penkiolikos metų galėsite sukoncentruoti savo protą, savo sąmoningąjį protą, bet kokiu savo pasirinktu dalyku mažiausiai iki pusketvirtos minutės laiko". Taip kalbėjo jogas.

Taip Kuda pradėjo savo koncentracijos praktiką. Po pustrečių metų kasdieninių kartojimų jis jau galėjo išlaikyti savo brolio veido vaizdą savo vaizduotėje per dvi ir vieną bertainį minutės. Pirmas jo susikoncentravimo pasisekęs bandymas įvyko Rytų Bengalijoje, Daka, kur jam pavyko nenudegant kojų pereiti per ugnį. Jis eidamas per raudonai karštas žarijas įtemptai galvojo, kad *ugnis yra šalta.*

Vėliau jis atsiminė savo jogo mokytojo žodžius: "Kai kurie šventi žmonės yra išvystę tokią didelę koncentraciją, kad jie gali matyti be savo fizinių jėgų pagalbos". Laimėjęs pirmąjį pasisekimą su ugnimi, jis pasiryžo dar labiau sustiprinti koncentracijos darbą su vienui vienu tikslu: matyti be akių pagalbos. Pratimus jis pradėjo kiekvieną naktį įsižiebdamas žvakę ir žiūrėdamas į liepsną. Žvakės liepsnelė turi tris dalis: geltoną šviesą viršuje, rausvai geltoną žemiau ir tamsią tuštumėlę viduryje, prie knato. Žvakę pasistatęs lygiai su akimis, kad akys nepavargtų, jis spoksodavo į tą tamsią dėmelę, kol viskas aplink tartum išnykdavo, ir tuomet užmerkęs akis pradėdavo koncentruoti dėmesį į savo brolio veidą. Taip praktikuodamas iki 24 m. amžiaus jis jau galėjo savo brolio veidą matyti vaizduotės akimis per tris minutes. Ir tuomet jis pradėjo jausti, jog užmerkęs akis ir labai labai koncentruodamas dėmesį į kokį nors daiktą jis blankiai užmato to daikto formą. *"Matote, užmerktomis akimis koncentruodamas dėmesį į savo brolio veidą, aš palengva išvystau savo vidinį regėjimo* jusnį", aiškina pats Kuda Bux. *"Matote, visi mes turime po dvi jusnis: regėjimo, girdėjimo, lietimo, skonio ir užuodimo. Čia yr aišorinė jusnis, labai išvystyta, kurią mes vartojame, ir vidinė jusnis. Jei mes galėtume išvystyti savo vidines jusnis, kaip mes esame išvystę savo normalias jusnis, mes galėtume užuosti be nosies, ragauti be liežuvio, girdėti be ausų, justi be paliesdami ir matyti be akių".*

Vėliau jis pradėjo, atsižiūrėjęs į žvakę ir įsivaizduotą savo brolio veidą, kasnakt užsiristi akis ir sėdėdamas kėdėje bandyti matyti, ne įsivaizduoti, bet *matyti,* daiktus kambaryje. Palengva ir tai pradėjo pavykti. Tuomet jis pradėjo bandymus su kortų kalade, taip pat užrištomis akimis, paimdamas iš kaladės kortą, žiūrėdamas į ją per raištį ir užsirašydamas, kaip jam kiekviena korta atrodė. Ir patikrinęs rado, kad pačioje pradžioje atspėjimai siekė nuo 60 iki 70%. Vėliau jis pradėjo studijuoti žemėlapius, skaityti smulkius užrašus, ir taip kas vakarą dar per ketverius metus. 1933 m. būdamas 28 metų jis jau galėjo skaityti knygas užrištomis akimis. Dabar Kuda buvo tikras, kad yra pasiekęs savo tikslo ir pradėjo daryti viešus seansus, kurių vieną aprašė Argosy žurnalas, 1952 m. liepos mėn. laidoje.

Vieną dieną į miesto ligoninę Manchestery, Anglijoje, užėjo neįspūdingas, mėlynu kostiumu apsivilkęs rudaodis, juodaplaukais dar jauno amžiaus indas vardu Kuda Bux ir per slaugę paprašė, kad daktaras jam užbandažuotų akis, jis turįs tą vakarą pasirodyti scenoje ir prieš tai norįs pasidaryti reklamą — pajodinėti mieste dviračiu užbandažuotomis akimis. Daktaras padarė, kaip prašomas ir ne tik apmuturavo akis ir visą galvą storu bandažų sluoksniu, bet dar akių duobes prieš tai pripildė ir užspaudė tešlos luitais.

Vasario 16 gimnazijos būklė 1954 m. birželio mėn.

(Tęsinys)

Gimnazijos išlaikymas

Gimnazijos išlaikymo išlaidos, dėl vis kylančių pragyvenimo kainų, dėl tendencijos gerinti maisto davinį ir t.t., nuolat didėja, o rėmėjų įnašai kai kuriais požvilgiais mažėja. Nors rėmėjų būrelių skaičius yra nemažas ir nerodo mažėjimo, bet atsilikusiųjų su mokėjimais būrelių yra visdėlto net 135 ir neįmokėtų įnašų suma siekia net 13,690 dolerių.

Prieš kelerius metus rėmėjų būreliams nustatytoji vienam mokiniui išlaikyti 20 dol. mėnesiui norma dabar toli gražu nebesutinka su tikrove, nes paskutinių trijų mėnesių daviniais vieno mokinio išlaikymas mėnesiui atsieina 133,83 DM. Toks disonansas tarp gaunamų ir tikrovėje reikalingų mokinio išlaikymui sumų iš dalies išsilygina šiuo metu esant didesniam būrelių skaičiui, kaip mokinių ir per mokyklines atostogas. Visdėlto įnašų trūkumas ir jų mažėjimo tendencija sudaro gimnazijos išlaikymui jau pirmus grėsmingus simptomus, nes dabar gimnazijos skola už maistą, kurą ir socialinį draudimą siekia 18,000 DM.

Gimnazijos rūmų išmokėjimas

Nors gimnazijos namams nesutelkiamos sensacingai didelės sumos, o gausių aukotojų tarpe nėra didžiųjų mecenatų su tūkstantinėmis aukomis, lėšų telkimas gimnazijos namams buvo patenkinamas ir iki šiandien nesudarė didelių rūpesčių. Gimnazijos namams aukos plaukia iš plačiosios lietuvių visuomenės ir iš šimtų jos rėmėjų bei talkininkų, sutelkiančių kiek žymesnes sumas nedideliais kelių dolerių įnašais.

Numatytoji 300,000 DM suma lieka ir dabar galioti. Iš skubesnių išmokėjimų pažymėtina 10,000 DM suma amatininkams ir rangovams už atliktus darbus ir 12,000 DM skola už pačius namus, kurios mokėjimo terminas jau yra praėjęs.

Šio pranešimo dienai kraštais gimnazijos namams yra surinktos šios sumos:

1. Šveicarijoje	DM110.088.90
2. JAV	37,653.90
3. Vokietijoje	12,317.60
4. Kanadoje	7,484.61
5. Australijoje	4,628.77
6. Kolumbijoje	2,775.76
7. Anglijoje	423.12
8. Venecueloje	250.24
9. Brazilijoje	20.45
10. N. Zelandijoje	17.80

Iš viso DM 175,661.15

Turint galvoje negautas, bet jau sutelktas pas mūsų talkininkus ir kai kurias organizacijas sumas, galima tvirtinti, kad du trečdaliai reikalingos 300,000 DM sumos yra sutelkta. Čia paminėtas sutelktas sumas gavus, be didesnių sunkumų numatoma apmokėti ir augščiau nurodytas skubiai mokėtinas 22,000 DM sumas.

Paskutiniems 100,000 DM sutelkti visdėlto reiks nemažų pastangų. Reikia tikėtis, kad kiek didesnės sumos bus surinktos JAV ir Kanadoje, kurios iki šiol yra sudėjusios vos ketvirtadalį paaukotų sumų, nors perkant namus buvo turėta vilčių, kad JAV ir Kanadoje bus gauta didžiausioji aukų dalis.

Iki šiol nepavyko Krašto Valdybos bandymai sutelkti sumas svetimųjų tarpe tokiuose kraštuose, kaip Švedija, Olandija ir Belgija, nors atrodo, kad šiuose kraštuose paramos Vasario 16 Gimnazijai turėtumėm gauti, nors gal ir ne tiek, kiek jos gauta Šveicarijoje.

Pastangos gauti pagalbos Švedijoje nebuvo palydėtos sėkme. Švedijoje esantieji lietuviai visuomenininkai nemato galimumo, dėl bendrų švedų tendencijų, sutelkti lietuviams kokią žymesnę paramą. Olandijoje ir Belgijoje nepavyko iki šiol rasti lietuvių ar svetimtaučių tarpe žmonių, kurie sutiktų ateiti mums į talką ir organizuoti rinkliavą gimnazijos namams. Netektų abejoti, kad tokiuose kraštuose, kaip Olandija, Belgija ir Danija, galėtų būti sutelkta nors po keliolika tūkstančių DM aukų, jeigu rastųsi žmonių, galinčių ir norinčių šį reikalą pajudinti. Prisimintinas įvykis prieš trejus metus, kai entuziastas lietuvis jaunuolis Neimanas, praleidęs vasarą pabaltiečių krikščionių studentų bendrabučio darbo stovykloje, grįžęs danų tarpe greit ir lengvai sutelkė tam bendrabučiui 3,000 kronų. Prisimintina, nors kukli, bet nuoširdi belgų kunigų parama tam pačiam bendrabučiui, nors jis vedamas krikščioniškoje, bet ne katalikiškoje dvasioje.

Reikia tikėtis, kad ir lietuvių bendruomenių parama kai kuriuose kraštuose, kaip Venecueloje, Anglijoje ir kitur, pakils, kai tų bendruomenių lietuviai sukrus į talką. Toks susidomėjimas jaučiamas paskutinėmis savaitėmis Australijoje ir Kanadoje. Jį sukelti ir sutelkti žymesnių lėšų galėtų tik tuose kraštuose gyveną lietuviai, kaip ir iš viso gimnazijos išlaikytojai pirmoje eilėje yra pasišventusieji Rėmėjų Būrelių Vadovai ir talkininkai, kurie aukoja savo laiką ir jėgas šiam kilniam tikslui.

(Bus daugiau)

New Yorko lietuvių vasarvietėj

Stony Brook Lodge — ne vien poilsio, bet ir kultūrininkų bendradarbiavimo centras

Prieš šešerius metus mažai kas iš lietuvių težinojo, tegirdėjo Stony Brook, Long Island, vietą New Yorko valstybėje. Prieš šešetą metų įsisteigė taip plačiai dabar minima Stony Brook vasarvietė. Vasarvietei vadovauja plačiai visuomenei pažįstama veikėja, laikraštininkė Pranė Lapė. Vasarvietė kaip tik įsisteigė prasidėjus didesnei imigracijai iš Europos, ir dabar pasidarė — senųjų ir naujųjų ateivių susitikimo ir susipažinimo vieta.

Stony Brook Lodge yra kaip tik tos ilgosios salos (Long Island) Atlanto vandenų pakrantyje. Šioje vasarvietėje visos sienos nukabytos puikiausiais lietuvių dailininkų paveikslais, jų tarpe Adomo Galdiko, Kasiulio, Lapės, Janušo, Jonyno, Vitkauskaitės ir kitų. Pereitą vasarą čia vyko lietuvių dailininkų apžvalginė paroda. Šiais metais vasarvietę taip pat puošia minėtų dailininkų kūriniai.

Vasarotojai šioje Pranes Lapienės vedamoje poilsio vietoje nuolat susilaukia staigmenų. Ir tas staigmenas sugalvoja patys vasarotojai. Štai vieną šeštadienį vasarotojai suruošia literatūros vakarą, skaitė poeziją. Kitą savaitgalį sugalvojamas kita. Žodžiu, pasireiškia talentai. Neseniai ir New Yorko estų laikraštis Vaba Eesti Sona plačiau rašė apie Pranės Lapienės vasarvietę ir pažymėjo, kad toji vasarvietė tai lietuvių vasaros kultūrinio bendradarbiavimo centras.

Čia vieta, kur susitikę poilsiui vienas kito neklausia, kas ką veikia. Visi žino, kas jie yra, kuo jie buvo, kuo jie galėtų būti. O svečių knygą pavartęs randi asmenų, gyvenančių visoje plačioje Amerikoje. Čia atvyksta ilgesniam ir trumpesniam laikui, o ypač šeštadieniais ir sekmadieniais. Čia traukia visus graži draugija, puiki Atlanto pakrančio gamta. —V. B.

Jaunamečių padirbti dokumentai

Švietimo tarybos pareigūnai kiekvieną dieną turi progos įsitikinti, kad mieste veikia dokumentų padirbinėjimo įstaiga, kuri norintiems gauti darbo jaunamečiams pakeičia amžiaus davinius. Kadangi darbo įstatymai draudžia iki tam tikro amžiaus jaunimui dirbti, tai norintieji gauti darbo paprastai pristato pažymėjimus, kuriuose jie keliais mėnesiais ar net kokiais metais "pasendinami".

DR. H. A. SEVERINO
OPTOMETRISTAS
• AKYS PATIKRINAMOS
• AKINIAI PRITAIKOMI
• CONTACT LENSES
VAL.: pirm., antrad., ketv., penkt. 12 val. dieną iki 5 val. vakaro, ir nuo 7 iki 9 valandos vakaro. Trečiad. ir rytais tiktai susitarus.
Vienos dienos patarnavimas
4903 West 14th Street
CICERO 50, ILLINOIS
Tel. TOwnhall 3-1050 arba TOwnhall 3-4605
PASTABA: Naujos valandos.

A & Z AUTO DAŽYMAS
Visa nauja ultra moderni dažymo dirbtuvė išpildanti —
Authorized Hudson Dealer
Since 1934
Ask for "Lee"
GLASNER BROS.
410 N. Burlington
FI 2-0514
LA GRANGE, ILLINOIS
Guaranted used autos

UŽSAKOMUS AUTO DAŽYMO DARBUS TIK UŽ $49.50
Auto stiklai įdedami Tamstų mašinon Tamstoms belaukiant! Visas automobilio pataisų darbas — su kuzavo darbu imtinai.
Kreipkitės į A & Z norėdami geriausio darbo savo mašinai.
3525 North Harlem Ave.
Tel. SPring 7-6878

Illinois Harley-Davidson Sale
"BILL THEDE"
Johnson Outboard motors
Tomahawk Boats
Niles Craft Boats
SALES & SERVICE
Factory trained mechanics
E-Z TERMS
5 blocks West of Harlem Ave.
7577 LAKE STREET
River Forest, Ill.

PETER AMERIO
Concrete Contractor
Plastering and Repairs
Experienced, reliable work
Chicago & Suburbs
Phone RAdcliffe 3-6017

DR. G. SERNER
LIETUVIS AKIŲ GYDYTOJAS
25 metų patyrimas
Tel.: YArds 7-1829
Pritaiko Akinius
Kreivas Akis
Ištaiso.
Ofisas ir Akinių Dirbtuvė
756 WEST 35th STREET
Valandos: nuo 10 iki 2, nuo 6 iki 8.
Trečiadieniais tik susitarus.
Šeštadieniais nuo 10 iki 3 val. popiet.

Dr. Kazimieras
MICHEL
Optometristas - Orthoptistas
Gydo nusilpusias ir nervuotas akis. Ekzaminuoja akis ir pritaiko akinius. Išgydo kreivas akis be operacijos. Įdeda netikrą — artificialę akį pagal sveiką. Praktikuoja per 39 metus.
Kalba lietuviškai.
4654 SO. ASHLAND AVENUE
Telefonas: YArds 7-6616
Nuo 9:30 val. ryto iki 8 val. vakaro.
Geras patarnavimas.

MIRUSIO JOHN KIELA PALIKIMAS
Žemiau pasirašę advokatai stengiasi surasti įpėdinius mirusio John Kiela, kuris atvyko į Jungtines Valstybes iš Lietuvos Vadoklių kaimo. Mes žinome, kad jis turėjo seserį, kurios vardas ir pavardė yra Viktorija Klebonas. Jeigu pažįstate mirusio John Kiela šeimą ar esate p. John Kiela giminė, jums verta būtų su mumis susisiekti.
SONKIN & GLASSMAN,
Attorneys at Law,
16 Spring Street,
Hastings-on-Hudson, New York

A—ACME ROOFING, HARDWARE & PAINT CO.
Bet kokios rūšies stogas uždedamas ir pataisomas. Dumtraukiai pagaminami, pataisomi ir "tuckpointed". "Gutters" ir "downspouts" įtaisomi, pataisomi, dažomi.
Pilnai apsidraudę, darbas garantuotas. Krautuvės atdaros kasdien, sekm. ir šventad. nuo 7 v. r. iki 10 val. vakaro.
3725 ROOSEVELT ROAD
LAwndale 1-6047

NEW MODERN 34 BED HOSPITAL IN PLEASANT NORTH CAROLINA
town has attractive vacancies for
2 — Registered Graduate Nurses — 2
1 — O. R. NURSE. 1 — O. B. NURSE.
Wonderful climate. Pleasant associates. Good working conditions. Blue Cross. Good salary. 2 or 3 meals a day.
Applicants must be graduates of accredited schools of nursing and licensed or eligible for license in North Carolina.
Write full details of education and experience to Administrator,
Lula Conrad Hoots Memorial Hospital,
YADKINVILLE, NORTH CAROLINA

Modern 23 bed Hospital in Southwest
has attractive vacancies for
Registered Graduate Nurses for general duty.
Good working conditions. Pleasant associates. Excellent climate. Blue Cross.
Applicants must be graduates of accredited schools of nursery.
Write details of experiense to Box 4584,
% **Naujienos, 1739 So. Halsted St., Chicago 8, Ill.**

10 ATSAKYMŲ
KODĖL APSIMOKA TAUPYTI STANDARD FEDERAL ĮSTAIGOJE

1. Ji yra stipriausioji taupymo įstaiga.
2. Dabar ji moka 3% dividendą.
3. Ji yra grynai lietuviška įstaiga.
4. Jos Atsargos Fondas didesnis negu $3,700,000.00.
5. Cash, Gov't. Bonds ir G. I. paskolų, dalinai garantuotų U. S. Gov't., $34,000,000.00.
6. Namai ir visi įrengimai priklauso Standard Federal, bet knygose jų vertė yra tiktai $1.00.
7. Ji saugiai ir konservatyviai vedama.
8. Per 45 metus ji visados visiems išmokėjo pagal pareikalavimą.
9. Visuose jos skyriuose mandagus ir teisingas patarnavimas.
10. Kiekvieno sąskaita F. S. & L. I. Corp. apdrausta iki $10,000.00.

PINIGAI PADĖTI PRIEŠ 11-TĄ MĖNESIO DIENĄ NEŠA DIVIDENDUS NUO PIRMOS.
TURTAS — $46,000,000.00
JUSTIN MACKIEWICH, President
ĮSTAIGOS VALANDOS: Kasdien nuo 9-tos ryto iki 4 valandos po pietų. Ketvirtadieniais nuo 9-tos valandos ryto iki 8 val. vakaro. Trečiadieniais visai neatidaroma.

Standard Federal Savings
AND LOAN ASSOCIATION OF CHICAGO
4192 ARCHER AVE., CHICAGO 32
(Archer Ave. at Sacramento)
PHONE: VIrginia 7-1141

DĖL NAMAM REIKMENŲ VISUOMET LANKYKITE ŠIĄ
ERDVIĄ IR PATOGIĄ SENIAUSIĄ LIETUVIŲ BENDROVĖS KRAUTUVĘ
PROGRESS FURNITURE Co.
4181-83 ARCHER AVE.
Tel.: LAfayette 3-3171
Brighton Parko Kolonijoje.
KAS DIENĄ ČIA RASITE DIDŽIAUSIAS PREKIŲ VERTYBES
Naujausių madų, geryjų išdirbysčių rakandų, kaurų, pečių, televizijos aparatų, refrigeratorių, plovyklų, vaikams rakandų ir visų kitų namam reikmenų. LENGVI IŠSIMOKĖJIMAI PRITAIKOMI VISIEMS.

C. L. D. D.

Tel.: PRospect 8-1717
DR. S. BIEŽIS
GYDYTOJAS IR CHIRURGAS
3148 WEST 63rd STREET
Val.: kas dieną po pietų 1-3; vak. 7-8, tiktai antradieniais ir penktadieniais. Trečiad. ir sekmad. ofisas uždarytas.
Rez. 3241 WEST 66th PLACE
Phone: REpublic 7-7868

Ofiso telef.: VIrginia 7-0036
Rezidencijos: BEverly 8-8244
DR. T. DUNDULIS
GYDYTOJAS IR CHIRURGAS
4157 ARCHER AVENUE
Ofiso valandos:
Nuo 2—4 ir nuo 6—8:30 val. vakaro. Šeštadieniais nuo 2 iki 4 po pietų. Trečiadieniais pagal sutartį.

DR. STRIKOL
GYDYTOJAS IR CHIRURGAS
4645 SO. ASHLAND AVENUE
Ofiso valandos: nuo 2—4 ir 6—8; Ser., Subat. ir Nedėl. tik susitarus.
Ofiso Telefonas: YArds 7-4787
Namų Telefonas PRospect 6-1930
Jei neatsilieps viršutiniai telefonai, šaukite MIdway 3-0001

DR. BRUNO J. ZUBRICK'AS
GYDYTOJAS IR CHIRURGAS
2951 WEST 63rd STREET
(netoli Sacramento Ave.)
Valandos: 2—4 po pietų ir 7—9 vak., trečiad. ir sekmad. pagal susitarimą.
Telefonas: HEmlock 4-7899
Namų tel.: HIlltop 5-2557

KITI LIETUVIAI DAKTARAI

DR. JUZE AGLINSKAS
GYDYTOJA IR CHIRURGĖ
Vaikų ir Moterų Ligos
5159 SO. DAMEN AVENUE
Medicine and Surgery Building
Valandos: Pirm. 10-4, antr. 10-1 ir 6-9, treč. 10-4, penkt. 10-1 ir 6-9, šešt. 10-12
Ofiso: PR 6-7800 — Namų TR 4-1765

Dr. Kęstutis Aglinskas
GYDYTOJAS IR CHIRURGAS
2300 WEST 51st STREET
Val.: Pirm. ir antr. 10—12, ketv. ir penkt. 6—8 p. p., treč. ir šešt. pagal susitarimą.
Telef.: ofiso PRospect 6-1795
Rezid.: TRiangle 4-1765

DR. PETER BRAZIS
PHYSICIAN AND SURGEON
2434 WEST 71st STREET
CHICAGO, ILL.
Telefonai:
Ofisas: HEmlock 4-5849
Rezidencija: HEmlock 4-2324
OFISO VALANDOS:
Pirmad., Ketvirt. ir Penktadieni nuo 1-4 ir 7-9, Antrad. nuo 1-5, Trečiad. ir Šeštadieni tiktai susitarus.

Tel.: YArds 7-3526 — YArds 7-7410
DR. G. J. BYLAITIS
Nervų, vidaus ir vaikų ligos
Val.: penktad. 7 P. M. iki 8:30 P. M., kitomis dienomis tik susitarus.
DR. J. G. VALAITIS
Val.: kasdien 6:30-8:30, šešt. 4-6.
4038 SO. ARCHER AVENUE

Tel. ofiso: VI 7-0600; rez.: VI 7-7303
DR. BR. GAIŽIUNAS
GYDYTOJAS IR CHIRURGAS
4055 ARCHER AVENUE
(Kampas Archer ir California Ave.)
VAL.: 2—4 po pietų ir 6—8 vakare, šeštadieniais 2—7 p.p., išskyrus sekm.

Telef. ofiso: LAfayette 3-1707
Rez.: FIllmore 3-8614 (Maywood, Ill.)
DR. S. GEŠTAUTAS
GYDYTOJAS IR CHIRURGAS
Spec. širdies, vidaus ir vaikų ligos.
4055 SO. ARCHER AVE.
(kampas Archer ir California Ave.)
Valandos: antr. ir ketv. 6-8 po pietų. Šeštadieni 2-4 po pietų.

Rezid. telef.: STewart 3-4511
Ofiso telef.: YArds 7-1166
DR. J. GUDAUSKAS
GYDYTOJAS IR CHIRURGAS
756 WEST 35th STREET
Kampas Halsted ir 35-tos gatvės.
Ofisas uždarytas iki rugpiūčio pirmos dienos

DR. A. JENKINS
PHYSICIAN AND SURGEON
(Lietuvis Gydytojas)
2500 WEST 63rd STREET
Ofiso val.: kasdien nuo 2—4 po pietų ir 7:30—9 vakaro.
Trečiad. ir šeštad. uždaryta.
Ofiso Telef.: PRospect 6-3838
Rezid. Telef.: REpublic 7-9199

GRovehill 6-1595
Dr. Aldona A. Juska
AKIŲ LIGŲ SPECIALISTĖ IR PRITAIKO AKINIUS
Valandos: 9-12, 7-9 pagal susitarimą. Išskyrus trečiadienius ir šeštadienius.
2422 W. MARQUETTE ROAD

Tel. ofiso GR 6-4322. Rez. HI 5-2626
DR. JOSEPH W. KADZEWICK
(LIETUVIS)
GYDYTOJAS IR CHIRURGAS
Priėmimo valandos tiktai susitarus: nuo 2 iki 4 v. p. p. ir nuo 7 iki 9 vak., išskyrus trečiadienius.
MANOR MEDICAL ARTS BLDG.
6400 SO. KEDZIE AVE.

Ofiso ir buto telef.: OLympic 2-1381
DR. F. V. KAUNAS
GYDYTOJAS IR CHIRURGAS
1336 SO. 49th COURT, CICERO
Atostogose iki rugpiūčio 8 d.

Dr. A. Valis - Labokas
GYDYTOJAS IR CHIRURGAS
Spec. Moterų Ligos
3267 SO. HALSTED STREET
Telefonas: DAnube 6-1125
Valandos: 1-4 ir 6-8 vakaro.
Šeštadieniais 1-4 val. po pietų.

Telef.: Ofiso ir buto OLympic 2-4159
DR. P. KISIELIUS
GYDYTOJAS IR CHIRURGAS
1435 So. 49th Ct., Cicero, Ill.
Kasdien 1—3 val. ir 6—8 val. vakaro.
Šeštadieniais 12—2 val. ir 3—5 v. v.
Butas 1604 So. 49th Ave., Cicero, Ill.

Ofiso telefonas: LAfayette 3-3210
Jei neatsiliepia šaukite KEdzie 3-2868
Dr. Emily V. KRUKAS
GYDYTOJA IR CHIRURGĖ
4146 SO. ARCHER AVE.
Val.: kasdien po pietų nuo 12-2:30
Daily afternoons.
Vakarais: pirm., antrad., ketvirtad. 6—8:30. Trečiadieniais tik susitarus.

Telefonai: ofiso GRovehill 6-5399
Rezid.: PRospect 6-4732
DR. A. MACIŪNAS
GYDYTOJAS IR CHIRURGAS
Spec. chirurginės ligos
2423 WEST 63rd STREET
(kampas 63rd ir Artesian)
Ofiso val.: 2-4 ir 6-8 v. p. p. kasdien. Trečiadieniais uždaryta. Šeštadieniais iki Labor Day uždaryta.

DR. EDWARD B. MURAUSKAS
GYDYTOJAS IR CHIRURGAS
OFISAS:
2750 WEST 71st STREET
(prie California Ave.)
Valandos pagal susitarimą.
Ofiso telefonas: GRovehill 6-1321
Jei neatsiliepia VIncennes 6-3900

DR. CONSTANCE O'BRITIS
PHYSICIAN AND SURGEON
2408 WEST 63rd STREET
Tel.: HEmlock 4-5524
Hours by appointment only.

DR. Z. RUDAITIS
GYDYTOJAS IR CHIRURGAS
SPEC. CHIRURGINĖS IR ORTOPEDINĖS LIGOS
Kaulų ir sąnarių ligos
2435 WEST 69th STREET
Telefonas: REpublic 7-2290
VAL.: Šiokiadieniais nuo 10 val. iki 12 val. ryto ir nuo 5 val. iki 8 val. vak. Šeštadieniais nuo 10 val. iki 12 val. ryto.

Tel. offiso CLiffside 4-2896
Res. LAfayette 3-1172
DR. P. STRIMAITIS
GYDYTOAS IR CHIRURGAS
1724 West 47th Street
(kampas 47 & Hermitage)
Priėmimo val. 2-4 ir 6-9 val. p. p.
šešt. 2-6 v. p. p. išskyrus sekmadienius

Dr. Fl. Tallat-Kelpša
Dr. E. Tallat-Kelpša
GYDYTOJAI IR CHIRURGAI
MARQUETTE PARKO OFISAS:
2656 WEST 63rd STREET
(kampas Washtenaw ir 63rd St.)
Kasdien 3-5, išskyrus antr. ir ketv.
Kasdien 6-8:30, išskyrus treč. ir šešt.
Tel.: PRospect 6-8548.
Cicero ofisas: 5002 West 16th Street.
Kasdien 6-8:30, antrad. ir ketv. 1-3, šeštadieni 11-1.
Telef.: TOwnhall 3-0959
Namų telef.: HEmlock 4-7080
Kitu laiku tik susitarus.

Telefonai: ofiso CLiffside 4-0253
Rezidencijos: YArds 7-6388
DR. A. Z. ŠAULYS
GYDYTOJA IR CHIRURGĖ
4645 S. ASHLAND AVE. (kmb. 211)
Pirm., Antr., Ketv. ir Penktad. 6:30—8:30 val. vak. Šeštadieni 2—4 v. p. p.

DR. V. P. TUMASONIS
GYDYTOJAS IR CHIRURGAS
Spec. chirurginės ligos.
Ofiso telef.: HEmlock 4-2123
6255 SO. WESTERN AVENUE
Rezid. telef.: PRospect 6-8484
Atostogose iki rugpiūčio 5 d.

Telef.: ofiso PRospect 6-9400
Rezid.: HEmlock 4-3851
Dr. Ona Vaškevičius
(VAŠKEVIČIŪTĖ)
GYDYTOJA - CHIRURGĖ
6560 SO. WESTERN AVE.
Val.: kasdien nuo 1-3 popiet ir nuo 6-8 val. vakaro; šeštad. 1-4 popiet; trečiad. ir kitu laiku tik susitarus.

Tel.: ofiso VI 2-1581, rez.: VI 2-0742
DR. V. VILEIŠIS
GYDYTOJAS IR CHIRURGAS
802 WEST 31st STREET
(kampas Halsted ir 31-os gatvių)
Priėmimo valandos: 2-4 ir 6-8 val.
Šeštadieniais 2-4 val. po pietų.
Sekmadieniais uždaryta.

Orthopedas - Protezistas
P. ŠILEIKIS
Kaulų fraktūroms įtvarai, Polio-Cerebral Palsy ir įvairioms vaikų bei suaugusiųjų deformacijoms pašalinti spec. Aparatai. Amput. kojoms ir rankoms visų sistemų Protezai. Orthop. pėdos Plokštelės (Arch Supports). Moterims, vyrams ir vaikams įvairių tipų med. Bandažai ir t.t.
VAL.: 9—4 ir 6—8. Šeštadieniais 9—1
ORTHOPEDIJOS TECHNIKOS LABORATORIJA,
1911 W. 59th St., Chicago 36, Illinois
Tel.: PRospect 6-5084

KITATAUČIAI GYDYTOJAI

DR. CHARLES SEGAL
GYDYTOJAS IR CHIRURGAS
4740 So. Ashland Ave.
(2-ras aukštas)
Ofiso telefonas: YArds 7-0554
Jei neatsiliepia šaukite:
Rez. telef.: MIdway 3-2880
OFISO VALANDOS:
Nuo 10 iki 12 val. ryto, nuo 2 iki 4 val. po pietų ir nuo 7 iki 8:30 vakaro.

Wake Up! Sign Up! Look Up!
Join the GROUND OBSERVER CORPS
CALL CIVIL DEFENSE

Now! The Best Value in Water Heater History!

THE **RHEEM**
IMPERIAL ELECTRIC
Automatic
WATER HEATER

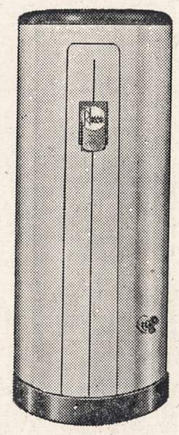

THE RHEEM IMPERIAL
Electric Water Heater, 82-gallons. Other models in capacities from 30 gallons up.

Rheem Automatic Water Heaters are here, and they're selling for amazing new low prices! Yet this new line of Rheem Heaters is improved in quality, improved in styling. Rheem is by far your best buy!

Installed with 10-Year Warranty

Let us help you select the model that's right for you. Call or come in today!

FEATURES

(1) **HEAVY STORAGE TANK:** "Rheem Process" hot-dipped, galvanized steel tank. Built to withstand 300 psi hydrostatic test pressure for working pressure of 127.5 psi A. G. A. standard.

(2) **FIBERGLAS INSULATION:** Holds maximum heat in storage tank; conserves fuel.

(3) **FAST-HEATING FLUE BAFFLE:** Die-formed reverse spiral slows escaping hot gases for high-rate heat transfer to water.

(4) **GRAYSON UNITROL JUNIOR "B"*:** Improved design ... compact automatic; includes an electromagnetic unit; provides safe lighting, automatic shut-off of main burner gas in event of pilot failure. Easy accessibility for making adjustments and servicing.

(5) **HIGH-EFFICIENCY, COMPACT, CAST-IRON BURNER:** Engineered for lasting efficiency and durability.

(6) **STURDY STEEL LEGS:** Die-formed to provide stable support.
* Important: Grayson Unitrol Jr. 100 is furnished for liquefied petroleum gases in order to assure 100% control for both main gas supply and pilot gas supply.

Wholesale - Retail

E. STEVENSON

6106 So. Western Ave. HEmlock 4-4900

Moving Moving
PERKRAUSTYMAS IŠ ARTI IR TOLI
ILGŲ METŲ PATYRIMAS — PIGUS SĄŽININGAS PATARNAVIMAS.
NAUJI DIDELI SUNKVEŽIMIAI — PATOBULINTI PERKRAUSTYMUI ĮRANKIAI, KAIP PATYS SUNKVEŽIMIAI, TAIP IR JŪSŲ PERKRAUSTOMI BALDAI YRA APDRAUSTI — INŠIURINTI.
J. NAUJOKAITIS 2022 WEST 69th STREET, CHICAGO 29, ILLINOIS. Tel.: WAlbrook 5-9209

FORDAS TAI TURI!

kiti tik nori to!

TAIP, Ford pralenkia kiekvieną 1954 metų varžybinę mašiną!

130-a.j. V-8

Fordo naujas 130-a.j. Y-block V-8 yra vienintelis V-8 žemų kainų lauke. Gi su mažo trinimosi planu ir gilia bloko konstrukcija jis yra moderniausias pramonėje.

Ball-Joint Suspension

Ball-Joint priekio Suspension yra automobilio rėmų svarbiausias išvystymas per 20 metų lengvesniam važiavimui ir tvarkymui. Ir Ford yra vienintelė žemųjų kainų mašina turinti jį.

Kryptį nusakąs stilius

Kryptį nusakąs Fordo stilius nustatė pažangos gaires pramonei. Tai žiūris į prieki stilius, stovįs priešaky šiandien ir bus dar eilę metų patrauklus.

Aukščiausia antrinio pardavimo vertė

Vartotų mašinų pardavimo statistika rodo, kad vėliausiojo modelio Fordo mašinos grąžina didesnę dalį pirminių jų kaštų kaip bet kurios kitos konkuruojančios išdirbystės mašina.

PIRK IŠMINTINGAI! PIRK FORDĄ! PIRK DABAR!

F.D.A.F.

Jūs gaunat DIDELĮ DALYKĄ su FORD

FORD DEALERS OF METROPOLITAN CHICAGO

IŠ CHICAGOS IR APYLINKIŲ

★

Grant Parko koncertai

Ateinantį trečiadienį, liepos 28 d. Grant Park koncertą diriguos Milton Katims. Programoje Weberio, Brahmso ir Kabalevsky kūriniai. Piano solistas Graffman atliks Chopino Koncerto Nr. 1, E minor.

Katis ir Graffman taip pat pasirodys penktadienį, liepos 30 d. Programoje: Rossini uvertiūra "Semiramide" operai, Čaikovskio, Bethoveno ir Iberto kūriniai.

Šeštadienio ir sekmadienio, liepos 31 d. rugpiūčio 1 d. vakarai bus pašvęsti senosios Vienos muzikai. Diriguos Julius Rudel. Bus atlikti Suppe, Strauss, Lehar, Kreisler, Schubert, Stolz ir Oscar Strauss kūriniai. Dainuos New Yorko Miesto Operos sopranas Eva Likova ir Metropolitan Operos tenoras Thomas Hayward.

Visų koncertų pradžia 8 val. vak.

Thorne mirė natūralia mirtimi

Po ilgesnių tyrinėjimų, prieinama išvados, kad milijonų paveldėtojas Montgomery Ward Thorne galėjo mirti natūralia mirtimi. Patalogai, kurie tyrinėjo jo audinius, teigia, kad jį pakirto "pneumonija arba kažkas labai panašaus į pneumoniją".

Ankstyvesniuose tyrinėjimuose Dr. Leon teigė, kad Thorne mirė nuo "miego miltelių, morfino ir alkoholio". Šio jauno žmogaus paslaptinga ir staigi mirtis sukėlė Chicagoje didelį triukšmą, nes jis yra palikęs du testamentu, kurių pirmuoju savo paveldėsimo turto didžiausią dalį jis paskiria motinai, o antruoju — merginai Maureen Raagen.

Sekmadienio susisiekimo nelaimės

Kiekvienas savaitgalis Chicagoje pareikalauja nemaža susisiekimo aukų. Praėjusį sekmadienį automobilių nelaimėse žuvo 3 žmonės. Sužeistų skaičius prašoka dešimtį. Kaikurie sužeisti sunkiai.

UNITED PRESS-NAUJIENŲ Radiophoto
Dr. Otto John, Vakarų Vokietijos saugumo viršininkas, kuris atsidūrė Berlyno sovietų zonoje. Netrukus po jo pasišalinimo į Berlyno komunistų kontroliuojamą dalį, komunistų radijas pranešė, kad rytų Vokietijoje buvo suimti aštuoni asmenys kaipo Amerikos šnipai.

Pamokos apie komunizmą

Amerikos Advokatų Sąjunga siūlo, kad mokyklose būtų įvestos pamokos apie komunizmą. Sąjungos pareigūnų nuomone, Amerikos jaunimas turėtų būti objektyviai informuojamas, kokia yra komunizmo praktika ir teorija.

Chicagos mokyklų superintendentas Benjamin O. Willis ta proga pareiškė, kad būtų naudinga jaunimui pažinti daugiau komunizmą. Bet kadangi nėra specialaus kurso apie demokratiją, tai jis nematąs reikalo įvesti pamokų ir apie komunizmą.

Ravinia Parko koncertai

Liepos 27 ir 29 d., 8:30 v. bus atlikta Gounod "Fausto" opera. Dirig. Pierre Monteaux. Dalyvaus Northwestern Universiteto choras. Solistai: Vilma Giorgiou, Frank Guarrera, William Horne, Heidi Krall, Norman Scott ir Sonia Sharkova.

Rasiniai išsišokimai

Kadangi gana dažnai pasitaiko muštynių tarp baltųjų ir negrų Trumbull Park ir Calumet Park pigiųjų butų kolonijose, tai paskutiniu laiku tose srityse žymiai sustiprinta apsauga. Praėjusį sekmadienį tos vietos buvo saugojamos net 1,200 policininkų.

Prieš spalvotus žmones kovoją kai kurie elementai dažnai užpuola negrų šeimas, kurios susikraustė į minėtas butų kolonijas gyventi.

Policijos vadas skundžiasi, kad ryšium su augančiu kriminalinių nusikaltimų skaičiumi, Chicagos policijos kiekį reikia padidinti bent 3,000 vyrų.

Sumušė pardavimų rekordus

Ernest R. Breech, Fordo Motorų Kompanijos veikiantysis viceprezidentas, išleido tokį pareiškimą:

"Fordo Motorų Kompanijos dyleriai sumušė visus pardavimų rekordus 51 metų kompanijos istorijoj per 1954 m. birželio mėnesį ir bendrai per pirmuosius šių metų šešis mėnesius.

"Birželio mėnesį mūsų dyleriai pardavė 222,816 Fordų, Lincolnų ir Mercury pasažierinių mašinų ir Fordo sunkvežimių, būtent, 104 nuošimčius daugiau kaip 1953 m. birželio mėnesį, ir bendrai pralenkė visus didžiausius mėnesinius pardavimus kompanijos istorijoje.

"Per pirmuosius 1954 m. šešis mėnesius mūsų dyleriai pardavė 1,040,099 Fordus, Lincolnus ir Mercury pasažierines mašinas ir Fordo trokus; tai yra 41 nuošimčio padidėjimas, palyginus su tuo pačiu 1953 m. laikotarpiu, ir didžiausias pirmųjų šešių mėnesių pardavimų skaičius kompanijos istorijoje".

Neskaitęs "Naujienų" —liūdėsi visa diena.

TRUMPAI

— **Praurimė Krasauskaitė** Morris B. Sachs televizijos mėgėjų programoje laimėjo pirmą vietą už jos sudainuotą ariją iš "Madame Butterfly". Praurime Krasauskaitė jau kelintus metus dainuoja "Pirmyn" chore. "Laimos" operetėje, kuri numatoma pakartoti Chicagoje ir Toronte (Kanadoje) ji atlieka vieną svarbiausių vaidmenų.

—**Jonas Variakojis,** žinomas Roselando namų statybos kontraktorius, Momence, Ill., ant Kankakee upės kranto, turi gražią vasarvietę. Pernai, kai jis tą vasarvietę nupirko, buvo tik du namai. Žiemos metu jis pastatė dar vieną namą. Šią vasarą Variakojis su dukterim ir žentu Urbonais važinėja į Momence ramiai praleisti savaitgalių. Vieta graži, sodas didelis, daug medžių. Upė teikia galimybių paplaukioti laiveliais. Šeštadieniais ir sekmadieniais Variakojo vasarnamį aplanko jo draugai bei klijentai, kuriems jis yra namus pastatęs. Momence gyvena ir daugiau lietuvių: Yursiai, Brizgiai, Kenstovičiai, Grigaliūnienė. A. Bulinienė ir L. Matikonienė turi sklypus nusipirkusios, kuriuose pasistatys vasarnamius. Momence yra prie U. S. kelio Nr. 1, netoli Chicagos.

(A. N.)

— **Toronto "Varpo" choras,** kurį veda muz. Stasys Gailevičius, spalio mėnesio pradžioje atvyksta į Chicagą gastrolių. Spalio 2 ir 3 d. d. jis duos du koncertu Lietuvių Auditorijoje. Toronto varpiečiai pirmu kart lankysis Chicagoje. (p.)

— **Juozas Judickas,** "Naujienų" rinkėjas, džiaugiasi Floridos gamtos grožiu. Apsistojo Miami Beach. Buvo sutikęs ponią Skužinskienę, kuri nors ir šlubuoja, bet jau gali vaikščioti be rementų.

— **Leokadija Gailiušienė** su dukromis Jūra ir Maryte, iš Clevelando, atsilankiusios pas ponus Bikinus, užsuko į "Naujienas", apžiūrėjo spaustuvę. Ta pačia proga p. Bikinas atnaujino savo "Naujienų" prenumeratą vieneriems metams.

— **Kazys Januta,** "Naujienų" linotipininkas, išvyko 2 savaitėms atostogų.

— **Anastazijai Švedienei** pereito sekmadienio vidudienį, ties 18-ta ir Canalport gt. iš užpakalio pribėgęs meksikietis išplėšė iš rankų rankinuką ir pabėgo. Moteris pagalbos prisišaukti nesuspėjo. Laimė šį kartą plėšikui nenusišypsojo: rankinukyje tebuvo vienas centas ir socialinio draudimo kortelė.

* * *

— **Petras Katelė,** senas naujienietis, iš Kingstono, Kanados, atostogų proga lankosi Chicagoje. Buvo užsukęs į Naujienas. Viešėdamas Chicagoje, jis nori sutikti **Marytę Rokus,** kuri savo laiku turėjo čia valgyklą. Žiną jos adresą, prašomi pranešti Naujienų administracijai, 1739 So. Halsted St., tel. HA 1-6100.

Garfield Park klubo gegužinė

Ateinantį sekmadienį, rugpiūčio 1 d., Liepos darže, šalia Lietuvių Tautinių Kapinių, įvyks klubo vasaros gegužinė. Klubiečiai ir svečiai galės pasilinksminti ir pabūti gamtoje. Senu papročiu klubiečiai labai maloniai priima į jų pikniką atsilankiusius svečius.

Rengimo komiteto vyrai — Frank Stanionis, Kazimieras Kutallo ir Jurgis Medelinskas — deda pastangas, kad atsilankiusieji būtų tinkamai sutikti ir pavaišinti. Atvykusieji tikrai nebus apvilti. Jie galės pasivaikščioti, padainuoti ir pasišokti.

Komitetas visus kviečia rugpiūčio 1 d. į Liepos daržą.

J. J. P.

Tik "Naujienos" rašo tiesą—neša laimę, mokslą, šviesą.

CLASSIFIED ADS.

HELP WANTED — FEMALE
Reikia Darbininkių

FANCY STITCHERS
FOR WORKING ON WOMEN'S
HIGH GRADE SHOES

Must have 5 years sewing machine experience. High pay and security for women who qualify. Permanent. Paid holidays, vacation. Free life, hospitalization insurance. Must speak and understand English. We open at 8 a. m. Come in and see us.

J. P. SMITH SHOE CO.
671 North Sangamon

FARMS FOR SALE
Ūkiai Pardavimui

POILSIUI

MAŽA grosernė. Gyvenimui butas. Gaziniai vamzdžiai. Netoli ežero. Viskas $7,500.

NAUJAS 5 kambarių namas, 40 akrų žemės. Netoli ežero. Viščiukai, triušiai, darželis. Tiktai $5,900.

5 AKRAI žemės. Vašilų (trout) upelis. Didelis kelias. Taverna, gyvenimui butas, kajutės (cabins). Viskas $13,000.

C. J. Baumel, Wisconsin Rapids, Wis.

RENTING IN GENERAL
Nuomos

BRIGHTON PARKE išnuomuojami 4 kambariai. Naujai dekoruoti. Tik suaugusiems. 2534 W. 46th St.

BUSINESS CHANCES
Biznio Progos

RESTORANAS ir 2 aukštų namas, arba tik namas pardavimui. Ištuštinsime krautuvę. Tuojau galima užimti. 2 karų garažas. 2128 South Halsted St.

TAVERNA daranti pinigus. Įsteigta 20 metų. Žema nuoma, pasiaukoja dėl nesveikatos. Judriame Southtown susisiekimo centre. Žema kaina. Išsimokėjimais. Šaukti Mr. SMITH, WEntworth 6-2450.

PARDUODAMA arba išnuomuojama valgykla (Grill) ant 41-mos ir Halsted, Stockyardų rajone. Pilnai įrengta, biznis dabar eina.
OAkland 4-3130.

Lietuvių Civilinės Gynybos Diena

Nuo bombų turėsime apsisaugoti patys

Praėjusį sekmadienį, liepos 25 d., Riverview Parke gausiai susirinko Chicagos lietuviai pasiklausyti muzikos ir kalbų, kurias pasakė aukštieji miesto pareigūnai Amerikos Lietuvių Civilinės Gynybos Dienos proga.

Federalinis civilinės gynybos srities viršininkas W. B. Pettigrew kalbėdamas susirinkusiems pareiškė, kad ateities karas skirsis nuo buvusių karų tuo, jog jis smarkiai palies civilinius gyventojus. Amerikos miestai dar neturi pakankamos apsaugos. Karo atveju gyventojai patys turės apsisaugoti nuo bombų, todėl jau dabar jie turi galvoti apie geresnį to apsisaugojimo paruošimą.

Kalbėjo taip pat Illinojaus "ground observer" koordinatorius pulk. Donald F. Armstrong, konsulas Daužvardis, sanitarinio distrikto prezidentas Antanas Olis ir kt.

Susirinkusieji turėjo progos pasiklausyti gražių dainų, kurias atliko Chicagos Lietuvių Vyrų Choras, vedamas Broniaus Jonušo. Jonušas taip pat dirigavo Chicagos Board of Trade Amerikos Legiono pučiamųjų orkestrui, kuris šalia kitų dalyvių atliko ir dirigento sukomponuotus maršus.

Palankus oras sutraukė daug Chicagos lietuvių į Riverview Parką ir Amerikos Lietuvių Civilinės Gynybos Diena praėjo vykusiai. (P.)

DĖMESIO!

Auto mechanikas ALEKSANDRAS ŠNELIUS atidarė automobilių taisymo dirbtuvę
Atlieka visus mechaniškus, įyginimo ir dažymo darbus. Darbai atliekami sąžiningai ir su garantija. Turi 24-rių metų patyrimą. Darbo valandos: nuo 9 ryto iki 7 v. vakaro.
Dirbtuvės adresas:
"Alex Auto Repair"
5842 SO. CLAREMONT AVE.
in the rear
Phone: Dirbt.: PRospect 8-0354; Namų: CAnal 6-0988

"Naujienose" pasiskelbęs — visus biznyje nustelbia.

HELP WANTED — FEMALE
Reikia Darbininkių

REAL ESTATE FOR SALE
Namai, Žemė — Pardavimui

GREITAM PIRKIMUI

Už Kedzie, 1 blokas nuo Marquette Parko, parduodama 8 metų senumo mūrinė rezidencija. 5 gražūs ir šviesūs kambariai. Automatiškas šildymas alyva. Prašo tik $15,900.

Parduodamas naujas mūrinis 4-rių šviesių kambarių bungalow. Viršuj galima įrengti dar du kambarius. Namas 3 metų senumo. Automatiškas šildymas alyva. Nedideli taksai. Galima greitai užimti. 57-toj gatvėj už Pulaski Road. Visa kaina tik $13,900.

P. LEONAS

F. H. HALVORSEN CO.
REAL ESTATE
3145 W. 63rd Street
HEmlock 4-4300
Buto tel.: PR 8-0097

NAMŲ REMONTAS
(REMODELING)
Atlieku cemento, karpenterio, mūro ir kitus darbus. Iki $2,500 nereikia nieko įmokėti, o už didesnius darbus susitarsime.
Dirbu Chicagoje ir priemiesčiuose.

PETRAS POCIUS
6828 So. Maplewood Ave.
REpublic 7-1223

Tarpininkaujame perkant ir parduodant namus, biznius ir kt. nuosavybes. Parūpiname paskolas, visų rūšių apdraudas ir sutvarkome bei notarizuojame klijentams nemokamai nuosavybės dokumentus.
KUTRA - NORKUS REALTY
2405 W. 51st Street. PRospect 6-7238
RE 7-7321 (vak.) WA 5-5699 (vak.)

PARDUODAMA geri pelningi namai su gyvenamais butais ir biznio patalpomis, parūpinama morgičiai.
1) 6645 S. CAMPBELL. Du dideli gražūs mūro namai po 2 aukštus, pilnas rūsis, stokeris. Vienas butas fornišiuotas. Pusantro loto. 3 karų mūro garažas. Rami graži aplinka. Mėnesinės pajamos $400. Kaina $36,000.
2) BRIGHTON PARKE didelis gražus kertinis mūro namas. 1-me aukšte taverna, o 2 a. du geri butai. Prašoma $26,000.
3) MARQUETTE PARKE biznio gatvėje, pigus mūro bungalow. 6 kambariai, 3 miegamieji. Salkoj vienas kambarys ir galima įrengti dar 2 kambarius, o taip pat ir rūsy. Tuojau galima užimti. Tarkimės telefonu dėl apžiūrėjimo.
K. JUKNIS
SHULMISTRAS REALTY CO.
4004 S. Archer Ave. LAfayette 3-6300

GENERAL CONTRACTOR
STANDARD BUILDERS, INC.
726 W. 18th Street, Chicago 16, Ill.
CHesapeake 3-1535
Lietuvių statybos bendrovė. Stato namus pardavimui, pagal užsakymus ir atlieka remonto darbus.

PARDUODU, einu ant pensijos. Namas pats išsimoka į 3½ metų. Pajamų $625.00 į mėn., o į metus $7,500. 11 perskyrų su baldais. Vienas fletas 3-jų kambarių, 6 po 2, ir 4 po 1 kambarį. Sinkos ir pečiai kiekviename kambaryje. Patys valosi. Geri žmonės gyvena, nėra pijokų. Geras susisiekimas, 63rd and Halsted apylinkėje. 6414 So. Lowe Ave..
Prižiūri Jasaitis.

PARDAVIMUI pajamų medinis namas apkaltas, 4 fletai po 4 kambarius ir rūsy 6 kambariai. Pečiais šildomas. Kaina $15,950. Pajamų į mėnesį $159.00. Kreipkitės pas savininką 2 aukštas užpakalyje 5:00 v. vakare šiokiadieniais, o šeštad. ir sekm. visą dieną.
5252 SO. MORGAN ST.
WAgner 4-5505

VIENO AUKŠTO mūrinis namas su moderniška taverna ir 4 kambarių butu. Kaina $8,000. 2034 West 18th Pl. ORchard 5-3240.

APIE $2,000 ĮMOKĖTI
netoli 111 ir Pulaski. Naujas 4 kambarių namas, galima padidinti į 6 kambarius. Kabinetinė virtuvė, plytelių vonia. Kieto medžio grindys. Alyva arba gazu šildoma. Lotas 65 per 125. 3 blokai mokykla. $12,900 be rūsio. $13,900 su rūsiu.
PRescott 9-0872

SHINGLE 2 FLETŲ, arti 16 ir Oak Park. 4-4 kambarių, alyva stokeriu šildymas. Garažas, tile vonia, $15,800 SVOBODA, 6013 Cermak. BIshop 2-2162 arba LAwndale 1-7038.

MISCELLANEOUS
Įvairūs Dalykai

JONAS CONRAD
TUCK POINTING BIZNYJE
Atnaujina pasenusį namą, pripildo lietaus išplautus plytų tarpus. Taiso kaminus ir apie langų rėmus. Daugelio metų patyrimas darbe. Reikalui esant, kreipkitės į lietuvį — J. CONRAD, 5242 S. Artesian Ave. GRovehill 6-4177