MIDWEST
INTER-LIBRARY
CENTER
CHICAGO

ORAS

Debesuota, galimas lietus, šilčiau. Saulė teka 5:45; leidžiasi 8:09.

NAUJIENOS

THE LITHUANIAN DAILY NEWS

The First and Greatest Lithuanian Daily in America
NAUJIENOS
The Lithuanian Daily News
Published by The Lithuanian News Publishing Co., Inc.
1739 So. Halsted St., Chicago 8, Ill.
HAymarket 1-6100
Over One Million Lithuanians In The United States

VOL. XLI — Chicago 8, Ill. Pirmadienis, Rugpiūčio-August 2 d., 1954 m. — Price 5c — 180

Midwest Inter. Library Center Gr.
5721 Cottage Grove Ave

PRANCUZIJA PASIULE TUNISIJAI SAVIVALDA

Lietuviai pakviesti į pasaulinį spaudos kongresą

Brazilijoje šiemet iškilmingai minima Sao Paolo miesto, svarbiausio jos ūkinio ir pramoninio centro, 400 metų įkūrimo sukaktis. Ta pačia proga Paulistų Spaudos Sąjunga yra nutarusi suruošti Sao Paolo mieste I-jį Pasaulinį Spaudos Kongresą, į kurį per Lietuvos konsulą Sao Paolo mieste A. Polišaitį yra pakviesta ir VT Informacijos Tarnyba drauge su lietuvių žurnalistų ir spaudos organizacijoms, veikiančiomis užsienyje. Į kongresą kviečiami visų paspaudos organizacijų atstovai, iš kiekvieno krašto — po tris. Kongresas šaukiamas š. m. lapkričio 6-13 dienomis. Į jį nuvykusiems atstovams 10 dienų, įskaitant ir ekskursijas, bus teikiamas nemokamas išlaikymas (butas ir valgis), tik už kelionę reikės atsilyginti patiems, bet ir čia tikimasi gauti nuolaidų. Kvietime, pasirašytame Paulistų Spaudos Sąjungos pirmininko Arsenio Tavolieri, nurodytos sąlygos, kokiomis minimieji atstovai gali būti pasiųsti ir kokiomis jie kongrese naudosis teisėmis bei privilegijomis.

Kongrese numatytos svarstyti šios problemos: 1. spaudos laisvė (įstatymleidyba, kontrolė, teisė informuoti), 2. informacinė etika, 3, informacijų paskleidimas ir jų technika; taip pat profesiniai žurnalizmo reikalai — profesinės etikos principai, atlyginimas, darbo sąlygos, globa, profesinės žurnalistų organizacijos, jų bendradarbiavimas etc.

Tarp bendrųjų problemų numatoma pasisakyti dėl žurnalistinio darbo tikslų, spaudos, radijo ir televizijos 'santykių" ir kita. Be bendrųjų posėdžių, numatyta visa eilė įvairių komisijų specialių posėdžių.

Kongreso ruošėjas — Sao Paolo Spaudos Sąjunga, kurią sudaro tiek žurnalistai, tiek laikraščių leidėjai. Talkininkauti į kai kurias komisijas ir paruošiamųjų darbų atlikti yra pakviestas taip pat vienas iš lietuvių ryšininkų, kun. P. Ragažinskas, kuris paprašytas tarpininkauti tarp kongreso komiteto ir lietuvių žurnalistų. Kongreso komitetas paprašė parašyti taip pat Lietuvos periodinės spaudos istoriją, kurią nori įdėti į tą proga ruošiamą spaudos kongresui paminėti leidinį. Leidiny įdėti straipsniai bus portugalų, ispanų ir anglų kalbomis.

Sao Paolo sukakčiai atžymėti iškilmės pradedamos netrukus. Tautų Paviljone šalia kitų dalyvauja ir lietuviai su savo paroda, tuo būdu kuo galėdami prisidėdami prie garsinimo Lietuvos vardo.

Paroda S. Paoly bus atidaryta rugpiūčio 21 d. Lietuvai vieta tautų rūmuose išrūpinta kons. A. Polišaičio ir S. Paolo Lietuvių Tarybos atstovo kun. P. Ragažinsko pastangomis. Lietuviai gautosiomis patalpomis solidariai pasidalino su estais ir latviais. Lietuvos parodai ruošti komitetas su visomis savo sekcijomis smarkiai išplėtė veiklą, išjudindami visą lietuvių koloniją. Projektuojama išleisti ir atskirą brošiūrą. Parodai tinkamai paruošti gauta aukų, tarp jų 10,000 Cr. iš Brazilijos ministerio Dr. Horacio Lafer, kuris yra kilęs iš Lietuvos. Ryšiumi su šia sukaktimi Lietuva buvo pakviesta dalyvauti ir visoje eilėj kitų kongresų, būtent per maršalą Dr. Emmanuel Marques Porto pirmajame Brazilijos karinės medicinos kongrese, rugpiūčio 8-16 d. ruošiamame pirmajame tarptautiniame socialinės teisės kongrese, lapkričio 5-15 d. tarptautinėje filatelistų parodoje, kur kons. A. Polišaitis yra pakviestas nariu į garbės komisiją ir kur paprašyta išstatyti taip pat Lietuvos pašto ženklus. (Elta)

Anglai išgelbėjo lenkų pabėgėlį

Policija sulaikė laivą

LONDONAS. — Anglų krovikai, iškraustę lenkų prekinį laivą "Jaroslaw Dabrowski", užtiko prekėse pasislėpusį lenkų bėglį, Antoni Klimowicz, 24 metų.

Lenkas paaiškino krovėjams, kad jis bėga nuo komunistų ir kad padėtų jam pasprukti nuo laivo. Krovikai jį paslėpė prekių stirtoj, bet tai pastebėjo laivo jūrininkas, aptarnaująs krovimo gervę. Jis nuleido pakeltą prekių stirtą su bėgliu atgal į laivą ir pašaukė kapitoną. Subėgę jo vyrai nutempė bėglį į apačią.

Žinia apie nepasisekusį pabėgimą pasiekė lenkų imigrantus, kurie sukėlė didelį triukšmą ir surengė demonstracijas prie laivo. Kol valdžia spėjo susigaudyti, laivas baigė krauti prekes ir pasileido Temze žemyn, Bet paplaukus apie 10 mylių Temzes upe, lenkų laivą pasivijo anglų uosto policija ir įsakė išduoti suimtąjį bėglį. Policijai reikėjo ilgai ieškoti, kol galiausiai rado bėglį uždarytą anglių sandėly. Vyr. prokuroras pranešė, kad šią savaitę bėglys galės išdėstyti savo istoriją teisme. Jei nori, gali atvykti ir pats kapitonas. Bet jis išplaukė, palikęs savo atstovą "politruką".

Kas kita bėgti į kitą pusę

Tuo pat lenkų laivu išplaukė į komunistinę Čekoslovakiją amerikiečių pora Dr. Cort ir jo žmona, medicinos gydytoja Ruth, abu iš Bostono.

JAV pareikalavo anglus, kad jie išduotų Dr. Cort, kaip pabėgusį nuo karinės prievolės. Cort pasiaiškino, kad jis, grąžintas į Ameriką, taptų "makartizmo auka" (jis yra buvęs komunistų partijos narys). Anglai nesutiko suteikti dezertyrui politinio pabėgėlio prieglobstį, bet leido jam ramiai išvažiuoti pas komunistus, nežiūrint savo sąjungininkų amerikiečių reikalavimo jį išduoti kaip dezertyrą.

LADY PERŠOVĖ LORDĄ

DEVIZES, Anglija. — Pereitą šeštadienį rastas peršautas lordas Vivian, 48 m. Peršovimu kaltinama Mrs. Mary Wheeler, 40 metų dama, pas kurią jis buvo atvažiavęs. Antrose vedybose ji buvo ištekėjusi už siro Mortimer Wheeler, archeologo.

Kinijoj milijonas kareivių ir civilių kovoja su baisiais Jangtzės ir Huai upių potvyniais. Potvynis prasidėjo po liūčių, kokių nebuvo per ištisą šimtą metų.

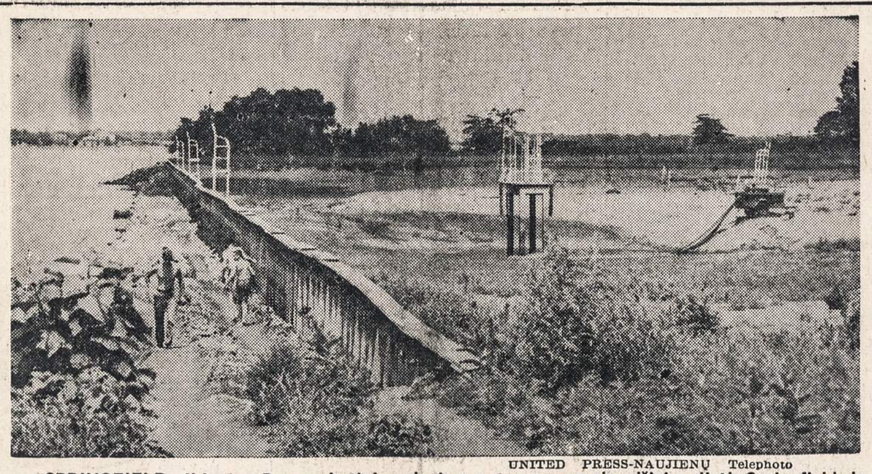

UNITED PRESS-NAUJIENŲ Telephoto

SPRINGFIELD, ILL. — Per paskutinius dvejus metus sausra skaudžiai palietė Springfieldą ir jo apylinkes. Šiemet dėl vandens nusekimo nebuvo atidarytos Springfield ežero maudyklos.

SENATAS SVARSTO "MAKARTIZMĄ"

Fulbright įteikė 6 kaltinimus prieš McCarthy

WASHINGTONAS, D. C. — Prailginus sesiją, kuri buvo numatyta baigti liepos 31 d., Senato vadovybė nutarė duoti progos senatoriams iš esmės padebatuoti savo kolegos Joseph McCarthy veiklą ir elgesį, norint nustatyti, ar ji kenksminga, ar naudinga Amerikai.

Debatai prasidėjo penktadienį su sen. Flanders (resp., Vt.) kalba, raginant Senatą paskelbti papeikimą senatoriui McCarthy dėl jo tyrinėjimų metodų, nesuderinamų su garantuotomis asmens laisvėmis.

Šeštadienį demokratų senatorius Fulbright iš Arkansas ir nepriklausomas senatorius (buvęs respublikonas) Morse iš Oregono įteikė savus kaltinimus prieš McCarthy. Pirmojo kaltinimai susideda iš šešių punktų. Antrojo kaltinimai, bent 4 punktuose, yra maždaug tie patys.

$10,000 "uždarbis"

Sen. Fulbright kaltina McCarthy neleistinu uždarbiu iš Lustron kompanijos, kuri gaudavo iš vyriausybės dideles paskolas. Už knygelės parašymą apie namų statybą, įtartinas uždarbis buvo tiriamas, bet kol paskelbė išvadas, atėjo respublikonų valdymo laikais.

Kiti penki kaltinimai

Sen. Fulbright sako, kad be minėto $10,000 "biznio", sen. McCarthy nesenatoriškai pasielgė ir 5 kitais atvejais: 1) Kvosdamas Mrs. Annie Lee Moss, signalų korpuso civilę tarnautoją, jis paskelbė ją komuniste ir pareiškė, jei ji tai nueigia, bus apkaltinta klaidingais parodymais (parodymus davė ne ji, o du FBI agentai, tvirtinę, kad jie kartu buvo komunistų partijoj). 2) Sen. McCarthy atssiakė aiškintis apie savo pajamas Senato komitete, vadovaujant sen. Gillette (dem. Iowa) ir žeminančiais žodžiais atsiliepė apie komiteto narius, atliekančius savo pareigas. 3) McCarthy be pagrindo primetė gen. Zwicker patriotizmo stoką ir jį įžeidė per apklausinėjimus 4) McCarthy kursto valdininkus laužyti jų priesaikas ir pristatyti jam slaptas žinias. 5) Senatorius 1951 m. savo kalboj be pagrindo puolė gen. George Marshall, buvusį vyr. štabo viršininką, karo ir valstybės sekretorių, dėl jo misijos Kinijoj, kad jis raginęs Chiang-Kaisheką susitaikinti su komunistais ir sudaryti bendrą valdžią.

Vieni už, kiti prieš

Kaltinimus prieš McCarthy parėmė demokratų senatorius Lehman iš New Yorko ir dar keletas respublikonų.

Daugiausia McCarthy gynė sen. Jenner (resp., Ind.), vidaus saugumo komiteto pirmininkas. Jis sako, kad McCarthy priešininkai yra ir kongresinių tyrinėjimų priešininkai. Debatai bus tęsiami pirmadienį toliau ir vėliau prieita prie balsavimo.

Kolumbiją užplūdo vokiečių Volkswagen

BOGOTA. — Jų priviso tiek daug, kad jie sudaro beveik pusę visų automobilių Kolumbijos miestuose.

Jų privalumai: motoras yra mašinos užpakaly, ant ašies; jis aušinamas oru, bet ne vandeniniu radiatoriu. Jis gerai traukia, stiprus ir labai ekonomiškas: suvartoja vos trečdalį to, ką suvartoja amerikoniškas automobilis. Tasai mažas "Volkswagen" daro didelę konkurenciją amerikoniškoms mašinoms.

Atsiranda ir vėl "bandolėrai"

Liepos m. pradžioje Tolimos Dep-te ginkluota bandolerų gauja užpuolė kaimą ir išžudė keletą ūkininkų ir jų šeimų. Tie bandolėrai yra ne kas kita, kaip komunistų suagituoti banditai, susislapstę kalnų nepriėinamose uolose. Yra tokių tarpukalnių, kad negalima nei privažiuoti prie jų ir labai sunku yra su jais kovoti, todėl, jie sudaro nemaža rūpesčio vietos valdžios organams.

Jie vagia miestuose mašinas, plentais einančius, gerybių prikrautus sunkvežimius, užpuldinėja nieku nekaltus kaimiečius, atimdami iš jų maistą, rūbus, baldus ir juos užmušdami, arba net sunakindami ištisus kaimus.

Scelba stumia EDC ratifikavimą

ROMA. — Premjerui Ccelbai raginant, parlamento užsienio reikalų komitetas svarstė EDC (Europos Gynybos Bendruomenės su 6 valstybių jungtine armija) sutarties ratifikavimą ir pritarė šiam klausimui.

Už ratifikavimą pasisakė 16 narių, prieš 11. EDC priešininkai yra komunistai ir kairiasparniai socialistai (Nenni partijos). Komiteto nariai monarchistai ir neofašistai nuo balsavimo susilaikė.

Tikrino senatoriaus J. McCarthy laiškus

Sen. Jenner parodo dokumentą

WASHINGTONAS, D. C. — Prasidėjus Senate ginčams dėl senatoriaus McCarthy, vienas iš jo gynėjų, sen. Jenner (resp. Ind.) prikišo jo priešininkams, kad jie praktikavę tokias priemones, dėl kurių smerkia senatorių McCarthy.

Sen. Jenner parodė 1952 metais rašytą Senato rinkimų komiteto, tyrusio McCarthy pajamas, raštą Pašto valdybai, kad ji praneštų kas, iš kur ir kada rašo laiškus senatoriui McCarthy ir jo raštinės tarnautojams Ray Kiermas ir Miss Jean Kerr, kuri dabar yra senatoriaus žmona.

"Tokias žinias iš pašto valdybos reikalaujama tik sekant žmogžudžius, sabotažininkus ir špionažo agentus", sako sen. Jenner. "Bet tai buvo pirmas kartas visoj Amerikos istorijoj, kad būtų tikrinamas Amerikos senatoriaus paštas", stebisi sen. Jenner.

Pirmas Indokinijos komisijos posėdis

N. DELHI, Indija. — Sekmadienį susirinko į pirmą posėdį Indijos, Kanados ir Lenkijos atstovai, kurie priklauso Indokinijos paliaubų priežiūros komisijai.

Ši komisija buvo sudaryta ir valstybės į ją parinktos Genevos konferencijoj. Komisijos pirmajame posėdy pirmininkavo pats Indijos ministeris pirmininkas Nehru.

Indokinijoj nuo rugp. 1 d. įsigaliojo ginklų paliaubos ir Viduriniame Vietname. Keletą dienų anksčiau ginklų veiksmai, bent oficialiai, nutilo šiauriniame Vietname Hanoi srity, kuri atiteko komunistams — Vietminhui.

Vaikėzų - policijos imtynės Times Sq.

NEW YORKAS. — Policija gavo įsakymą išvalyti jaunuolių gaujas, terorizuojančias praeivius pačiame New Yorko centre — garsiajame Times Square.

Šeštadienį ten įvyko aršios imtynės tarp padaužų ir policijos, kai ji pradėjo valyti Times Sq. Suimta 58 jaunuoliai ir šiaip neramūs valkatos.

Policija turėjo galiausiai atsižvelgti į Amerikos bei užsienio turistų skundus dėl pavojų, kuriuos turistams sudaro šis padugnių elementas.

PROTEKTORIATO GYNYBĄ, UŽSIENIO POLITIKĄ - PARYŽIAUS REIKALAS

Atmetus sąlygas, įvestų karinę diktatūrą

TUNISAS, Tunisija. — Prancūzijos ministeris pirmininkas Mendes-France, vos tik spėjo susitarti su komunistais dėl karo baigimo Indokinijoje, ryžosi spręsti kitą opią politinę problemą— santykius su Tunisijos protektoriatu.

Mendes-France šeštadienį atvyko į Tunisą kartu su maršalu Juin, aukščiausiuoju vyriausybės kariniu patarėju. Nuvykęs į auksu išpuoštus vietos valdovo Tuniso bėjaus rūmus, premieras pasiūlė visišką savivaldą vietos valdyme ir taiką. Priešingu atveju, jei tunisiečiai šio siūlymo nepriimsią ir nesudrausią nacionalistų - teroristų veiksmų, Prancūzija pristatys į Tunisiją tiek savo kariuomenės, kad ji ginklu galia įgyvendins ramybę šaly.

Svarstomi pasiūlymai

Sekmadienį Mendes-France grįžo į Paryžių, laukdamas Tuniso bėjaus Sidi Mohammed Al Amin apsisprendimo. Premjeras laukia bėjaus atsišaukimo į tunisiečius ir jų organizacijas, kad jie sutiktų su prancūzų pasiūlymu ir susilaikytų nuo užvestos kovos teroristinėmis priemonėmis prieš Paryžiaus valdžią. Paskutinėmis savaitėmis per tokius veiksmus žuvo keliasdešimt prancūzų ir tunisiečių.

Laukiama pirmos vyriausybės

Pagal Mendes-France planą, Tuniso bėjus turi pasirinkti ministerį pirmininką, kuris sudarytų vyriausybę ir kuri užmegztų santykius su Paryžium svarstyti šalies gynybos ir užsienio politikos reikalus. Šių reikalų sprendime prancūzai ir toliau pasilaiko sau teisę tarti lemiantį žodį.

Numatytas ir parlamentas

Pagal tuos pačius savivaldos planus, tunisiečiai galėtų išsirinkti pirmą kartą savo parlamentą, kuris leistų įstatymus ir tvarkytų vidaus reikalus. Ligi šiol protektorato vidaus reikalai, kiek jie nesipriešino prancūzų norams, buvo tvarkomi bėjaus dekretais.

Ruošia visuotinės karinės tarnybos prievolės planus

ĮSTATYMO PROJEKTAS BUS SVARSTOMAS 1955 METAIS

WASHINGTONAS, D. C. — Eisenhowerio vyriausybė ateinančių metų pradžioj įteiks Kongresui svarstyti visuotinio karinio apmokymo įstatymo projektą.

Šiuo projektu norima sudaryti 3 milijonų karui tinkamų ir apmokytų vyrų atsargą, ruošiantis visokioms karo galybėms su Sovietų Sąjunga. Apie naujuosius karinio pasirengimo planus paaiškino spaudos korespondentams gynybos sekretoriaus padėjėjas Hannah, kuris netrukus pasitraukia iš šios vietos.

Pagal šį projektą, visi sveiki jaunuoliai nuo 18½ metų bus šaukiami kariniam apmokymui. Programos įvykdymas pareikalaus kasmet $1.5 bil. lėšų daugiau.

Sustreikavo 1,200 lėktuvų pilotų

NEW YORKAS. — Nuo šeštadienio, sustreikavus 1,200 American Airlines pilotams, sustojo veikusi ši didžiausioji Amerikos orinio susisiekimo linija.

Streiką paskelbė AFL pilotų sąjunga, kuri reikalauja 8 valandų darbo dienos savo sąjungos nariams, dirbantiems pastoviose AA susisiekimo linijose.

Ši kova už 8 val. darbo dieną labai svarbi ir visuomenei, lėktuvų keleiviams. Pilotai su pagrindu tvirtina, kad po 8 valandų vairavimo pilotas nuvargsta ir susidaro žymiai daugiau pavojų susisiekimo nelaimėms.

Vienu automobiliu žuvo 11-ka žmonių

TARP JŲ SEPTYNI VAIKAI

WHITESBURG, Ky. — Pereitą sekmadienį, įvyko automobilio nelaimė, kuri savo aukų skaičium praneša visas kitas šio pobūdžio nelaimes visoj Amerikos istorijoj, praneša susisiekimo apsaugos valdyba.

Automobiliu (1941 metų gamybos) važiavo dvi šeimos — 5 suaugę ir 7 vaikai. Šeimų galvos, Hexie Maxie ir Tom Brown, nutarė parodyti savo žmonoms ir vaikams kasyklas, kur jiedu kadaise dirbo. Važiuojant Pine kalnais, sugedo automobilio stabdžiai ir jis atsitrenkė į uolą. Iš 12 žmonių, buvusių automobily, liko gyvas tik Hexie Maxie, sėdėjęs prie vairo. Žuvo jo žmona, jo sesuo ir visi 3 vaikai. Iš Browno 6 narių šeimos neliko nė vieno gyvo.

Susišaudė Korėjos neutralioj zonoj

Nušovė amerikietį, sužeidė vieną šiaurinį korėjietį

TOKIJAS. — Šiaurinės Korėjos vyriausybė praneša, kad JT paliaubų priežiūros komisija sprendžia ginkluotą konfliktą, įvykusį neutralioj zonoj liepos 29 d.

Pagal komunistų versiją, š. Korėjos sargybiniai užtikę neutralioj zonoj 3 amerikiečius. Pareikalavus pasiduoti, amerikiečiai pasipriešinę ir panaudoję ginklus. Įvykęs susišaudymas, kurio metu vienas amerikietis buvo nušautas, ir vienas komunistas sužeistas.

LINDBERGHO PĖDOMIS

PARYŽIUS. — Roy Carver, Amerikos pramonininkas iš Muscatine, Iowa, atskrido vienas pats savo Beechcraft Bonanza lėktuvu į Paryžių.

Beje, savo kelionę jis neatliko, kaip Charles Lindbergh 1927 metais, be sustojimo. Pakeliui jis buvo nusileidęs Newfoundlande.

1940 m. LIEPOS MĖNESIO ĮVYKIAI

(Iš 1940 m. liepos mėnesio neišsiųstos Naujienoms laiško atkurtos žinios)

Šį laišką vienas miško pirklys turėjo išgabenti į užsienius. Deja, reikalas susimetė kitaip. Nežinau, kuriais keliais ir būdais jis buvo įsigijęs Turkijos valstybės pilietybę, bent turėjo tos valstybės užsienio pasą kaipo jos pilietis. Buvo gavęs ir SSSR vizą išvykti užsienin. Už tą vizą, tai yra teisės gavimą išvažiuoti svetur, jis SSSR užsienio liaudies komisariate sumokėjo grynais 2,000 dolerių. Už tuos pinigus jokio pakvitavimo jam nedavė, gavo tik raštelį, kiek rublių sumokėjo už vizą. Jis džiaugėsi dabar galėsiąs laisvai užsienin išvykti ir tai kelionei stropiai ruošėsi. Į pastabas, kad jam bus reikalinga ir būtina Lietuvos valstybės viza išvykti į užsienius, jis tik nusišypsojo: "Tai tik kelių savaičių reikalas, ir Lietuva bus įjungta į SSSR kaipo viena iš jos provincijų", — taip jis atsakė ką savo ausimis pats girdėjo Maskvoje. Dabar jis tik laukia, kada tai įvyks. Deja, apsisuko kitaip: jis buvo suimtas ir tolimesnis likimas jo nėra žinomas. Apie jo suėmimą pranešė vienas jo šeimos narių, ir kaip tik jį suėmė tą naktį, kada susirinko tariamasis bolševikų sulipdytas liaudies seimas. Vėliau paaiškėjo, kad ne jis vienas, bet dar daug kitų su panašiomis Maskvos vizomis išvykti į užsienius buvo suimti, ir visi jie už tas vizas mokėjo arba doleriais arba grynu auksu. Tokiomis sląstomis SSSR rinko dolerius ir gaudė turtinguosius.

Miškų pirklys turėjo išvykti liepos mėnesio gale, taip jam Maskvos buvo patarta. Taigi laiškas - korespondencija Naujienoms su 1940 m. liepos mėnesio įvykiais buvo paruoštas sakytam laikui. Sužinojus apie to pirklio suėmimą, korespondenciją teko sunaikinti. Dabar ji iš atminties atkuriama.

Siaubas ėjo per visą Lietuvą

1940 m. birželio 15 d. okupavus Lietuvą, pašte iš okupacijos pirmos dienos buvo įvesta laiškų cenzūra. Kadangi pirmas dienas neturėta tam darbui įgudusių, o svarbiausia, patikimų cenzorių, tai visa korespondencija į užsienius buvo sulaikyta. Todėl jau nuo bolševikų okupacijos pirmos dienos Naujienų korespondentas nesinaudojo okupuotos Lietuvos paštu.

Nuo bolševikų pavergimo Lietuvos pirmos dienos siaubas eina per visą jos žemę — dingsta žmonės iš nakties. Dingsta, ir jų pėdsakai nesurandami. Dažniausiai dingsta pavieniais. Prasidėjo plėšikavimai ir vagystės. Tarp liepos 10-12 d. prasidėjo vieši masiniai žmonių suiminėjimai. Menama, kad per tas tris naktis buvo suimta daugiau kaip 4 tūkstančiai žmonių. Suimami buvę įvairiais laikais Lietuvos vyriausybių nariai, žymesni visuomenės veikėjai, neatsižvelgiant į tai, kas kokiai jų seniau politinei srovei priklausė. Suimami ne vien tik inteligentai ar pasiturį, bet suimami darbininkai, ūkininkai, senimas ir jaunimas. Suimti trys socialdemokratų jaunuoliai studentai. Suėmimai ir kratos daromos naktimis. Elgiamasi su suimtais žiauriai. Jau visi kalėjimai perpildyti. Suimtieji maitinami nepaprastai blogai. Gerai, kad kalėjimuose dar yra užsilikusių seniau ten tarnavusių sargų, tai per juos suimtiems šiaip taip maistas galima įteikti. Kalėjimų viršininkai visur paskirti nauji, dažniausiai iš dabar paleistų kalinių. Jų tarpe pasitaiko žmoniškesnių ir sukalbamesnių. Kiti jų stebisi tokiu gausiu žmonių suiminėjimu, jų akimis visai nekaltų.

"Rinkimai" į "seimą"

Dabar jau aiškėja, kad tie suėmimai buvo daromi prieš tariamo liaudies seimo rinkimus. Tai ne rinkimai, o komedija, ne komedija, bet tragedija, lietuvių tautos didžiosios ir pačios skaudžiausios tragedijos pradžia. Prieš pačius tuos rinkimus buvo Kauno miesto teatre sušaukti įvairūs įtakingesni visuomenėje asmens iš šviesuomenės tarpo. Susirinkimo tikslas buvo menamai sudaryti naują politinę srovę — liaudies sąjungą. Kai kas patikėjo — nuėjo, manė gal ir bus geriau. Esą, tai bus atspara prieš komunistus, bet jau rytojaus dieną nusivylė, kai išgirdo, kad kandidatais išstatomi į tą menamą liaudies seimą tik iš liaudies sąjungos, ir tik tiek, kiek bus to seimo narių renkama. Jokios kitos politinės srovės negalėsiančios rinkimuose su savo kandidatų sąrašais pasirodyti, net patys komunistai... Čia jau ir akli praregėjo, kurtieji suprato, kokios apgaulės būta. Dabar suprato, kad ta liaudies sąjunga yra ne kas kitas, kaip žmonėms akis dumti.

Rinkimams artėjant prasidėjo iki šiol Lietuvoj negirdėta agitacija, propaganda. Buvo išleista daugybė atsišaukimų, skelbimų net paveiksluotų, kur buvo plūste plūdami visi iki tol buvusieji veikėjai, politinės srovės ir visa Lietuvos praeitis murzinama, teršiama, niekinama ir tyčiojamąsi. Okupantai plūdo tuos, kuriems buvo sutramdytos teisės statyti savo kandidatus ir bet kaip nors rinkimų metu pasireikšti. Ragino visus eiti balsuoti ir balsuoti būtinai už liaudies sąjungos kandidatų sąrašą, tarytum dar būta kokio nors kito sąrašo... Tai buvo juokas ir kartu didžiulis pasipiktinimas, lydimas bejėgiškumu, kaip nors įvykius pasukti kita kryptimi ar kaip nors viešai prieš visą tą šlykščią rinkimų komediją pasisakyti.

Rinkimų išvakarėse į namus atėjo kokios gal šešiolikos metų vaikėzas. Jis pasisakė, kad komsomolo pavedamas, atėjęs pamokyti kaip reikia balsuoti ir už ką balsuoti, be to, patikrinti ar tikrai rytojaus dieną balsuosime.

Paklausiau jį, ar jis taip pat balsuos? Sumišo. Vaikyščias nieko neatsakė. Tuomet jam priminiau, kaip jis gali mokyti kaip reikia balsuoti tuos, kurie ne tik yra balsavę praeity, bet ir kovoję už įvedimą visuotinų, slaptų, betarpių, visiems lygių balsavimų. Svečias-agitatorius visai išraudo ir mikčiodamas pasisakė, kad jis rytojaus dieną pažiūrėsiąs, ar mes balsuosime. Pasakiau, kad jis kelerių namų savininko, pirklio sūnelis lepūnėlis turi gražaus laiko, tai gali sekioti, ar visi darbo žmonės balsuoja... Išėjo išraudęs kaip kalakutas.

Tylumoje protestuojama

Rytojaus, t. y. liepos 14 d., vakarop, einame balsuoti. Ne tiek balsuoti, kiek smalsos vedami kaip balsavimas eina ir kartu tylumoje demonstruoti — iš kandidatų sąrašo išbraukti visus komunistus ir palikti, kurie per savo žioplystę kandidatais tapo ar buvo be jų sutikimo į tą sąrašą įtraukti.

Rinkimų salėj žmonių beveik nebuvo. Už stalo sėdėjo pilname sąstate rinkimo komisija, kurios pirmininku buvo komunistų partijos narys, o visi kiti — komunistų "bendrakeleiviai" arba be jų sutikimo komisijai priskirti.

Pastebiu, kad rinkikų mažoka. Komisijos pirmininkas rūsčiu balsu atsako, kad reikėjo dienos metu ateiti, tąsyk buvo gausu rinkikų. Kaip nieko dėtas sakau, kad esu darbo žmogus, dabar šiais neramiais laikais, kada tėvynei gresia visokie pavojai, pirmoje eilėje pareigos, o paskui balsavimas — jis nepabėgs. Pirmininko akys kaip gyvatės žybtelėjo, o visų kitų komisijos narių — nušvito veidai.

Rinkimai dėl mažo balsuotojų skaičiaus buvo pratęst kitai dienai, nors nevisur tas pratęsimas buvo vykdomas. O vienok SSSR spaudos agentūra TASS rinkimų pirmos dienos vakare pasiskubino užsieniams pranešti, kad rinkimai įvyko su didžiausiu pasisekimu ir kad juose dalyvavo daugiau kaip 90% visų balsuotojų...

Viešumos privengdami klausome per radiją tas žinias ir stebimės TASS akiplėšiškumu. Nežinojome, kaip tos žinios veikė užsieniuos, bet čia, Lieuvoj, gyventojai karčiai šaipėsi nieko gero nelaukdami iš okupantų. Dabar visi suprato, kokiu suktu keliu atėjūnai atėjo pavergti krašto.

"Liaudies seimo" tariamų rinkimų proga įvairūs agitatoriai nei raštu, nei žodžiu neprasitarė, kad rengiamasi Lietuvą įjungti į SSSR. Antraip, jie tvirtino, kad tik kontrrevoliucionieriai gali niekus taukšti, kad Lietuva tapsianti SSSR provincija. O kai rinkimai užsibaigė, tai visais pašaliais pradėta kalbėti, kad Lietuvos valstybės atėjo laidotuvės. Iš prezidentūros sklido gandai, kad Lietuva liksianti tokia respublika kaip Mongolija, tai yra pusiau savaranki... Vėliau ir tas gandas dingo. Tikrovė buvo rūstesnė net už jį.

"Seimo" statistai dirba

Susirinkus vadinamajam liaudies seimui, jau niekam nebuvo naujiena, kad jie susirinko Lietuvos teatre Kaune valstybės pakasynoms. Visiems buvo žinoma, kad "seimo" nariai tik statistai, kurie turės pakelti rankas už iš Maskvos pargabentą rezoliuciją apie Lietuvos įjungimą į SSSR.

Tokiam balsavimui teatras geriausiai tiko. Kaune valstybės teatre buvo daug suvaidinta įvairių komedijų, dramų, tragedijų, bet Lietuvos valstybės tragedijos paskutinysis aktas buvo blogiausiai Maskvos režisorių sutvarkytas. Iš visų pusių kyšojo melas, klasta, apgaulė, vaidintojų netikrumas ir kartu neslepiamai regima antrosios maskolių Lietuvos okupacijos pradžia. "Seimo" nariai statistų rolėje buvo visai neparengti. Niekas jų atmintinai negalėjo žodžio pasakyti. Visi skaitė iš rankraščių. Skaitė blogai; skaitė kiti lyg sau mirties sprendimą, o buvo ir tokių, kurie nesusigraibė ką skaitą.

Bet ir tose niūriose ir nevilties dienose pragiedruliai nedrąsiai širdis varstė — balsuotojų į "seimą" buvo ne daugiau 20%, ir tų didžioji dalis įmetė sudarkytas, visaip išrašytas balsavimo korteles, arba savo balsą atidavė už Melchiorą Putelę.

Tas tos dienos didvyris, nors ir nekandidatavo, rinkimuose į liaudies seimą surinko daugiausia balsų. Tokios žinios buvo gauta iš rinkimų komisijų, ir tos žinios žaibo sparta plito po visą Lietuvą. Ir panašiai balsuota buvo ne bet kurioj vienoj vietoj, bet beveik visoj Lietuvoj, tik iš dalies išėmus Vilniaus kraštą, kur gyventa ne vien tik lietuvių, bet ir kitų tautų.

O kas gi tas didvyris liaudies seimo rinkimus nušlavęs Melchioras Putelė? Tai senstelėjusio žmogaus karikatūra, spausdinama diena iš dienos "Lietuvos Aido" dienrašty su atitinkamais žodžiais ir su atitinkama jo vis naujų užsimojimų jo paties išvaizda... Balsuotojai ją, iš senų laikraščių išsikirpę, dėjo į balsavimo urną...

Vadinasi, tai sakė, kad didžiai nelaimei atėjus, Lietuvos žmonės neprarado galvos ir kartu neprarado atitinkamos nuotaikos ir ją maskoliams okupantams, dabar komunistais pasivadinusiems tylomis pademonstravo. Pademonstravo Lietuvos žmonės tas nuotaikas savas niekeno neraginami, neagituojami ar iš šalies kieno patariami. Tuo pačiu jie pasisakė, kad yra į savo valstybę įaugę, susipratę jos piliečiai ir susivaiką esamoje Lietuvos padėty.

Ir jei bet kuria forma būtų buvę pasipriešinta okupantams žygiuojant į Lietuvą, aišku, tas pasipriešinimas būtų buvęs visų paremtas. Deja, įvyko visai kitaip. Pasitenkinta, ir jau po visam, surašytu šveicarijoj vadinamuoju Kybartų aktu. Rodos, tada veikusios visos Lietuvos pasiuntinybės įteikė atitinkamoms valstybėms protestus. Bent jau tuo žygiu pasakė pasauliui, kad Lietuvoj vykdomas negirdėtas pasauly smurtas ir jos žmonių valios paniekinimas.

O sekančių metų birželio 22 d. Lietuvos visuotiniu sukilimu prieš okupantus lietuvių tauta pasisakė, kad ji nėra išsižadėjusi savo valstybės ir laisvės.

— *P. B.*

Taupymas yra turtingumo šaltinis

Pradėk taupyti tuojau... Mes mokam aukštus dividendus.
Mūsų bendrovės laikomi pinigai apdrausti iki $10,000.

MIDLAND SAVINGS & LOAN ASS'N.

4038 Archer Avenue Tel. LAfayette 3-6719

Sekretorius AUGUST SALDUKAS

Už Taupomus Pinigus Mokame 3½ Nuošimčio

TWIN-SYSTEM
REFRIGERATOR-FOOD FREEZER
TWO GREAT APPLIANCES IN ONE

Think of it! A real food freezer and a spacious refrigerator... with completely automatic defrosting. G-E Twin System provides separate refrigeration in the freezer and in the refrigerator. Each compartment is separately insulated. Over 9½ cu. ft. capacity.

MODEL LM-95K FORMERLY PRICED $449.95
SPECIAL SALE PRICE 319.95
YOU SAVE $130.00

TAKE ADVANTAGE OF THIS SPECIAL LIMITED OFFER
COME IN NOW!

Leo Berman Hardware & Appliances
1638 W. 63rd Street HEmlock 4-6800
(1 block West of Ashland on 63rd St.)
OPEN MONDAY AND THURSDAY EVENINGS

TELEVIZIJOS
RADIJO APARATAI
ELEKTROS REIKMENYS
VĖDINTUVAI - VĖSINTUVAI
TV BEI RADIJO LEMPOS
DALYS — BATERIJOS
APARATŲ SUTAISYMAS
dirbtuvėse ir namuose atliekamas patyrusių inžinierių. Sąžiningas ir geras patarnavimas garantuotas.

DAINA TELEVISION
sales-service
3130 S. Halsted, DAnube 6-6887

Authorized Hudson Dealer
Since 1934
Ask for "Lee"

GLASNER BROS.
410 N. Burlington
FI 2-0514
LA GRANGE, ILLINOIS
Guaranted used autos

PIGIAI IR SAUGIAI
PERKRAUSTAU BALDUS
VIETOJE IR IŠ TOLIAU
K. EIDUKONIS
Turiu naują didelį sunkvežimį, specialius įrankius ir apdraudas
6930 So. Talman, Chicago 29, Ill.
Tel. GRovehill 6-7096

COMPLETE AUTO REPAIR WORK

- Body and Fender Work
- Expert Tune-Up
- Speedy Car-Wash
- Prompt Towing Service

B & L GARAGE & SERVICE STATION
6249 W. North Avenue
Oak Park
Phone EUclid 6-9526

Take advantage now of unusual service offer at special prices.

MOTOR—CHASSIS—TRANSMISSION
DIFFERENTIAL—RADIATORS—
FILTERS—OIL FILTERS—
BATTERIES

Rapid service by expert mechanics.

SIPLES SERVICE
Sheffield 2710
1—Indianapolis and Summer
2 Fayette and Bealle
HAMMOND, INDIANA

IŠ TOLI AR IŠ ARTI PIGIAI
PERKRAUSTAU
(MOVING)
BALDUS IR ĮVAIRIUS DAIKTUS.
Perkraustymas saugus, greitas ir tvarkingas. Viskas apdrausta.
ANTANAS VILIMAS
1841 So. California Ave.
CHICAGO, ILLINOIS
Telef.: ROckwell 2-2282

NERVINĖ

Alexander's Nervinė, kuri turėtų veikti nuo nervų ligų, yra mišinys stiprių ir brangiausių šaknų, žiedų, žievių ir žolių, ir tas mišinys padeda nuo visokių nervų suirimų, galvos skaudėjimų, kvaišimų. isterijos, rūpesčio, susikrimtimo, nemigos, karščiavimų, išgasčio, persidirbimo ir kitų nervinių negalavimų. Gerdamas tą mišinį, gauni maistą nervams. Šios gyduolės kainuoja $5.00 svaras. Už $2.00 prisiunčiame 5 uncijas. Į Kanadą $2.25.

ALEXANDER'S CO.
414 Broadway
South Boston 27, Mass.

LIETUVIŲ PREKYBOS NAMAI

Moderniškiausi baldai, 1954 metų modelio televizijos aparatai: ZENITH, MOTOROLA, WESTINGHOUSE, SYLVANIA ir daug kitų. Skalbiamos mašinos, šaldytuvai, gazo šildymui pečiai: SIEGLER, MOORE IR kiti. Radio aparatai, kilimai, spyruokliai, matracai ir visa, kas tik reikalinga namų įrengimams.

Lengvi išmokėjimai. sekmadieniais jokių taksų.

FURNITURE CENTER INC.
Įmonės vedėjas JUSTAS LIEPONIS
3222-24-26 So. Halsted Str. VIctory 2-4226
Įmonė atidaryta: Pirm., Ketv. 9-9:30 Kitomis dien. 9-6. Sekm. 10-5 val.

30 METŲ SUKAKTIS

Chicago Savings and Loan Association mini pasėkmingo finansinio gyvenimo 30 metų sukaktį. Šia proga Chicago Savings per ateinančius šešis mėnesius, pradedant Liepos-July 1 diena, apdovanos puikia Ball-Point plunksna kiekvieną naują taupytoją ir kiekvieną seną taupytoją, padidinusį savo indėlius.. Be to, kiekvienas taupytojas dar gaus tikietą, kuriuo turės progos laimėti vieną iš 150 tableware setų: 25 Rogers Silver setų 8 asmenims ir 125 veliausių ir gražiausių stainless steel setų 6 asmenims.

Chicago Savings per 30 metų finansinio gyvenimo visada išmokėjo taupytojams pilną taupomą sumą, mokėdama aukštesnį dividendą, negu dauguma kitų finansinių įstaigų. Už praeitus šešis mėnesius mes ir vėl išmokėjome 3% (3% per annum).

Chicago Savings kviečia lietuvius pasidėti savo sutaupytus pinigus į šią saugią ir tvirtą 14 milijonų įstaigą. Mūsų 30 metų saugaus ir pelningo patarnavimo lietuviams rekordas užtikrina indėlių saugumą ir geresnį dividendą. Be to, pas mus kiekvieno taupytojo pinigai yra apdrausti iki $10,000 by an Agency of the United States Government. Nėra saugesnės vietos taupomiems pinigams laikyti. Partrauksime jūsų pinigus iš kitur, jei atsinešite savo banko knygutę.

Šios įstaigos puikiai įrengtoj raštinėj teikiami sekantieji patarnavimai:

1.—Apdraustas taupymas
2.—Pirmų morgičių paskolos
3.—Pardavimas ir iškeitimas valstybės bonų
4—Christmas Club Savings
5.—Vacation Savings Club
6.—Duodami Travelers Checks
7.—Notary Public
8.—American Express Money Orderiai,

Be to, kiekvienas taupytojas dar gali išsimainyti čekius, apmokėti gazo bei elektros bilas, nemokėdamas nieko už šiuos patarnavimus.

VALANDOS: Pirmadieniais nuo 12 iki 8 val. vakaro. Antradieniais ir Penktadieniais nuo 9 iki 4 valandos po pietų. Ketvirtadieniais nuo 9 iki 8 val. vakaro. Trečiadieniais uždaryta visą dieną. Šeštadieniais nuo 9 ryto iki 2 val. po pietų.

JOHN PAKEL, Prezidentas

CHICAGO SAVINCS and LOAN ASS'N
6234 So. Western Ave. Telef.: GRovehill 6-7575

SOPHIE BARCUS

RADIJO VALANDA
Iš Stoties W. G. E. S.
1390 kilocycles

Kasdien: Pirmadienį iki Penktadienio nuo 8:45 iki 9:30 ryto. Šeštadieniais nuo 8:30 iki 9:30 ryto.

Ir kas pirmadienį nuo 7:00 iki 8:00 valandos vakaro.

Sekmadienį 8:30—9:30 val. ryto iš stoties WOPA, 1490 kilocycles.

Tel.: HEmlock 4-2413
7121 SO. ROCKWELL ST.
Chicago 29, Illinois

"LIETUVĄ" PASISKAIČIUS

Jau išėjo iš spaudos politikos žurnalo "Lietuva" balandžio-birželio mėn. numeris.

Įsibėgėjęs į didesnę praeitį Simas Sužiedėlis mėgina įžvelgti Lietuvos-Lenkijos santykių raidą. Jis sako, kad praeitis lenkų neprikaustė prie pastovesnių sienų, nes jos platėjo ir siaurėjo, nepalikdamos giliau įrėžto brėžio, todėl lenkai savo tautai ribų vis tebeieško. O norai dideli, taip pat ribų nežino. Savais jie skaito visus tuos, kas tik lenkiškai pašneka ar turi kokį ryšį su jų kultūra. O savos kultūros žymių ir savo tautos sodybų jie randa Pabaltijy, Gudijoj, Ukrainoj, Slovakijoj, Čekijoj, Saksonijoj, Pomeranijoj, Prūsijoj ir kitur. Iš čia lenkų užsimojimai tas vietas įtraukti į Lenkijos sienas. O kadangi lenkai perdaug įmirkę nutekėjusiuose vandenyse iš čia, anot S. Sužiedėlio, lenkai nepajėgė blaiviai vertinti naujos pokarinės padėties ir suprasti kitų, ypač suprasti savo kaimynų.

Toliau S. Sužiedėlis teigia, kad visa lenkų tauta tokiomis nuotaikomis persisunkusi, todėl lenkai nuo savo sienų siekimų neatsisako. Nors esą tokių, kurie linkę dėl Vilniaus srities daryti kai kurių nuolaidų, ypač jei lenkams pasisektų išsilaikyti atgautose ar pažadėtose Oderio srityse. S. Sužiedėlis ragina jau dabar ieškoti ryšių su lenkais ir tartis su jais.

Straipsnio pabaigoj Simas Sužiedėlis dar štai ką pastebi:

"Lenkijai atskyrus Lietuvą nuo Vokietijos, baltai liktų vienų vieni, išstatyti grėsmei slavų, ūmiu bei dažnai vylingų ir visada vislių. Kiek baltai bus atsparūs tokiam pavojui, priklausys ne vien nuo geopolitinės padėties, bet ir nuo jų dvasios stamantrumo bei pasiruošimo ateities ramesniam gyvenimui".

Čia nuo savęs galėtume pridėti, kad tokiu atveju Lietuvai būtina turėti didesnis žemės ruožas prie Baltijos jūrų su stipriu savo uostu gal ne vienu, o dviem. Tada Lietuva, kaip ir kitos dvi Pabaltijo valstybės, turėtų tiesioginius vandens kelius į vakarų pasaulį ir savų grėsmė nebūtų tokia aštri.

V. Vaitiekūnas atpasakoja sovietinio genocido eigą, išskaičiuodamas, kiek jau aukų būta. Visos tos žinios jau seniau įvairiuose spaudos leidiniuose buvo atpasakotos, tai mes jų čia nekartosime.

V. Vaitiekūnas sako, kad nuolatinė gyva viešoji tarptautinė opinija prieš sovietinį genocidą, tai yra žmonių naikinimą ir netgi Sovietų Sąjungos apkaltinimas genocidu Jungtinių Tautų organizacijoj galėtų, girdi, netiesioginiai paveikti sovietus. Rodos, iki šiol neteko pastebėti, kad panašiais atsitikimais sovietai būtų paveikiami. Juos paveikti reikalingos stipresnės, k i e t e s n ė s priemonės, nei žodinės...

A. Merkelis iščiulptai ir nučiulptai rašo "Spauda kovoje dėl laisvės", Čia atpasakojama tas, apie ką jau daugelio šiais spaudos metais buvo rašyta ir kalbėta.

V. Trumpa str. "Jungtinės Valstybės ir Baltija" rašo kokių santykių tie kraštai turėjo senesniais laikais. Pasirodo, kad anais laikais Lietuvos ir kitų dviejų Pabaltijo tautų linas ir kanapė iš seno masino kitus turėti su tomis tautomis prekybinius ryšius. Mat, kai vandenyse laivai dar vėjo ar raumenų jėga buvo varomi, tai tiems laivams pravertė turėti geras virves, vytas iš patvarios medžiagos. O tada liną ir kanapes geriausiai išaugino lietuviai, latviai ir estai. Sakytume, smulkmenos, šios dienos akimis žiūrint, bet ir tos prekybinės smulkmenos turėjo ir turi didelės reikšmės ir nekartą lemiančios reikšmės tarptautiniuose ar tarpvalstybiniuose santykiuose.

K. Bielinis šiame numery baigia rusų emigracijos rūpesčių apžvalgą. Visas straipsnis pagrindinai įvairiais dokumentais paremtas. Perškaitę tą str., galime daryti išvadą, kad rusų emigracijoj nėra vieningumo; nėra gilesnio politinės minties išaižėjimo. Juos visus jungia tik bendras noras nusikratyti komunistinio jungo ir dalinai noras, kad būsima Rusija pasiliktų ir ateity nesuskaldyta, tai yra kolonine imperija. Bet kai tik kyla klausimas kokiais pagrindais rusai ateity privalėtų tvarkytis ir kas būtų darytina su iki šiol rusų valdomomis tautomis, tai kyla toks erzelis, kad tarp jų tais klausimais susipratimas bent iki šiol nėra įmanomas. Taip vadinamas Amerikinis komitetas net turėjo atsisakyti šelpti rusų sudarytą bendrą politinių veiksnių centrą, nes tas centras tikrumoje neatstovavo visų rusų įvairiausiems sambūriams emigracijoj.

V. Sidzikauskas apžvelgia tarptautinės politikos raidą. Jis teigia, kad jau padidėjęs karinės strategijos ir karinio planavimo vaidmuo. Girdi, jei tarp diplomatinės ir karinės strategijos ryšys buvęs visais laikais tamprus, — tai šiais laikais karinis planavimas turi lemiamos reikšmės didžiųjų valstybių tarptautinei politikai. Kadangi sovietinis veržlumas yra remiamas ginklu, tai vakariečiai turi santykiuose su jais atsiremti karine jėga. Tokiame ženkle riedi nūdienė pasaulinė politika. Deja, vakariečių didžiųjų tarpe jaučiamas nesklandumas, reikalų nesuderinimas. Prencūzija delsia dėl galimų bendrų žygių, o Anglija kiek abejinga, gal nevisuomet prideramai nuoširdi. To akivaizdoje JAV sekretorius John Foster Dulles turėjo pareikšti, kad Amerika bus priversta agonijos įkarščių reviduoti savo politiką. Anot V. Sidzikausko, tas reikalavimas turėtų reikšti perėjimą į periferinę Europos gynybą ir prie masinių represijų, paremtų atominio ginklo persvara. V. Sidzikauskas sako, kad tai rimtas įspėjimas Vakarų Europai.

V. Sidzikauskas prileidžia, kad dėl Prancūzijos delsimo politikos V. Vokietijoj gali padidėti spaudimas sumegsti diplomatinius ryšius su sovietais. O tai reikštų, kad V. Vokietija nebesietų savo užsienio politikos nei su Vakarais, nei su Rytais. Ji tada tik tarp vienų ir kitų laviruotų, siekdama savo politikos.

Prancūzija norinti aptvarkyti savo ūkį, finansus ir atstatyti prarastąją Prancūzijos galią ir vaidmenį pasauly. To darbo dabar imasi Mendes-France, bet ar jam pasiseks, tebėra mįslė.

Baigdamas savo įdomią pasaulio politikos raidos apžvalgą, V. Sidzikauskas teigia, kad Lietuvos laisvinimo fronte dar daugiau pragiedrulių yra atsiradę. Esą ir savi Lietuvos laisvinimo veiksniai rodo savo vieningumą. JAV valst. departamentas priimdamas VLIKo, ALTo ir Mažosios Lietuvos atstovus parodė palankumo ir pagyvino Mažosios Lietuvos reikalus.

Gerai, kad yra kas seka savo specialybės svetimą spaudą. Štai istorikė *Dr. Vanda Sruogienė* suteikia mums įdomių žinių, kaip rusai dabar stengiasi svetimomis kalbomis menamai moksliniais veikalais įtikinėti svetimus kokia didinga buvusi rusų tautos praeitis, o kitus savo kaimynus, čia ir lietuvius užkiša nepastebimon vieton.

Rusai komunistai Šveicarijoj išleido istorinį veikalą "Geschichte der Völker der Sowjetunion herausgegeben von der Sowjetrussischen Akademie der Wissenschaft, Mundus Verlag, Bazel-Zuerich. Veikalas išleistas trijuose tomuose.

Anot Dr. V. Sruogienės, tas veikalas knibždėte knibžda įvairiais netikslumais, gal vietomis visai sąmoningai vartojamais, kad nustelbtų kitų rusų pavergtų tautų reikšmę ir tuo pačiu pasakyti, kad jei tos tautos ką nors dar turi, tai tik rusų tautos dėka. Ana, apie lietuvius net nepasakyta, kad lietuvių tauta turi savo skirtingą kalbą, savo kultūrą. Tas visa nuo skaitytojo sąmoningai nuslėpta ir bendrai visa lietuvių tautos praeitis nustelbta, iškraipyta.

O rusai-komunistai visais pašaliais girte giriasi savo tautų laisvinimo politika ir kad "išlaisvintiems" suteikiama tautinės kultūros nepriklausomybė, tiesa, turiniu sovietinė...

Lauksime iš Dr. V. Sruogienės dar daugiau žinių iš tos murzinos istorijos.

Čia kyla tokios mintys. Visi mūsų kaimynai mus vienaip ar kitaip murzina, jų tikslas aiškus. Jie tikisi greičiau lietuvių tautą suvirškinti. O ką mes darome, kad ir tame fronte atsikirsti, atremti neteisingas paskleistas žinias iš mūsų tautos praeities svetimų tarpe? Kas iki šiol padaryta, tai mažai padaryta. Tektų rimtai subrusti. Čia daug galėtų padaryti Lituanistikos Institutas. Deja, nesuprantama, kodėl visuomenės dėmesys nėra nukreiptas į jį.

— *J. Vlks.*

UNITED PRESS-NAUJIENŲ Telephoto

Mei-Da Pang gimė Hawajų salose, Honolulu mieste, iš kinų tėvų. Gimė ji be abejų rankų. San Francisco Oak Knoll laivyno ligoninės daktarai pasiryžo jai pritaisyti dirbtines rankas. Ir štai dabar šešių metų Pang su dirbtinėmis rankomis jau sugeba paveikslus piešti. Du jos nupiešti paveikslai matosi šioje nuotraukoje.

Plieno grūdinimo paslaptis

Paprastas kalvis L. F. Baker, kuris gyvena 501 W. 60th Pl. ir kuris savo amatu verčiasi jau 44 metus, sugeba pagaminti tokius peilius, kurių geležtės pramuša beveik colio storumo plieno plokštę. Jis sakosi turįs ypatingą peilių grūdinimo paslaptį.

Spėjama, kad jo paslaptis gali daug pasitarnauti geležies apdirbimo įrankių gamybai.

LIETUVIŲ TAUPYMO IR SKOLINIMO BENDROVĖS

kuriose kiekvieno santaupos yra apdraustos iki $10,000.00, o namų paskolos duodamos lengvomis sąlygomis.

CHICAGO SAVINGS & LOAN ASSN.
6234 SOUTH WESTERN AVE. — CHICAGO 36, ILLINOIS

CRANE SAVINGS & LOAN ASSN.
2555 WEST 47th STREET — CHICAGO 32, ILLINOIS

DISTRICT SAVINGS & LOAN ASSN.
3430 SOUTH HALSTED STREET — CHICAGO 8, ILLINOIS

MIDLAND SAVINGS & LOAN ASSN.
4038 ARCHER AVENUE — CHICAGO 32, ILLINOIS

ST. ANTHONY SAVINGS & LOAN ASSN.
1447 SOUTH 49th COURT — CICERO 50, ILLINOIS

UNIVERSAL SAVINGS & LOAN ASSN.
1800 SOUTH HALSTED STREET — CHICAGO 8, ILLINOIS

THE 1954 **Whirlpool**

ALL-FABRICS WASHER AND DRYER

Now, with these perfectly-matched Whirlpool units, enjoy exclusive, new *Guide Lite Control* of the greatest advantages in modern home laundering! At a touch, these work-saving "washday specialists" give you sunny-fresh Clinic-Clean washings . . . fluffy-soft, effortless drying . . . almost-human gentleness with even your most delicate fabrics. Own the Washer, the Dryer, or *both* Guide Lite Whirlpool beauties!

In WASHING...greater economy and cleaner clothes

- Re-use hot, sudsy water with super-thrifty **Suds-Miser.** — WASHER ONLY
- Save additional water with new **Select-a-Level** filling.
- Wash clothes Clinic-Clean —so gently—with **Agiflow Action.**
- Get white, brighter ironing results with famous, extra-thorough **Seven Rinses.**
- Delicate Fabric Guide.
- 5-YEAR WARRANTY on transmission.

Matchless Value!

SOLTIS HOME APPLIANCES AND FURNITURE

2647 West 51st Street
Tel. HEmlock 4-7095

OPEN MONDAY AND THURSDAY EVENINGS

NAMŲ REIKMENYS SIŪLOMI

VASAROS DIDELĖS VERTYBĖS

PROGRESS LIETUVIŲ BENDROVĖJE PERKANČIŲJŲ SUČĖDYMAI NUO 35% IKI 65%!!

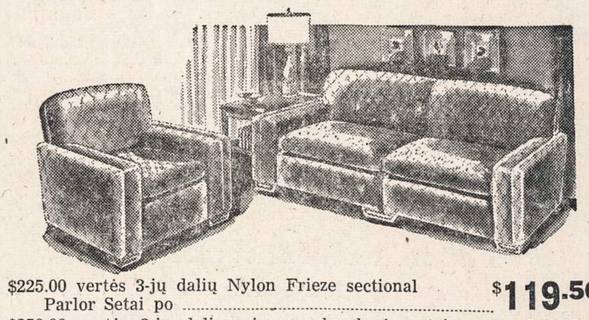

$225.00 vertės 3-jų dalių Nylon Frieze sectional Parlor Setai po	$119.50
$250.00 vertės 3-jų dalių miegamo kambario setai, dvigubos komodos šviesaus ar tamsaus medžio po	$129.50
$350.00 vertės 8-nių dalių valgykloms setai, šviesūs ar tamsūs, po	$229.50
$135.00 vertės pilno dydžio parcelanuoti gaziniai virtuvėm pečiai 1954 metų mados po	$84.50
$75.00 pilni įrengimai Hollywood lovų po	$39.75
$75.00 vertės 5-kių dalių chrome Breakfast Setai po	$44.50
$70.00 vertės 9x12 Velvet Kaurai po	$39.75
$69.00 vertės, geriųjų išdirbysčių spyruokliniai matracai po	$37.50
$45.00 vert. komodos, pasirinkimas Malpe arba Walnut po	$28.75
$48.00 vertės rašomi staliukai (desks) po	$27.50
$40.00 vertės garantuoti spyruokliniai matracai po	$19.95
$65.00 vertės dideli, patogūs Lounging Chairs po	$32.75
$70.00 vertės Studio Couches po	$39.75
$16.00 vertės Pullup kėdės po	$9.95
$9.50 vertės radio ar lempų staliukai po	$4.95
1954 m. mados šeimyniškos mieros geriųjų išdirbysčių refrigeratoriai	$179.50

Matykite šias ir šimtus kitų vertybių lygiai numažintom kainom per šį išpardavimą, kur galite sutaupyti iki 65%.

VISOS PREKĖS YRA PIRMOS RŪŠIES IR PILNAI GARANTUOTOS.

JEI PIRKĖJAS NEPATENKINTAS, GALI GRĄŽINTI IR VISUS ĮMOKĖTUS PINIGUS ATSIIMTI.

Lai niekas nenukreipia tamstų dėmesio nuo pastovaus lankymo šios LIETUVIŲ BENDROVĖS KRAUTUVĖS.

PROGRESS FURNITURE CO

4183 ARCHER AVENUE—prie Richmond St.

Eidami atsineškite gazo ir elektros bilas—užsimokėsite be ekstra mokesčių. Taipgi priimame vandens taksų, Mėlynojo Kryžiaus apdraudos mokesčius ir telefono sąskaitas. Galite išpirkti American Express money orderius — yra saugu ir patogu.

Krautuvė atdara kasdien nuo 9 val. ryto iki 6 val. popiet. Pirmadieniais ir ketvirtadieniais iki 9 valandos vakaro dėl Tamstų patogumo.

MADAME PATRICIA

KALBA SEPTYNIOM KALBOM

Patarimas — $5.00; parodžius šį skelbimą — $1.00

25 METAI CHICAGOJE

GABI DVASINĖ PATARĖJA - SKAITYTOJA

Atspės visus jūsų troškimus ir norus, neklausdama žodžio. Duos tikrus ir niekuomet neklystančius patarimus iš bet kokios gyvenimo srities. Jeigu kas nors tave vargina, baimina ar kelia abejonę — nueik pas psichikos skaitytoją. Ji gali padėti, ir ji padės tau. Ji patars tau biznio, meilės, vedybų bei visuose kituose klausimuose. Tikrai atsidėjusiai perskaityk šį skelbimą ir nesumaišyk Madame Patricia vardo.

Nenusimink, jei tave yra apvylę kiti savo patarimais. Ji padaro tikrai, ką kiti tariamai sakosi darą. Atsilankę įsitikinsite, kad šis mediumas tikrai viršija visus jums ligi šiolei žimonus.

Privatūs ir slapti patarimai šiokiadieniais ir sekmadieniais, nuo 8 AM iki 11 PM. Visi patarimai jus patenkins.

MADAME PATRICIA

3135 West Madison St. — NE 2-3481

The book you will enjoy on your vacation

A KISS IN THE DARK

by J. JASMIN

Translated from the Lithuanian by M. Stark.

SHORT STORIES OF FLIRTATIONS AND LOVE AFFAIRS.

"For light reading, if the feather-type is desired and one wants to become acquainted with European love-making, mistresses and the like, then this is the book that will appeal".—Evening Telegram, St. John's, Newfoundland.

Price: hard cover — $3.00; soft cover — $2.00.

Naujienos, 1739 So. Halsted St., Chicago 8, Ill.

NAUJIENOSE galima užsisakyti

ARGENTINOS LIETUVIŲ BALSĄ

Argentinoje gyvena didokas lietuvių skaičius. Pastaraisiais metais tą kraštą pasiekė dar keli šimtai lietuvių. Amerikiečiai ten turi giminių, draugų ir pažįstamų. Norintieji sekti visuomeninį Argentinos lietuvių gyvenimą yra kviečiami užsisakyti geriausią Pietų Amerikos lietuvių laikraštį — ARGENTINOS LIETUVIŲ BALSĄ. Metinė jo prenumerata yra tiktai $3.00. Laikraštį gausite jei pasiųsite $3.00 Money Orderį arba čekį tokiu adresu:

N A U J I E N O S

1739 So. Halsted St. — Chicago 8, Ill.

GARSINKITĖS "NAUJIENOSE"

NAUJIENOS

THE LITHUANIAN DAILY NEWS

Published Daily Except Sunday by The Lithuanian News Pub. Co., Inc.
1739 South Halsted Street, Chicago 8, Ill. HAymarket 1-6100

Entered as second-class matter March 7, 1914 at the Post Office at Chicago, Ill., under the Act of March 3, 1879.

Subscription Rates:
$9.00 per year in Canada
$9.00 per year outside of Chicago
$10.00 per year in Chicago
5 cents per copy.

Užsakymo kaina:
Chicagoje—paštu:

Metams	$10.00
Pusei metų	$5.50
Trims mėnesiams	$3.00
Vienam mėnesiui	$1.25

Chicagoje per išnešiotojus:

Viena kopija	5c.
Savaitei	30c.
Mėnesiui	$1.25

Jungtinėse Valstybėse, ne Chicagoje:

Metams	$9.00
Pusei metų	$5.00
Trims mėnesiams	$2.50

Užsieniuose:

Metams	$11.00
Pusei metų	$5.50
Tmis mėnesiams	$3.00

Naujienos eina kasdien, išskiriant sekmadienius. Leidžia Naujienų Bendrovė, 1739 S. Halsted Street, Chicago 8, Illinois. Telef.: HAymarket 1-6100.

Pinigus reikia siųsti pašto Money Orderiu kartu su užsakymu.

Pagalba Nukentėjusiems

Prez. Eisenhower pasisiūlė duoti pagalbą iš JAV maisto atsargų nukentėjusiems dėl Dunojaus upės potvynio. Trys šalys, kuriose didelius plotus apsėmė iškilęs Dunojaus vanduo, guli anapus Geležinės Uždangos, būtent, rytinė Vokietija, Čekoslovakija ir Vengrija. Nukentėjo taip pat Austrija, kurios dalį tebekontroliuoja sovietų armija, Jugoslavija ir kai kurios sritys vakarinėje Vokietijoje.

Jei prezidento pasiūlymas bus priimtas, Jungtinės Valstybės ketina šiam reikalui padovanoti įvairių maisto produktų — duoninių grūdų, kiaušinių, pieno miltelių ir t.t. — maždaug $4,000,000 vertės. Vakarinės Vokietijos ir Austrijos žmonės jau yra gavę šiek tiek pašalpos iš veikiančių tenai JAV vyriausybės atstovų.

Duodamas pagalbos pasiūlymą, prez. Eisenhoweris rėmėsi įstatymu, kuris suteikia jam galią šelpti turimomis maisto atsargomis bado arba kitokios nelaimės ištiktus "draugingus žmones, neatsižvelgiant į tai, ar yra draugingos jų valdžios". Visi žino, kad Čekoslovakiją, rytinę Vokietiją ir Vengriją šiandien valdo Amerikos priešai, bet nėra Amerikai priešinga milžiniškoji tų šalių gyventojų dauguma.

JAV prezidentas juos ir nori sušelpti. Kad pašalpą gautų tie, kurie jos reikalingi, prez. Eisenhoweris siūlo, kad būtų pavesta ją dalinti kuriai abiejų pusių priimtai tarptautinei agentūrai — tokiai, kaip pvz. Raudonojo Kryžiaus Draugijų Sąjunga. Ar komunistų valdžios su tuo sutiks, nežinia.

Galimas dalykas, kad jos iš viso nepritars JAV prezidento sumanymui, nes Rusijos diktatoriai, kurie laiko tas valdžias savo saujoje, visą laiką kala žmonėms į galvą, kad Amerikos "valdovai" esą beširdžiai despotai, liaudies išnaudotojai ir imperialistai, siekią atominėmis bombomis sunaikinti "socializmo" šalis. Pernai, kai dėl sausros (ir dar labiau, dėl bolševikų šeimininkavimo) pasireiškė rytinėje Vokietijoje aštrus maisto trūkumas ir kai JAV pasisiūlė jai padėti, tai Kremliaus pastumdėliai rytiniame Berlyne išplūdo Amerikos vyriausybę pikčiausiais žodžiais ir jos pagalbos pasiūlymą atmetė. Komunistų valdiniams rytinėje Vokietijoje buvo net uždrausta imti Amerikos maisto paketus. Tačiau prez. Eisenhoweris įsakė steigti paliai sovietų zonos sieną maisto dalinimo punktus, ir daugelis žmonių iš rytinės Vokietijos ateidavo jų pasiimti.

Ar Malenkovas šį kartą elgsis protingiau, sunku pasakyti. Jam ir jo "teoretikams", rodos, nebūtų pagrindo bijoti, kad komunizmo priešai aiškins potvynio nelaimę politinėmis priežastimis. Jei jie vis dėlto uždraus čekams, vengrams ir sovietų zonos vokiečiams imti Amerikos maistą, tai tik tuo sumetimu, kad geriau marinti žmones badu, negu sulaikyti neapykantos propagandą prieš "jankius".

Iš sukvailiojusių diktatorių galima laukti visko.

APŽVALGA

KAPITALISTINĖS MONOPOLIJOS

"Laisvė" persispausdino iš "Vilniaus Tiesos" tūlo J. Pričinausko, Mokslų akademijos ekonomikos instituto mokslinio bendradarbio, straipsnį: "Kas daroma prie socializmo Lietuvoje pakėlimui materialinio suinteresavimo?" Jisai teigia, kad jokioje visuomeninėje santvarkoje negalima apseiti be "materialinio suinteresuotumo", plečiant gamybą ir keliant darbo našumą. Bet kaip pasiekti to, kad materialinis suinteresuotumas veiktų kuo geriausia?

Pričinausko įsitikinimu, šis klausimas negalįs būt išspręstas kapitalizmo santvarkoje. Girdi,

> "Veikiant kapitalizmo pagrindiniam ekonominiam dėsniui, iš vienos pusės auga kapitalistinių monopolijų pelnai, o iš kitos pusės didėja darbo žmonių nuskurdimas. Kapitalistinių monopolijų maksimalių pelnų vaikymasis, dėl ekonomikos militarizavimo vis didėjančios karinės išlaidos ir auganti infliacija sukelia pragyvenimo brangimą ir darbo žmonių realiojo darbo užmokesčio smukimą.
>
> "Tik nuvertus kapitalistinę santvarką, panaikinus privatinę gamybos priemonių nuosavybę, gamybos priemonėms tapus visų dirbančiųjų nuosavybe, darbo žmonės tampa asmeniškai suinteresuoti visuomenės gamybos vystymu. Tas suinteresuotumas išplaukia iš pačios socialistinės santvarkos esmės, iš socializmo pagrindinio ekonominio dėsnio, nes socialistinės gamybos tikslas yra maksimaliai patenkinti nuolat augančias gyventojų reikmes. Tuo būdu darbo žmonių asmeniniai ir visuomeniniai interesai iš esmės sutampa".

Tas Mokslų akademijos "mokslinis bendradarbis", aišku, gieda iš bolševizmo kantičkų, visai nepagalvodamas, ar tiesa, kas tenai parašyta.

Kapitalizmo sistemoje, esą, iš vienos pusės auga "kapitalistinių monopolijų pelnai", o iš antros — "didėja darbo žmonių nuskurdimas". Kurioje gi kapitalistinėje šalyje jisai tokius dalykus matė?

Jisai, veikiausia, nėra buvęs nė vienoje kapitalistinėje šalyje, o tik apie jas girdėjo arba skaitė bolševikų spaudoje. Toje spaudoje nuolat rašoma, pavyzdžiui, kad Amerikoje darbininkai gyvena baisiame skurde ir kad tas skurdas visą laiką didėja, vesdamas žmones į desperaciją, pasireiškiančią streikais ir krūvinomis riaušėmis. Bet juk tai yra melagių pasaka! Niekur darbo žmonės nėra pasiekę tokio aukšto materialinio gyvenimo lygio, kaip Amerikoje. "Socialistinė" Rusija, šituo atžvilgiu, negali su ja nė iš tolo lygintis.

Daug daugiau materialinės gerovės, negu Rusijoje, turi ir Australijos darbininkai, ir Anglijos, ir Skandinavijos šalių, ir Holandijos, ir Belgijos. Dargi Prancūzijoje ir Italijoje materialinis gyvenimo lygis, nors palengva, vis dėlto kyla, o ne smunka.

Galimas dalykas, kad kapitalistų pelnai Amerikoje pakilo labiau, negu darbininkų atlyginimas. Bet krašto *gamyba* tiek padidėjo, kad darbininkams šiandien tenka kur kas daugiau jos vaisių, negu prieš 20 arba 30 metų. Ir kur čia tos "kapitalistinės monopolijos"? Nė vienoje pramonės šakoje Amerikoje dar nėra suimta visa gamyba į kurios nors vienos kompanijos arba kompanijų sąryšio rankas; o juk tų pramonės šakų daugybė. Iki to, kad visa gamyba patektų į monopolinio kapitalo kontrolę, dar toli šaukia; ir prie to gal niekad neprieis, nes *demokratinė valstybė,* kurioje darbo žmonės turi sprendžiam ąbalsą, sugebės "monopolijas" pažeboti. Laisvoje Amerikoje visai neįmanoma tokia padėtis, kad, gamybai augant, kapitalistų pelnai kiltų, o darbininkai smuktų vis į didesnį skurdą.

Kas kita bolševikinėje Rusijoje. Tenai tai, iš tiesų, gamyba yra *sumonopolizuota:* ji turi vieną bosą, kuris sprendžia, ką gaminti ir kaip paskirstyti gamybos vaisius. Tas bosas — diktatorinė valdžia — nustato darbo sąlygas ir atlyginimą už darbą. Kuo ji rūpinosi per trisdešimt su viršum metų savo viešpatavimo? Ar tuo, kad būtų patenkintos "nuolat augančios gyventojų reikmės"? Ne. Jai rūpėjo pirmoje vietoje *krašto industrializacija ir apsiginklavimas,* o žmonių kasdieninio gyvenimo reikalai buvo paskutinėje vietoje.

Tai pripažino ir Stalinas, didžiuodamasis "industrializacijos pasiekimais", ir jo įpėdinis Malenkovas, apgailestaudamas, kad žmonės dar neturi pakankamai maisto, drabužių ir kitų "plataus vartojimo" ("širpotreba") dalykų. Sovietų valdžia *galėjo* dešimtmečiais laikyti darbo žmones skurde dėl to, kad ji yra diktatoriška, o ne demokratiška.

Taigi kaip tik bolševikiniame "socializme" yra tos blogybės, kurių J. Pričinauskas ieško kapitalizmo sistemoje, nes kaip tik tenai kapitalo sumonopolizavimas yra pasiekęs tokį laipsnį, kokio jisai nepasiekė ir, tur būt, negalės pasiekti niekur kitur.

Bet keisčiausia, kad "ekonomikos mokslininkas" Pričinauskas tauškia tuos niekus apie "kapitalistines monopolijas" skaitytojams, gyvenantiems Lietuvoje, kuri buvo ir tebėra *žemės ūkio šalis,* kuri kapitalistinės santvarkos, tikrąja to žodžio prasme, niekad nėra turėjusi. Jisai pasakoja jiems apie naudą darbo žmonėms "nuvertus kapitalistinę santvarką"! Ar ne beprotystė?

Ar Lietuvoje yra *sąlygos* socializmui? Kas jam galvoj'

Jo "mokslinį" straipsnį skaitant, mums prisimena rusų rašytojo Garšino apysaka: "Pamišėlio Užrašai" (Zapiski Sumassedšago). Tuose užrašuose vienoje vietoje pažymėta: — "Šiandien dienos nebuvo. Mėnesio taip pat nebuvo. Nebuvo nieko. Buvo velnias žino kas."

Ne daugiau žino ir Pričinauskas apie tai, kas buvo Lietuvoje, kai bolševikai, atėję su Raudonąja Armija, nuvertė "kapitalistinę santvarką". Buvo velnias žino kas, todėl — įsteigė "socializmą"!

Tokie bepročiai čiandien "šviečia" Lietuvos žmones.

K. DUBYSA

Nuosavybės teisė komunizmo santvarkoj

(Tęsinys)

6. Visko pažadėti vyriausybės ir partijos vardu. Kaip mažesni mokesčiai, davimas mechanizuotų žemei dirbti priemonių — mašinų. Gyvulių veislės pagerinimo, mažų iš kolchozų duoklių vyriausybei atidavimas, kolchozui priklausančių trobesių atremontavimas arba naujų pastatymas. Žodžiu, nesigailėti nieko, kas paskatintų žmones jungtis į kolchozus bendram darbui, bendram gyvenimui, bendrai lygybei. Nesvarbu, kad visi pažadai nebus ištesėti, svarbu, kad tik padarius pradžią kolektyviniam darbui. Žinoma, partija ir vyriausybė privalo pirmuosius kolchozus pradėti labai visiems aiškiai matomu būdu ir su iškilmėmis. Tos priemonės padės greičiau ir be sunkumų atlikti partijos nustatytą darbą. Kada laisvieji ūkininkai įsijungs į kolchozą, kelio išeiti iš jo nebus. Tai paklausus nesakyti, bet reikia nukreipti kalbą į teikiamą vyriausybės darbą, jos globą, paramą ir t. t. Ypatingai rimtą dėmesį reikia atkreipti į tuos liaudies sluoksnius, kurie yra gavę iš "buožių" žemės, bet neturi kuo ją išdirbti. Jie pirmieji turi organizuoti ir praktikuoti kolchozų sistemos vykdymą. Po to ir patį "buožę" bus lengviau įjungti į bendrą kolchozinį gyvenimą.

7. Kas bus padaryta su tais, kurie neis į kolchozus? — Šis klausimas jau daugiau artimesnis vyriausybei ir partijai. Kas neis arba nesidės prie kolchozų, tas, aišku, yra komunizmo priešas. Ką daro komunistai su savo priešais, nėra reikalo aiškinti. Nesvarbu, kas jis bebūtų: stambus ūkininkas, bežemis, kumetis, jeigu jis nesidės į kolchozus arba dar kitus agituos ir atkalbinės nuo to, tai bus laikomas liaudies ir kartu komunistinės santvarkos priešu. Ne tik patys kaltininkai, bet ir jų šeimos bei giminės bus atskirti nuo liaudies ir padėti ten, kur jie nebus pavojingi. Ši priemonė bus naudojama po visų agitacijų ir bus galutinis atsakymas tiems "privatinės nuosavybės" šalininkams. Bus irgi atsakymas visų svajonių apie buvusią santvarką šalininkams, kurie slaptai galvoja, laukia progų ją atstatyti, slapstosi liaudyje, prisidengę jai palankumo skraistėmis; bus galutinis atsakymas visiems partijos priešams, kurie laikinai savo pažiūras yra pakeitę, garbina mūsų režimą, bet savo širdyse turi pikčiausią kerštą ir laukia progų jį įvykdyti; bus galas visiems, kas tik savo nusistatymą pakeistų, kad ir partijos ar vyriausybės narių tarpe. Čia agitatoriams reikia gauti patikimus žmones, kurie maišytųsi liaudies tarpe ir sektų pranešdami partijai nors ir mažiausius reiškinius, kurie duotų pagrindą greitai reaguoti ir bausti visus, kad jų tarpe būtų ir nekaltų.

Išvada

Išvada yra aiški: komunistinėje santvarkoje jokios nuosavybės nėra, ir kol komunistinis režimas nepasibaigs, nebus. Jei Lietuvai ir kitiems Pabaltijos kraštams reikėjo "paruošti" agitatoriams instrukcijas, tai, reikia manyti, kad jau senai yra paruošta, žinoma, gal dar "modernesnės" instrukcijos kitiems kraštams. Ypatingai tiems, kuriuos komunistai laiko savo didžiausiais priešais. Vienas iš tokių kraštų, kaip tik ir yra Amerika. Reikia prileisti, kad čia komunizmas parodytų savo tikrą veidą ir instrukcijos būtų paruoštos tokios griežtos, kad ne tik fabrikai, dangoraižiai, didelės ir mažos krautuvės, namai ir net automobiliai, automatiškai pasidarytų "visos" liaudies nuosavybė. Dingtų visos "private property", kurios šiandien yra gerbiamos, įstatymų ir konstitucijos saugojamos. Visi "auzų" savininkai turėtų pasikeisti vietomis su tais, kurie šiandien gyvenimą leidžia patiltėse. Mes dažnai girdime kalbant apie "rojaus" gyvenimą, bet patys nematėme, o savo akimis mačiusių žmonių pasakojimais netikime, nes laisvėje gyvenant tikrai atrodo "neįtikėtini" dalykai.

Iš pirmos dienos, kaip tik komunistai įsigalėtų, tikrai pasidarytų "rojaus" gyvenimas, bet ne tiems, kurie turi savo nuosavybę, šiek tiek juodai diena, bet tiems, kurie šiandien prašo "nikelio", kad galėtų išgerti lašelį alkoholio. Tada jie būtų valdžia, "dievai". Jų rankose būtų visas turtas, visa judoma ir nejudama nuosavybė, jie kalbėtų ne tik savo, bet visos "liaudies", atseit, visos Amerikos žmonių vardu. Nei dabartinė konstitucija, nei įstatymai, kurie dabar yra, negaliotų, vienu brūkšniu būtų sunaikinti. Veiktų "nauja" demokratinės laisvės konstitucija ir įsakymai. Pasidarytų lygybė-brolybė, bet ne visiems. "Kas dabar nieks, tas bus viskuo". Teistų, tremtų, šaudytų, kankintų ir tyčiotųsi. Atsirastų šūkis: "Kas tavo, tai ir mano, bet kas mano, tai ne tavo". Madison gatvės "aristokratai" liktų milijonieriais, o dabartiniai milijonieriai užimtų jų vietas, arba dingtų be žinios visiems laikams. Dabar esantys komunistai norėtų ar nenorėtų, bet iškėlę kumštis ir grūmodami dagui šauktų, rėktų ir visoms reformoms pritartų. O kai parvežtų iš Maskvos (Stalino seniau, o dabar Malenkovo) saulę, tai Amerikoje prasidėtų tokie karščiai, kad susviltų ne tik "auzos", bet ir žmonės, turtingi ir mažiau pasiturį. Susviltų ir dabartiniai "raudonieji", kurie nepatenkinti demokratine Amerikos laisvės santvarka. Žinoma, su jais susviltų ir visi lietuviškai kalbą ir rašą "tarakonai". Gautų ir jie atitinkamą dozą "pamokų", po kurių dingtų ir nustotų savo "raudonus" pamokslus sakę. Maskvos saulė visus sulygintų ir kaip atgyvenusius-atitarnavusius pasiųstų į atitinkamas "vietas", iš kurių niekas negrįžta. Labai gaila, kad toji knygelė liko Lietuvoje. Ji liko labai gerose rankose, bet nežinia, ar ji bus išsaugota iki to laiko, kol Lietuva bus laisva. Ir toji knygelė, kaip nesulaužomas dokumentas, bus paskelbta pasauliui, parodant buvusio komunizmo biaurumus nuosavybės teisės srityje.

(Pabaiga)

Neskaitęs "Naujienų" —liūdėsi visa diena

BŪTIES PASLAPTYS J. PRONSKUS
Ketvirtoji serija

ŽMOGUS, NEŽINOMASIS

18. *(Tęsinys)*

"Mes jį nugabenome į palatą ir kitą rytą, nors baisiai silpnas, jis tebebuvo gyvas". Pagaliau Bobbie visiškai pasveiko.

Charakteringa, kad Bobbie per visą gydymo laiką daktarui Woodardui daugiau nepasakė nė vieno žodžio ir ligoninę apleido nė nepadėkojęs, nei atsisveikinęs. Dr. Woodard ir sako: "Dažnai prisimenu Bobbie ir tikiu, kad mes susitiksime. Dabar jis jau 12 metų amžiaus ir stiprus ir sveikas. Galbūt tuomet aš galėsiu jam pasakyti, kad tą naktį, kai jį atvežė į ligoninę, aš buvau vienintelis daktaras, kuris jautė, jog yra dar vilties padėti jam kovoti už gyvybę. Ir aš tai jaučiau tik dėlto, kad tikėjau dieviškojo gydymo galia.

Aš tikiu, kad kiekvienas gali būti panaudojamas kaip dieviškojo gydymo tarpininkas (laidas), jei tik susitvarko savo gyvenimą ir jaučiasi esąs mediumas kai kam, ko žmonės dar nesupranta, bet kas yra tikra ir potencialu, kaip radio bangos".

D'Angelo — Italijos bemokslis gydytojas

Prieš keletą metų garsusis Italijos dainininkas Gigli, buvo praradęs balsą. Buvo pakviesti geriausi gerklės specialistai, Gigli keliavo į Romą, paskui į Paryžių, kur jo balso stygas bandė taisyti garsūs Europos medikai, bet Gigli balsas, lygiai kaip ir savo laiku Caruso, atrodė nutilęs amžinai. Kažkoks keistas paraližius buvo sukaustęs šio genialaus dainininko gerklę.

Niekam nebepadedant, pagaliau buvo pakviestas paslaptingas Italijos gydytojas "mėgėjas" d'Angelo. Įėjęs į Gigili kambarį d'Angelo užsidarė duris ir apie pusvalandį pro duris girdėjosi kažkoks murmėjimas, patylomis kalbėjimas. Praėjo ir kitas pusvalandis, ir Gigli garbintojai, kurie laukė susirinkę kitapus durų, ėmė nekantrauti.

Staiga jie išgirdo jų numylėtą balsą — galingą tenorą dainuojant pilna gerkle, kaip gal dar niekuomet iki tol. Durys atsivėrė ir Gigli išėjo džiaugsmingai dainuodamas. Jo dainos garsas pasiekęs gatves greit sutraukė minias žmonių, kurie džiūgavo, sveikindami Gigli, jo gydytoją d'Angelo visiškai pamiršdami. Tik kai Gigli baigė dainuoti, d'Angelo priminė save, sakydamas: "Prašau apsimokėti sinjore, aš esu labai užimtas ir turiu skubėti".

Aquiles d'Angelo gimė Neapolyje prieš 40 metų. Jis yra dailidės sūnus, savo vaikystės metus praleidęs gatvėse, valydamas batus ir dėlto neturėjęs progos ne tik mokyklos lankyti, bet net skaityti ir rašyti neišmokęs. Vėliau jis nešikas (porteris) ir pagaliau gatvės teatrų skelbimų nešiotojas, vaikščiodamas ant aukštų "kojūkų", bet sykį kojūkais bevaikščiodamas Milano gatvėmis jis paslydo ir krisdamas susižeidė galvą, sutrenkdamas smagenis. Paguldytas miesto ligoninės viešoje palatoje buvo visų pamirštas. Niekas netikėjo, kad jis išsisuks giltinės, nors niekam tai ir nebuvo įdomu.

Angelo atsibudo iš letargo po 26 valandų, stebėdamasis, kur esąs, ir pradėjo šauktis pagalbos. Internas ir slaugė priėję prie jo gulto nustebo, kad d'Angelo juos pasveikino jų vardais, nors jis nei to interno, nei slaugės nebuvo matęs savo gyvenime.

Tai buvo d'Angelui pradžia naujo gyvenimo ir nepaprastų paranormalių talentų, tokių stebėtinų, kad mokslininkai desperacijoje tik rankas turi išskėsti.

Šis bemokslis, beraštis stebukladaris, gydydamas beviltingas ligas, pasidarė medicinos enigma. Jis yra linksmo būdo ir mėgsta krėsti juokus. Vienas jo mėgiamiausių pokštų yra einant gatve kokiam puikiai pasirėdžiusiam ponui plekštelti per petį arba veidą, ir kai paliestasis pasipiktinęs atsigręžta pažiūrėti, kas jį įžeidinėja, tai pastebi, kad paskui jį eina d'Angelo, bet eina tolokai ir jokiu būdu negalėjo jo pasiekti ranka. Kaip jis tai padaro, niekam nesuprantama. Pats d'Angelo atvirai prisipažįsta, jog jis nežino, kaip jis padaro savo pokštus arba kaip jis pagydo žmones. Jis tik taip *nori,* ir taip įvyksta, kaip jis nori. Jis gali kiekvieną pavadinti jo vardu, nors žmogaus nėra savo amžuje matęs. Jam nereikalinga žiūrėti į kristalą, nei eiti į transą. Dar stebėtinesnė yra d'Angelo keista elektrinė jėga. Jei jis paspaudžia ranką — saugokis! Jis gali kada norėdamas įsukti ir išsukti savo elektros laidus — reiškia arba sukrėsti jus iki kaulų, lyg stiprią elektros vielą palietus, arba, jei jis nori, jis gali laikyti jūsų ranką savo saujoje be mažiausio efekto.

1950 metais padarius garsiųjų vardų anketą, d'Angelo visoje Italijoje stovėjo penktoje vietoje: tik popiežius, ir dar keli asmens gavo daugiau balsų. Jis labai mėgsta savo atvaizdus matyti laikraščiuose ir visuomet sutiktus gatvėje prašo jam perskaityti, kas apie jį rašoma.

D'Angelo gyvena Neapoly ir priima savo pacientus erdvioje savo palociaus aikštėje. Jo klientūra yra tokia gausi, kad kiauras dienas žmonių stovi eilės per keletą blokų. Jis yra labai paprastas ir atviras. "Eik namo, aš tau negaliu nieko padėti", jis pasako į akis, jei kas jam atrodo neįmanomas. "Aš galiu pagydyti tris nuošimčius visiškai aklų, 50 nuošimčių sergančių artritis reumatu ir 7 nuošimčius polio ligonių ir 90 nuošimčių neurotikų. Laiškais gydyti nesiimu, nes tai būtų tik apgaulė". Jis yra daugiausiai uždirbąs žmogus Italijoje, paimdamas apie 39 dol. kasdien.

Užpernai vasarą jis buvo tiriamas Paryžiuje fizikų ir medikų komisijos. Jo paprašė parodyti kokį nors savo jėgos ženklą. D'Angelo parodė pirštu į didelį laikrodį kambario kampe, kurio švytuoklė tuojau sustojo ir pradėjo vėl suptis tik po 55 minučių, kai tyrimui pasibaigus d'Angelo vėl parodė pirštu į laikrodį.

"Viešpatie, išgydyk jį!"

1951 m. vasario 6 d. Amerikoje įvyko viena didžiausių geležinkelio katastrofų. Važiuodamas pilnu greitumu su daugiau kaip 1,000 keleivių iš New Yorko miesto centro greitasis traukinys, The Broker, prie Woodbridge, N. J. nuėjo nuo bėgių ir nukrito nuo 25 pėdų pylimo. Nelaimėje buvo 85 žmonės užmušti ir 500 sužeista.

Čia paduota iš Readers Digest, 1953 m. rugpjūčio mėn. laidos vieno sužeisto keleivio, Bob Stout, iš Locust, N. J. stebėtina pagijimo istorija.

Nelaimės įvykio metu Mrs. Mildred Stout, čia kalbamojo keleivio žmona, namie virė pietus. Virtuvėje ant lentynos padėtas radio skelbė žinias, bet ji jų nesiklausė. Tik atkreipė dėmesį, kai išgirdo radio skelbiant: "...Keleiviai sužaloti... Ambulansai skuba į nelaimės vietą... Kai kurie Broker traukinio aukos atpažintos..."

Broker! Tuo traukiniu gi važiavo jos vyras, Bob!

(Galas)

SKAITYKITE IR PLATINKITE NAUJIENAS

Slidžiu ir klaidingu keliu

(Prisikėlimo bažnyčios Toronte statymo reikalu)

LAISVOJI TRIBŪNA

(Tęsinys)

Ar nėra išeities?

Toronto lietuvių visuomenėje kursuoja kalbos, kad Toronto dvasinė vyresnybė yra labai skeptiška pranciškonų užsimojimams ir nebenori leisti dabartinėje vietoje statyti bažnyčios. Apie šių kalbų tikrumą ar netikrumą nenorima ko nors konkretesnio pasakyti. Pagaliau, lietuviams netaip ir svarbus užsieniečio pasisakymas vienu ar kitu mums lietuviams svarbiu klausimu. Svetimieji kai kada net sąmoningai gali mus pastumti į nesutarimo bei klaidų kelią, kad greičiau sutirptume ir dingtume svetimųjų jūroje. Naujos parapijos ir josios pastatų parinkimo reikalas yra grynai lietuvių susipratimo ir jų objektyvaus galvojimo reikalas. Juo toliau, juo didės skaičius tų, kurie šiame be plano užsibrėžtame jaunų žmonių užsimojime pamatys baisią klaidą Toronto lietuvių visuomenei, ypač būsimajai lietuvių kartai. Abejotina, ar ir patys statytojai savo užsibrėžtu užsimojimu ateityje džiaugsis? Abejotina, ar ir visi jų planai galės būti net ir prie geriausių norų įvykdomi; pav. liet. mokyklos pastatymas... Jų projektuojamame rajone mokyklų greitu laiku bus daugiau kaip kad pačių mokinių... Įdomu, kas leis čia įsteigti mokyklą, ir kas ją lankys? Nejaugi iš už 4-7 mylių gyveną lietuviai vaikai ryšis kas rytą važiuoti į vienuolių apmirusį dulkėtą kvartalą?

Ar nevertėtų tad, kol dar nepervėlu, šaltai ir išmintingai apspręsti visus šiuos kartą padarius nebeatšaukiamus visai lietuvių visuomenei aktualius klausimus, pavyzdžiui kad ir parapijos visuotiniame susirinkime, ir tai būtent:

1. Ar iš viso yra pajėgi Toronto lietuvių visuomenė statyti milijoninės vertės bažnyčią ir prie jos kitus pastatus, ypač turint galvoje tą faktą, kad daugelis tikisi grįžti į laisvą Lietuvą, o taip pat prisimenant tai, kad Toronte yra dar ir kita lietuviška parapija su nemaža bažnyčia? Ar pajėgi bus kolonija užtrauktą paskolą išmokėti, o vėliau pačius pastatus išlaikyti?

2. Ar dabartinis tėvų vienuolių užprojektavimas senamiestyje, be ateities lietuviams kurtis rajone, būsimosios lietuvių kartos Toronte ir visame pasaulyje nebus paskaitytas kaip neišmintingų žmonių neišmintingas darbas?

3. Ar negeriau būtų, išmetus iš galvos naivius įsikalbėjimus "sklypų neradimo" ir milijonines sąmatas, išmintingai surasti tinkamą bažnyčiai sklypą lietuvių gyvenamų rajonų pačioje širdyje ir pastatyti gražią, lietuvišką bažnyčią.

Nuo šių klausimų vienokio ar kitokio išsprendimo priklausys lietuvių tėvų pranciškonų pasisekimas ar nepasisekimas Toronte. Tiesą pasakius, jei jie šiuo aukso viduriu iš pradžių būtų pasukę, šiuo laiku, užuot besinarplioję kaip vorai milijoninių sumų tinkle, High Parko rajone iki šiol jau galėjo turėti pasistatę pusantro ar dviejų šimtų tūkstančių vertės dailią, lietuvišką bažnyčią su sale ir vienuolynu. Nekreipiant dėmesio į ką tik pateiktus argumentus, su apgailestavimu jau dabar galima teigti, kad vienuolių pranciškonų darbuotės kelias Toronte bus slidus ir labai klaidinantis.

— *J. Daunius*

(Pabaiga)

Komunistai mėgsta ponauti

Rusai, užplūdę Lietuvą, bandė gyventojams įkalti į galvą, kad Sovietuose visi žmonės lygūs — nesą ponų ir tarnų. Mokslingųjų komunizmo apaštalų žodžiais, ten nesą žmogaus išnaudojimo žmogumi. Gyvenimo tikrovėje yra visai kitaip. Vietoje vienų ponų, atsirado kiti, kurie dar labiau išnaudoja žmones ir dar daugiau stengiasi ponauti. O tokiais ponais daugiausia pasidarė ypač rusai. Jie sulindo į visas geresnes vietas Lietuvoje. Mašinų ir traktorių stotyse jie įleido gilias šaknis. Retai kur surasi tokią stotį, kuriai nevadovaautų iš kažkur atkeliavęs kacapas.

Mašinų ir traktorių stoties direktorius yra nemažas ponas. Ponauja jis pats, dar daugiau ponauja jo žmona. Lygiai tokia pat padėtis yra ir sovchozuose, kur irgi apie 90% direktorių ir įvairių pareigūnų yra rusai.

Štai Staniūnų sovchozo direktorium paskirtas Ilja Aleksiejevičius Čechovas. Nors iki to laiko jo žmonelė buvo eilinė moterėlė, bet tapusi direktoriaus žmona, ji labai uoliai mokėsi būti tikra ponia. Jos vyras tik ragina ją, kad ji jam gėdos nepadarytų. Jis griežtai uždraudžia jai valyti kambarius ir plauti baltinius. Tai turi padaryti tarnaitės. Neužteks vienos, paskirs antrą — kalba Čechovas. Žmonelei tokie prajovai patinka. Ji greitai pasisavina visus išlepusios poniutės įgeidžius. Net tarnaitės jai negali įtikti. Per metus laiko ji keičia tarnaites net septynis kartus. Ji ima jaustis tikra sovchozo direktorė. Be jos pritarimo nepaskiriamas joks sovchozo pareigūnas. O tegu pabando kas nors prieš ją iš tolo kepurės nenusiimti arba žemai nenusilenkti, tuojau išlėks iš vietos. Vyras kelis kartus per dieną keičia nuomonę, klausydamas ne tiek partijos, bet žmonelės balso.

Tai kas, kad pagaliau tas reikalas atsiduria Žagarės rajono partijos komitete. Varnas varnui akies nekerta. Direktorių ir direktorę iš Staniūnų perkelia į Žarėnų-Latvelių sovchozą. Ir ten ponavimas tęsiamas toliau.

Naujoje vietoje ponia direktorė taip išmoko šokdinti visus pareigūnus, kad kiekvienas jos įnoris tuojau pat patenkinamas. Reikia jai važiuoti į Kauną ar Rygą ko nors nusipirkti, žiūrėk, sovchozo auto jau prie direktoriaus durų bestovinti.

Tas vaizdelis nepramanytas. Jis nenurašytas iš seno jumoristinio romano ar iš priešsovietinio leidinio, bet pakartoti žodžiai iš "Sovetskaja Litva", š.m. gegužės 16 d. numerio. Prie to apsakymėlio pridėta ir karikatūra, kurioje pavaizduota direktoriaus žmona, lyg kokia carienė, kuriai susilenkęs į kuprą kolchozininkas bučiuoja ranką. Atsitiktinai ar šiaip jau, tos karikatūros autorius žmogelį padarė labai panašų į Malenkovą. Gal ir neatsitiktinai, nes ir Malenkovas turi nusilenkti rusų polinkiui ponauti svetimose žemėse. Juk tikrai ne kitaip elgiasi ir Malenkovo žmonelė. O ją seka Paleckienės, Gedvilienės ir eilė kitų, kurios stengiasi ponauti, kai lietuvių tauta rusų sukaustyta neregėtai skursta.

E.

Chicagos Lietuviu Klubų ir Draugijų 1954 m. Valdybos:

KRAKIŠKIŲ DRAUGIŠKO KLUBO 1954 METŲ VALDYBA: Felix Platkauskas pirmininkas, 4019 S. Rockwell St., tel. LA 3-0833; Mike Kačinskas vicepirm., 6924 So. Artesian, tel. PR 6-9337; Alex Kvedaras nutarimų rašt., 4246 S. Maplewood Ave.; Joseph Bložys turto rašt., 3938 W. 63rd Place, tel. RE 5-2562; William Jankauskas iždininkas, 3332 South Lowe Ave., telef. VI 7-1413; Organizatorė Mrs. Starene, 4002 S. Rockwell Street; Juozapas Bložys, koresp., 3938 W. 63rd Place. Susirinkimai įvyksta kas pirmą sekmadienį kiekvieno mėnesio Klub Vainutas svetainėje, 4256 So. Maplewood Ave., 2 val. po pietų. Į klubą priimami vyrai ir moterys lygiomis teisėmis.

BRIGHTON PARKO MOTERŲ KLUBO VALDYBA 1954 METAMS: Pirm. Adela Burba, 6328 S. Eggleston Ave., EN 4-9771; Vicepirm. Catherine LaBuda, 4336 S. Artesian Ave., VI 7-2184; nut. rašt. Nellie Wilcop, 4443 So. Rockwell St., YA 7-4472; fin. rašt. Bernice Zemgulis, 2535 W. 42nd St., VI 7-2879; ižd. Josephine Burokas, 4255 S. Rockwell St., VI 7-3170; maršalka Adela Sankus, 2906 W. 43rd St. Klubo susirinkimai įvyksta kiekvieno mėnesio pirmą ketvirtadienį 7:30 val. vak. J. Burokų namuose, 4255 So. Rockwell St., Chicago, Ill.

GARFIELD PARK LIETUVIŲ PAŠALPINIO KLUBO VALDYBA 1954 METAMS: Pirm. Frank Stanionis, 3950 W. Gladys Ave.; pirm. pagelb. Jonas Jasinskas, 3155 W. Augusta Blvd.; nut. rašt. Mary Medalinskas, 233 S. Central Ave.; kontr. rašt. Martin Tilindis, 328 So. Artesian Ave.; kasin. Juozapas Bruchas, 4059 Adams St.; kasos glob. Jonas Massas, 2238 W. 47th Pl., Petras Ladiga, 1810 S. 49th Ct., Cicero, Ill.; fin. rašt. Charles Katallo, 4676 W. End Ave. Susirinkimai laikomi kas antrą sekmadienį Cicero Lietuvių Liuosybės svet., 49th Ave. ir 14th Street, Cicero, Ill.

HUMBOLDT PARK LIETUVIŲ POLITIKOS KLUBO VALDYBA 1954 METAMS: Pirm. John B. Benekaitis, 3724 No. Sheffield Ave., tel. LA 5-8216; vicepirm. John Sudeikis, 3037 No. Laramie Ave., telef. MU 5-8450; prot. rašt. C. Yucius; fin. rašt. Stanley Buneckis, 2309 North Springfield Ave., tel. AL 2-1522; kasierius Paul Milaševičius, 4207 N. Linder Ave., tel. PA 5-0256; maršalka Anton Kuprevicz, 5431 West Drummond Place. Klubo susirinkimai šaukiami kiekvieno mėnesio trečią trečiadienį, 3600 W. North Avenue.

ERŽVILKO DRAUGIŠKO KLUBO VALDYBA 1954 METAMS: Pirmininkas Charles Redecke, 7210 S. Washtenaw Ave., tel. HE 4-2341; vicepirm. Louis Antanavič, 7019 South California Ave., tel. PR 6-6561; nut. rašt. Nellie Wilcop, 4443 So. Rockwell St., tel. YA 7-4472; fin. rašt. Bernice Žemgulis,2535 W. 42nd St., tel. VI 7-2879; ižd. Marie Redecke, 7210 So. Washtenaw Ave., tel. HE 4-2341. Klubo susirinkimai įvyksta kiekvieno mėnesio pirmą trečiadienį, 7:30 val. vak. P. Vengeliausko svet., 4500 S. Talman Ave., Chicago.

LIET. TEATRALIŠKOS DRAUGYSTĖS RŪTOS NO. 1 VALDYBA 1954 METAMS: Pirm. Albert Tamson, 4300 So. Western Ave.; pirm. pagelb. Anna Casey, 3364 So. Halsted St.; nut. rašt. Frank Opulskas, 3955 Archer Ave.; fin. rašt. Thomas Salkauskas, 2514 W. 70th St.; kontr. rašt. Margaret Karis, 3530 S. Union Ave.; kasos glob. Elizabeth Tamson, 4300 So. Western Ave.; kasin. Justin Yuškėnas, 2547 W. 45th St.; durų sargas Tadas Selickis, 7236 So. Whipple St.; ligonių lankytojas Tadas Selickis, 7236 So. Whipple St.; teisėjas Joseph Bartkus; teis. rašt. Elizabeth Tamson; korespondentas Frank Opulskas.

SLA 301 KUOPOS (CICERO) VALDYBA 1954 METAMS: Pirm. James Tarulis, 1438 So. 50th Ct.; vicepirm. M. M. Tribičius, 7123 So. California Ave., Chicago, Ill.; iždin. K. Genys, 1611 So. 49th Ct.; nut. rašt. J. Činikas, 1434 So. 49th Ave.; fin. rašt. ir org. K. P. Deveikis, 1330 S. 49th Ave., organiz. A. L. Matulis, 4155 N. Hirsch St., Chicago, Ill.; organiz. J. Krivickas, 1523 So. 51st Court. Susirinkimai įvyksta kas 2-rą mėnesio pirmadienį Liberty svetainėje.

DR-TĖS LIETUVOS KAREIVIŲ (CICERO) VALDYBA 1954 M.: Pirmininkas Kazys Šimkus, 1413 So. 49th Court; vicepirm. S. Šileikis, 1525 So. 49th Ave.; vicepirm. J. Žukauskas, 1634 So. 51st Court; iždin. K. Andrijauskas, 1430 So. 48th Court; nut. rašt. K. P. Deveikis, 1330 So. 49th Ave.; fin. rašt. Ben Tumavičius, 1526 So. 49th Ave. Susirinkimai įvyksta kas 3-čią sekmadienį Liberty svet., 14th St. ir 49th Ct.

LIET. RAUDONOS ROŽĖS KLUBO VALDYBA 1954 METAMS: Pirm. Ben Naurich, 1446 So. 49th Ave.; vicepirm. V. C. Jankauskas, 1531 So. 49th Court; ižd. A. B. Petkus, 1410 So. 50th Ave.; nut. rašt. K. P. Deveikis, 1330 So. 49th Ave.; fin. rašt. Ben Tumavičius, 1526 S. 49th Ave. Susirinkimai kas pirmą penktadienį Liberty svet., 14th St. ir 49th Ct.

AMERICAN LITHUANIAN CITIZENS AND BENEFICIAL CLUB VALDYBA 1954 METAMS: Pirm. Walter Butkus, 4012 Archer Ave.; vicepirm. John Ramans, 415 E. 74th St.; nut. rašt. Paul J. Petraitis, 812 W. 33rd St., tel. CA 5-9191; fin. rašt. Bernice Žemgulis, 2535 W. 42nd St., telef. VI 7-2879; kontr. rašt. A. Kvedaras, 4246 So. Maplewood Ave.; kasos glob. A. Masulis, 3252 So. Halsted St.; kasierius K. Kazlauskas, 3915 So. Sacramento Ave.; maršalka J. Gudonis; dakt. kvotėjas Dr. T. Dundulis, 4157 Archer Ave.; korespondentas A. Jusas, 2131 W. 24th St. Susirinkimai įvyksta kas trečią sekmadienį kiekvieno mėnesio 1 val. po pietų Hollywood svet., 2417 W. 43rd St. Į klubą priimami vyrai ir moterys lygiomis teisėmis, nuo 15 ligi 55 metų amžiaus.

ZARASIŠKIŲ KLUBO VALDYBA 1954 METAMS: Pirm. James Tarulis, 1438 S. 50th Ct., Cicero, tel. OL 2-0312; vicepirm. Juozas Užundenis, 6753 So. Maplewood Ave., Chicago, tel. PR 6-4710; nut. rašt. Pranas Zaliecka, 5347 So. Bishop St., Chicago; fin. rašt. Justinas Yuškėnas, 2547 W. 45th St., Chicago, tel. LA 3-8314; iždin. Rapolas Puslis, 6752 S. Campbell Ave., Chicago, tel. PR 6-7045.

UTĖNOS APSKRITIES DRAUGIŠKO KLUBO VALDYBA 1954 METAMS: Pirm. John Sherman, 6348 S. Albany Ave., tel. PR 6-1552; vicepirm. Bernice Žemgulis, 2535 W. 42nd St., tel. VI 7-2879; nut. rašt. Nellie Wilcop, 4443 So. Rockwell St., tel. YA 7-4472; fin. rašt. Adela Burba, 6328 So. Eggleston Avenue, telefonas: EN 4-9771; iždininkas J. Yuškėnas, 2547 W. 45th St., tel. LA 3-8314; maršalka S. Viršula, 4233 So. Rockwell St.; koresp. J. Yuškėnas, 2537 W. 45th St., tel. LA 3-8314. Susirinkimai įvyksta kiekvieno mėnesio antrą antradienį, 7:30 val. vakare P. Vengeliausko svet. 4500 S. Talman Ave.

ŽEMAIČIŲ KULTŪROS KLUBO VALDYBA 1954 METAMS: Steponas Narkis pirm., 4353 So. Talman Ave., telef.: VI 7-1279; Juozas Baličias vicepirm., 4047 S. Maplewood Ave., VI 7-4094; Nellie Wilcop nut. rašt., 4443 So. Rockwell St., tel. YArds 7-4472; Paul J. Petraitis, fin. rašt., 812 W. 33rd St., tel. CA 5-9191; Adela Burba iždin., 6328 S. Eggleston Ave., tel. DO 3-5165; Bernice Žemgulis kontr. rašt., 2535 W. 42nd St., tel VI 7-2879; Kastancija Juška maršalka, 4443 So. Rockwell Street; Steponas Narkis koresp. Susirinkimai įvyksta kiekvieno mėnesio 3-čią trečiadienį 7:30 val. vak. Hollywood Inn svetainėje, 2417 W. 43rd Street, Chicago, Ill.

MORNING STAR KLUBO VALDYBA 1954 METAMS: Pirm. St. Jakobs, 2050 W. Pierce Ave., telef. HU 6-0324; vicepirm. J. P. Benekaitis, 3724 N. Sheffield Ave., tel. LA 5-8216; nut. rašt. A. Walskis, 3259 W. Pierce Ave., tel. AL 2-0239; fin. rašt. John Radišauskas, 2019 W. Pierce Ave.; kasininkas John Draugelis, 1701 N. Pulaski Rd., tel. DI 2-5117; kasos rašt. John Raila, 4839 Winnemac Ave., tel. MU 5-9356; kasos glob. S. Vaškelis, 3308 Evergreen Ave.; maršalka K. Vikanis, 2938 N. Melvina Ave., tel. NA 2-1937. Susirinkimai įvyksta 1-mą kiekvieno mėnesio ketvirtadienį svetainėje 3600 W. North Ave., Chicago, Ill.

LIETUVIŲ MOTERŲ DRAUGIJOS "APŠVIETOS" VALDYBA 1954 M.: pirm. Stella Kaulakis, 3247 South Emerald Ave., tel. CA 5-3016; vicepirm. Anna Piliponis, 3248 S. Green St., tel. YA 7-7484; nut. rašt. Sophie Puniška, 2605 West 43rd St., telef. LA 3- 6308; fin. rašt. Magdalena Viščiulis, 4118 N. Ottawa Ave.; ižd. Anastazija Valančienė, 5702 South Emerald Ave.; iždo glob. Marė Endziulienė, 5610 S. Maplewood Ave.; šeimininkė-tvarkdarė Anna Juozaitis, 3249 S. Green St., tel. VI 2-7059. Susirinkimai įvyksta kas antrą antradienį Sandaros svetainėje, 840 W. 33rd St., Chicago 8, Ill. Ligonių reikalais kreipkitės į S. Puniška, tel.: LA 3-6308.

SLA 63 KUOPOS VALDYBA 1954 M.: Pirm. Petras Kurzikauskas, 10634 So. Indiana Ave., tel. PU 5-0074; vicepirm. Juzė Klonienė, 8858 So. Cottage Grove Ave.; protokolo rašt. Petras Kučinskas, 5 W. 112th Pl., tel. PU 5-8099; fin. rašt. ir organ Albinas Laurutanas, 10530 S. Indiana Ave, tel. WA 8-0865; iždininkas Petras Snarskis, 610 E. 88th Street, tel. TR 4-9291; iždo glob. Magdė Bartulienė, 627 E. 89th Place, tel. VI 6-3337; Marė Simonelienė, 716 E. 92nd Place; maršalka Jonas Bolišauskas, 515 E. 91st Place; dakt. kvotėjas Dr. J. Makaras, 11750 So. Parnell Ave., tel. PU 5-8277. Susirinkimai šaukiami Palmer Park svetainėje, 90th St. ir St. Lawrence kiekvieno mėnesio 1-mą penktad.

LIETUVOS ŪKININKO DRAUGIJOS VALDYBA 1954 METAMS: Pirmininkas Anthony Valonis, 5671 S. Normal Blvd., tel. WE 6-0211; vicepirm Juozas Žurkauskas, 1957 W. 23rd St., tel. VI 7-7469; vicepirm. Elzb. Dambro, 56 E. 101st St.; nut. rašt A. Linkus, 2315 So. Oakley Ave.; turto raštininkė Adelė Joslin, 4094 Archer Ave., tel. VI 7-0553; kontr. rašt. S. Žičkus, 2243 So. Bell Ave.; kontr. rašt. John Žurkauskas, 2214 W. 23rd St.; iždo glob. Alex Joslin, 4094 Archer Ave.; iždin. Vincas Duoba, 2328 W. 23rd St.; teisėjas Kazimieras Davis, 5648 So. Bishop St. maršalka Ignacas Benešiunas, 4222 So. Maple Ave., Berwyn, Ill.; dakt. kvotėjas Dr. S. Biežis, 2201 W. Cermak Rd., ofiso tel. VI 7-6583.

LIETUVIŲ ŽAGARĖS KLUBO VALDYBA 1954 METAMS: Pirmininkas W. Christian, 3238 W. 110th St., tel. CE 3-5635; vicepirm. F. Povilaitis, 9328 So. Rhodes Ave., telef. PU 5-7114; nut. rašt. J. Keturakis, 3217 So. 53rd Ave., Cicero 50, Ill., tel. OL 2-8243; fin. rašt. Mrs. B. Žemgulis, 2535 W. 42nd St., telef. VI 7-2879; ižd. Mrs. Adelė Burba, 5847 So. Blackstone Ave., tel. DO 3-5165; kasos glob. J. Sherman, 6348 So. Albany Ave., tel. PR 6-1552; koresp. J. Balakas, 1414 So. 49th Ct., Cicero 50, Ill., tel. TO 3-8534; maršalka Mrs. A. Povilaitis, 9328 Rhodes Ave. Klubo susirinkimai įvyksta kas 4-tą nedėldienį kiekvieno mėnesio Vengeliausko svetainėje, 4500 So. Talman Ave. 1 valandą po pietų.

LIET. BALTOS ŽVAIGŽDĖS KLUBO VALDYBA 1954 METAMS: V. Duoba pirm., 2328 W. 23rd St., tel. FR 6-1698; Anthony Pranko vicepirm., 2717 W. 23rd St., tel. BI 7-0937; Frank Erbrederis, rašt., 2236 West Augusta Blvd., tel. EV 4-1264; Ch Plasketes, fin. rašt., 2315 S. Sacramento Ave., tel. BI 7-7046; John Raila kasierius, 4839 Winnemac Ave., tel. MU 5-9356; Joseph Klecks fin. rašt. pagelb., 3035 W. 45th St.; Joseph Yenchus kasos glob., 2422 W. 69th St.; Adam Rinkunis kasos glob., 4340 S. California Ave.; Dominick Alis kasos glob., 4924 W. 24th Place, Cicero. Susirinkimai įvyksta kas trečią penktadienį kiekvieno mėnesio 4416 So. Western Ave. (Legion Hall).

LIETUVIŲ KĘSTUČIO PAŠALPOS KLUBO 1954 METŲ VALDYBA: Antanas J. Valonis pirm., 5671 So. Normal Ave., WE 6-0211; Frank J. Jakavičia vicepirm., 3531 W. 5th Ave., SA 2-4985; Mečys Krasauskas nut. rašt., 4438 So. Francisco Ave., LA 3-8952; Bruno G. Shotas finansų rašt., 7140 So. California Avenue, HE 4-1135; Frank Mickas ižd., 4146 Archer Ave., LA 3-9066; John A. Simonavičius iždo glob., 4531 So. California Ave., LA 3-6978; Jonas Gurgždas kontr. rašt., 3944 S. Rockwell St.; Domininkas Chepela maršalka; Teisėjas A. F. Wells advokatas-patarėjas, 59 W. Washington Street, FI 6-2282; Michael T. Strikol daktaras kvotėjas, 4645 S. Ashland Ave., YArds 7-4787. Susirinkimai įvyksta kiekvieną mėnesį 1-mą sekmadienį 1 val. po pietų, Hollywood svetainėje, 2417 W. 43rd Street.

CHICAGOS NAŠLIŲ IR NAŠLIKIŲ KLUBO VALDYBA 1954 METAMS: Pirm. W. Kriščiunas, 3238 W. 110th St., tel. CE 3-5635; pirm. pagelb. A. Vėzelis, 7248 So. Troy St., tel. WA 5-3078; nut. rašt. A. Manos, 6942 So. Campbell Ave., tel. GR 4-0435; fin. rašt. B. Aleksandra 6419 So. Green St., tel. EN 4-8016; kas. H. Wittis, 4469 Archer Ave. tel YA 7-8388; kasos glob. J. Danis. 8235 So. Long Ave., tel. AB 2-2964; maršalka Joseph Grigonis. Klubo susirinkimai įvyksta kas 2-rą mėnesio penktadienį 7 val. vak., Vengeliausko svet., 4500 S. Talman Ave

TEISYBĖS MYLĖTOJŲ DRAUGYSTĖS VALDYBA 1954 METAMS: Joe Balchunas pirm., 7155 S. Sacramento Ave., tel. GR 6-5078; P. Kenutis vicepirm.; A. Kaulakis nut. rašt., 3247 So. Emerald Ave., telef. CA 5-3016; Felix Kasper fin. rašt., 3534 So. Lowe Ave.; Frank Bakutis, iždininkas ligonių prižiūrėtojas, 2603 West 69th St., tel. HE 4-4638; Steve Rumchiks kontr. rašt.; Antanas Jaunis iždo glob.; J. Stumbris maršalka; Dr. J. P. Poška dakt. kvotėjas. Susirinkimai įvyksta kiekvieną mėnesį antrą sekmadienį 1 val. po pietų, Chicagos Lietuvių Auditorijoj, 3133 So. Halsted St. Nariais priimami vyrai ir moterys nuo 18 iki 50 m.

9-TO WARDO LIET. DEMOKRATŲ KLUBO 1954 METŲ VALDYBA: Pirmininkas Juozas Skeivys, pirm. pagelb. Joakimas Pivarūnas, nutarimų rašt. Juzepa Linkšienė, finansų rašt. Albinas Laurutėnas, kasininkas Kazimieras Rubinas, kasos globėjai Jonas Labžentis ir Adomas Draugelis, trustisai (patikėtiniai) Elzbieta Dambro, prie Lietuvių Demokratų Lygos atstovai: Elzbieta Dambro, Steponas Dambro, maršalka Juozas Zikas. Susirinkimai būna kas mėnesį trečią antradienį 7:30 val. vak. Visų Šventųjų parapijos svetainėje adresu: 10806 S. Wabash Ave., Roseland.

SLA 36-tos KUOPOS VALDYBA 1954 METAMS: Antanas Zalatoris pirm., 8939 So. Bell Ave., BE 8-1385; Petras Kenutis vicepirm., 5015 West Quincy St., A. Kaulakis fin. rašt., 3247 So. Emerald Ave., CA 5-3016; M. Vaidyla nut. rašt., 840 W. 33rd St., YA 7-4789; J. Balchunas iždininkas, 7155 So. Sacramento Ave., tel. GR 6-5078; A. Bradchulis kont. rašt., V. Jankauskas maršalka, Dr. J. P. Poška daktaras kvotėjas, 3133 So. Halsted Street. Susirinkimai įvyksta kiekvieną mėnesį pirmą trečiadienį Chicagos Lietuvių Auditorijoj, 3133 So. Halsted St., 7:30 val. vakare.

JONIŠKIEČIŲ L. ir K. KLUBO VALDYBA 1954 METAMS: Pirm. John Gasparaitis, 5356 S. Richmond St.; vicepirm. Adelė Burba, 5847 South Blackstone, DO 3-5165; nut. rašt. Joseph Keturakis, 3217 S. 53rd Ct., Cicero, Ill., tel. OLympic 2-8243; fin. rašt. Frank Chepulis, 3510 W. 63rd St., tel. RE 7-0243; kasierius Joseph Vebell, 6447 So. Emerald Ave., tel. EN 4-4380; kasos globėja Estelle McNamee, 6948 S. Rockwell St., tel. HE 4-3138; korespondentė Estelle McNamee, 6948 So. Rockwell St., HE 4-3138. Susirinkimai įvyksta kas antrą sekmadienį kiekvieno mėnesio, Vengeliausko svetainėje, 4500 So. Talman Ave., 1 val. po pietų.

DRAUGYSTĖ SUSIVIENIJIMO BROLIŲ IR SESERŲ LIETUVIŲ VALDYBA 1954 METAMS: Pirm. A. Zalagėnas, 129th ir State Rd., Lemont, Ill.; vicepirm. A. Barčius, 3014 W. 40th St.; fin. rašt. G. Jakubauskas, 3242 So. Emerald Ave.; nut. rašt. W. Pankauskas, 1820 Canalport Ave., tel. CA 6-5388; kasierius S. Tarkauskas, 1927 So. May St.; kontr. rašt. W. Vinclovas, 3362 So. Lowe Ave.; kasos globėjai: Slausgalvienė ir Sinkevičienė. Susirinkimai laikomi kas antrą nedėldienį kiekvieno mėnesio 1 val. po pietų Dievo Apveizdos parapijos svetainėje.

SUSIVIENIJIMAS LIETUVIŲ NAMŲ SAVININKŲ BRIDGEPORTE, VALDYBA 1954 METAMS: Pranas Diksas pirm., 3341 So. Lituanica Ave., tel YArds 7-8573; A. Simkus vicepirm., A. Kaulakis nut. rašt., 3247 South Emerald Ave., CA 5-3016; Thos. S. Janulis fin. rašt., 3430 So. Morgan St., VI 7-5775; Steve Rumchiks iždininkas, 3448 So. Union Ave., YA 7-3558; J. Daraska iždo globėjas, J. Stumbris maršalka, K. Gugis advokatas, 3323 So. Halsted St., YA 7-0818. Susirinkimai įvyksta kiekvieną mėnesį antrą antradienį Chicagos Lietuvių Auditorijoj, 3133 So. Halsted St., 7:30 val. vakare.

UNITY LITHUANIAN BEN. CLUB VALDYBA 1954 METAMS: Pirmininkas Mike Trijonis, 4510 So. Hermitage Ave., FR 6-2172; pirm. pagelb Anton Jaugelis, 7230 So. Rockwell St., nut. rašt. Mike Martin, 6611 S. Fairfield Ave., HE 4-9822; fin. rašt Walter Sharka, 4635 S. Washtenaw Ave., FR 6-0166; iždininkas Nick Abaravičė, 8907 So. Cottage Grove Ave. VI 6-1855; kasos globėjai St. Laparskis ir Kost. Kupetis; namo trustisai: Nick Abaravičė, L. Rimselis ir Kupetis; manager L. Rimselis 3020 W. 64th Street. Susirinkimai įvyksta kas pirmą penktadienį kiekvieno mėnesio 8 val. vakare, 4558 So. Marshfield Ave., Chicago, Ill.

LIET. KULTŪROS DRAUGIJA, Chicagos Lietuvių Draugijos Skyr.: Pirm K. P. Deveikis; nut. rašt. J. Areška; fin. sekr. ir iždin. K. Jakubka, 1806 So. 51st Court; iždo glob. M. Tribičius. Susirinkimai įvyksta kas 3-čią ketvirtadienį Skadausko svet., 1500 So. 49th Ave.

KUPIŠKĖNŲ KULTŪROS DRAUGIJOS VALDYBA 1954 METAMS: Pirm. F. Stanionis, 3950 W. Gladys Ave., Chicago; pagelb. B. Švelnienė, 5035 W. Palmer St., Chicago; rašt. P. Balchunas, 7146 S. Maplewood Ave., Chicago; nut. rašt. K. Katella, 4676 W. West End Ave., Chicago; kasininkas K. Užtupas, 4729 W. 12th Place, Cicero; kasos glob. P. Cheraška, 3335 W. Dickens St., Chicago; kasos glob. A. Rudinskas, 4837 West 14th Street, Cicero, Ill.

LITHUANIAN NATIONAL DEMOCRATIC CLUB VALDYBA 1954 M.: Karolis Aleksiūnas pirm., 3338 W. 63rd St., tel. HE 4-3926; Victoria Staniulis pagelb., 4602 S. Fairfield Ave.; Mrs. Anna Radžius nut. rašt., 3520 S. Rackwell St., tel. VI 7-4167; G. Darašk turtų rašt., 2714 South Emerald Ave., tel. VI 2-4789; Simon Gelson iždininkas, 857 W. 50th Street; J. Bložis korespondentas, 3938 West 63rd Place, tel. RE 5-2562. Posėdžiai įvyksta kas antrą trečiadienį 8 val. vak., Hollywood Inn svetainėje, 2417 W. 43rd Street.

CHICAGOS LIETUVIŲ SUVALKIEČIŲ DRAUGIJOS VALDYBA 1954 M.: Pirm. Antanas Jusas, 2131 W. 24th St., tel. FR 6-4416; pirm. pagelb. John Gurgžda, 3944 So. Rockwell St., nut. rašt. K. Kazlauskas, 4435 So. Campbell Ave., tel. CL 4-6899; turto rašt. Vytautas Utaras, 4538 So. California Ave., tel. YA 7-7691; kontr. rašt. Ona Švirmickas, 2512 W. 69th St., tel. HE 4-0290; iždin. John Puniška, 2605 W. 43rd Street, tel. LA 3-6308; maršalka K. Karpis, 4119 So. Maplewood Ave. Susirinkimai atsibūna kas ketvirtą trečiadienį po pirmos kiekvieno mėnesio Hollywood svet., 2417 W. 43rd St.

DRAUGIJOS CHORO VALDYBA: Pirm. Vitalis Utara, 903 N. 20th Ave., Melrose Park, Ill., tel. FIlmore 4-3685; rašt. O. Švirmickienė, 2512 W. 69th St., telef. HEmlock 4-0290; knygin. M. Endziulis, 5610 S. Maplewood Ave., tel. HE 4-2343.

MIRUSIO JOHN KIELA PALIKIMAS

Žemiau pasiraše advokatai stengiasi surasti įpėdinius mirusio John Kiela, kuris atvyko į Jungtines Valstybes iš Lietuvos Vadoklių kaimo. Mes žinome, kad jis turėjo seserį, kurios vardas ir pavardė yra Viktorija Klebonas. Jeigu pažįstate mirusio John Kiela šeimą ar esate p. John Kiela giminė, jums verta būtų su mumis susisiekti.

SONKIN & GLASSMAN,
Attorneys at Law,
16 Spring Street,
Hastings-on-Hudson, New York

LARRY FAUL OLDSMOBILE CO.

Nauji ir vartoti garantuoti automobiliai

1026 Madison Street

OAK PARK

DĖMESIO!

Auto mechanikas ALEKSANDRAS ŠNELIUS atidarė automobilių taisymo dirbtuvę

Atlieka visus mechaniškus, įvyginimo ir dažymo darbus. Darbai atliekami sąžiningai ir su garantija. Turi 24-rių metų patyrimą. Darbo valandos: nuo 9 ryto iki 7 v. vakaro.

Dirbtuvės adresas:

"Alex Auto Repair"

5842 SO. CLAREMONT AVE.
in the rear
Phone: Dirbt.: PRospect 8-0354;
Namų: CAnal 6-0988

A—ACME ROOFING,
HARDWARE & PAINT CO.

Bet kokios rūšies stogas uždedamas ir pataisomas. Dumtraukiai pagaminami, pataisomi ir "tuckpointed". "Gutters" ir "downspouts" įtaisomi, pataisomi, dažomi.

Pilnai apsidraudę, darbas garantuotas. Krautuvės atdaros kasdien, sekm. ir šventad. nuo 7 v. r. iki 10 val. vakaro.

3925 ROOSEVELT ROAD
LAwndale 1-6047

3241 So. Halsted Street
Tel. CAlumet 5-7237

Atidara pirmadienio ir ketvirtadienio vak.
Sekmadieniais uždaryta.

Prekės geriausių Amerikos išdirbystės. 42 metų prekyboje patyrimas. Pirkėjai sutaupo daug pinigų ir gauna geras prekes lengvais dalinais išmokėjimais.

Pirkėjai gaus premijas su kožnu pirkimu. Perkant 4 kambariams rakandus už $495.00, dykai atostogos į Miami Beach, Floridą. Pirmos rūšies hotelis ir valgis dykai vieną savaitę.

Perkant deimantinį žiedą, laikrodėlį, televiziją, šaldytuvą, skalbiamą mašiną, dulkių valytuvą, pečių, karpetą, air conditioning duodamos premijos.

JOS. F. BUDRIK, Inc.
3241 So. Halsted Street
Tel. CALUMET 5-7237

Budriko Radio Valanda leidžiama 25 metai iš WHFC stoties, 1450 kil., ketvirtadienio vakare nuo 6 iki 7 val. Orkestras, dainininkai, rekordai.

LIETUVIŠKA GAZOLINO STOTIS IR AUTOMOBILIŲ TAISYMAS

SHELL BENZINAS

5759 SOUTH WESTERN AVENUE TEL. REPUBLIC 7-9533

Atliekami generaliniai remontai: Motorams, stabdžiams, transmisijoms, keičiamos dalys; be to, visi lyginimo ir dažymo darbai.

Įmonė įrengta pavyzdingai su paskutinės laidos moderniškiausiais aparatais. Prityrę ir sąžiningi mechanikai atliks darbus greitai, sąžiningai ir pigiau nei bet kur kitur. Įmonėje dirba ir patys savininkai.

Įmonės savininkai: A. ADOMĖNAS

Naujoji politika Vengrijoje

Prieš vienerius metus Vengrijos ministeris pirmininkas Nagy paskelbė naujosios ūkio politikos apybraižą. Prieš tai per ištisus trejus metus Vengrijos vyriausybė, sekdama Maskvos įsakymą, nepaprastomis aukomis siekė spartinti geležies, aliuminijaus ir mašinų gamybą. Tų pramonės šakų gaminiai, ypač anuo metu, buvo reikalingi Sovietų ginklų pramonei.

Tuo metu, kai minėtos pramonės šakos iš paskutiniųjų buvo skatinamos, ūkininkai prievarta buvo varomi į kolchozus. Nemažas skaičius ūkininkų, negalėdami išsigelbėti nuo kolchozinės santvarkos, pasidarė pramonės darbininkais. Žemės ūkio gamyba pamečiui pradėjo vis labiau mažėti. Vengrija, kuri anksčiau buvo žymus grūdų išvežėjas, Sovietinėje santvarkoje pajuto bado grėsmę. Tos priežastys vertė Nagy vyriausybę pradėti naują ūkio politiką, kad apsigintų nuo bado.

Tos naujosios ūkio politikos vienas svarbiausių uždavinių — laisvuosius ūkininkus suvaryti į kolchozus. Iki šio meto veikią kolchozai, kaip ir Lietuvoje, nepaprastai trūksta darbo jėgos. Jaunimas visais būdais veržiasi į miestus, o pajėgesnieji, nežiūrint didelių varžymų, atsiduria pramonės įmonėse.

Vengrijos ūkininkai, nebūdami tiek prislėgti ir persekiojami, kaip Lietuvoje, pradėjo priešintis į kolchozus eiti. Kai kurie kolchozininkai turėjo drąsos pasitraukti iš kolchozų, nežiūrint vyriausybės grasinimų. Vengrijos vyriausybė, tais grasinimais nieko gero negalėdama atsiekti, pradėjo saldliežuvauti, kad kolchozininkai pirmiausia būsią aprūpinti vartojimo gėrybėmis. Nors Vengrija naudojasi didesniu ūkiniu savarankiškumu, negu Lietuva, tačiau jos vyriausybė turėjo Maskvos nustatytą pramoninį planą įvykdyti. Tuo būdu tie visi pažadai yra tolygūs duotiems Lietuvos kolchozininkams, nes Vengrijoje, kaip ir Lietuvoje, vartojimo gėrybių trūkumas iki šio meto nėra pašalintas. Vengrijos vyriausybė norėjo įsivežti daugiau maisto gaminių, tačiau jos ūkį Maskvai išsiurbus, neturėjo svetimos valiutos už įvežamus maisto gaminius sumoktėi.

Vengrijos vyriausybė per pastaruosius metus dėjo didelių pastangų pagerinti jos santykius su krašto gyventojais. Tuo tikslu buvo pertvarkyta komunistų partija, kurios uždavinys buvo tuos santykius su kratšo gyventojais pagerinti. Komunistų partijos pertvarkymas ne tik nepašalino įtempimo tarp partijos ir krašto gyventojų, bet gi net pačią partiją gerokai apgriovė.

Komunistų partijos ir jos vyriausybės šauksmas sudaryti vadinamą liaudies frontą ir įsiteikti krašto gyventojams, laikytinas visai nepavykusiomis pastangomis. Krašte įsigali vis didesnis skurdas, maisto ir rūbų trūkumas, komunistų partijos nesugebėjimas atlikti savo uždavinius ir nepaprastas Rusijos inšaudojimas pavergtojo krašto visus gyventojus ne vien kiršina, bet ir priverčia juos kovoti už kiekvieną duonos kąsnį. Šiam komunistų pasipiršimui likus nesėkmingu, greičiausia, ateityje bus griebiamasi jėgos priemonių. Nereikės stebėtis, jei vieną gražią dieną Rusija įsakys vengrams savo gyventojus visuotinai pavergti, pasinaudojus milicijos ir kariuomenės pajėgomis. Lietuvoje išbandyti jėgos būdai tautai pavergti neabejotinai bus panaudoti ne vien Vengrijoje, bet ir kitose Sovietų marionetinėse valstybėse. P.

Pirkite JAV taupymo bonus.

ENCIKLOPEDIJA LIETUVIŲ

Lietuvių Enciklopedijos III tomas baigtas spausdinti ir jau pradedamas ekspedijuoti. LE prenumeratoriams, neatsiuntusiems pinigus už III tomą, jį siunčiame apdėtuoju mokesčiu, ir todėl, kol to tomo negausite, pinigų LE leidyklai prašome nesiųsti, kad pašte neapsilenktų. Jei kas ilgesnį laiką III tomo negautų, tuojau prašome leidyklai pranešimą ir savo pageidavimus parašyti.

LIETUVOS ŽEMĖLAPIO reikalu pranešame, kad jo pasižadėjimų įsigyti mums pranešimo terminą prailginame vieną mėnesį, t. y. ligi rugpiūčio 31 d. Taigi, prašome greičiau tai atlikti, kad galėtumėm suspėti dar šiais metais (ligi sausio 1-os d.) Lietuvos žemėlapį ir jo priedą —vietovardyną išspausdinti. Šitų darbų išspausdinimą spaudoje laiku pranešime. Turiu paskelbti, kad vietovardžiai visi bus kirčiuoti ir bus nurodyta, kodėl ir kaip naudotis. Tai labai svarbu kiekvienam lietuviui ir mokslui. Visus reikalinguosius kirčiuotinius spaudmenis (šriftą) LE spaustuvė jau yra įsigijusi. Tuo būdu jie pravers ir pačiai L. E-jai, kur reikės žodžiai kirčiuoti. Apie kitas svarbmenas dėl Lietuvos žemėlapio ir jo priedo — vardyno reikalo pranešime spaudoje.

L. E. leidėjas J. Kapočius

Rudeninis
NAUJIENŲ PIKNIKAS

Sekmadienį,
Rugpiūčio 15 dieną

LIBERTY GROVE

Willow Springs, Illinois
- Gera muzika šokiams
- Skanūs užkandžiai
- Bufetas
- Visi kviečiami atsilankyti.

Garsinkitės "N-nose'

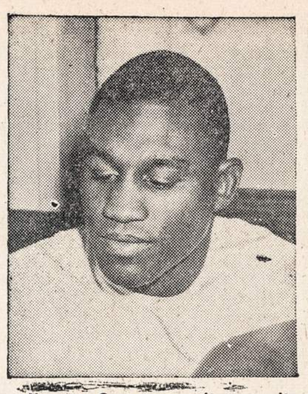

Jimmy Carter praeitą savaitę atvyko į Chicago, kur rugpiūčio 4 dieną grumsis su Glen Flanagan. Grumtynės vyks Chicago Stadium.

COME IN TODAY
at the
Newly Opened
ROSANGELAS PIZZERIA
2807½ W. 95th St.

- RAVIOLI
- CHICKEN
- SPAGHETTI
- SHRIMP

A Reputation which we will live up to.

ALICE GAILIS
gyv. 3232 So. Emerald Ave.,
Tel. CAlumet 5-0234

Mirė 1954 m. liepos 28 d., 9 val. vakaro, sulaukusi 51 metų amžiaus. Gimusi So. Chicago.

Paliko nuliūdę: vyras Charles, du sūnūs: William ir marti Winifred, Robert ir marti Stella, 3 anūkai: Theresa, William ir Robert, brolis Louis Bendix, pusseserė Julia Rosen ir jų šeima ir kiti giminės, draugai ir pažįstami.

Kūnas pašarvotas P. J. Ridiko koplyčioje, 3354 So. Halsted St.

Pirmadienį, rugpiūčio 2 d. 8:30 val. ryto bus lydima iš koplyčios į Šv. Jurgio parap. bažnyčią, o po gedulingų pamaldų bus laidojama Šv. Kazimiero kapinėse.

Visi a .a. Alice Gailis giminės, draugai ir pažįstami nuoširdžiai kviečiami dalyvauti laidotuvėse ir suteikti jai paskutinį patarnavimą ir atsisveikinimą.

Nuliūdę lieka:
Vyras, Sūnūs, Marčios, Anūkai, Brolis, Pussesrė ir Gim.

Laid. Direkt. P. J. Ridikas, tel. YArds 7-1911.

JONAS ZEROLIS
GYVENO 8140 SO. VINCENNES AVE., HUdson 3-9543

Po ilgos, sunkios ligos mirė 1954 m. liepos 31 d. 3:30 val. ryto, sulaukęs pusės amžiaus. Gimęs Lietuvoje, Ukmergės apskrity ir parapijoje, Baublių kaime. Amerikoje išgyveno 44 metus.

Paliko nuliūdę: žmona Anelė, pagal tėvus Yečiauskaitė, sesuo Barbora Kulbickas, ir jos šeima, gyv. Minersville, Pa.; brolio sūnus Vacys Zerolis ir jo žmona Nataliją, jų duktė Kristina; sesers sūnus John Kaselis, jo žmona Matilda ir jų sūnus Juozapas, gyv. Tamaqua, Pa.; giminaičiai: Ona Stankevičius ir jos šeima, Kinderienė ir jos šeima, gyv. Amsterdam, N. Y.; Michael Kinderis ir jo šeima; Agnes Dambrauskas ir jos šeima, gyv. Worcester, Mass.; Felix Paleliunas ir jo šeima; Julius Paleliūnas, Ona Paleliūnas, Vera Kurpiers ir jos šeima, Stanley Joseph ir Leonas Zeroliai ir jų šeimmos; penki krikšto sūnūs: Vytautas Pereckas, William Radžius, Paul Luzen, Joseph Jacobs ir Adolph Pavilionis; dvi krikšto dukterys: Bernice Zerolis ir Vertelkaitė; du dirmavonės sūnūs: Anthony Nugaras ir Edmond Valonis ir kiti giminės, draugai ir pažįstami. Lietuvoje liko brolis Kazys ir švogerka Ona Yečiauskaitė; du švogeriai Silvestras ir Kazimieras Yečiauskai ir jų šeimos.

Priklausė prie Chicagos Lietuvių Draugijos.

Kūnas pašarvotas L. Bukausko koplyčioje, 10821 So. Michigan Av.

Trečiadienį, rugpiūčio 4 d. 8:45 val. ryto bus lydimas iš koplyčios į Šv. Juozapo parapijos bažnyčią, kur šv. Mišios bus laikomos 9:30 val. ryto, o po gedulingų pamaldų bus laidojamas Šv. Kazimiero kapinėse.

Visi a. a. Jono Zerolio giminės, draugai ir pažįstami nuoširdžiai kviečiami dalyvauti laidotuvėse ir suteikti jam paskutinį patarnavimą ir atsisveikinimą.

Nuliūdę lieka: Žmona, Sesuo, Brolio Sūnūs, Sesers Sūnūs ir kiti Giminės.

Laid. Direktorius L. Bukauskas, tel. COmmodore 4-2228.

LOVEIKIS
Siunčiam Gėles Telegramu į Visas Pasaulio Dalis
KVIETKININKAS
Gėles Vestuvėms, Banketams ir Pagrabams.
3316 S. Halsted St. YArds 7-7308

URBA
Gėlės Mylintiems, Vestuvėms, Banketams, Laidotuvėms, Papuošimams.
GĖLININKAS
4180 ARCHER AVENUE
Tel.: LA 3-5800 arba LA 3-5870

GĖLININKAS
(PUTRAMENTAS)
Linksmumo arba liūdesio valandoje Gražiausios Gėlės ir Vainikai. Reikale pašaukite: atvyksim į jūsų namus su vainikų paveikslais išsirinkti.
ROY R. PETRO (Putramentas)
5519 So. Harlem Avenue
POrtsmouth 7-9020

GUŽAUSKŲ
BEVERLY HILLS GĖLINYČIA
GĖLĖS VISOMS PROGOMS
6901 SO. WENTWORTH AVE.
Telef.: ST 3-2454 ir HU 3-2224

STEPONAS G. LACKAWICZ
LAIDOTUVIŲ DIREKTORIUS
Trys Koplyčios
2424 WEST 69th STREET — REpublic 7-1213
2314 WEST 23rd PLACE — VIrginia 7-6672
10756 S. MICHIGAN AVE. — PUllman 5-1270

LIŪDESIO VALANDOJ ŠAUKITE
MAŽEIKA & EVANS
LAIDOTUVIŲ DIREKTORIAI
Air Conditioned Chapel and Parking Facilities.
6845 S. Western Ave. RE 7-8600-8601
Gyvenantiem kitose miesto dalyse gausim koplyčią arčiau jūsų namų

A. PETKUS
LAIDOTUVIŲ DIREKTORIUS
6812 So. Western Avenue
1410 South 50th Avenue
CICERO, ILL.
TELEFONAI:
GRovehill 6-2345-6 — TOwnhall 3-2109
KOPLYČIOS VISOSE MIESTO DALYSE

John F. Eudeikis
LAIDOTUVIŲ DIREKTORIUS
SENIAUSIA IR DIDŽIAUSIA LAIDOJIMO ĮSTAIGA
AMBULANCE DIENĄ IR NAKTĮ
4605-07 SO. HERMITAGE AVE.
Tel.: YArds 7-1741 ir BIshop 7-9481
4330-34 SO. CALIFORNIA AVE.
Telefonas LAfayette 3-0440
Mūsų radio programos šeštadieniais 9:15 ryto iš WGES 1390 kil.
MODERNIŠKOS AIR-CONDITIONED KOPLYČIOS

NARIAI Chicagos Lietuvių Laidotuvių Direktorių Asociacijos
AMBULANCE PATARNAVIMAS DIENĄ IR NAKTĮ.
★
TURIME KOPLYČIAS VISOSE MIESTO DALYSE

ALFRED VASAITIS-VANCE
6126 W. ROOSEVELT ROAD — Phone: OLympic 2-5245

J. LIULEVIČIUS
4348 S. CALIFORNIA AVE. — Phone: LAfayette 3-3572

GEORGE F. RUDMIN
3319 S. LITUANICA AVE. — TEL. YArds 7-1138-1139

P. J. RIDIKAS
3354 S. HALSTED STREET — Phone: YArds 7-1911

LEONARDAS A. EZERSKIS
1646 W. 46th STREET — Phone: YArds 7-0781

LEONARD BUKAUSKAS
10821 S. MICHIGAN AVE. — Phone: COmmodore 4-2228

VASAITIS - BUTKUS
1446 SO. 50th AVE., Cicero, Ill. — Phone: OLympic 2-1003

ANTANAS M. PHILLIPS
3307 LITUANICA AVE. — Phone: YArds 7-3401

PETRAS P. GURSKIS
659 WEST 18th STREET — Phone: SEeley 3-5711

? MIDUOLIS ?

Moving — Moving
PERKRAUSTYMAS IŠ ARTI IR TOLI
ILGŲ METŲ PATYRIMAS — PIGUS SĄŽININGAS PATARNAVIMAS.
NAUJI DIDELI SUNKVEŽIMIAI — PATOBULINTI PERKRAUSTYMUI ĮRANKIAI, KAIP PATYS SUNKVEŽIMIAI, TAIP IR JŪSŲ PERKRAUSTOMI BALDAI YRA APDRAUSTI — INŠIURINTI.
J. NAUJOKAITIS 2022 WEST 69th STREET, CHICAGO 29, ILLINOIS. Tel.: WAlbrook 5-9209

LIETUVIŠKA ĮSTAIGA
SAFETY OF YOUR SAVINGS
CRANE Savings & LOAN ASS'N
INSURED UP TO $10,000
3% ON SAVINGS
2555 West 47th Str. CHICAGO 32, ILL. LAf. 3-1083
B.R.PIETKIEWICZ PRES.

PRADĖK TAUPYTI ŠIANDIEN, - TURĖSI RYTOJ!
Taigi pradėk taupyti šioje lietuviškoje įstaigoje.
BRIGHTON SAVINGS moka 3% pelno
Kiekvieno taupytojo indėliai yra apdrausti iki $10,000.00.
BRIGHTON SAVINGS and LOAN ASS'N.
4071 Archer Ave., į vakarus nuo California Ave.
Telefonas: LAFAYETTE 3-8248
CHARLES ZEKAS, Secretary
OFISO VALANDOS:
Pirmad., Antrad., Penktad. ir Šeštadienį 9:00 ryte iki 4:30 val. po pietų.
Trečiad. 9:00 ryte iki 12 val. dieną. Ketvirt. 9:30 ryte iki 8:00 val. vak.

SHULMISTRAS & CO.
INSURANCE
REAL ESTATE
4004 S. ARCHER AVE.
CHICAGO 32, ILL.
Property Management — Mortgage Loans — Sales — Notary Public — Investment
ARCHER CURRENCY EXCHANGE — Checks Cashed — Money Orders
LAf. 3-6300

"...we mutually pledge to each other our Lives, our Fortunes and our sacred Honor."

THE IDEAS in the Declaration of Independence have been challenged many times since that day it was signed by 56 dedicated men. The newspaper in your hands probably tells of fresh challenges. And today, as 178 years ago, freedom calls for a "pledge to each other"—a pledge to make each of our homes secure. For the strength of America is simply the strength of one secure home linked with that of others.

Most Americans have found that one of the most effective ways to provide that security is by investing in United States Savings Bonds.

Security is simple on the Payroll Savings Plan

Eight million working people are profiting by steady investment in U. S. Savings Bonds through the convenient Payroll Savings Plan. Why don't you join them? Just go to your company's pay office and sign up to save whatever amount you want put away for you each payday. Then, as the dollars add up, they'll be invested for you in a Series E U.S. Savings Bond, earning an average of 3% interest per year.

Sign up today for steady, systematic savings with the Payroll Savings Plan.

Your saving is done for you...
with U. S. Savings Bonds on the Payroll Savings Plan

The U. S. Government does not pay for this advertising. The Treasury Department thanks, for their patriotic donation, the Advertising Council and

NAUJIENOS
739 So. Halsted Street, Chicago 8, Illinois

Dar Vasario 16 gimnazijos reikalu

(Paaiškinimas Balfo pirmininkui ir PLB Am. Loko pirmininkui)

Didžiai Gerbiamieji:

Š. m. "Naujienų" 8 ir 9 nr. atspaustas Balfo pirmininko kan. prof. J. B. Končiaus paaiškinimas Balfo direktorių susirinkimo, įvykusio Čikagoje 1953 m. lapkričio 27 d., padaryto nutarimo PLB Vokietijos Krašto Valdybos vardu užpirktos nuosavybės klausimu. Kartu atspaustas tekstas Vasario 16 Gimnazijos Remti Komisijos 1953 m. lapkričio 21 d. pranešimo Balfo ir Loko pirmininkams.

Dėl aukščiau suminėtų Balfo pirmininko paaiškinimų "Naujienų" š. m. 10, 11, 12 ir 13 nr. atspaustos PLB Vokietijos Krašto Valdybos pastabos savaip ir neteisingai aiškinančios Balfo direktorių nutarimą Vokietijos Krašto Valdybos vardu užpirktų rūmų finansavimo klausimu, o taip pat ir pačios komisijos pranešimą. Tos pastabos yra reikalingos patikslinimų, kad visuomenė galėtų susidaryti pilnesnį ir tikslesnį viso reikalo vaizdą.

Vasario 16 Gimnazijai Remti Komisija, siekdama vispusiškai išsiaiškinti PLB Vokietijos Krašto Valdybos vardu nuosavybės užpirkimą, susirašynėjo su valdybos pirmininku p. Pr. Zunde, prašė iš čia į Vokietiją vykusių asmenų vietoje klausimą patyrinėti ir komisiją painformuoti. Tokių žinių suteikti prašyti: Lietuvos Laisvės Komiteto pirmininkas p. V. Sidzikauskas, to Komiteto narys p. M. Tolišius, Balfo direktoriai ir komisijos nariai p. A. Devenienė ir A. Trečiokas. Visi jie kitais reikalais ne vienu laiku lankėsi Vak. Vokietijoje. Specialiai nė vienas jų nebuvo nei Balfo, nei Loko, nei Vasario 16 Gimnazijai Remti Komisijos delegatas ir už pasiteiravimą ir žinių suteikimą nė vienas atlyginimo nėra gavęs.

Pirmą informaciją komisija gavo iš Balfo įgaliotinio Vak. Vokietijoje Balfui pranešimo apie p. M. Tolišiaus padarytus žingsnius pilies užpirkimo teisiniam stoviui išaiškinti. Pranešime sakoma:

"Liepos 9 d. Muenchene vėl atsilankė iš Amerikos atvykęs p. M. Tolišius, kuris pareiškė noro pamatyti gimnazijai pirktus rūmus ir ypač įdomavosi pirkimo juridine puse. Prašė į rūmus jį palydėti. Kadangi turėjau vykti į Reutlingen tartis su Krašto Valdybos atstovais dėl vargo mokyklų šelpimo koordinavimo, tai sutikau iš Reutlingen su p. Tolišium pavažiuoti ir į Huettenfeld.

Taigi, liepos 10 d. Huettenfelde, su Tolišium, Lukošium apžiūrėję užpirktą objektą, atsilankėm pas pardavėją pirklį Rhein, kurio sekretorė parodė Grundbuch (įpotekos) knygų išrašą, Kaufvertrag tarp Rhein ir lietuvių bendruomenės ir paskaitė pirkimo-pardavimo akto dalį tarp baronienės ir pirklio Rhein. Šito akto rodyti sekretorė negalėjo, nes jai tą Rhein yra uždraudęs.

Grundbuch knygose yra įrašytų turto suvaržymų, būtent keturi straipsniai, kuriais apsaugojama pirmumo pirkti teisė giminėms, vienas straipsnis savininkei baronienei von Leanhardi antrinių įpėdinių paskyrimas ir vienas straipsnis, kuris duoda gyventi teisę Freifrau A. von Heyl.

Tame akte, kuriuo pirklys Rhein turtą — pilį nupirko, pardavėja negarantavo, kad parduodamasis turtas yra laisvas nuo trečiųjų asmenų pretenzijų (Fuer die Freiheit der verkauften Grundstuecke von Rechten Dritter wird nicht gehaftet). Kadangi turto Grundbuche yra suvaržymų, tai pirklys Rhein iki šiol negalėjo būti perrašytas Grundbuche turto savininku, o kol jis neįrašytas, negali būti įrašyta savininku ir bendruomenė.

Pirklys Rhein, parduodamas turtą bendruomenei, jau garantavo, kad turtas yra laisvas nuo trečiųjų asmenų pretenzijų. Jis, Rhein, vėliau atvykęs, pareiškė, kad Grundbuche esantiems suvaržymams panaikinti jis yra pavedęs advokatui vesti bylą. Su advokatu vedančiu tą bylą ir su Grundbuch vedėju neturėjome laiko pasimatyti ir todėl kiek toli suvaržymų panaikinimo reikalas yra pažengęs ir kada bendruomenė galės Grundbuche persirašyti nuosavybę, sunku spręsti. Prieš tai bendruomenės statutas dar turi būti teismo patvirtintas ir įrašytas į draugijų registrą.

Ponas M. Tolišius pareiškė didelio nusistebėjimo, kaip galėjo bendruomenė tokiame stovy turtą pirkti, ir Lukošiui, kaip Krašto Valdybos atstovui, pareiškė, kad nevalia į tą turtą nė cento daugiau pinigų kišti, kol bendruomenės statutas teismo nepatvirtintas ir neįrašytas į draugijų registrą ir kol bendruomenė nebus Grundbuche perrašyta savininke.

Ponas Gešventas, kuris pilyje gyvena ir eina ūkvedžio pareigas, pasakojo, kad jam atsilankius Grundbuch įstaigoje, valdininkas irgi pareiškė, kad kol nuosavybės perrašymas bendruomenei nepadarytas, nereikia daryti į turtą didesnių investicijų.

Toji Freifrau A. von Heyl, nors ir nenoromis, bet iš pilies yra išsikrausčiusi. Yra išsikraustę ir mums esant kraustėsi ir likusieji pašaliniai pilies nuomininkai.

Norėtųsi tikėtis, kad, gal, tam pirkliui ir pavyks suvaržymai panaikinti, bet gali kurį laiką tvarkymasis užsitęsti ir gimnazijos perkėlimą sutrugdyti". (Čia turiu pastebėti, kad p. M. Tolišius yra advokatas, vokiečių teisės žinovas ir kurį laiką ėjęs teisėjo pareigas Vokietijos teisme).

Iš šio ir kitų Vokietijon važinėjusių asmenų pranešimų ir PLB Vokietijos Krašto Valdybos pirmininko raštuose pateiktų duomenų komisija ir surašė savo pranešimą Balfo ir Loko pirmininkams.

Susipažinusi su aukščiau pacituotu Balfo įgaliotinio V. Vokietijoje pranešimu, komisija plačiu raštu (1953 m. liepos 23 d.) paprašė PLB Vokietijos Krašto Valdybos žinių ir paaiškinimų. Iš p. Pr. Zundės (1953 m. liepos 31 d.) atsakymo paaiškėjo, kad (cituojamos atsakymo teksto ištraukos):

1. "Pirktos nuosavybės savininkas yra Lietuvių Bendruomenė Vokietijoje per jos vadovaujamą organą — Vokietijos Krašto Valdybą (1a)".

2. "Nuosavybė pirkta dviem pirkimo sutartim. Pirkimo kaina yra 185.000 DM, iš tos sumos jau įmokėta 45.000 DM. Maklerio išlaidų 8,250 DM, įmokėta 5,000 DM" (1c).

3. "Iš įmokėtos 45,000 DM užpirkimo sumos 30,000 DM sudaro gimnazijos santaupos iš aukų jos išlaikymui..." (1f).

4. "Jokių suvaržymų ar įsipareigojimų pirktos nuosavybės atžvilgiu neprisiimta ir jų nėra" (1d).

5. "Dokumente pažymėtas pirkėjas, Lietuvių bendruomenė Vokietijoje, turi juridinio asmens teises. Kitaip ji nebūtų nė į žemės knygas (Grundbuch) įrašyta" (1c).

6. "...nusistatyta atsisakyti nuo ūkio trobėsių perstatymo, o bendrabučiui statyti tame sklype atskirus namus" (2b).

7. "Krašto Valdybos atsišaukime nurodyta bendra 300,000 DM suma, nors tikras lėšų pareikalavimas bus didesnis" (2c).

8. "Bendrabučio naujų namų statybos projektą padaryti prašoma Amerikos Lietuvių Inžinierių ir Architektų Sąjunga" (2c).

9. "Bendrabučiui naujas pastatas projektuojamas 240 mokinių" (3b).

10. "Apskaičiuoti tiksliai nuosavybės išlaikymo išlaidas šiuo momentu, neturint patyrimo naujoje vietoje, iš karto nėra įmanoma, juo labiau, kad namų išlaikymas įeis į gimnazijos išlaikymo išlaidas" (3c).

(Bus daugiau)

MODERN 18 BED HOSPITAL IN BEAUTIFUL COLORADO TOWN

Has attractive vacancies for registered graduate nurses for General Duty.

Good working conditions
Pleasant associates.

Write details of education and experience.

Stanley Hart
Box M
Meeker, Colorado

ATTRACTIVE GIRL WAITTRESS

FOR COCKTAIL LOUNGE

Phone between
2:00 P. M. to 6:00 P. M.
RE 4-9371

Now! The Best Value in Water Heater History!

THE **RHEEM**
IMPERIAL ELECTRIC
Automatic
WATER HEATER

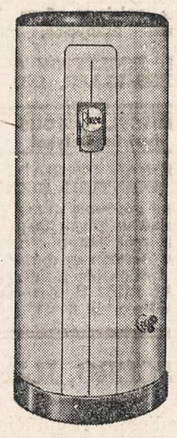

THE RHEEM IMPERIAL
Electric Water Heater, 82-gallons. Other models in capacities from 30 gallons up.

Rheem Automatic Water Heaters are here, and they're selling for amazing new low prices! Yet this new line of Rheem Heaters is improved in quality, improved in styling. Rheem is by far your best buy!

Installed with 10-Year Warranty

Let us help you select the model that's right for you. Call or come in today!

FEATURES

(1) HEAVY STORAGE TANK: "Rheem Process" hot-dipped, galvanized steel tank. Built to withstand 300 psi hydrostatic test pressure for working pressure of 127.5 psi A. G. A. standard.

(2) FIBERGLAS INSULATION: Holds maximum heat in storage tank; conserves fuel.

(3) FAST-HEATING FLUE BAFFLE: Die-formed reverse spiral slows escaping hot gases for high-rate heat transfer to water.

(4) GRAYSON UNITROL JUNIOR "B"*: Improved design ... compact automatic; includes an electromagnetic unit; provides safe lighting, automatic shut-off of main burner gas in event of pilot failure. Easy accessibility for making adjustments and servicing.

(5) HIGH-EFFICIENCY, COMPACT, CAST-IRON BURNER: Engineered for lasting efficiency and durability.

(6) STURDY STEEL LEGS: Die-formed to provide stable support.

* Important: Grayson Unitrol Jr. 100 is furnished for liquefied petroleum gases in order to assure 100% control for both main gas supply and pilot gas supply.

Wholesale - Retail

E. STEVENSON

6106 So. Western Ave. HEmlock 4-4900

10 ATSAKYMŲ

KODĖL APSIMOKA TAUPYTI STANDARD FEDERAL ĮSTAIGOJE

1. Ji yra stipriausioji taupymo įstaiga.
2. Dabar ji moka 3% dividendą.
3. Ji yra grynai lietuviška įstaiga.
4. Jos Atsargos Fondas didesnis negu $3,700,000.00.
5. Cash, Gov't. Bonds ir G. I. paskolų, dalinai garantuotų U. S. Gov't., $34,000,000.00.
6. Namai ir visi įrengimai priklauso Standard Federal, bet knygose jų vertė yra tiktai $1.00.
7. Ji saugiai ir konservatyviai vedama.
8. Per 45 metus ji visados visiems išmokėjo pagal pareikalavimą.
9. Visuose jos skyriuose mandagus ir teisingas patarnavimas.
10. Kiekvieno sąskaita F. S. & L. I. Corp. apdrausta iki $10,000.00.

PINIGAI PADĖTI PRIEŠ 11-TĄ MĖNESIO DIENĄ NEŠA DIVIDENDUS NUO PIRMOS.

TURTAS — $46,000,000.00

JUSTIN MACKIEWICH, President

ĮSTAIGOS VALANDOS: Kasdien nuo 9-tos ryto iki 4 valandos po pietų.
Ketvirtadieniais nuo 9-tos valandos ryto iki 8 val. vakaro.
Trečiadieniais visai neatidaroma.

Standard Federal Savings

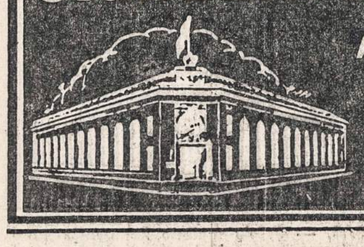

AND LOAN ASSOCIATION OF CHICAGO
4192 ARCHER AVE., CHICAGO 32
(Archer Ave. at Sacramento)
PHONE: VIrginia 7-1141

DR. G. SERNER
LIETUVIS AKIŲ GYDYTOJAS
25 metų patyrimas
Tel.: YArds 7-1829
Pritaiko Akinius
Kreivas Akis
Ištaiso.
Ofisas ir Akinių Dirbtuvė
756 WEST 35th STREET
Valandos: nuo 10 iki 2, nuo 6 iki 8.
Trečiadieniais tik susitarus.
Šeštadieniais nuo 10 iki 3 val. popiet.

Dr. Kazimieras
MICHEL
Optometristas - Orthoptistas
Gydo nusilpusias ir nervuotas akis.
Ekzaminuoja akis ir pritaiko akinius.
Išgydo kreivas akis be operacijos.
Įdeda netikrą — artificialę akį pagal sveiką. Praktikuoja per 39 metus.
Kalba lietuviškai.
4654 SO. ASHLAND AVENUE
Telefonas: YArds 7-6616
Nuo 9:30 val. ryto iki 8 val. vakaro.
Geras patarnavimas.

DR. S. VAITUSH, Opt.
Palengvins akių įtempimą, kuris esti priežastimi galvos skaudėjimo, svaigimo arba aptemimo, nervuotumo, skaudėjimo, akių karščio. Atitaisau trumparegystę ir tolire gystę. Prirengiu teisingai akinius. Visuose atsitikimuose egzaminavimas daroma su elektra, parodančia mažiausias klaidas. Speciali atyda kreipiama į mokyklos vaikus.
VALANDOS:
Nuo 10:30 ryto iki 7:00 vakaro.
Šeštadieniais iki 4 val. vakaro.
Trečiadienį ir sekmadienį uždaryta
4712 S. ASHLAND AVE.
YArds 7-1373

Dr. Ant. Rudokas, O. D.
tikrina akis, pritaiko akinius, keičia stiklus ir rėmus.
Telefonas: YArds 7-7381
Priima: Vakarais nuo 6 ir 9 val.
Šeštad. nuo 10 ryto iki 4 po pietų
Treč. ir sekmad. pagal susitarimą.
4701 S. DAMEN AVE., Chicago, Ill.

PETER AMERIO
Concrete Contractor
Plastering and Repairs
Experienced, reliable work
Chicago & Suburbs
Phone RAdcliffe 3-6017

DO YOU NEED GLASSES
Ask about
MAXIMUK OPTICAL PLAN
You will be amazed and satisfied
5 N. Wabash — Suite 807
Hours daily 9 to 5:30.
Saturdays 9 to 2
STate 2-5753

A & Z AUTO DAŽYMAS
Visa nauja ultra moderni dažymo dirbtuvė išpildanti —
UŽSAKOMUS AUTO DAŽYMO DARBUS TIK UŽ $49.50
Auto stiklai įdedami Tamstų mašinon Tamstoms belaukiant!
Visas automobilio pataisų darbas — su kuzavo darbu imtinai.
Kreipkitės į A & Z norėdami geriausio darbo savo mašinai.
3525 North Harlem Ave.
Tel. SPring 7-6878

C. L. D.

Tel.: PRospect 8-1717
DR. S. BIEŽIS
GYDYTOJAS IR CHIRURGAS
3148 WEST 63rd STREET
Val.: kas dieną po pietų 1-3; vak. 7-8, tiktai antradieniais ir penktadieniais. Trečiad. ir sekmad. ofisas uždarytas.
Rez. 3241 WEST 66th PLACE
Phone: REpublic 7-7868

Ofiso telef.: VIrginia 7-0036
Rezidencijos: BEverly 8-8244
DR. T. DUNDULIS
GYDYTOJAS IR CHIRURGAS
4157 ARCHER AVENUE
Ofiso valandos:
Nuo 2—4 ir nuo 6—8:30 val. vakaro.
Šeštadieniais nuo 2 iki 4 po pietų.
Trečiadieniais pagal sutartį.

DR. STRIKOL
GYDYTOJAS IR CHIRURGAS
4645 SO. ASHLAND AVENUE
Ofiso valandos: nuo 2—4 ir 6—8; Ser., Subat. ir Nedėl. tik susitarus.
Ofiso Telefonas: YArds 7-4787
Namų Telefonas PRospect 6-1930
Jei neatsilieps viršutiniai telefonai, šaukite MIdway 3-0001

DR. BRUNO J. ZUBRICK'AS
GYDYTOJAS IR CHIRURGAS
2951 WEST 63rd STREET
(netoli Sacramento Ave.)
Valandos: 2—4 po pietų ir 7—9 vak., trečiad. ir sekmad. pagal susitarimą.
Telefonas: HEmlock 4-7899
Namų tel.: HIlltop 5-2557

KITI LIETUVIAI DAKTARAI

DR. JUZE AGLINSKAS
GYDYTOJA IR CHIRURGĖ
Vaikų ir Moterų Ligos
5159 SO. DAMEN AVENUE
Medicine and Surgery Building
Valandos: Pirm. 10-4, antr. 10-1 ir 6-9, treč. 10-4, penkt. 10-1 ir 6-9, šešt. 10-12
Ofiso: PR 6-7800 — Namų TR 4-1765

Dr. Kęstutis Aglinskas
GYDYTOJAS IR CHIRURGAS
2300 WEST 51st STREET
Val.: Pirm. ir antr. 10—12, ketv. ir penkt. 6—8 p. p., treč. ir šešt. pagal susitarimą.
Telef.: ofiso PRospect 6-1795
Rezid.: TRiangle 4-1765

DR. PETER BRAZIS
PHYSICIAN AND SURGEON
2434 WEST 71st STREET
CHICAGO, ILL.
Telefonai:
Ofisas: HEmlock 4-5849
Rezidencija: HEmlock 4-2324
OFISO VALANDOS:
Pirmad., Ketvirt. ir Penktadienį nuo 1-4 ir 7-9, Antrad. nuo 1-5, Trečiad. ir Šeštadienį tiktai susitarus.

Tel.: YArds 7-3526 — YArds 7-7410
DR. G. J. BYLAITIS
Nervų, vidaus ir vaikų ligos
Val.: penktad. 7 P. M. iki 8:30 P. M., kitomis dienomis tik susitarus.
DR. J. G. VALAITIS
Val.: kasdien 6:30-8:30, šešt. 4-6.
4038 SO. ARCHER AVENUE

Tel. ofiso: VI 7-0600; rez.: VI 7-7303
DR. BR. GAIŽIUNAS
GYDYTOJAS IR CHIRURGAS
4055 ARCHER AVENUE
(Kampas Archer ir California Ave.)
VAL.: 2—4 po pietų ir 6—8 vakare, šeštadieniais 2—7 p.p., išskyrus sekm.

Telef. ofiso: LAfayette 3-1707
Rez.: FIllmore 3-8614 (Maywood, Ill.)
DR. S. GEŠTAUTAS
GYDYTOJAS IR CHIRURGAS
Spec. širdies, vidaus ir vaikų ligos.
4055 SO. ARCHER AVE.
(kampas Archer ir California Ave.)
Valandos: antr. ir ketv. 6-8 po pietų.
Šeštadienį 2-4 po pietų.

Rezid. telef.: STewart 3-4511
Ofiso telef.: YArds 7-1166
DR. J. GUDAUSKAS
GYDYTOJAS IR CHIRURGAS
756 WEST 35th STREET
Kampas Halsted ir 35-tos gatvės.
Valandos: 1-4 p. p. ir 6:30-8:30 val. kasdien. Trečiadieniais uždaryta.
Šeštadieniais nuo 1 iki 4 po pietų.

DR. A. JENKINS
PHYSICIAN AND SURGEON
(Lietuvis Gydytojas)
2500 WEST 63rd STREET
Ofiso val.: kasdien nuo 2—4 po pietų ir 7:30—9 vakaro.
Trečiad. ir šeštad. uždaryta.
Ofiso Telef.: PRospect 6-3838
Rezid. Telef.: REpublic 7-9199

GRovehill 6-1595
Dr. Aldona A. Juska
AKIŲ LIGŲ SPECIALISTĖ
IR PRITAIKO AKINIUS
Valandos: 9-12, 7-9 pagal susitarimą, Išskyrus trečiadienius ir šeštadienius.
2422 W. MARQUETTE ROAD

Tel. ofiso GR 6-4322. Rez. HI 5-2626
DR. JOSEPH W. KADZEWICK
(LIETUVIS)
GYDYTOJAS IR CHIRURGAS
Priėmimo valandos tiktai susitarus: nuo 2 iki 4 v. p. p. ir nuo 7 iki 9 vak., išskyrus trečiadienius.
MANOR MEDICAL ARTS BLDG.
6400 SO. KEDZIE AVE.

Ofiso ir buto telef.: OLympic 2-1381
DR. F. V. KAUNAS
GYDYTOJAS IR CHIRURGAS
1336 SO. 49th COURT, CICERO
Atostogose iki rugpiūčio 8 d.

Dr. A. Valis - Labokas
GYDYTOJAS IR CHIRURGAS
Spec. Moterų Ligos
3267 SO. HALSTED STREET
Telefonas: DAnube 6-1125
Valandos: 1-4 ir 6-8 vakaro.
Šeštadieniais 1-4 val. po pietų.

Telef.: Ofiso ir Buto OLympic 2-4159
DR. P. KISIELIUS
GYDYTOJAS IR CHIRURGAS
1435 So. 49th Ct., Cicero, Ill.
Kasdien 1—3 val. ir 6—8 val. vakaro.
Šeštadieniais 12—2 val. ir 3—5 v. v.
Butas 1604 So. 49th Ave., Cicero, Ill.

Ofiso telefonas: LAfayette 3-3210
Jei neatsiliepia šaukite KEdzie 3-2868
Dr. Emily V. KRUKAS
GYDYTOJA IR CHIRURGĖ
4146 SO. ARCHER AVE.
Val.: kasdien po pietų nuo 12-2:30
Daily afternoons.
Vakarais: pirm., antrad., ketvirtad 6—8:30. Trečiadieniais tik susitarus

Telefonai: ofiso GRovehill 6-5399
Rezid.: PRospect 6-4732
DR. A. MACIŪNAS
GYDYTOJAS IR CHIRURGAS
Spec. chirurginės ligos
2423 WEST 63rd STREET
(kampas 63rd ir Artesian)
Ofiso val.: 2-4 ir 6-8 v. p. p. kasdien.
Trečiadieniais uždaryta. Šeštadieniais iki Labor Day uždaryta.

DR. EDWARD B. MURAUSKAS
GYDYTOJAS IR CHIRURGAS
OFISAS:
2750 WEST 71st STREET
(prie California Ave.)
Valandos pagal susitarimą.
Ofiso telefonas: GRovehill 6-1321
Jei neatsiliepia VIncennes 6-3900

DR. CONSTANCE O'BRITIS
PHYSICIAN AND SURGEON
2408 WEST 63rd STREET
Tel.: HEmlock 4-5524
Hours by appointment only.

DR. Z. RUDAITIS
GYDYTOJAS IR CHIRURGAS
SPEC. CHIRURGINĖS IR ORTOPEDINĖS LIGOS
2435 WEST 69th STREET
Telefonas: REpublic 7-2290
VAL.: Šiokiadieniais nuo 10 val. iki 12 val. ryto ir nuo 5 val. iki 8 val. vak. Šeštadieniais nuo 10 val. iki 12 val. ryto.

Tel. offiso CLiffside 4-2896
Res. LAfayette 3-1172
DR. P. STRIMAITIS
GYDYTOAS IR CHIRURGAS
1724 West 47th Street
(kampas 47 & Hermitage)
Priėmimo val. 2-4 ir 6-9 val. p. p.
šešt. 2-6 v. p. p. išskyrus sekmadienius

Dr. Fl. Tallat-Kelpša
Dr. E. Tallat-Kelpša
GYDYTOJAI IR CHIRURGAI
MARQUETTE PARKO OFISAS:
2656 WEST 63rd STREET
(kampas Washtenaw ir 63rd St.)
Kasdien 3-5, išskyrus antr. ir ketv.
Kasdien 6-8:30, išskyrus treč. ir šešt
Tel.: PRospect 6-8548.
Cicero ofisas: 5002 West 16th Street
Kasdien 6-8:30, antrad. ir ketv. 1-3
šeštadienį 11-1.
Telef.: TOwnhall 3-0959
Namų telef.: HEmlock 4-7080
Kitu laiku tik susitarus.

Telefonai: ofiso CLiffside 4-0253
Rezidencijos: YArds 7-6388
DR. A. Z. ŠAULYS
GYDYTOJA IR CHIRURGĖ
4645 S. ASHLAND AVE. (kmb. 211)
Pirm., Antr., Ketv. ir Penktad. 6:30—8:30 val. vak. Šeštadienį 2—4 v. p. p.

DR. V. P. TUMASONIS
GYDYTOJAS IR CHIRURGAS
Spec. chirurginės ligos.
Ofiso telef.: HEmlock 4-2123
6255 SO. WESTERN AVENUE
Rezid. telef.: PRospect 6-8484
Atostogose iki rugpiūčio 5 d.

Telef.: ofiso PRospect 6-9400
Rezid.: HEmlock 4-3851
Dr. Ona Vaškevičius
(VAŠKEVIČIŪTĖ)
GYDYTOJA - CHIRURGĖ
6560 SO. WESTERN AVE.
Val.: kasdien nuo 1-3 popiet ir nuo 6-8 val. vakaro; šeštad. 1-4 popiet; trečiad. ir kitu laiku tik susitarus.

Tel.: ofiso VI 2-1581, rez.: VI 2-0742
DR. V. VILEIŠIS
GYDYTOJAS IR CHIRURGAS
802 WEST 31st STREET
(kampas Halsted ir 31-os gatvių)
Priėmimo valandos: 2-4 ir 6-8 val.
Šeštadieniais 2-4 val. po pietų.
Sekmadieniais uždaryta.

Orthopedas - Protezistas
P. ŠILEIKIS
Kaulų fraktūroms įtvarai, Polio-Cerebral Palsy ir įvairioms vaikų bei suaugusiųjų deformacijoms pašalinti spec. Aparatai. Amput. kojoms ir rankoms visų sistemų Protezai. Orthop. pėdos Plokštelės (Arch Supports). Moterims, vyrams ir vaikams įvairių tipų med. Bandažai ir t.t.
VAL.: 9—4 ir 6—8. Šeštadieniais 9—1
ORTHOPEDIJOS TECHNIKOS LABORATORIJA,
1911 W. 59th St., Chicago 36, Illinois
Tel.: PRospect 6-5084

KITATAUČIAI GYDYTOJAI

DR. CHARLES SEGAL
GYDYTOJAS IR CHIRURGAS
4740 So. Ashland Ave.
(2-ras aukštas)
Ofiso telefonas: YArds 7-0554
Jei neatsiliepia šaukite:
Rez. telef.: MIdway 3-2880
OFISO VALANDOS:
Nuo 10 iki 12 val. ryto, nuo 2 iki 4 val. po pietų ir nuo 7 iki 8:30 vakaro.

Wake Up! Sign Up! Look Up!
Join the
GROUND OBSERVER CORPS
CALL CIVIL DEFENSE

IŠ CHICAGOS IR APYLINKIŲ

★

Kandidatai į senatorius kovoja

Artėjant JAV senato rinkimams Illinojaus respublikonų kandidatas Meek ir demokratas senatorius Douglas dažnai vienas kitą papešioja, norėdami rinkėjų simpatijas patraukti kiekvienas savon pusėn.

Šiuo metu Illinojų senate atstovauja Douglas, kuris siekia būti perrinktas. Bet respublikonai turi kandidatą Meek, kurį labiau remia dabartinė administracija.

Vienas svarbiausių priekaištų, kuriuos Meek daro savo konkurentui, yra toks: Douglas yra fabioniškasis socialistas ir pigios reklamos ieškotojas. Fabioniškasis socialistas, aiškintojų nuomone, yra tas žmogus, kuris siekia, kad socializmas įsivyrautų palaipsniui. Bet Douglas aiškinasi, kad jis, iš viso, nesąs joks socialistas.

Iš kitos pusės kandidatas Meek pakaltinamas didžiojo biznio rėmimu, nors jis sakosi ginąs smulkaus biznio reikalus.

Paskutiniu laiku paaiškėjo, kad prezidentas Eisenhoweris linkęs remti Meek kandidatūrą. Iš paskelbtų laiškų aišku, kad Meek yra absoliutus dabartinės administracijos palaikytojas ir ir sutinka su visais Eisenhowerio politikos punktais. Tuo tarpu Douglas sakosi remiąs tik pažangius Eisenhowerio vidaus programos punktus: socialinio draudimo, sveikatos ir gyvenamųjų namų statybos projektus. Douglas žodžiais, jis remia prezidentą tada, kai šis esąs teisus ir priešinąsis jo politikai tada, kai ji atrodanti jam klaidinga. Visais atvejais jis vadovaująsis savo sąžine.

Nors šiuo metu daugiau triukšmo pridaro respublikonų kandidatas, bet, žinant Illinojaus tradiciją, galima tikėtis ir demokrato laimėjimo.

Miesto darbuotojų atlyginimai

Speciali miesto tarybos komisija rado, kad Chicagos miesto samdomi žmonės yra geriau apmokami, negu kitų Amerikos miestų tarnautojai. Ta prasme Chicagai prilygsta tik Detroitas. Chicagos miesto samdomi darbininkai taip pat gauna vidutiniškai didesnius atlyginimus, negu privačios pramonės darbininkai.

Išimtį sudaro tik policija ir ugniagesiai. Kitų Amerikos didmiesčių šios paskirties tarnautojai yra geriau apmokami. Todėl siūloma policininkų ir ugniagesių atlyginimus pakelti.

Šis palyginamasis raportas buvo pateiktas miesto merui ryšium su 1954 m. biudžete numatytais algų pertvarkymais.

Grant Park koncertai

Šios savaitės Grant Park koncertus diriguos muzikinis New York City Opera Company vedėjas Joseph Rosenstock.

Rugpiūčio 4 d., trečiadienį, bus atliekami Dvorak, Berlioz, Richard Strauss ir Johann Strauss kūriniai.

Rugpiūčio 6 d., penktadienį, atliekami Lalo, Bloch, Rossini, Moussorgsky-Raval ir kt. kūriniai. Abi dienas dalyvaus garsioji smuikininkė Eudice Shapiro.

Šeštadienio ir sekmadienio koncertai bus pašvęsti Čaikovskio muzikai. Koncertų pradžia 8 val. vakaro.

Rugpiūtis bus vėsus

Oro biuras praneša, kad su paskutine liepos diena prasidėjęs oro atvėsimas vyraus visą rugpiūčio mėnesį. Šis mėnuo bus šaltesnis, negu kiekvienais kitais metais.

Šįmetinė vasara pasižymi dideliu kaitrių dienų skaičiumi. Chicagoje jau buvo 28 dienos, kurių temperatūra prašoko 90 laipsnių.

Naujienų gegužinė

Šio mėn. 15 dieną Liberty Grove parke, Willow Springs, Ill. įvyks NAUJIENŲ rudeninė gegužinė.

Oro pranašai teigia, kad šis mėnuo nebus toks karštas, kaip birželio ir liepos. Vadinasi, bus smagu gegužinėti. Atostoginin-kai daugumoje bus jau sugrįžę. Bus gera proga su savo draugais susitikti, vasaros įspūdžiais pasidalinti.

Be to, bus marga programa ir gera muzika šokiams. Nieko svečiams netrūks, gal būt, tiktai "karvelio pieno". N.

Pas Fordą daugiau darbo

John S. Bugas, Ford Motor Co. viceprezidentas, tvarkąs pramonės reikalus, pareiškė, kad pirmaisiais šių metų 6 mėnesiais pas Fordą dirbo 132,739 darbininkai. Jiems buvo išmokėta $334,071,214.00. 41 valanda ir pusė buvo darbo savaitės vidurkis, o savaitinės algos vidurkis buvo $94.21. Niekad ši kompanija pirmais 6 metų mėnesiais neišmokėjo darbininkams tokių didelių sumų.

Fordas pasirašė sutartis su krašto apsaugos departamentu naujiems ginklams tobulinti ir gaminti. Darbininkai gamina automobilius, lėktuvus ir ginklus.

Be to, Michigano Macomb apskrityje Fordas nusipirko 4,000 akrų žemės, kur bandys naujuosius automobilius. Ten yra kelios kalvos ir groviai, kuriais bus bandomi nauji automobilių modeliai, kad būtų ištirtas jų pajėgumas. ITA

Nepasisekė pabėgti

Negrui Charles Purvis pasisekė apvogti Pacific Finance and Loan Co., 189 W. Madison St., bet nepasisekė pabėgti, nors jis ir ištrūko iš policijos automobilio. Pirmiausia bebėgdamas su pagrobtais 229 doleriais jis buvo apsuptas policijos ir po įspėjamojo šūvio pasidavė. Policininkas jį įstūmė į automobilį ir pats rengėsi į jį įlipti pro kitas duris. Pasinaudodamas policininko nutolimu, plėšikas vėl paspruko.

Tik civilių pagalba policijai pakartotinai pasisekė jį pačiupti. Purvis prisipažino apvogęs ir kitas kompanijas.

Bažnytininkų suvažiavimai

Rugpiūčio mėn. Chicagoje įvyks daug įvairių bažnyčių atstovų suvažiavimų, kurių svarbiausias bus antroje mėnesio pusėje Evanstone įvykstantis Pasaulio Bažnyčių Tarybos (World Council of Churches) suvažiavimas.

Šią savaitę įvyksta misijų protestantų atstovų posėdžiai, kuriuose vieną svarbiausių pranešimų padarys žinomojo vokiečių antihitlerinio vyskupo Martin Niemoeller žmona. Ji kalbės apie bažnyčios būklę anapus geležinės uždangos.

Chicagos stadione taip pat šią savaitę vyks vad. senųjų katalikų ir ortodoksų bažnytininkų suvažiavimas, kuriame dalyvaus apie 25,000 atstovų.

Dariaus-Girėno postas —čempionas

Praėjusį penktadienį Amerikos Legiono Dariaus-Girėno postas laimėjo pirmą vietą beisbolo juniorų pirmenybėse dėl Cook apskrities čempiono vardo. Rungtynės įvyko Oak Park stadione.

Studentų dėmesiui

Nuo 1954 metų liepos mėnesio 22 dienos ketvirtoji Lietuvių Studentų Sąjungos JAV Centro Valdyba perima pareigas.

Visais Sąjungos reikalais prašome kreiptis į CV pirmininką Kęstutį Kudžmą, 338 Hart St., Brooklyn 6, N. Y., arba sekretorę Reginą Rauchaitę, 6637 So. Rockwell St., Chicago 29, Ill.

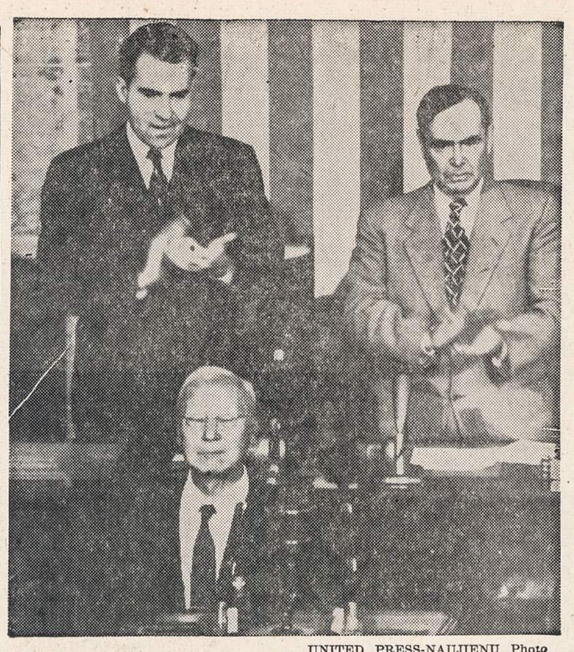

UNITED PRESS-NAUJIENŲ Photo

Pietų Korėjos prezidentas Rhee JAV Kongreso atstovų buto ir senato bendroje sesijoje pasakė kalbą. Korėjos prezidentui, prieš pradedant jam kalbėti, sukeltos ovacijos. Rhee užnugary yra viceprezidentas Nixon ir kongreso spykeris Joseph Martin. Savo kalboje Rhee ragino JAV išvyti komunistus iš Korėjos.

UNITED PRESS-NAUJIENŲ Radiophoto

Middletown, Ohio. — Prieš kiek laiko Eddie Phillips, 6 metų berniukas, dalyvavo televizijos programoje. Šio mėnesio pradžioje jam buvo padaryta tonsilų operacija. Ir štai nuo liepos 6 d. kraujas nepaliauja bėgęs. 60 miesto gyventojų davė kraujo, kad galėtų berniuko gyvastį išgelbėti. Daktaro teigimu, berniuko šansai pasveikti didėja.

UNITED PRESS-NAUJIENŲ Photo

Lone Rock, Wis. — Artraičio (tam tikros reumatizmo rūšies) aukos eina laiptais į trobesį, kuriame yra "uranijaus (radioaktyvaus elemento) tunelis". Kiekvieną dieną tą tunelį aplanko apie 200 žmonių. Tunelio savininkas iš vizitorių ima po vieną dolerį už valandą, praleistą tunely. Vadinasi, daro puikų biznį. Jau yra užvesta byla, kurios tikslas bus tą biznį sulaikyti, kadangi tas "stebuklingas tunelis" ligonims tik tiek pagelbsti, kad palengvina jų kišenes.

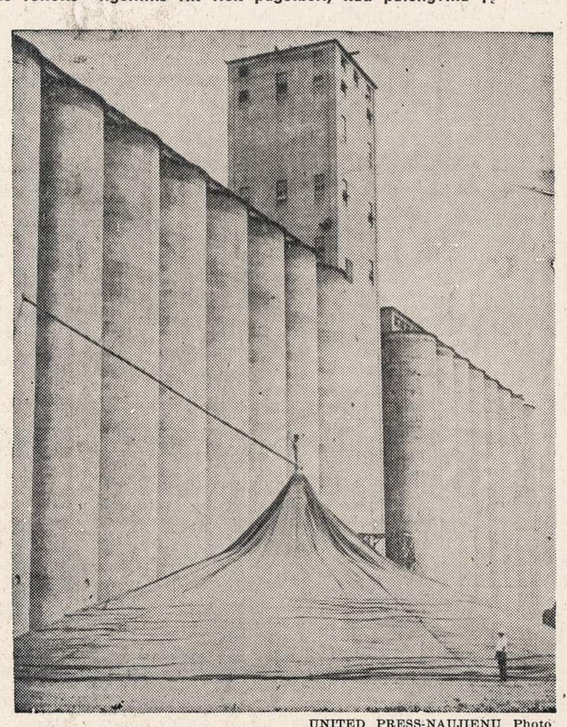

UNITED PRESS-NAUJIENŲ Photo

SALINA, KANSAS. — Grūdų malimo kompanija supylė 50,000 bušelių grūdų į palapinę, kadangi elevatory nebebuvo vietos.

DĖL NAMAM REIKMENŲ VISUOMET LANKYKITE ŠIĄ

ERDVIĄ IR PATOGIĄ SENIAUSIĄ LIETUVIŲ BENDROVĖS KRAUTUVĘ

PROGRESS FURNITURE Co.

4181-83 ARCHER AVE.

Tel.: LAfayette 3-3171

Brighton Parko Kolonijoje.

KAS DIENĄ ČIA RASITE DIDŽIAUSIAS PREKIŲ VERTYBES

Naujausių madų, geryjų išdirbysčių rakandų, kaurų, pečių, televizijos aparatų, refrigeratorių, plovyklų, vaikams rakandų ir visų kitų namam reikmenų. LENGVI IŠSIMOKĖJIMAI PRITAIKOMI VISIEMS.

UŽEIKITE KIEKVIENĄ ALGOS DIENĄ!

Tiktai tie tikrai laimi taupymo programoje, kurie reguliariai pas mus ateina ir pasideda sutaupas savo apdraustose sąskaitose. Jūs taip pat laimėsite atidarydami taupymo sąskaitą ir taupydami reguliariai. Pabandykite tai tuojau. 3 procentai mokami nuo mėnesio 1 dienos už tas sutaupas, kurios į naujas ar jau turimas sąskaitas įnešamos ligi mėnesio 10 dienos. NEMOKAMA VIETA AUTOMOBILIAMS.

FEDERAL SAVINGS AND LOAN INSURANCE CORPORATION — SAFETY OF YOUR SAVINGS INSURED UP TO $10,000

UNIVERSAL SAVINGS & LOAN ASSOCIATION

1800 So. Halsted Street Chicago 8, Ill.

Telefonas: HAymarket 1-2028

VALANDOS: Pirmadieniais, antradieniais ir penktadieniais nuo 9 ryto iki 4 val. vakaro. Ketvirtadieniais nuo 9 ryto iki 8 vakaro. Trečiadieniais uždaryta. Šeštad. nuo 9 val. ryto iki 3 val. po pietų.

CLASSIFIED ADS.

HELP WANTED — MALE
Darbininkų Reikia

TIGHT BARREL COOPER
(Statinėms lankus uždėti)

Turi būti patyrę. Mokestis $1.57½ c. į valandą. Nuolatinis darbas. Malonios darbo sąlygos. Apmokami šventadieniai ir atostogos. Sveikatos ir gyvybės apdrauda. Pensijos planas.

Kreipkitės
2006 SO. WESTERN AVE.

HELP WANTED — FEMALE
Reikia Darbininkių

PATYRUSIŲ
JĖGA SIUVAMŲ MAŠINŲ OPERATORKŲ
GERAS ATLYGINIMAS
Puikiausios darbo sąlygos ir transportacija. Viršvalandžiai prieinami. Apmokamos atostogos, apmokami ir šventadieniai. Ligoje pašalpa.
HOWARD PARLOR FURNITURE CO.
2315-39 OGDEN AVE.

RENTING IN GENERAL
Nuomos

IŠNUOMOJAMAS 3 kambarių butas su baldais. Šildymas alyva. Yra vonia. Išnuomojamas 2 automobilių garažas. 2710 So. Millard Ave. Tel.: CH 3-8412.

IŠNUOMOJAMI 4 kambariai prie 34 ir Morgan St. Pirmame aukšte, užpakaly. Maudynė, karštas vanduo. Taipgi galima išnuomoti krautuvę. Kreiptis DAnube 6-3985, 3202 So. Halsted St.

BUSINESS CHANCES
Biznio Progos

PARDUODAMA arba išnuomuojama valgykla (Grill) ant 41-mos ir Halsted, Stockyardų rajone. Pilnai įrengta, biznis dabar eina.
OAkland 4-3130.

GROSERNĖ ir mėsos krautuvė lietuvių kolonijoje, Waukegan, Ill. Box 4586, 1739 So. Halsted St., Chicago 8, Illinois.

BIZNIUI lotai 2 po 25 pėdas. Galima pirkti vieną arba abu. Prie 99 ir Central Park. POrtsmouth 7-4464

FARMS FOR SALE
Ūkiai Pardavimui

10 AKRŲ FARMA, 1½ mylios nuo pagrindinio grįsto vieškelio. Daugumoje dirbama. 5 kambarių modernus medinis namas, 2 karų garažas. Vištininkas. Daug medžių, krūmų, daržui žemės. $6,000. Išsimokėjimais.
JAKE L. EGGLESTON & SON,
RENSSELAER, IND.

25 AKRU VIŠČIUKU ŪKIS. GERI PASTATAI. GERA ŽEMĖ. 80 MYLIŲ NUO CHICAGOS. PINIGŲ DIRBĖJAS. PARDUODAMAS DĖL SENATVĖS.
ROYAL C. SCHOFIELD,
GROVERTOWN, IND.

40 AKRŲ FARMA, 70 mylios nuo Chicagos vidurmiesčio. Gera ūkio žemė, vanduo, elektra. 1 mylia nuo grįsto vieškelio; 6 kambarių modernus mūrinis namas, 6 metų senumo. Vištininkas, vaisiams rūsys, kiti pastatai; arti bažnyčios, mokyklos. $11,000.
JAKE L. EGGLESTON & SON,
RENSSELAER, IND.

MISCELLANEOUS
Įvairūs Dalykai

JONAS CONRAD
TUCK POINTING BIZNYJE
Atnaujina pasenusį namą, pripildo lietaus išplautus plytų tarpus. Taiso kaminus ir apie langų rėmus. Daugelio metų patyrimas darbe. Reikalui esant, kreipkitės į lietuvį —
J. CONRAD, 5242 S. Artesian Ave
GRovehill 6-4177

CICERO, ILL.

Sekmadienį, rugpiūčio 8 d., Lietuvių Namų Savininkų Pagerinimo ir Politikos Klubas, rengia pikniką buvusiame Dan Smith sode, priešais Lietuvių Tautines Kapines. Cicero namų savininkai yra gana įtakingi politiniame gyvenime, todėl vertėtų su jais susipažinti minėtame piknike. Šokiams grieš ir visus linksmins pagarsėjęs Adolfo Ramonio orkestras. Kviečiami visi praleisti jaukiai dienelę su ciceriečiais. Vertėtų nuomininkams savo atsilankymu paremti savininkus, kurie jiems tarnauja ištisus meuts.

SLA 301 kuopa turėjo savo pikniką sekmadienį, liepos 4 d. Diena buvo gana graži, piknikautojų daug, tačiau medžiaginė nauda buvo menka. Bloga, kad kuopiečiai ir, iš viso, SLA nariai savo parengimų neremia. Piknikui daug pasidarbavo Kazys Spitlis, ponia Čižauskienė ir Jaruška. Pastarasis savo sunkvežimiu ir visus pikniko reikmenis į vietą atvežė.

James Tarulis.

Pirkite JAV taupymo bonus.

REAL ESTATE FOR SALE
Namai, Žemė — Pardavimui

AUKSINĖ PROGA

Parduodamas mūrinis 2 butų tikrai geram stovyje našlės namas. Rūsyj yra dar pora kambarių ir tualetas. Centralinis apšildymas su stokeriu. Garažas. Arti parko. Laflin prie Marquette Rd. Tik $17,500. Tai kaip veltui! Gailėsies, jeigu praleisi tokį radinį!

Paties savininko statytas 2 butų tikrai gražus mūrinis namas. Automatinis centralinis šildymas gazu. Dvigubas garažas. Vieną butą galima tuojau pat užimti. Rockwell prie Marquette Rd. $28,000.

6 kambarių mūrinė rezidencija 6 metų senumo. Automatinis šildymas. Garažas. Platus sklypas su daugybe dekoratyvinių medelių. Išvedžioti vamzdžiai pievos laistymui. Albany prie 73rd St. $19,000.

P. LEONAS

F. H. HALVORSEN CO.
REAL ESTATE
3145 W. 63rd Street
HEmlock 4-4300
Buto tel.: PR 8-0097

NAMŲ REMONTAS
(REMODELING)
Atlieku cemento, karpenterio, mūro ir kitus darbus. Iki $2,500 nereikia nieko įmokėti, o už didesnius darbus susitarsime.
Dirbu Chicagoje ir priemiesčiuose.
PETRAS POCIUS
6828 So. Maplewood Ave.
REpublic 7-1223

Tarpininkaujame perkant ir parduodant namus, biznius ir kt. nuosavybes. Parūpiname paskolas, visų rūšių apdraudas ir sutvarkome bei notarizuojame klijentams nemokamai nuosavybės dokumentus.
KUTRA - NORKUS REALTY
2405 W. 51st Street. PRospect 6-7238
RE 7-7321 (vak.) WA 5-5699 (vak.)

PARDUODAMA geri pelningi namai su gyvenamais butais ir biznio patalpomis, parūpinama morgičiai.
1) 6645 S. CAMPBELL. Du dideli gražūs mūro namai po 2 aukštus, pilnas rūsis, stokeris. Vienas butas fornišiuotas. Pusantro loto. 3 karų mūro garažas. Rami graži aplinka. Mėnesinės pajamos $400. Kaina $36,000.
2) BRIGHTON PARKE didelis gražus kertinis mūro namas. 1-me aukšte taverna, o 2 a. du geri butai. Prašoma $26,000.
3) MARQUETTE PARKE biznio gatvėje, pigus mūro bungalow. 6 kambariai, 3 miegamieji. Salkoj vienas kambarys ir galima įrengti dar 2 kambarius, o taip pat ir rūsy. Tuojau galima užimti. Tarkimės telefonu dėl apžiūrėjimo.
K. JUKNIS
SHULMISTRAS REALTY CO.
4004 S. Archer Ave. LAfayette 3-6300

GENERAL CONTRACTOR
STANDARD BUILDERS, INC.
726 W. 18th Street, Chicago 16, Ill.
CHesapeake 3-1535
Lietuvių statybos bendrovė. Stato namus pardavimui, pagal užsakymus ir atlieka remonto darbus.

PARDUODU, einu ant pensijos. Namas pats išsimoka į 3½ metų. Pajamų $625.00 į mėn., o į metus $7,500. 11 perskyrų su baldais. Vienas fletas 3-jų kambarių, 6 po 2, ir 4 po 1 kambarį. Sinkos ir pečiai kiekviename kambaryje. Patys valosi. Geri žmonės gyvena, nėra pijokų. Geras susisiekimas, 63rd and Halsted apylinkėje. 6414 So. Lowe Ave..
Prižiūri Jasaitis.

APIE $2,000 ĮMOKĖTI
netoli 111 ir Pulaski. Naujas 4 kambarių namas, galima padidinti į 6 kambarius. Kabinetinė virtuvė, plytelių vonia. Kieto medžio grindys. Alyva arba gazu šildoma. Lotas 65 per 125. 3 blokai mokykla. $12,900 be rūsio. $13,900 su rūsiu.
PRescott 9-0872

5 KAMBARIŲ cottage, arti Kedzie ir 22nd. $6,900. Agentų nereikia.
3310 West 23rd Street

BIZNIUI lotai 225 pėdų. Galima pirkti vieną arba abu. Prie 99 ir Central Park. POrtsmouth 7-4464

MODERNUS 5½ kambarių, 2 miegamieji, Roman plytų. 2 aukštų Georgian. Keramikos plytelių prausykla ir virtuvė. 2 mašinų garažas. Tuojau galima ir užimti antrąjį aukštą.
5840 West Cornelia.

4½ KAMBARIŲ mūrinis, praplečiamas. 1½ mašinos garažas. Automatiškas alyva šildymas. Cyclone tvora. Kombinuoti aluminum šalčio sulaikytojai. Arti mokykla. Savininkas
5437 No. New England

6 KAMBARIŲ mūrinis bungalow. Šildymas gazu. Pilnai iškarpetuota. Garažas, extra kambarys viškuose. Pigu. Savininkas parduoda.
6240 So. Mozart.

PARDUODAMAS 2 aukštų namas. Butas beismonte. 67x125 pėdų sklypas. Automatiškas šildymas aliejumi. Visi antrieji langai aliuminijaus. Čerpių maudynė. Kabinetinė virtuvė. Nauji vandentekio vamzdžiai. Visiškai sumodernintas namas. Didelės pajamos. Verta apžiūrėti. 61 Place apylinkėje, tarp Homan ir St. Louis. Tel. REpublic 7-4487.

MODERNUS 4½ COTTAGE $7,700 pilna kaina. Karštu vandeniu šildoma. Moderni prausykla, švarus. Tuoj galima užimti. $2,000 įmokėti. SVOBODA, 3739 W. 26th. LAwndale 1-7038.