ORAS

Kiek debesuota; dieną iki 82 laipsnių, naktį iki 60. Saulė teka 5:51, leidžiasi 8:01.

NAUJIENOS

THE LITHUANIAN DAILY NEWS

The First and Greatest Lithuanian Daily in America
NAUJIENOS
The Lithuanian Daily News
Published by The Lithuanian News Publishing Co., Inc.
1739 So. Halsted St., Chicago 8, Ill.
HAymarket 1-6100
Over One Million Lithuanians In The United States

VOL. XLI — Kaina 5c — Chicago 8, Ill. Pirmadienis, Rugpiūčio-August 9 d., 1954 m. — Price 5c — 186

MIDWEST INTER-LIBRARY CENTER CHICAGO

Midwest Inter. Library Center 5721 Cottage Grove Av

SUDARYTA BALKANU S-GA SU 95 DIVIZIJOM

KREMLIUS BANDO NUKREIPTI JAV DĖMESĮ NUO JO PLANŲ EUROPOJ

Valstybės departamentas paskelbė nuomonę apie paskutiniuosius įvykius Gvatemaloj

WASHINGTONAS, D. C. — JAV primena Sovietų Sąjungai, kad ji siekia išplėsti pogrindžio veiklą Pietų Amerikoj, kaip kad buvo pasisekę Gvatemaloj, norint šiuo būdu nukreipti Amerikos dėmesį nuo sovietų kėslų Europoj ir Azijoj.

Šie kaltinimai išdėstyti Valstybės departamento baltojoj knygoj apie įvykius Gvatemaloj. Šiame oficialiame leidiny tvirtinama, kad sovietai nori iš Gvatemalos ir kitų Pietų Amerikos respublikų padaryti vergų valstybes.

Leidiny smulkiai išdėstyta, kokiu keliu sovietai ėjo Gvatemaloj, siekiant sukurti komunistų dominuojamą valstybę vakarinėj pasaulio daly. Kremliaus agentai Gvatemaloj pradėję darbuotis tuoj po 1944 metų perversmo ir sudarė pogrindy slaptą komunistų partiją. 1951 metais partija pradėjo veikti viešai ir įkišo savo agentus į svarbias vyriausybės įstaigas. 1954 metais komunistai jau buvo užvaldę didžiąją viešojo gyvenimo dalį.

Armas atstato pilietines teises

Gvatemalos mieste juntos galva "prezidentas" pulk. Carlos Castillo Armas spaudos konferencijoj užtikrino, kad nuo pirmadienio panaikinami įvesti pilietiniu laisvių suvaržymai, kaip laisva spauda, susurinkimai ir t.t.

Kiek tų laisvių bus įgyvendinta, paaiškės artimiausioj ateity. Pulk. Armas tvirtino, kad jis tvirtai laikąs šalies politines ir karines vadžias ir nebejaučiąs baimės iš pilietinų tesių grąžinimo.

Tačiau jo kova su komunistais ir jų šalininkais dar nesanti pasibaigusi. Iš valdžios vietų būsią pašalinti visi nepatikimi asmenys, nežūrint, kad per tai būtų padaryta kai kam ir skriaudos. Kalbant apie kadetų sukilimą prieš jo asmeninę gvardiją — "išlaisvinimo kovotojus", Armas teigė, kad prie jų prisidėję nemaža buvusios valdžios šalininkų.

Buvę svarstyta uždaryti kadetų akademiją, bet nenorint padaryti skriaudos "lojaliesiems", nutarta akademiją palikti ir pašalinti tik sukilėlius.

Du kariškiai pabėgę ir prisiglaudę Vatikano nuncijaus atstovybėj — pulk. Montenegro, buvęs ambasadorius Kuboj, ir aviacijos majoras Rene Palenzuela.

Penketuko narė mirė epilepsija

CORBELL, Ont. — Dr. Fontaine pranešė, kad garsiojo Kanados penketuko narė Emilie Dione mirė "normalia" mirtim, kaip epeleptikė.

Šia liga ji sirgusi ir maža mergaitė būdama, bet liga buvo slepiama. Emilie Dione mirė pereitą penktadienį. Ji gimė kartu su keturiomis seserimis prieš 20 metų vieno Kanados kaimiečio šeimoj. Kanados penketukas sukėlė didžiausią pasaulio susidomėjimą. Penketuką perėmė auginti katalikų dvasiškiai. Viena iš jų, Marie, prieš metus įstojo į vienuolyną, bet neišlaikydama vienumos, prieš porą savaičių apleido vienuolyną. Kitos trys penketuko narės yra: Yvonne, Cecile ir Annette. Jos be to turi brolių — seserų, "paskirai" gimusių.

Moteris nušovė artimą draugę

IR PATI NEŽINANTI, KODĖL

MENLO PARK, Cal. — Dviem gerom draugėm kalbantis, viena iš jų išsitraukė revolverį ir nudėjo antrąją.

Žudikė yra Mrs. Doris Gloss, 40 metų, turtingo pirklio žmona, dviejų vaikų motina. Jos auka yra Mrs. Harold Oberhaus, 36 metų. Jos vyras vadovauja firmai, statančiai turtuoliams maudymosi baseinus.

Tragedijos metu čia pat stovėjo Mrs. Oberhaus abu vaikai, Tommy, 10 m., ir Mike, 8 m.

Bėgančią savo "Cadillac" žudikę pasivijo policija ir ją suėmė, vis dar laikant rankoj revolverį. Policijos kvočiama ji atsakė, kad ir pati nežinanti, kaip ji galėjusi nušauti savo geriausią draugę.

RHEE IŠVYKO NAMO

San Francisco. — Pietų Korėjos prezidentas Syngman Rhee sekmadienį išvyko atgal į Korėją. Apleidžiant JAV, jis buvo pagerbtas 21 artilerijos šūviu. Prez. Rhee neįtikino JV vadų, kad geriau griebtis neišvengiamo karo su komunistais dabar, negu ateity. JAV tačiau jam pažadėjo didelę paramą naujoms divizijoms organizuot.

— **JT vyr. armijos vadas** gen. J. Hull grįžo atgal iš Washingtono į savo būstinę Tokijoj. Jis dalyvavo tokių klausimų aptarime, kaip P. Korėjos, Japonijos ir kitų Azijos tautų apginklavimas.

—**Casablankos** priemiestyj, Prancūzų Maroke teroristai sukėlė didelį gaisrą. Sudegė 500 namelių, 200 maurų liko be pastogės.

— **Komunistinė Kinija** paleido tris Amerikos piliečius, katalikų misionierius. Atvykę į Hong Kongą, misionieriai pasakojo apie nuolatinius komunistų pareigūnų likvidavimus.

Apvirtus valčiai nuskendo 6 žmonės

Visi vienos šeimos nariai

HOULTON, Me. — Vėsulas pagavo sportinę valtį — indėnišką kaną, kuria plaukė devyni žmonės Drews ežere.

Kanui apvirtus, nuskendo Mrs. Earl Fanjoy, jos keturi sūnūs ir jos vyro tėvas. Išsigelbėjo Mr. Fanjoy, vaikų tėvas, ir jo kaimynai Mr. ir Mrs. Feitau iš Waterville, Me.

— **Chicagoj** sekmadienio rytą 31 ir Wentworth gatvių kampe kilo gaisras gyvenamajame name. Sudegė 5 žmonės, tarp jų du vaikai. Be to apdegė 9 namo gyventojai. ....

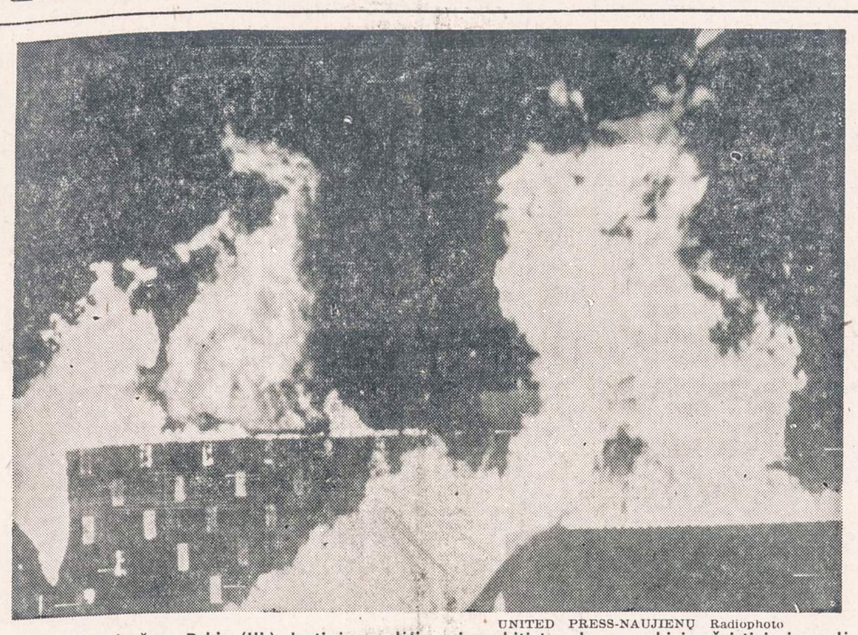

UNITED PRESS-NAUJIENŲ Radiophoto

Trys žmonės žuvo Pekin (Ill.) degtinės sandėlio gaisre; kiti trys buvo sunkiai sužeisti ir jų padėtis yra kritiška. Be to, lengviau sužeistų skaičius siekia 30. Gaisras sunaikino 2,500,000 gal. degtinės.

EVANSTON SUVAŽIAVIME DALYVAUS 600 ATSTOVŲ IŠ 161 "TIKĖJIMO"

Pasaulinei bažnyčių tarybai prikišamas per didelis pasukimas į "kairę" Amsterdame

CHICAGA. — Ateinantį sekmadienį Evanstone, Ill., prasideda nauja Pasaulinės krikščionių (nekatalikų) bažnyčios tarybos suvažiavimas, kuriame atsispindės ir šių dienų Rytų — Vakarų politiniai santykiai.

Suvažiavimas vyks Northwestern universitete nuo rugpiūčio 15 iki 31 d. Jame dalyvaus 600 atstovų ir 600 svečių iš 48 valstybių ir priklausančių 161 skirtingam krikščionių tikėjimui — protestantų ir ortodoksų. Šios bažnyčios arba religijos turinčios apie 168 milijonus avelių.

Taryba įsteigta Amsterdame

Pasaulinė bažnyčių taryba (W. C. C. — World Council of Churches) buvo įsteigta Olandijos mieste Amsterdame 1948 m. Tarybai priklauso dvasiškiai iš įvairių kraštų ir politinių sistemų, neišskiriant nė komunistinių šalių, kaip Vengrijos, Čekoslovakijos, Rytų Vokietijos. Sovietų ortodoksų bažnyčia buvo taip pat kviečiama, bet ji atsisakė prisidėti, nes W. C. C. esanti "imperializmo įrankiu". Kai W. C. C. pasmerkė komunistų agresiją Korėjoj ir parėmė JT intervenciją, pasitraukė ir Kinijos dvasiškiai, kurių vienas Dr. T. C. Chao buvo tarybos viceprezidentas (vienas iš šešių).

Prieš komunizmą, kapitalizmą

Steigiamajame tarybos suvažiavime Amsterdame buvo priimtas nutarimas, kuriame pripažinta, kad krikščionybė nesuderinama nei su komunizmu, nei su kapitalizmu. Tame nutarime sakoma: "Krikščionys turi atmesti kaip komunizmo, taip ir nevaržomo kapitalizmo idėjas ir turi siekti atitraukti žmones nuo šių dviejų kraštutinių prielaidų, nepripažįstančių jokios kitos alternatyvos".

Siekia "atsakingos bendruomenės"

Amsterdamo suvažiavime W. C. C. nutarė siekti naujos socialinės tvarkos, pavadintos "atsakinga bendruomene".

Amerikos atstovas prof. John Bennett iš New Yorko teologų seminarijos, tarybos vicepirmininkas socialinių klausimų komisijoj, vėliau išleido porą brošiūrų, kurių vienoj sako, kad "viena socialinė era pasibaigė ir į jos vietą gimsta nauja".

Toje naujojoj eroj iš demokratinės valstybės W. C. C. reikalauja pripažinti piliečiams teises reikalauti saugumo nedarbe, ligoj ir senatvėj, planuoti ir prižiūrėti tautos turto išteklius, siekti teisingo pajamų paskirstymo tarp skirtingų bendruomenės sekcijų.

Prof. Bennett primena, kad Jungtinėse Valstybėse nė viena partija nedrįstų priimti tokios socialinės programos. W. C. C. esanti pasukusi per daug į kairę. Nors ji ir atmetanti komunizmą, bet aiškiai matyti, kad ji remianti demokratinį socializmą.

Studebaker atšaukė atlyginimo sutartį

Reikalavo uniją pasitenkint mažesnių atlyginimu

SOUTH BEND, Ind. — Automobilių korporacija Studebaker praneša UAW automobilių darbininkų unijai, kad ji nutraukia dabartinę atlyginimo sutartį. Korporacijos nutarimas įsigalios po 60 dienų.

Studebaker korporaciją palietė pastaruoju metu ūkinis atslugimas, jų automobilių pardavimas žymiai sumažėjo. Dėl to ji nebegalinti mokėti dabartinių atlyginimų darbininkams. Akcininkų susirinkime be to buvo pritarta direkcijos sumanymui susijungti su kita paskira automobilių korporacija—Packard.

Darbininkų unija iš Studebacker korporacijos buvo iškovojusi darbininkams atlyginimą $2.37 per valandą, tuo tarpu, kad Fordo darbininkų vidutiniškas atlyginimas yra $2.07.

Studebacker prezidentas Vance ir valdybos pirmininkas P. Hoffman ragina uniją rimtai apsvarstyti korporacijos sunkumus, sutikti su atlyginimo sumažinimu, nes kitaip korporacija nebegalinti konkuruoti su kitomis automobilių korporacijomis.

McCarthy kalbėjo legionieriams

Pakeliąs šeškų kvapą

CHICAGA. — Senatorius McCarthy, kuriam Senate iškelta reta byla visoj Senato istorijoj — dėl netinkamo elgesio — buvo su ovacijomis sutiktas Illinois valstybės Amerikos Legiono suvažiavime.

Jis kalbėjo Orchestra Hall 2,000 legionierių atstovams ir susilaukė didelio pritarimo plojimo, kai jis pasakė, žinąs būdą, kaip iš Kinijos išvaduoti 900 Amerikos belaisvių iš Korėjos karo, kaip jis vaikas būdamas gaudydavo Wisconsine šeškus, kurio kvapo daug "puikių berniukų" nepakeldavo. Nepakelia "šeškų kvapo" (suprask, komunistų) ir kai kurie senatoriai, kurie dabar svarstą, kaip sudrausti vieną iš tokių šeškų kvapo nebijantį medžiotoją, tai yra jį patį — McCarthy.

Paskui McCarthy, sėdėdamas legionierių vadų atvirame automobily, priėmė legionierių paradą. Naujuoju Ill. Amerikos Legiono komanderium išrinktas Irving Breakstone, 60 metų advokatas iš Chicagos.

Policininkas suėmė teisėją S. Epstein

Jo žmona važiavo gatvės kairia puse

CHICAGA. — Trafiko policininkas Jack Muller, kuris daugiau ne kuris kitas policininkų prirašo motoristams pabaudų, turėjo pereitą šeštadienį ginčą su aukštojo teismo teisėju Samuel Epstein ir jo žmona Lottie.

Ginčo pasėkoj Lottie Epstein atsidūrė ligoninėj, teisėjas Epstein policijos nuovadoj, o pats policininkas — ištinusia lūpa.

Policininkas tvirtina, kad teisėjo žmona jam sudavė per veidą, kai jis jai Michigan Ave. išrašė pabaudos lapelį už važiavimą kairiaja gatvės puse. Lottie Epstein dėl išgąsčio turėjo būti nugabenta į ligoninę. Ją nugabenus policininkas areštavo teisėją, kuris pirmą kartą savo gyvenime atvažiavo policijos mašinoj už grotų į nuovadą. Ten atsirado ir teisėjo sūnus advokatas.

Ginčą ėmė aiškinti patys aukščiausieji policijos viršininkai. Jie paleido areštuotąjį teisėją, policininkui protestuojant. Ir viena ir antra pusė sako turinti liudininkų savo skirtingiems kaltinimams paremti. Muller sako, jei jis negali iškelti teisėjui bylos kaip policijos pareigūnas, jis pasitrauks iš policijos ir kels bylą, kaip civilis. Policijos viršininkas priminė, kad jis negali tuoj pat atsistatydinti, nes reikia apie tai pranešti dvi savaites iš anksto.

TURKIJA, GRAIKIJA, JUGOSLAVIJA SUDARĖ BENDRĄ GYNYBOS PAKTĄ

Raudonoji armija sutiktų Pietryčių Europoj labai stiprų ir vieningą šių trijų šalių pasipriešinimą

BLED, Jugoslavija. — Turkijos, Graikijos ir Jugoslavijos užsienio reikalų ministeriai išdirbo ir pasirašė naują sutartį, kuria ligšioliniai susitarimai paverčiami į glaudų karinį aliansą.

Pirmadienį užsienio reikalų ministeriai svarstys Balkanų patariamosios tarybos sudarymą.

Gali sušaukti 95 divizijas

1953 metais šios trys Balkanų valstybės sudarė draugingumo sutartį. Tuoj po sutarties sudarymo buvo sušauktos kelios strategų konferencijos apsvarstyti glaudaus karinės pagalbos pakto sudarymą. Šių šalių draugystė, nežiūrint senų istorinių vaidų — ypač tarp Turkijos ir Graikijos — pasireiškė ne vien popieriuj. Valstybių galvos padarė draugingumo vizitus vieni kitiems ir sudarė pagrindus naujajam kariniam aliansui.

Militarinių ekspertų tvirtinimų, Jugoslavija ir Turkija, paskelbus visuotinę mobilizaciją, gali sudaryti po 35 divizijas kariuomenės, o Graikija 25.

Dalis Europos gynybos

Du Balkanų alianso nariai, Graikija ir Turkija, priklauso Šiaurės Atlanto Gynybos Organizacijai (NATO) ir šį aliansą sujungia su bendra Europos apsigynimo sistema.

Graikijos užsienio reikalų ministeris Stefanopoulus naujosios sąjungos sudarymo proga pareiškė: "Mūsų laikų istorija aiškiai parodė, kad užpuolus vieną iš mūsų pakto narių, patenka į mirtiną pavojų ir kiti du nariai, o taip pat ir visas pasaulis".

Visos trys valstybės gauna J. A. V. ūkinės ir karinės pagalbos. Jų armijos yra stipriai apginkluotos ir kovingos. Buvusi silpna vieta Europos saugumo sistemoj, Balkanuose, spėjo susiorganizuoti greičiau, negu Vakarų Europos sparnas, kus Vokietijos — Prancūzijos praeities nesutarimai ir karai sudaro ir šiandien didelį kliūtį sudaryti Vakarų Europos gynybos bendruomenę.

Prezidentas ragina gubernatorius padėt Europos pabėgėliam

Išduota 8,000 vizų; nutarta įsileisti 214,000 ateivių

WASHINGTONAS, D. C. — Prez. Eisenhoweris pasiuntė 47 gubernatoriams laiškus, ragindamas sudaryti specialius komitetus, kurie rūpintųsi tolimesniu DP — antikomunistinių pabėgėlių įkeliavimu į Jungtines Valstybes.

Iki šiol tik New Yorko gubernatorius Thomas Dewey sudarė tokį komitetą ieškoti naujiesiems ateiviams rėmėjų, kurie parūpintų darbo, apsigyvenimo patalpų, kaip kad specialiajame biliuje reikalaujama.

Prieš metus laiko Kongresas priėmė prezidento pasiūlytą bilių ir nutarė įsileisti virš kvotų 214,000 antikomunistinių pabėgėlių ir dalį šiaip imigrantų iš tirštai apgyventų šalių, kaip Olandija, Graikija ir Italija.

Iki šio laiko išduota tik 8,000 vizų. 14,000 vizų klausimų dabar svarstoma. Imigracijos šalpos organizacijos ir visa eilė Kongreso atstovų priekaištauja vyriausybei, kad ji reikalauja tokių sunkių sąlygų, kad tik maža dalis norinčių imigruoti gali šias sąlygas patenkinti.

Čekijoj suimta vokiečių "šnipų"

Manoma, kad juos išdavė perbėgėlis Dr. O. John

LONDONAS. — Pagal Pragos radijo pranešimą, Čekoslovakijos policija suėmusi keliasdešimt asmenų, kurie kaltinami priklausius Vakarų Vokietijos karinei špionažo organizacijai, vadovaujamai generolo Reinhard Gehlen.

Suimtieji prisipažinę, kad jie turėjo suorganizavę platų špionažo tinklą ir ryšius su Vakarų Vokietijos špionažo įstaigos vadovybe Munchene.

Pereitą savaitę panašius pranešimus apie "šnipų areštus" paskelbė ir Rytinė Vokietija, kur yra pabėgęs Vakarų Vokietijos saugumo įstaigos viršininkas Dr. Otto John. Po jo dar 2 Vakarų Vokietijos saugumo — špionažo agentai pabėgo į Rytinę Vokietiją. Nėra abejonės, kad ši įstaiga turėjo turėti Rytinėj Vokietijoj savo pranešėjų ir kad pranešėjai buvo žinomi jo viršininkui Dr. Johnui.

Suėmė komunistų vadą

Essene suimtas Ruhro komunistų partijos pirmininkas Josef Ledwohn. Jis kaltinamas šalies išdavyste. Jis buvo pagautas beorganizuojąs sovietų zonoj spausdinamų lapelių platinimu, raginančių nuversti Bonos vyriausybę. Pereitą savaitę Karlsruej nuteisti už akių kiti trys komunistų partijos pareigūnai už panašų nusikaltimą.

Sovietai siūlo 50 persų už pabėgėlį

Iranas nenorįs prekiauti

TEHERANAS, Iranas. — Sovietų valdžia siūlo Iranui 50 jo piliečių, laikomų už visokius įtarimus komunistų kalėjimuose, jei Iranas išduos pabėgusį SSSR-Irano pasienio policijos viršininką Piotrowsky.

Rusas pabėgo pereitų metų rugpiūčio 14 d. ir išdavė persams sovietų karinius planus. Iranas esąs griežtai nusistatęs neįsileisti į prekybą žmonėmis su sovietais.

— **Maroke žuvo vėl 11 arabų,** tebesitęsiant riaušėms tarp deportuoto sultano Ben Youssef ir dabartinio sultano (prancūzų draugo) Arafos šalininkų.

Reikšminga sukaktis Argentinoje

Netrūksta dienų, kurios mūsų išeivijos gyvenimo istorijoje randa sau vietą, bet nevisos jos turi vienodą reikšmę. Ypatingai reikšmingų yra nedaug ir todėl jos praeina, palikdamos didelį atminimą ateities kartoms.

Viena iš tokių Argentinoje buvo liepos 10-ji diena, nes tą dieną Susivienijimui Lietuvių Argentinoje sukako 40 metų jubiliejus. Taigi, prieš 40 metų, vos saujelei Argentinos lietuvių, besisielojančių lietuvių organizavimo reikalais, ir beieškant būdų sukurti tokią organizaciją, pasisekė sukurti Lietuvių Susivienijimo Argentinoj Draugiją. Sunkūs ir pesimistiški buvo pirmieji žingsniai, bet vis žengiant pirmyn — tvirtėjo, kol pagaliau SLA pajuto, kad veiklai ir darbui nebetrūksta jėgų, tik trūksta patalpų ir lėšų joms įsigyti. Augant narių skaičiui, augo viltys išsilaikyti prieš visus sunkumus, kas greit pradėjo rodytis. Netaip jau saulėtos SLA dienos buvo, kaip kad daugelis mano: buvo kritiškų momentų ir stovėta prie mirties bedugnės kranto, kada atsiradę globėjai "pavyzdingai" globojo.

Deja, kritiškiausiais momentais netrūko pasišventėlių, kurie aukojo savo jėgas, laisvą laiką ir net sunkiai uždirbtus centus. Jų dėka SLA pasijuto ant tvirtesnių pamatų ir ėmė klestėti. Augant narių skaičiui, buvo gyvas reikalas įsigyti nuosavą žemės sklypą ir statyti salę. Centro valdybai šį sumanymą pasiūlius nariams, buvo gautas vienbalsis pritarimas ir net sudėta nemaža aukų suma. Tie, kurie negalėjo prisidėti piniginėmis aukomis prisidėjo darbu. Ir taip išaugo puiki salė ant didelio, medžių apaugusio nuosavo žemės sklypo Buenos Aires priemiestyje, Launs. Čia dabar yra tikra lietuviška sodyba, kur vasaros metu renkasi lietuviai sodo medžių pavėsiuose praleisti sekmadienius, o jaunimas pasilinksminti. Žiemos metu erdviame salione vyksta įvairūs kultūriniai parengimai.

Švenčiant 40 metų sukaktį SLA didžiuojasi savo šešių skyrių gera veikla ir nesenai susiorganizavusiais dviem naujais skyriais. Tokiu būdu sukakties dienoje SLA turėjo 8 savo skyrius.

Šios reikšmingos sukakties minėjimas įvyko liepos 10 dieną, į kurį suplaukė tūkstantinis lietuvių būrys.

Džiugu, kad visos lietuviškos organizacijos sveikindamos SLA parodė savo gerą šios organizacijos įvertinimą. Tiek sveikinimuose raštu, tiek žodžiu buvo linkima dabartinei Centro Valdybai su pirmininku J. Každaila priešakyje geriausios sėkmės SLA vesti tvirtais žingsniais pirmyn ir nepamiršti svarbiausio lietuvių tautos tikslo — Tėvynės vadavimo iš vergijos pančių. Ta proga tenka pabrėžti, kad C. Valdybos pirmininkas J. Každaila, palyginus per trumpą savo pirmininkavimo laiką padarė didelę pažangą santykiuose su kitomis organizacijomis, kas yra būtina norint geros veikimo sėkmės.

Po oficialiosios minėjimo dalies jaunos scenos mėgėjų jėgos suvaidino iš lietuvių kalbos į ispanų I. Andriuškytės verstą ir režisuotą 3-jų veiksmų dramą "Valkata". Veikalo turinys yra tragiškas, bet jo tragiškumą dvigubino nepaprastai puikus vaidintojų mokėjimas viską pergyventi. Už tokį puikų suvaidinimą publika negailėjo audringų plojimų, o Centro Valdybos sekretorė p. Žeižytė ir 1 skyriaus pirmininkas Gervelis režisorę ir svarbiausios rolės vaidintoją I. Andriuškytę apdovanojo gėlėmis.

Taigi, SLA į penktą dešimtmetį įžengė tvirtais žingsniais.

—L. Kančauskas

Los Angeles, Calif.

Krikštynos

Pereitą mėnesį buvo pakrikštytas Vlado vardu Violet ir Bill Dudorių sūnus. Kūmais buvo Jonas Reklaitis ir Nancy Hopko. Krikštynų pobūvis įvyko Arroyo Seco parke. Dalyvavo didelis būrys svečių, kurie buvo šauniai ponų Dudorių pavaišinti. Svečių buvo net iš Phoenix, Ariz., būtent ponai Bartkai.

Svečiai iš Chicagos

Iš Chicagos rožių žemės (Roselando) buvo atvykę A. ir A. Ylainiai su jauna dukrele Lee, kuri yra labai maloni ir šauni mergaitė. Buvo jie užsukę ir pas mus.

Atsinaujino Naujienas

Naujienas atsinaujino V. Motieka (1245 Fourth av.). Tai labai malonus žmogus. Prieš kiek laiko jis įsigijo keturių būtų namą. Kalifornijos klimatu jis labai patenkintas.

Taip pat metams Naujienas atsinaujino Gust Roman (5111 N. Avandale). Tai žmogus, kuriuo galima pasitikėti: jei ką pasižada, tai stengiasi ir ištesėti.

Likimas jį buvo gerokai prispaudęs. Ilgą laiką sirgo žmona. Dabar ji jau visiškai pasveiko. Bet štai ir jį patį nelaboji liga ėmė kamuoti: širdis sušlubavo.

Duktė Olga, kuri yra neištekėjusi, ramina tėvą. Sako, mes tavęs neapleisime. Kita duktė Marcella yra ištekėjusi už lietuvio Rudžio. Visi gyvena drauge, tad jiems ir visokias bėdas yra lengviau nugalėti.

George ir Ann Wallace (12430 Long Beach Blvd., Lynwood, Cal.) laiko likerių krautuvę. Jie yra nuolatiniai Naujienų rėmėjai ir malonūs bei draugiški biznieriai.

Visiems savo rėmėjams tariu širdingą ačiū.

—K. G. Urnežis

Skaitykite "N-nas"

Taupymas yra turtingumo šaltinis

Pradėk taupyti tuojau... Mes mokam aukštus dividendus.
Mūsų bendrovės laikomi pinigai apdrausti iki $10,000.

MIDLAND SAVINGS & LOAN ASS'N.

4038 Archer Avenue Tel. LAfayette 3-6719

Sekretorius AUGUST SALDUKAS

Už Taupomus Pinigus Mokame 3½ Nuošimčio

18 Hole Golf Course
at
O'HARE FIELD GOLF CLUB
(Near Twin Orchard Country Club)
Wolf Road and Bryn Mawr Ave.
Tel.: Bensenville 501
Cart Privileges to Members
Walsh Bros. Golf Co.

Authorized Hudson Dealer
Since 1934
Ask for "Lee"
GLASNER BROS.
410 N. Burlington
FI 2-0514
LA GRANGE, ILLINOIS
Guaranted used autos

AMAZING 4-SEASON WEATHER SELECTOR!

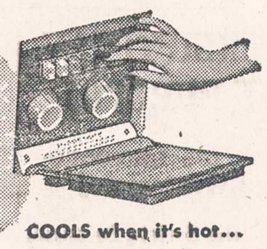

COOLS when it's hot...
HEATS when it's cool!

NEW 1954 **Emerson**

"CUSTOM" ROOM AIR CONDITIONER

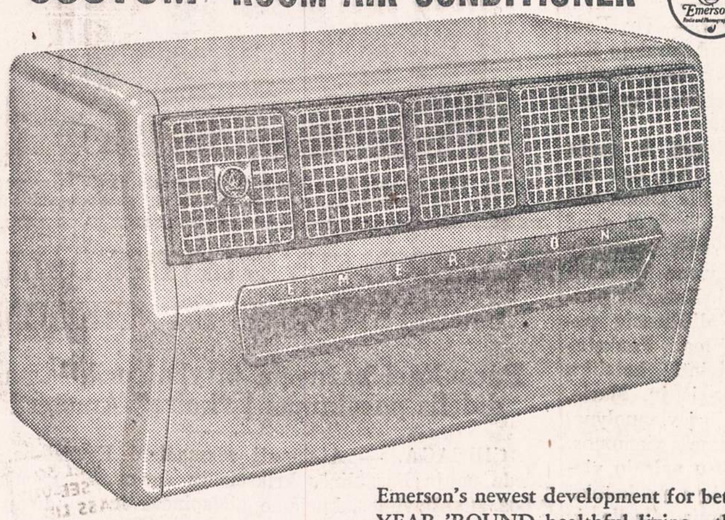

- Super-Cooling Capacity
- Super-Quiet Performance
- Four-Corner Air Penetration
- No Drafts—No Interference with Curtains and Drapes
- Easy-As-Pie Installation
- Circulates, Filters, Dehumidifies for Healthier Living
- Low Operating Cost
- Bonderized All-Steel Cabinet
- Trouble-Free Operation
- Lifetime Safety
- Decorator Designed
- One Year Warranty

Emerson's newest development for better ALL YEAR 'ROUND healthful living...the touch of a tiny button...and you can transform hot, soggy days into fresh mountain-air coolness. The flick of automatic, thermostat control... and you change raw, chilly weather to damp-free, warm heavenly comfort. See the complete line of ½, ¾ and 1 H.P. Emerson "Custom" Air Conditioners.

Emerson... OVER 14,000,000 SATISFIED OWNERS... AMERICA'S BEST BUY!

GUARANTEED ELECTRIC APPLIANCE AND FURNITURE COMPANY

2876 West Čermak Rd. BIshop 7-3333

OPEN MONDAY AND THURSDAY EVENINGS

PAWLAK
Hardware & Paints
Phone: BIshop 7-5868
3011 W. CERMAK RD.
Open Sunday 9 A.M. to 12 Noon
Now under New Management
Featuring DU-PONT PAINTS.
Special Quality Bond House Paint — Gallon $3.49

PIGIAI IR SAUGIAI
PERKRAUSTAU BALDUS
VIETOJE IR IŠ TOLIAU
K. EIDUKONIS
Turiu naują didelį sunkvežimį, specialius įrankius ir apdraudas
6930 So. Talman, Chicago 29, Ill.
Tel. GRovehill 6-7096

COMPLETE AUTO REPAIR WORK
- Body and Fender Work
- Expert Tune-Up
- Speedy Car-Wash
- Prompt Towing Service

B & L GARAGE & SERVICE STATION
6249 W. North Avenue
Oak Park
Phone EUclid 6-9526

IŠ TOLI AR IŠ ARTI PIGIAI
PERKRAUSTAU
(MOVING)
BALDUS IR ĮVAIRIUS DAIKTUS.
Perkraustymas saugus, greitas ir tvarkingas. Viskas apdrausta.
ANTANAS VILIMAS
1841 So. California Ave.
CHICAGO, ILLINOIS
Telef.: ROckwell 2-2282

NERVINĖ

Alexander's Nervinė, kuri turėtų veikti nuo nervų ligų, yra mišinys stiprių ir brangiausių šaknų, žiedų, žievių ir žolių, ir tas mišinys padeda nuo visokių nervų suirimų, galvos skaudėjimų, kvaišimų. isterijos, rūpesčio, susikrimtimo, nemigos, karščiavimų, išgasčio, persidirbimo ir kitų nervinių negalavimų. Gerdamas tą mišinį, gauni maistą nervams. Šios gyduolės kainuoja $5.00 svaras. Už $2.00 prisiunčiame 5 uncijas. Į Kanadą $2.25.

ALEXANDER'S CO.
414 Broadway
South Boston 27, Mass.

LIETUVIŲ PREKYBOS NAMAI

Moderniškiausi baldai, 1954 metų modelio televizijos aparatai: ZENITH, MOTOROLA, WESTINGHOUSE, SYLVANIA ir daug kitų. Skalbiamos mašinos, šaldytuvai, gazo šildymui pečiai: SIEGLER, MOORE IR kiti. Radio aparatai, kilimai, spyruokliai, matracai ir visa, kas tik reikalinga namų įrengimams.

Lengvi išmokėjimai. sekmadieniais jokių taksų.

FURNITURE CENTER INC.
Įmonės vedėjas JUSTAS LIEPONIS
3222-24-26 So. Halsted Str. VIctory 2-4226
Įmonė atidaryta: Pirm., Ketv. 9-9:30. Kitomis dien. 9-6. Sekm. 10-5 val.

PLANINGAS TAUPYMAS MOKA GERUS DIVIDENDUS

Kiekvienas žmogus turėtų atlikamus nuo pragyvenimo pinigus taupyti kas savaitę.
Taupyti reikia: senatvei, vaikų mokslui, įsigijimui namo, automobilio, atostogoms, vestuvėms, krikštynoms ir kitiems reikalams. Kas turi susitaupęs pinigų, tas jaučiasi saugesnis ir laimingesnis. Pradėk taupyti šiandien!

MUTUAL Federal SAVINGS
AND LOAN ASSOCIATION
2202 W. Cermak Rd. • Chicago 8, Ill.
JOHN J. KAZANAUSKAS, Pres. • Tel. VIrginia 7-7747
Savings Insured to $10,000 by F.S.L.I.C.

UŽEIKITE KIEKVIENĄ ALGOS DIENĄ!

Tiktai tie tikrai laimi taupymo programoje, kurie reguliariai pas mus ateina ir pasideda sutaupas savo apdraustose sąskaitose. Jūs taip pat laimėsite atidarydami taupymo sąskaitą ir taupydami reguliariai. Pabandykite tai tuojau. 3 procentai mokami nuo mėnesio 1 dienos už tas sutaupas, kurios į naujas ar jau turimas sąskaitas įnešamos ligi mėnesio 10 dienos. NEMOKAMA VIETA AUTOMOBILIAMS.

UNIVERSAL SAVINGS & LOAN ASSOCIATION
1800 So. Halsted Street Chicago 8, Ill.
Telefonas: HAymarket 1-2028

VALANDOS: Pirmadieniais, antradieniais ir penktadieniais nuo 9 ryto iki 4 val. vakaro. Ketvirtadieniais nuo 9 ryto iki 8 vakaro. Trečiadieniais uždaryta. Šeštad. nuo 9 val. ryto iki 3 val. po pietų.

30 METŲ SUKAKTIS

Chicago Savings and Loan Association mini pasėkmingo finansinio gyvenimo 30 metų sukaktį. Šia proga Chicago Savings per ateinančius šešis mėnesius, pradedant Liepos-July 1 diena, apdovanos puikia Ball-Point plunksna kiekvieną naują taupytoją ir kiekvieną seną taupytoją, padidinusį savo indėlius.. Be to, kiekvienas taupytojas dar gaus tikietą, kuriuo turės progos laimėti vieną iš 150 tableware setų: 25 Rogers Silver setų 8 asmenims ir 125 vėliausių ir gražiausių stainless steel setų 6 asmenims.

Chicago Savings per 30 metų finansinio gyvenimo visada išmokėjo taupytojams pilną taupomą sumą, mokėdama aukštesnį dividendą, negu dauguma kitų finansinių įstaigų. Už praeitus šešis mėnesius mes ir vėl išmokėjome 3% (3% per annum).

Chicago Savings kviečia lietuvius pasidėti savo sutaupytus pinigus į šią saugią ir tvirtą 14 milijonų įstaigą. Mūsų 30 metų saugaus ir pelningo patarnavimo lietuviams rekordas užtikrina indėlių saugumą ir geresnį dividendą. Be to, pas mus kiekvieno taupytojo pinigai yra apdrausti iki $10,000 by an Agency of the United States Government. Nėra saugesnės vietos taupomiems pinigams laikyti. Partrauksime jūsų pinigus iš kitur, jei atsinešite savo banko knygutę.

Šios įstaigos puikiai įrengtoj raštinėj teikiami sekantieji patarnavimai:

1.—Apdraustas taupymas
2.—Pirmų morgičių paskolos
3.—Pardavimas ir iškeitimas valstybės bonų
4.—Christmas Club Savings
5.—Vacation Savings Club
6.—Duodami Travelers Checks
7.—Notary Public
8.—American Express Money Orderiai,

Be to, kiekvienas taupytojas dar gali išsimainyti čekius, apmokėti gazo bei elektros bilas, nemokėdamas nieko už šiuos patarnavimus.

VALANDOS: Pirmadieniais nuo 12 iki 8 val. vakaro. Antradieniais ir Penktadieniais nuo 9 iki 4 valandos po pietų. Ketvirtadieniais nuo 9 iki 8 val. vakaro. Trečiadieniais uždaryta visą dieną. Šeštadieniais nuo 9 ryto iki 2 val. po pietų.

JOHN PAKEL, Prezidentas

CHICAGO SAVINGS and LOAN ASS'N
6234 So. Western Ave. Telef.: GRovehill 6-7575

SOPHIE BARCUS

RADIJO VALANDA
Iš Stoties W. G. E. S.
1390 kilocycles

Kasdien: Pirmadienį iki Penktadienio nuo 8:45 iki 9:30 ryto. Šeštadieniais nuo 8:30 iki 9:30 ryto.

Ir kas pirmadienį nuo 7:00 iki 8:00 valandos vakaro.

Sekmadienį 8:30—9:30 val. ryto iš stoties WOPA, 1490 kilocycles.

Tel.: HEmlock 4-2413
7121 SO. ROCKWELL ST.
Chicago 29, Illinois

Skaitykite "N-nas"

M. ŠILEIKIS

VAGONE SU ŠUNIMI

Dangus buvo apsiniaukęs, pilnas liūdnumo. Sniegas baigė dengt nukarusių uolų briaunas virš upės kranto. Mano kambario pilkas langas prietemoj visai užsimerkė.

Gydytojas dar kartą pakartojo diagnozą ir mano kaimynei Latakienei pasakė:

— Vežkite jį į ligoninę, aš negaliu nieko padėti.

Latakienė tris dienas mane slaugė: valgyt atnešdavo, šiaudų į lovą paklodavo, kad būtų minkščiau, kai bendrabučio vyrai dirbo vieni kasyklose, kiti plieno fabrike.

Latakienė buvo nuoširdi moteris, sako, pati turėjusi porą operacijų, užjautė ir mane. Pašaukė graboriaus vežimą, kad mane nuvežtų iki stoties, o iš ten traukiniu į ligoninę, pažiūrėti, kas su manim atsitiko. Šiame miestelyje, kur aš pirmą kartą atsiradau, ligoninės nebuvo. Už kelionę reikėjo iš anksto sumokėti, kaip gi kitaip. O mano kišenėje džiova buvo pradėjusi lizdą sukti. Vis dėlto sukrapščiau kiek reikėjo ir sumokėjau. Tada mane paguldė ant nešamos lovelės, nunešė laiptais žemyn ir uždarė graboriaus vežime. Geležinkelio stotyje vėl su visa lovele įkėlė mane į bagažo vagoną, kuriame buvo tamsu ir šalta. Galvon lindo mintis, kad mane veža į kapines... Ausyse pasigirdo mano bendrabučio draugo žodžiai: "Ė, brolau, priprasi, priprasi Amerikoje..."

Traukinys, bėgdamas vingiuotu akmeninio skardo pakraščiu, žvengė atsikosėdamas, kaip ir tada, kai į šį griovį mane atvežė. Kai traukinys bėgo plieno dirbtuvių pasieniais, kuriuose aš pirmiau dirbau, išgirdau iki kaulo įgrisusį sunkių mašinų garo šniokštimą ir žemės dundėjimą.

— Tuk-tuk, tuk-tuk! — sunkiai dūsavo garinė mašina, plieną kapodama.

— Čia-čia, čia-čia! — kosėjo prie fabriko šaliniuose bėgiuose kitas garvežys. Dirbtuvėje skambėjo plienas, ūžė volai. Šią "muziką" aš jutau ir žinojau, kokia vieta pravažiuoju uždarytame vagone. Pakvipo degančios alyvos dvokas, vagonas prisipildė troškinančia garų ir sieros smarve. Sunkiai dūsavo įsibėgėjęs fabriko darbas. Sukandau dantis fizinio skausmo suimtas ir apie nieką negalvojau. Kai traukinys pasileido visu smarkumu bėgti, girdėjau tik tankų ratų taksėjimą po vagono dugnu. Vagone buvo prikrauta visokio bagažo: pašto maišų, didelių dėžių ir visokiausių smulkmenų. Tuo tarpu tik aš vienas gyvas daiktas buvau uždarytas šitame vagone, kaip karste.

Kai traukinys sustojo pirmoje stotyje, atsidarė vagono durys, bagažo prižiūrėtojas atvedė didelį juodą bernardinų veislės šunį ir vagono kampe pririšo prie kablio. Dabar aš turėjau palydovą ir man nebuvo nuobodu. Aš žiūrėjau į šunį, o šuo žiūrėjo į mane tupėdamas. Jo akys tamsoje žibėjo gelsvai raudona šviesa. Rodos, jis klausė: kur aš važiuoju, o aš — jį...

Po poros valandų mane išnešė iš vagono ir įdėjo į ligoninės ambulatorijos vežimą. Prisistatė ligoninės gydytojas su mano pirmojo gydytojo telegrama ir paklausė:

— Seniai sergi?

— Jau šešta diena.

—Apendiksas trukęs! Blogai... Reikalinga skubi operacija.

Slaugės paruošė mane operacijai tą pačią naktį.

Senyvo amžiaus gailestingoji seselė užsirašė mano vardą pavardę. Išklausinėjo: ar turiu pinigų, giminių ir draugų.

— Turiu trisdešimt dolerių kišenėje, tai viskas. Draugų visai neturiu, nes esu dypukas.

* * *

Mažo ūgio plikas gydytojas nukarusia raudona, kaip vyšnia lūpa, uždėjo savo ranką man ant kaktos ir šypsodamas žiūrėjo. Slaugė sėdėjo šalia lovos, pasidėjus ant staliuko laikrodėlį. Ji buvo gera gailestingoji seselė. Kai aš desperatiškai prašiau nors lašelio vandens, ji mano išdžiūvusias lūpas suvilgiusi skepetėlę pavilgydavo.

Bėgo ilgos nuobodžios dienos, savaitės ir mėnesiai. Atsibodo be galo, rodos, blogiau kaip kalėjime. Kalėjime nors vaikščioti galėtum, o čia kaip kapuose. Kai kada vakarais pasigirsdavo liūdna ligoninės koplyčioje vargonų muzika. Sekmadienių aš labai laukdavau. Kai kitų ligonių giminės, draugai ateidavo savųjų aplankyti, rodos, jie ir mane aplankydavo. Aš buvau patenkintas, matydamas, kaip kitus gėlėmis bei dovanomis apdovanoja. Gėlių kvapsnio ir aš "pasivogdavau" ir jausdavaus patenkintas, matydamas kitus žmones patenkintus. Lankytojų antplūdis mano dvasioje sukeldavo liūdesio srovelę. Mano draugai, kurie anksčiau dosniai fundijo, vertė gerti, — nė vienas neatvyko manęs aplankyti. Tačiau atsirado žmonių, kurie žinojo, kad šeštas mėnuo guliu šioj ligoninėj, — man gėlių atsiųsdavo. Tie geradariai, kurie mane užjautė, buvo vienas kunigas ir Ganytojų Armijos narės. Aš jiems esu labai dėkingas.

Daug visokių ligonių atėjo, pasveiko ir išėjo. Pasilikau aš ir dar vienas protiškai sunegalavęs rusas, kuris vieną naktį buvo pradėjęs lovas ant šono vartyti.

— Man negerai, bet tau dar blogiau, — sakydavo jis.

Aš jam tuo pačiu atsakydavau:

— Taip, man bloga, bet tau dar blogiau, — ir jis nutildavo.

* * *

Pro atdarą langą ligoninės kieme kvepėjo alyvų žiedai ir pavasario gaivinantis oras sklaidėsi koridoriuose. Pirmą kartą išlipęs iš lovos po pakartotinos operacijos, negalėjau nė žingsnio žengti. Mano kojų sausgyslės ir kiti organai braškėjo, kai bandžiau jas sulenkti. Po valandos praktikos vos kelis žingsnius tegalėjau paeiti. Gydytojas pasakė, kad esu sveikas ir galiu namo važiuoti.

— Namo? — savęs paklausiu. — Kur mano namai? A, tai tame griovyje, kurį pereitą rudenį palikau apsnigtą. Ir tas sniegas, tas pilkas langas, pro kurį žiūrėdavau į upės uolienas, mane lyg sugundė grįžti. Taip, čia mano naujoji tėvynė—Amerika.

Kai gailestingoji seselė atnešė mano batus ir švarkelį, kuriuo vilkėdamas buvau atvežtas, kartu įteikė ir sąskaitą. Kišenėje radau likusius 30 dolerių, — tai buvo visas mano turtas. Pasilikau sau tris dolerius, o likusius sumokėjau ligoninei ir likau dar daug jai skolingas.

Iki stoties ėjau tvorų ir sienų įsikabindamas, kol mano kojos šiek tiek prasimiklino. Traukinyje pailsėjau, o paskui nuo stoties iki bendrabučio gerą kilometrą vėl ėjau, kaip girtas.

Netoli namų sutikau Sasnauską, bendrabučio seniausį įnamį, iš mėsinės grįžtantį. Jis buvo ne tik šykštus, bet ir mažai išgerdavo. Aš jį vadinau "dėde" ir paklausiau:

— Na, kas nauja pas jus? Seniai nesimatėme!

—Kas nauja? — paklausė jis. — Čia niekas nesikeičia. Eik į vidų — pamatysi...

Viduje mane priėmė labai draugiškai. Dvylika rankų iškilo su alaus bokalais, o Sakalas net degtinės buteliuką atkišo...

— Dėkui, vyrai! Šiandien mano kojos šito neatlaikys, — pasakiau.

Cicero

Pikniko pabaigtuvės, delegatų sutikimas

SLA 301 kuopos nepaprastas susirinkimas bus šiandien, rugpiūčio 9 d., 7:30 v. v., Liberty svetainėje, 14th St. ir 49th Ct. Nariai,-ės atliks savo paprastuosius reikalus — užsimokės mokesčius, aptars einamuosius reikalus, išklausys dviejų parengimų pranešimus, taip pat išgirs buv. seimo delegatų pranešimus. Po visų pranešimų bus vaišės. Nariai prašomi atsilankyti ir atsivesti kitus, kad ir SLA nepriklausančius, kuriems yra proga priklausyti. O priklausyti būtinas reikalas: pašalpa, apdrauda kiekvienam reikalinga; nelaimei ištikus — ne laikas apie tai kalbėti. Tad, kol sveikas, rūpinkis savim ir savo šeima, nes atsarga gėdos nedaro! D.

Kas skaito, rašo — "Naujienas" įsirašo

Dirbtini Dantys
Laisvi ar nepritaikyti?
DANTŲ PLOKŠTELĖS
pataisomos ir stipriai įstatomos.
Sužaloti dantys pataisomi,
o nuotrupos išlyginamos
— 1 valandos darbas —
State Dental Plate Laboratory
1635 W. 47th St. YArds 7-4499
639½ W. 63rd St. WE 6-2608
944 W. 63rd. WAlbrook 5-2558

Dirbtini Dantys
Laisvi ar nepritaikyti?
— 1 valandos darbas —
Cleveland Dental Plate Laboratory
2326 So. Cicero Ave. OL 2-7263
456 W. North Ave. MI 2-6221
404 E. 47th Street. AT 5-6880
160 Milwaukee Ave. HU 9-3242

Dirbtini Dantys
Laisvi ar nepritaikyti?
DANTŲ PLOKŠTELĖS
pataisomos ir stipriai įstatomos.
Sužaloti dantys pataisomi,
o nuotrupos išlyginamos.
— valandos darbas —
A-1 Dental Plate Laboratory
22 W. Madison, Room 223, DE 2-6804
1587 W. Ogden Ave. MO 6-3733
1425 Wilson Ave. LO 1-9280
2003 W. Lawrence SU 4-8708

SAVE $70.00
THAT'S WHAT YOU GET WHEN YOU TRADE-IN YOUR OLD WASHER..... REGARDLESS OF AGE OR CONDITION
on a NEW ABC-O-MATIC WASHER
MODEL 50 WITH "SEE-VU" GLASS LID
NOW ONLY $239.95 DURING THIS SPECIAL SALE
REGULAR PRICE $309.95 LESS 70.00 TRADE IN ALLOWANCE
WASHES
RINSES
DAMP DRIES
ALL AUTOMATICALLY
Never before so much value in an ABC Automatic Washer at so low a price. All the features of top-quality, deluxe-type automatics. And you get $70.00... maybe more... for your old wringer washer! Compare the many features—and you'll see why you can't afford to miss this budget-pleasing chance to eliminate washday drudgery forever. Come in and let's talk trade!

EXCLUSIVE "SHAMPOO" ACTION
The amazing ABC feature that makes washing clothes as gentle and thorough as a hand shampoo. It's water-thrifty, too!

EXCLUSIVE FLUSHING OVERFLOW RINSE
Dirt and scum float away... over the rim of the tub. No chance for dirt to drain back through clothes. Clothes come cleaner, whiter, brighter!

EXCLUSIVE "SPIN-AIRE" DRYING
Slow-spin speed, plus special fanning action leaves garments soft, fluffy and breeze fresh... never packs or mats the clothes.

MATCH YOUR NEW WASHER WITH THIS WONDER WORKING ABC DRYER
ONLY $199.95 ELECTRIC MODEL B
• Safe... even for delicate fabrics.
• Only one dial—set it and forget it.
• Exclusive "Jet-Aire" drying... easier on clothes.
• Super-size, perforated drying cylinder, never stains fabrics.
• Clothes need less ironing.

AMERICAN FURNITURE and RADIO STORES
1523 No. Milwaukee Avenue HUmboldt 6-5000
OPEN MONDAY AND THURSDAY EVENINGS

TELEVIZIJOS
RADIJO APARATAI
ELEKTROS REIKMENYS
VĖDINTUVAI - VĖSINTUVAI
TV BEI RADIJO LEMPOS
DALYS — BATERIJOS
APARATŲ SUTAISYMAS
dirbtuvėse ir namuose atliekamas patyrusių inžinierių. Sąžiningas ir geras patarnavimas garantuotas.
DAINA TELEVISION
sales - service
3130 S. Halsted, DAnube 6-6887

PETER AMERIO
Concrete Contractor
Plastering and Repairs
Experienced, reliable work
Chicago & Suburbs
Phone RAdcliffe 3-6017

DĖMESIO!
Auto mechanikas ALEKSANDRAS ŠNELIUS atidarė automobilių taisymo dirbtuvę
Atlieka visus mechaniškus, įvyginimo ir dažymo darbus. Darbai atliekami sąžiningai ir su garantija. Turi 24-rių metų patyrimą. Darbo valandos: nuo 9 ryto iki 7 v. vakaro.
Dirbtuvės adresas:
"Alex Auto Repair"
5842 SO. CLAREMONT AVE.
in the rear
Phone: Dirbt.: PRospect 8-0354;
Namų: CAnal 6-0988

A—ACME ROOFING,
HARDWARE & PAINT CO.
Bet kokios rūšies stogas uždedanas ir pataisomas. Dumtraukiai pagaminami, pataisomi ir "tuckpointed". "Gutters" ir "downspouts" įtaisomi, pataisomi, dažomi.
Pilnai apsidraudę, darbas garantuotas. Krautuvės atdaros kasdien, sekm. ir šventad. nuo 7 v. r. iki 10 val. vakaro.
3925 ROOSEVELT ROAD
LAwndale 1-6047

A & Z
AUTO DAŽYMAS
Visa nauja ultra moderni dažymo dirbtuvė išpildanti —
UŽSAKOMUS AUTO DAŽYMO DARBUS TIK UŽ $49.50
Auto stiklai įdedami Tamstų mašinon Tamstoms belaukiant! Visas automobilio pataisų darbas — su kuzavo darbu imtinai.
Kreipkitės į A & Z norėdami geriausio darbo savo mašinai.
3525 North Harlem Ave.
Tel. SPring 7-6878

PETE'S PIZZERIA
The Finest Pizza in the City
Spaghetti — Ravioli — Sandwiches
ITALIAN SAUSAGE
CARRY OUT ORDERS
1406 W. 69th STREET
GR 6-9302

LARRY FAUL
OLDSMOBILE CO.
Nauji ir vartoti garantuoti automobiliai
1026 Madison Street
OAK PARK

E. & J.
CONSTRUCTION CO.
Statytojas ir braižytojas gražių, naujų namų.
Pastatome namus Jūsų sklypuose pagal Jūsų nurodymus ir pigiausiomis kainomis.
Mieste ir priemiesčiuose.
10753 So. Fairfield Ave.
Tel.: CEdarcrest 3-2193

Rudeninis
NAUJIENŲ PIKNIKAS
Rugpiūčio 15 dieną
LIBERTY GROVE PARKE
Willow Springs, Illinois

Nori Nebrangiai Nusipirkti Gerą Automobilį?
NAUJAS 1954 CHRYSLER — $2485.00 • PLYMOUTH — $1595.00
300 VARTOTŲ AUTOMOBILIŲ, NUO $25.00 IR AUKŠČIAU
BALZEKAS MOTOR SALES, INC.
"U WILL LIKE US"
4030 ARCHER AVENUE Telefonas: VIrginia 7-1515
DIDŽIAUSIA AUTOMOBILIŲ TAISYMO DIRBTUVĖ. — GERAS PATARNAVIMAS • TEISINGI NEMOKAMI PATARIMAI. LENGVOS IŠMOKĖJIMO SĄLYGOS

NAUJIENOS

THE LITHUANIAN DAILY NEWS

Published Daily Except Sunday by The Lithuanian News Pub. Co., Inc.
1739 South Halsted Street, Chicago 8, Ill. HAymarket 1-6100

Entered as second-class matter March 7, 1914 at the Post Office at Chicago, Ill., under the Act of March 3, 1879.

Subscription Rates:
$9.00 per year in Canada
$9.00 per year outside of Chicago
$10.00 per year in Chicago
5 cents per copy.

Užsakymo kaina:
Chicagoje—paštu:

Metams	$10.00
Pusei metų	$5.50
Trims mėnesiams	$3.00
Vienam mėnesiui	$1.25

Chicagoje per išnešiotojus:

Viena kopija	5c.
Savaitei	30c.
Mėnesiui	$1.25

Jungtinėse Valstybėse, ne Chicagoje:

Metams	$9.00
Pusei metų	$5.00
Trims mėnesiams	$2.50

Užsieniuose:

Metams	$11.00
Pusei metų	$5.50
Tmis mėnesiams	$3.00

Naujienos eina kasdien, išskiriant sekmadienius. Leidžia Naujienų Bendrovė, 1739 S. Halsted Street, Chicago 8, Illinois. Telef.: HAymarket 1-6100.

Pinigus reikia siųsti pašto Money Orderiu kartu su užsakymu.

Sutinka Priimti JAV Maistą

Rytinės Vokietijos komunistų šulai ir jų bosai Maskvos Kremliuje ilgokai galvojo, ką atsakyti į prezidento Eisenhowerio pasiūlymą maisto nukentėjusiems nuo potvynio žmonėms. Pagaliau jie nutarė pasiūlymą priimti, ir šeštadienį pranešė apie tai JAV aukštajam komisarui James B. Conant. Po laišku padėjo savo parašus SSRS komisaras G. M. Puškin ir Vokietijos sovietų zonos premjeras Otto Grotewohl.

Aiškindama, kodėl Eisenhowerio pasiūlymas yra priimtas, komunistų spauda sako, kad JAV prezidentas, pareikšdamas savo norą sušelpti maistu potvynio aukas, nestatė jokių politinių sąlygų ir tuo būdu padarė "draugingą mostą", kurį negalėjo atmesti rytinės Vokietijos vyriausybė.

Bet prez. Eisenhoweris nestatė politinių sąlygų ir pereitais metais, siūlydamas maisto produktų rytinei Vokietijai, kuri skundėsi, kad dėl sausros neužderėjo javai, neužaugo daržovės ir miestų gyventojai nebeturį ką valgyti. Tačiau tada tas pats Grotewohl Amerikos prezidento pasiūlymą atmetė su panieka! Kai paskui prez. Eisenhoweris, to nepaisydamas, vistiek liepė JAV administracijos atstovams Vokietijoje dalinti vokiečiams maisto paketus, tai komunistų valdžia plūdo Ameriką ir grasino bausti savo valdinius, kurie drįs imti "kapitalistų dovanas".

Šiandien jau visai kitokia melodija. Kapitalistų dovanų pasiūlymas virto "draugingu mostu", galinčiu sumažinti tarptautinę įtampą ir suartinti tautas.

Kodėl tokia atmaina? Viena priežastis yra ta, kad Kremlius šiandien bubnija apie Rytų ir Vakarų "taikingą sugyvenimą". Vesti šią propagandą ir tuo pačiu laiku neleisti nukentėjusiems nuo potvynio žmonėms imti maisto produktus, kuriuos Amerika siūlo duoti dovanai, tai būtų perdaug aiškus įrodymas, kad komunistai meluoja ir apgaudinėja savo valdinius.

Be to, reikia neužmiršti, kad nuo to potvynio nukentėjo kur kas daugiau, negu rytinė Vokietija, kelios kitos šalys: Vengrija, Austrija, Čekoslovakija. Amerika siūlo pašalpą joms visoms. Kaip galėtų Kremlius jų gyventojus privesti nevalgyti Amerikos duonos? Uždrausta Amerikos duona būtų virtusi pavojingu Maskvai prieškomunistinės kovos "ginklu".

Malenkovo strategai suprato, kad išmintingiau bus sutikti "priimti" prez. Eisenhowerio siūlomas gėrybes.

Washingtonas skiria šiam reikalui maisto produktų maždaug $4 milijonų vertės. Jie turės būt dalinami per kurią nors patikimą tarptautinę įstaigą. Prez. Eisenhoweris norėtų tai pavesti tarptautiniam Raudonajam Kryžiui. Teks žiūrėti, kad JAV teikiamą pašalpą nepasiglemžtų žmonių išnaudotojai komunistai.

Idealioji visuomenės santvarka

APŽVALGA

Centralinės Europos Krikščioniškųjų Profesinių Sąjungų Federacijos leidinys "Christian Labor Information Service" pasipiktino tuo, kad JAV atstovų buto komiteto tyrimo direktorius Thomas M. McNiece palaikė ištraukas iš popiežių enciklikų "komunistine literatūra", ir jį smarkiai už tai išbarė, kap "ignorantą", nieko neišmanantį nei apie krikščionybę, nei apie komunizmą.

Užvakar šioje vietoje mes panagrinėjome to krikščioniškųjų profesinių sąjungų leidinio kai kuriuos išvedžiojimus apie "marksizmą", komunizmą ir socializmą, ir suradome, kad jisai pats išmano apie tuos dalykus, gal būt, mažiau, negu McNiece. (Žiūr. "Nauj.", 1954 m. rugp. 7 d.). Bet vieną klausimą atidėjome. Jisai liečia "ateities visuomenę".

"Christian Labor Information Service" sako, kad šituo klausimu esąs pagrindinis skirtumas tarp komunizmo bei socializmo idealų vienoje pusėje ir krikščioniškų idealų antroje. Gird, "komunistai, lygiai kaip ir socialistai, vaizduoja sau ateities visuomenę, kurioje nebus samdytojų nė samdomųjų, bet viskas bus bendroje nuosavybėje ir bus lygiai visų naudojama".

O krikščioniškas idealas esąs visai kitoks. CLIS tęsia:

> "Priešingai tam, krikščioniškoji socialinė mintis sako, kad negali būti pilnos lygybės, visiems lygiai naudojant žemiškas gėrybes, kadangi yra skirtingos žmonių dorybės, pajėgos ir gabumai ir net uolumas. Tačiau, pagal krikščioniškąjį mokymą, kiekvienas žmogus turi teisę užsidirbti pakankamai, kad galėtų aprūpinti savo šeimą, ir jei šių dienų visuomenėje to nėra, tai privalo būt padarytos reformos linkui šito tikslo".

Toliau tas krikščioniškųjų unijų leidinys dar kartą pabrėžia, kad "skirtumas šitame punkte tarp krikščionių ir markistų yra pagrindinio pobūdžio" ir jo neprivalo ignoruoti nė vienas žmogus, kuris manosi susipažinęs su šiuo dalyku. Ir jisai pastebi, kad šiais laikais yra *pareiga pažinti tokias pagrindines pasaulio problemas*, jei norime, kad "laisvojo pasaulio dvasinės jėgos nugalėtų piktąsias komunistinės tironijos jėgas".

Labai gerai. Bet ar krikščioniškųjų unijų informacijos tarnyba tas problemas pažįsta?

Aną kartą parodėme, kad jos rašytojai pripasakojo visokių niekų apie "marksizmą" ir apie socialistus. Pastaruosius kritikuodami, jie nuolatos vartoja demagogišką metodą, sugretindami socialistus su komunistais. Šituo punktu turime čia dar tarti keletą žodžių.

Skirtumas tarp socialistų ir komunistų

Aną kartą jau nurodėme, kad socialistai stoja už *demokratiją* ir stengiasi pasiekti savo tikslus *demokratinėmis* priemonėmis, tuo tarpu kai komunistai demokratiją atmeta principe ir prieš ją kovoja. Priešiško demokratijai komunistų nusistatymo nepaneigia tas faktas, kad jie laisvojo pasaulio šalyse paprastai reikalauja demokratinių laisvių ir teisių: to jie reikalauja, *kol jie neturi galios*, kad jiems būtų laisviau veikti ir griauti demokratybės pamatus; bet kur tik komunistams pasiseka pagrobti valdžią, jie tuojau padaro galą visoms demokratinėms laisvėms.

Iš to visai aišku, koks yra tikrasis komunistų nusistatymas demokratijos klausimu. Geriausiu atveju jie laiko demokratiją tik patogiu, tam tikrose aplinkybėse, *įrankiu* valdžiai pagrobti. Šiaip demokratija jiems neturi vertės.

Visai kitokia socalistų pažiūra. Demokratiją jie laiko pagrindiniu dalyku. Dėl jos socialistai kovoja visą laiką ir jos neišsižadą, paėmę į savo rankas valdžią; atvirkščiai, paėmę valdžią į savo rankas, socialistai *stengiasi demokratiją sustiprinti;* o jei jos iki to laiko nebuvo, jie ją įveda. Po pirmojo pasaulinio karo įvyko revoliucijos visoje eilėje šalių, neturėjusių demokratinės santvarkos, ir kur tik socialistai įėjo į valdžią, jie visur stengėsi tą santvarką įvesti. Taip jie darė Rusijoje, Vokietijoje ir kitur. Dėja, tos jų pastangos nevisur pasisekė; priešingos demokratijai jėgos paėmė viršų daugelyje šalių (rezultate, tūkstančiai buvusių socialistų nusivylė demokratijos idėja ir persimetė pas komunistus). Tačiau ir po tų nepasisekimų socialistų partjos neatsisakė nuo demokratijos. Jie yra įsitikinę, kad teisingesnio kelio į geresnę ateitį nėra.

Šis socialistų nusistatymas anaiptol nėra priešingas "marksizmui". Kaip tik K. Marksas jau 1847 m. "Komunistų Manifeste" pareiškė, kad pirmas darbininkų uždavinys, siekiant valdžios, tai — *"iškovoti demokratiją"* ("die Demokratie zuerkaempfen"). Tais laikais, reikia atsiminti, demokratijos beveik niekur Europoje nebuvo; darbininkai neturėjo balsavimo teisės; jie neturėjo teisės organizuotis nei į unijas, nei į politines partijas. Marksas buvo linkęs manyti, kad be revoliucijos demokratija negalės būt įvykdyta, ir vis dėlto jisai skelbė, kad demokratijos iškovojimas tai — pirmas darbininkų klasės uždavinys. Ne socializmas, o demokratija.

O bolševikai, kurie 1918 m. persikrikštijo į "komunistus", pagrobė valdžią su tikslu *sunaikinti demokratiją* — ir ją sunaikino.

Tuo gi tarpu krikščioniškųjų unijų leidinys teigia, kad bolševikiniai komunistai esą tokie pat "marksistai", kaip ir socialistai. Ir tuo pačiu laiku jisai smerkia "ignorantus", kurie nesirūpina pažinti pagrindinių šių dienų problemų!

Ateities idealas

Tas CLIS leidinys, kaip matėme primeta komunistams *ir socialistams* skelbimą tokios būsimos visuomenės, kurioje viskas bus bendrojoje nuosavybėje ir viskas bus bendrai visų naudojama.

Socialistai to neskelbia ir nesiekia. Socialistai siekia suvisuomeninti ne "viską", o tik *stambąsias ir žmonių gyvenimui būtinai reikalingas pramones bei susisiekimo priemones.* Smulkiųjų pramonės bei prekybos įmonių jie visai neketina liesti.

Bet, kas svarbiausia, socialistai griežtai atmeta valstybės kišimąsi į nuosavybės santykius *vartojimo srityje.* Kokius drabužius dėvėti, ką valgyti, kur ir kaip praleisti savo poilsio laiką, ar gyventi nuosavam name, ar išsinuomavus būtą kitam asmeniui priklausančioje troboje — šituos klausimus privalo spręsti kiekvienas asmuo ir kiekviena šeima, kaip jiems geriausia patinka. Valdžios diktavimas šituose reikaluose būtų nepakenčiamas žmonėms, kurie brangina savo laisvę.

Kontroliuoti privatų žmogaus gyvenimą, paimant į valdžios rankas vartojimo gėrybes, tai ne socialistų idealas, o *komunistų.* Jie tai įvykdė Rusijoje ir vykdo kiekvienoje šalyje, kurioje valdžia pateko į jų rankas. Todėl tose šalyse žmonės gyvena, kaip kalėjime.

Paviršutiniškas panašumas tarp socializmo ir komunizmo yra tame, kad vienas ir antras siekia įsteigti *kitokią visuomenės santvarką,* negu dabartinė. Vienas ir antras siekia "pašalinti kapitalizmą", — nors visai kitokiais būdais ir tikslais. Štame punkte tarp jų ir "krikščioniškosios socialinės minties" šalininkų, iš tiesų, yra pagrindinis skirtumas.

Pastarieji, kaip sako CLIS leidinys, nėra priešingi šių dienų visuomenės santvarkos pagrindams, nes, jų įsitikinimu, nelygybė tarp žmonių esąs naturalus dalykas: vieni stipresni už kitus arba gabesni arba darbštesni. Jie nori tik pašalinti kai kurias ydas dabartinėje visuomenėje. Kur darbininkas neuždirba tiek, kad galėtų su savo šeima išgyventi, jie nori, kad būtų išleistas įstatymas tokių vargšų būklei pagerinti. Tai ir viskas.

Jei taip, tai reiškia, kad "krikščioniškosios socialinės minties" šalininkai jokio *socialinio idealo neturi.* Jie yra patenkinti dabartine kapitalistine sistema.

Kristaus ir apaštalų mokymas

Bet argi tai krikščionybės mokymas?

Kristus liepė savo pasekėjams nesirūpinti savo materialinės buklės pagerinimu. Jaunikaičiui, kuris klausė, ką jisai turįs daryti, kad būtų išganytas, Jėzus atsakė: "Eik, parduok, ką turi, ir duok beturčiams... paskui ateik ir sek mane". (Mato 19, 21). O štai, kokią tvarką tikintieji krikščionys buvo įsteigę savo bendruomenėje:

> "Jie laikėsi apaštalų mokslo, bendro duonos laužymo ir maldų... Visi tikintieji laikėsi drauge ir turėjo visa bendra. Lobį ir turtus jie jie parduodavo ir iš to dalino visiems, kaip kiekvienam buvo privalu". (Apaštalų Darbai 2, 42).

Kitoje vietoje Apaštalų Darbuose (4, 32) pasakojama apie krikščionių bendruomenę Jeruzalėje:

> "Tikinčiųjų daugybė buvo vienos širdies ir vienos sielos. Nė vienas jų nesakė apie savo lobį, kad tas jo vieno būtų, bet visa buvo jiems bendra".

Kas gi čia, jei ne komunizmas?

Taigi nėra jokios abejonės, kad *komunizmas* buvo Kristaus ir jo apaštalų skelbiamas ir praktikuojamas, kaip ideali visuomenės santvarka.

Jų komunizmas apėmė pirmoje vietoje *vartojimo* sritį ir mažiau rūpinosi gamyba. Vėlesnieji krikščionių mokytojai (pvz. šv. Augustinas savo "Civitas Dei" — Dievo Karalystė) propagavo komunistinę santvarką ir gamybos srityje, bet tos idėjos neprigijo, gal išimant vienuolynus.

Ilgainiui krikščionių vadai ir tikinčiųjų masės visai užmiršo komunistinius Kristaus idealus ir *prisitaikė* prie kapitalistinio gyvenimo būdo. Tas, kas šiandien vadinama "krikščioniškąja socialine idėja", yra pasiskolinti trupiniai iš socialistų ir iš liberalų teorijų, bet ne iš Jėzaus evangelijų.

Straipsnis enciklopedijai

Mano kaimynas X yra lėto ir ramaus būdo. Kaip tik todėl aš jį mėgdavau. Vakarais po sunkaus darbo fabrike mes išeidavome į savo gyvenamojo namo priebutį ir atsisėsdavome ant laiptų. Būdavo gera su juo pabūti vieną kitą valandėlę, kurios metu atsileisdavo fabrike įtempti raumenys ir nervai.

Mūsų pokalbiai būdavo paprasti ir nekomplikuoti: kas paskutinį savaitgalį susimušė, kieno automobiliui padanga sutrūko, kieno vaikas koją nusilaužė . . .

Mano kaimynas X sakėsi esąs patenkintas dabartiniu savo gyvenimu, nes jis primenąs jam kažkuriame Lietuvos miestely išgyventus laikus. Tenai jis dirbęs pašte ar kur kitur, o po darbo sėdėjąs ant panašaus namelio laiptų. Mano kaimynas X laikėsi teorijos, kad gyvenimas maždaug visur panašus. Visur žmogus valgo, dirba, miega, kartais nueina į kiną, kartais išgeria taurelę . . .

Aš visada pavydėdavau savo kaimynui tos olimpiškos ramybės ir, gal būt, todėl, kad nemokėdavau jos pasisavinti, bandydavau jį pajuokti. Mano kaimynas X atsikirsdavo: "Suloškime kauliukais". Ir mes lošdavome kauliukais, skaičiuodami mažų, baltų kūbelių akutes ir lenktyniaudami, kuris mudviejų jų daugiau išvers. Visiškai sutemus, mes eidavome gulti.

Bet paskutinėmis savaitėmis mano kaimynas X kažkur dingo. Mačiau jį keletą kartų skubiai išbėgantį pro duris su pluoštu popierių rankose, paskui vėl sugrįžtantį, paskui vėl išbėgantį. Kai nutaikęs progą, užklausiau, kaip bus su mūsų pasisėdėjimais ant laiptelių ir su kauliukais, mano kaimynas paniekinančiai numojo ranka: "Nėra laiko". "Kas tave taip užkūrė?", klausiu. "Turiu parašyti straipsnį enciklopedijai". "Enciklopedijai?".

Bet mano kaimynas nubėgo, nesileisdamas į pokalbius.

— *D. D.*

NAUJIENŲ PIKNIKAS

Rugpiūčio 15 dieną

LIBERTY GROVE

BŪTIES PASLAPTYS J. PRONSKUS

Ketvirtoji serija

ŽMOGUS, NEŽINOMASIS

24. *(Tęsinys)*

Trečias metodas transui iššaukti yra vaistai, paprastai sodium emytal, arba "teisybės serumas". Aldous Huxley išrastas mescal (peyote) vaistas, vadinamas "durimis į patirtį", yra dar viena priemonė narkoanalizei.

Hipnozė dar yra naudojama ligų diagnozei. Naujausioji procedūra yra vadinama *hipnografija,* tai yra rankos pabraižos (rašysenos) analizavimas pacientui esant hipnoze. Čia rašysena, padaryta esant hipnozėje, yra lyginama su rašysena normalioj būklėje ir iš to sprendžiama apie paciento būklę.

Svarbiausias dalykas su hipnotizmu yra tas, kad jis, atrodo, yra pagrindiniai psichinis fenomenas, kyląs iš to paties kamieno, kaip ir aiškiaregystė, telepatija, prekognicija (iš anksto žinojimas) ir psichokinezė (medžiagos paveikimas mintimis). Vieno žmogaus minčių veikimas kito žmogaus mintis, atrodo, yra psichokinetinis veiksmas. Tokio veiksmo eigoje minties jėga yra paverčiama kinetine jėga, kuri veikia paciento nervų sistemą. Tatai įvyksta lygiai per autohipnozę, kaip ir per heterohipnozę. Procesas prasideda nemateriališniu dalyku — mintimi, noru, idėja, ir ta mintis, ar noras ar idėja veikia nervų sistemos sąlyginius refleksus.

Tas psichinis elementas hipnozėje ir buvo kliūtis, kodėl mokslas taip nenoriai hipnotizmą priima.

Kaip daromas hipnozės įteigimas

Šiandie jau tikras dalykas, kad hipnotizmas nėra kokia nors magiška arba supernatūralinė jėga, kaip tai buvo aiškinama seniau. Bet kuris protingas asmuo gali išmokti, kaip hipnotizuoti. Taip pat teoretiškai kiekvienas asmuo gali būti užhipnotizuojamas. Tačiau praktikoje, anot Dr. Herbert Charles, tik 95% žmonių tėra užhipnotizuojami. Tos išimtys yra asmens, kurių protinės savybės yra nepakankamos, arba psichotikai, kurie nepajėgia suprasti hipnotizuojančio įteigimų. Protingi ir balansuoti asmens yra geriausi subjektai. Toliau ne visi pasiduoda užmigdomi giliu transo miegu. Kai kurie asmens beregint nugrimsta į gilų transą ir yra skaitomi "geri subjektai", tuo tarpu kai kiti tik pasiduoda lengvai įtaigai arba lengvam transui.

Hipnotizmas yra proto būklė, iššaukiama dirbtiniu būdu, kur užhipnotizuotojo asmens vienintelis sąlytis su išoriniu pasauliu yra pats hipnotizuotojas. Toje būklėje užhhipnotizuotasis yra nepaprastai klusnus įtaigai ir priima kaip tiesą ir faktą kad ir tikriausią nesąmonę. Dėlto hipnotizuotojas pats turi būti aukštos doros ir hipnotizmo tikslas — dvasinės ar fizinės asmens būklės pagerinimas.

Hipnotizuojantis terapistas visų pirma stengiasi paruošti sąlygas, kad bet kokie išsiblaškymai neturėtų vietos ir kad pacientas jaustųsi ko patogiausiai. Kambarys yra pritamsinamas. Nedaugiau kaip 25 žvakių lempa kabo paciento užpakalyje. Kambario temperatūra nesiekia daugiau, kaip 70 ar 75 laipsnius. Atmosfera turi būti tyra ir oras be traukos. Pacientas pasodinamas į patogią kėdę. Hipnotizuojąs iškelia rodomąjį pirštą apie penkis colius prieš ir apie 8 colius aukščiau paciento akių. Kai kurie hipnotizuotojai vartoja, ir su geromis pasekmėmis, šviesų blizgantį daiktą. Hipnotizuotojas kalba lėtai, aiškiai ir monotoniškai.

Jis sako: "Žiūrėk į mano piršto galą. Nejudink akių. Kojas padėk lygiai ant grindų. Rankas padėk ant kelių. Dabar giliai įtrauk kvapą ir kvapą išleisdamas giliai susileisk į kėdę. Dabar vėl giliai įtrauk orą. Dabar išleisk orą ir leiskis į kėdę giliai, giliai. Ne judink akių, ir dabar, kai žiūri į mano pirštą, tavo regėjimas pradeda darytis neaiškus, tavo akys pasidaro sunkios, jos greit užsimerks ir tu užmigsi. Tavo kojos pasidaro sunkios, tavo rankos pasidaro sunkios, visas tavo kūnas pasidaro sunkus ir tu visas pasidarai sunkus. Galbūt tu jau jauti sunkumą akyse. Jos darosi sunkesnės ir sunkesnės ir greit jos užsimerks; jos pasidarys per sunkios laikyti atmerktomis. Tave apima patogi savijauta ir tu labiau ir labiau jautiesi atsileidęs. Geras dalykas jaustis patogiai, atsileidus, pasiduok visiškai poilsio jausmui. Tavo akims sunkėjant, tu daraisi mieguistas. Mieguistas jausmas, visiškas atsipalaidavimas tave apima ir akys darosi sunkesnės ir sunkesnės, jos nebenori mirksėti. Leisk joms mirksėti, kiek jos nori, tai neturi reikšmės, nes tu grimsti gilyn ir gilyn į miegą. Dabar tavo akys yra tokios sunkios, jog nieko daugiau nebematai, kaip vieną mano piršto galą, viskas darosi taip neaišku ir tavo akys yra tokios sunkios-sunkios, kaip švinas. Jos yra per sunkios, kad galėtų pasilikti atviros, leisk joms užsimerkti ir užmik. Miegok, miegok . . ."

Dabar hipnotizuotojas prideda savo pirštų galus prie užmerktų akių ir momentui praėjus sako: "Koks malonus jausmas, jausmas, kokio seniai seniai nebejautei, stebėtinai malonus jausmas. Gera taip visiškai atsipalaiduoti ir pasilsėti. Dabar atsileisk visiškai, ilsėkis ramiai. Tavo kojos yra sunkios, tavo rankos yra sunkios, tu jautiesi sunkus visu kūnu ir dar ir dar sunkesnis. Kvėpuok ramiai, lėtai ir giliai, lėtai ir giliai, ir su kiekvenu kvapo įtraukmu grimsti giliau ir giliau.

Tavo galva taip pat sunkėja, labai sunkėja ir pradeda svirti žemyn ant krūtinės. Atrodo, lyg plaukiotum debesėlyje ir grimstum į tą debesėlį giliau ir giliau, giliau ir giliau į miegą. Dabar tu esi beveik visiškai giliai užmigęs, beveik visiškai giliai užmigęs".

Šioje vietoje hipnotizavimas yra pasiekęs taip vadinamos "briaunos" ir belieka, taip sakant, pacientą "pastūmėti" per tą briauną į tikrą hipnotizmo būklę.

Hipnotizuotojas tęsia toliau: "Tavo galva nuleista ant krūtinės; tu esi veik visiškai nugrimzdęs į gilų miegą, dabar kai aš pradėsiu skaičiuoti ir suskaičiuosiu iki 5-kių, tu galutinai užmigsi giliu miegu. Vienas-du-trys-keturi-penki — miegok, miegok. Dabar giliai miegi ir miegosi, kol aš tave prikelsiu. Atsibusi pasilsėjęs ir kupinas energijos. Tu girdi viską, ką aš sakau ir darysi viską, ką aš įsakau".

Dabar hipnotizuotojas pradeda tirti, kaip giliai pacientas yra įmigęs, tuo pat metu vis įtaigodamas miegui pagilinti. Jis pradeda nuo įsakinėjimų judinti atskiras raumenų grupes bei kūno dalis, pereidamas prie sudėtingesnių veiksmų. Jis sako: "Tavo akys yra kietai kietai užmerktos, jos užmerktos taip kietai, kad negali jų atmerkti. Bandyk, matai, negali".

Pacientas bando atsimerkti ir nepajėgia. Dabar hipnotizuotojas sako: "Tavo rankos yra tiek sunkios, jog negali jų pakelti. Bandyk, negali pakelti".

Dabar hipnotizuotojas sprendžia, kad jo subjektas yra paruoštas didesnei veiklai ir sako: "Esi tiek giliai užmigęs, jog gali atsistoti ir miegoti. Atsistojęs dar giliau užmigsi. Stokis". Pacientui atsistojus, jam įsakoma vaikščioti, atsakyti į klausimus ir pagaliau atidaryti akis neatsibundant.

(Bus daugiau)

Penki Lotynų Amerikos diktatoriai

J. LAZDAUSKAS TOLIUŠIS, "Naujienų" bendradarbis Urugvajuj

Paskutiniu laiku penki Lotynų Amerikos aukšti karininkai, tie "stiprieji" savo krašto vyrai, vienokiu bei kitokiu būdu sutvirtino savo padėtį kaipo tokie. Pulkininkui Peronui tetenka tik pavydėti savo mokiniams.

Bet yra skirtingas, kiek tai liečia šių dienų įvykiai, kiekvieno tų kariškių atvejis.

Fulgencio Batista — Kubos diktatorius

Vienoje telegramoje iš Havanos, iš liepos 10 dienos, sakoma: "Prezidentas Fulgencio Batista prisiėmė būti kandidatu į respublikos prezidento rinkimus, kurie įvyks lapkričio 1 dieną šių metų". Antroje telegramoje sakoma, kad jo sutikimas priimti kandidatūra yra duotas pagal "Nacionalinės Progresyviųjų Koalicijos" pageidavimus.

Suprantama labai gerai, kas čia progresyvaus esama: tai tas militarinis vėžys, kuris suėdė kubiečių demokratiją ir laisvę. Po laikino tėvynės "išgelbėjimo", pulkininkas Batista leidžiasi būti išrinktas "konstituciniu prezidentu". Vėliau, atėjus savo laikui, bus trečias šios tipiškos farsos aktas: Batista bus "perrinktas". Bet kad kas nors kitas jį nuverstų, jis, žinoma, nenorėtų ir laikytų "tėvynės išdavimu". Tiktai jo perversmai jam tėra prie širdies.

Generolas Alfredo Stroesser — Paragvajaus diktatorius

Tos pačios dienos telegramoje iš Paragvajaus sostinės Asuncion informuojama: "Paragvajus rytoj, sekmadienį, renka Respublikos Prezidentu generolą Alfredą Stroesserį. Daugiau negu 250,000 balsuotojų, kaip pranešama, atiduos savo balsą už Kolorado (Raudonųjų) Partijos kandidatą be opozicijos, kuri yra dabar vienintelė Paragvajuje legali politinė organizacija".

"Rinkimai" įvyko liepos 11 dieną. Tą dieną Paragvajus turėjo tą pačią šlykščią komediją, kurią Lietuva turėjo "išrinkdama" Lietuvos Respublikos Prezidentu Antaną Smetoną; kurią turės Kuba lapkričio 1 dieną, "išrinkdama" "konstituciniu" Kubos prezidentu Batistą, tą "stiprųjį vyrą", tą "vienintėlį kandidatą" rinkimuose, kuriuose ir rinkimais nėr kaip laikyti, žinant, kad nėra iš ko pasirinkti. Skirtumas Paragvajaus atveju tik tas, kad paragvajiečių variantas buvo tas, kad provizoriatas buvo trečiojo asmens vykdomas. Bet dėl šios pačios priežasties Stroesseris stengėsi, kad tas provizoriatas būtų kiek galima trumpesnis...

Pulk. Carlos Castillo Armas — Guatemalos diktatorius

Iš Guatemalos miesto telegramoje liepos 8 dieną pranešama: "Pulkininkas Carlos Castillo Armas perėmė Guatemalos prezidenciją vienoje reorganizacijoje, kurioje militarinės valdžios šutvę iš 5 narių sumažino iki 3... Šis naujasai įvykis politinėje guatemaliečių rinkoje leidžia "išgelbėjimo kariuomenės" komendantui pilnai kontroliuoti visą naujosios "Valdžios Šutvę".

Castillo Armas išrinkimas buvo vienbalsis iš penkių karininkų. Po rinkimų iš penkiųjų grupės tuojau atsisakė du: pulkininkas Mauricie Dubois ir Josė Luis Cruz Salazar, pasiliekant šutvėje tik išrinktiesiems: pulkininkui Castillo, pulkininkui Elfego H. Monzon ir majorui Enrique Oliva".

Kitoje telegramoje po "rinkimų" sakoma: "Pulkininkas Castillo Armas pareiškė, kad nenori prievartaujančios situacijos ir pridūrė, kad jo noras yra tas, kad kaip tik konstitucinės formos bus atstatytos, įteikti tuojau vyriausybę. Pridūrė, jog pasitiki, kad Steigiamojo Seimo (Asamblea Constituyente) rinkimai bus lydimi prezidento rinkimais... Pareiškė, kad jam neskauda galvos, jei jis būdamas šutvės viršininku dabar arba net iki kol pasibaigs konstitucinis buvusio Prezidento Arbenz periodas 1957 metais, neleistų kandidatuoti į Respublikos Prezidentus".

Aišku kaip diena, kad dėl šios priežasties nėra ko rūpintis. Būsimasis Steigiamasis Seimas pasirūpins sutvarkyti dalykus. Ir bet kuriuo atveju yra tam tikros priemonės. Castillo Armas tik ką dabar pradeda savo pirmąjį scenos aktą, tai tą provizoriato aktą, kuris galės būti pratęstas peroniškai, musoliniškai ar smetoniškai, na, žodžiu, net iki 1957 metų, jei ne visa amžių.

Gustavo Rojas Pinilla — Kolumbijos diktatorius

Kada šis generolas darė perversmą, Kolumbijos situacija buvo tiek kritiška, kad tik klero ir Dievo valdžia tegalėjo prie to privesti. Diktatūra siautė visame krašte, Kolumbijos kalnai buvo pilni ginkluotų šaulių bei partizanų, besiginančių nuo žiaurios Laureano Gomez diktatūros. Kai tik pasklido žinios apie perversmą, visų akyse sužibėjo viltis, manant, mažu tas perversmas bus iš liberalų pusės atėjęs. Klerikalinis "laureanizmas" buvo likviduotas, su taja perspektyva, kad po jo sugrįš vėl liberalizmas. Turint galvoje Rojas Pinilla intymius santykius su Ospina Perez, tuo žmogumi, kuris įteikdamas vyriausybę Laureanui Gomez buvo pasakęs "įteikiu vyriausybę geriausioms Kolumbijos rankoms".

Kursas, kurį įgauna politinis kolumbiečių procesas, aiškiai parodo, kad atsitolinama, vieton priartėjimo, nuo demokratijos atstatymo Kolumbijoje. Ir dabar pravartu šiąja kryptim pavaizduoti vieną šių dienų įvykį, išryškinantį militarinio režimo tenais užsiakcentavimą. Vienoje telegramoje iš Bogota, iš liepos 13 dienos, informuojama:

"Tautinio Universiteto Rektorius, prof. Abel Naranjo Villegas, šią naktį buvo atstatytas ir laikinai pakeistas pulkininku Manueliu Agudelo, kuris buvo Komunikacijų Ministerijos ministru ir niekad nelankęs universiteto... Oficialiai nebuvo pranešta apie rektoriaus atstatymą, bet vienas jo brolis sakė, kad panašus dalykas buvo buvęs leidžiant studentams suruošti iškilmingas laidotuves ir eisenas vieno mėnesio sukaktuvių proga kovoje mirusių savo draugų".

Kolumbijos Nacionalės studentų Federacijos vadovaujami studentai išreiškė savo "energingą protestą dėl nepamatuoto ir netikėto rektoriaus atstatymo", ir nusiskundžia, kad "naujasis rektorius (minėtas pulkininkas) nėra turėjęs nieko bendro su universitetinėmis problemomis".

Nelaimingoji Kolumbija, išsilaisvinusi iš "laureanizmo", skęsta kaskart labiau militariniame aklume.

"Generolas" Marco Perez Jimenez—Venezuelos diktatorius

Papildymui vaizdo, diktatūrų vaizdo, vienoje telegramoje iš Caracas, iš liepos 14 dienos, sakoma: "Pulkininkas Perez Jimenez, Venezuelos Respublikos Prezidentas, bus greitu laiku paketlas į brigados generolo laipsnį. Prieš kurį laiką tuo tikslu legislatyvinė asamblėja visų Venezuelos valstybių, lygiai kaip ir Prekybos bei Pramonės Butai, kleras ir bažnyčia buvo įteikę savo pageidavimus Senatui ir Diputatų Butui, kad pulkininkas tuojau būtų padarytas generolu".

Tai vienintėlis dalykas, kurio trūko galvų skaldytojui: generolo lapų.

Montevideo, Urugvajus

Taisytini apleisti namai

Miesto statybos viršininkas Smykal išiuntinėjo maždaug 1000-čiui namų savininkų pranešimus, kuriuose reikalaujama pašalinti apleistuose namuose statybos kodo numatytus trūkumus. Kitaip savininkams gresia teismas.

Taisytinieji trūkumai yra statybinių močių (išmatavimų), elektros ir sanitariniai.

Tik "Naujienos" rašo tiesą- neša laimę, mokslą, šviesą.

Siegler PATENTED AUTOMATIC

GAS HEATERS

Galite apžiūrėti visų modelių pečius

MŪSŲ ĮRENGIMUS PRIPAŽINS GAS CO. INSPEKCIJA.

Sudėsime visus vamzdžius į jūsų sienas ir duosime Jums

Vienerių metų aptarnavimo garantiją

Apšildymo patarimai veltui

Užeikite, parašykite arba patelefonuokite mums apie savo apšildymo problemas. Mūsų patyrę inžinieriai noriai pagelbės Jums praktiškai ir pigiausiai išspręsti Jūsų problemas.

OGDEN STOKER SALES & SERVICE

1314 WEST GRAND AVENUE

Phone: SEeley 3-7112-3

Hours: 9 to 5:30 Daily — Mon. and Thurs. 9 to 9

Skaitykite "N-nas"

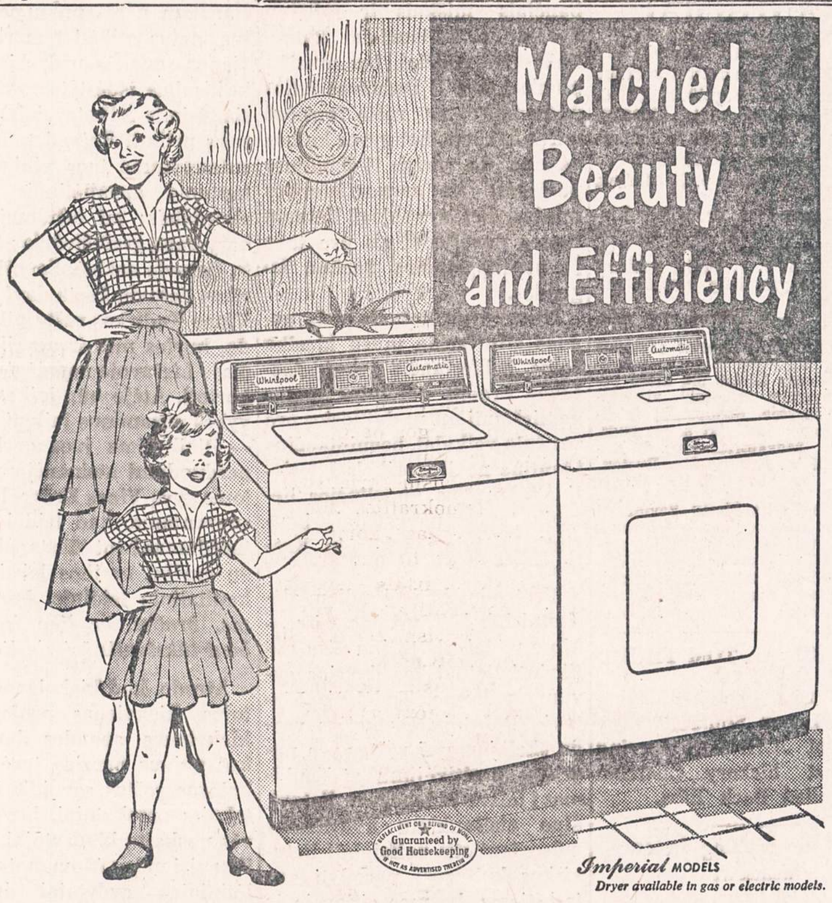

THE 1954 Whirlpool ALL-FABRICS WASHER AND DRYER

Now, with these perfectly-matched Whirlpool units, enjoy exclusive, new *Guide Lite Control* of the greatest advantages in modern home laundering! At a touch, these work-saving "washday specialists" give you sunny-fresh Clinic-Clean washings . . . fluffy-soft, effortless drying . . . almost-human gentleness with even your most delicate fabrics. Own the Washer, the Dryer, or *both* Guide Lite Whirlpool beauties!

In WASHING...greater economy and cleaner clothes

WASHER ONLY

- Re-use hot, sudsy water with super-thrifty **Suds-Miser.**
- Save additional water with new **Select-a-Level** filling.
- Wash clothes Clinic-Clean —so gently—with **Agiflow Action.**
- Get white, brighter ironing results with famous, extra-thorough **Seven Rinses.**
- Delicate Fabric Guide.
- 5-YEAR WARRANTY on transmission.

Matchless Value!

SOLTIS HOME APPLIANCES AND FURNITURE

2647 West 51st Street

Tel. HEmlock 4-7095

OPEN MONDAY AND THURSDAY EVENINGS

LIETUVIŲ TAUPYMO IR SKOLINIMO BENDROVĖS

kuriose kiekvieno santaupos yra apdraustos iki $10,000.00, o namų paskolos duodamos lengvomis sąlygomis.

CHICAGO SAVINGS & LOAN ASSN.
6234 SOUTH WESTERN AVE. — CHICAGO 36, ILLINOIS

CRANE SAVINGS & LOAN ASSN.
2555 WEST 47th STREET — CHICAGO 32, ILLINOIS

DISTRICT SAVINGS & LOAN ASSN.
3430 SOUTH HALSTED STREET — CHICAGO 8, ILLINOIS

MIDLAND SAVINGS & LOAN ASSN.
4038 ARCHER AVENUE — CHICAGO 32, ILLINOIS

ST. ANTHONY SAVINGS & LOAN ASSN.
1447 SOUTH 49th COURT — CICERO 50, ILLINOIS

UNIVERSAL SAVINGS & LOAN ASSN.
1800 SOUTH HALSTED STREET — CHICAGO 8, ILLINOIS

Chicagos Lietuvių Klubų ir Draugijų 1954 m. Valdybos:

KRAKIŠKIŲ DRAUGIŠKO KLUBO 1954 METŲ VALDYBA: Felix Platkauskas pirmininkas, 4019 S Rockwell St., tel. LA 3-0833; Mike Kačinskas vicepirm., 6924 So Artesian, tel. PR 6-9337; Alex Kvedaras nutarimų rašt., 4246 S Maplewood Ave.; Joseph Bložytis turto rašt., 3938 W. 63rd Place, tel. RE 5-2562; William Jankauskas iždininkas, 3332 South Lowe Ave., telef. VI 7-1413; Organizatorė Mrs. Starene, 4002 S. Rockwell Street; Juozapas Bložys, koresp., 3938 W. 63rd Place. Susirinkimai įvyksta kas pirmą sekmadienį kiekvieno mėnesio Klub Vainutas svetainėje, 4256 So. Maplewood Ave., 2 val. po pietų. Į klubą priimami vyrai ir moterys lygiomis teisėmis.

BRIGHTON PARKO MOTERŲ KLUBO VALDYBA 1954 METAMS: Pirm. Adela Burba, 6328 S. Eggleston Ave., EN 4-9771; Vicepirm Catherine LaBuda, 4336 S. Artesian Ave., VI 7-2184; nut. rašt Nellie Wilcop, 4443 So. Rockwell St., YA 7-4472; fin. rašt. Bernice Zemgulis, 2535 W. 42nd St., VI 7-2879;ižd. Josephine Burokas, 4255 S. Rockwell St., VI 7-3170; maršalka Adela Sankus, 2906 W. 43rd St. Klubo susirinkimai įvyksta kiekvieno mėnesio pirmą ketvirtadienį 7:30 val. vak. J. Burokų namuose, 4255 So. Rockwell St. Chicago, Ill.

GARFIELD PARK LIETUVIŲ PASALPINIO KLUBO VALDYBA 1954 METAMS: Pirm. Frank Stanionis, 3950 W. Gladys Ave.; pirm. pagelb. Jonas Jasinskas, 3155 W. Augusta Blvd.; nut. rašt. Mary Medalinskas, 233 S. Central Ave.; kontr. rašt. Martin Tilindis, 328 So. Artesian Ave.; kasin. Juozapas Bruchas, 4059 Adams St.; kasos glob. Jonas Massas, 2238 W. 47th Pl., Petras Ladiga, 1810 S. 49th Ct., Cicero, Ill.; fin. rašt. Charles Katallo, 4676 W. End Ave. Susirinkimai laikomi kas antrą sekmadienį Cicero Lietuvių Liuosybės svet., 49th Ave. ir 14th Street, Cicero, Ill.

HUMBOLDT PARK LIETUVIŲ POLITIKOS KLUBO VALDYBA 1954 METAMS: Pirm. John B. Benekaitis, 3724 No. Sheffield Ave., tel. LA 5-8216; vicepirm. John Sudeikis, 3037 No. Laramie Ave., telef. MU 5-8450; prot. rašt. C. Yucius; fin. rašt. Stanley Buneckis, 2309 North Springfield Ave., tel. AL 2-1522; kasierius Paul Milaševičius, 4207 N. Linder Ave., tel. PA 5-0256; maršalka Anton Kuprevicz, 5431 West Drummond Place. Klubo susirinkimai šaukiami kiekvieno mėnesio trečią trečiadienį, 3600 W. North Avenue.

ERŽVILKO DRAUGIŠKO KLUBO VALDYBA 1954 METAMS: Pirmininkas Charles Redecke, 7210 S. Washtenaw Ave., tel. HE 4-2341; vicepirm. Louis Antanavič, 7019 South California Ave., tel. PR 6-6561; nut. rašt. Nellie Wilcop, 4443 So. Rockwell St., tel YA 7-4472; fin. rašt. Bernice Žemgulis,2535 W. 42nd St., tel. VI 7-2879;ižd. Marie Redecke, 7210 So. Washtenaw Ave., tel. HE 4-2341. Klubo susirinkimai įvyksta kiekvieno mėnesio pirmą trečiadienį, 7:30 val. vak. P. Vengeliausko svet., 4500 S. Talman Ave., Chicago.

LIET. TEATRALIŠKOS DRAUGYSTĖS RŪTOS NO. 1 VALDYBA 1954 METAMS: Pirm. Albert Tamson, 4300 So. Western Ave.; pirm. pagelb. Anna Casey, 3364 So. Halsted St.; nut. rašt. Frank Opulskas, 3955 Archer Ave.; fin. rašt. Thomas Salkauskas, 2514 W. 70th St.; kontr. rašt. Margaret Karis, 3530 S. Union Ave.; kasos glob. Elizabeth Tamson, 4300 So. Western Ave.; kasin. Justin Yuškėnas, 2547 W. 45th St.; durų sargas Tadas Selickis, 7236 So. Whippie St.; ligonių lankytojas Tadas Selickis, 7236 So. Whipple St.; teisėjas Joseph Bartkus; teis. rašt. Elizabeth Tamson; korespondentas Frank Opulskas.

SLA 301 KUOPOS (CICERO) VALDYBA 1954 METAMS: Pirm. James Tarulis, 1438 So. 50th Ct.; vicepirm. M. M. Tribičius, 7123 So. California Ave., Chicago, Ill.; iždin. K. Genys, 1611 So. 49th Ct.; nut. rašt. J. Činikas, 1434 So. 49th Ave.; fin. rašt. ir org. K. P. Deveikis, 1330 S. 49th Ave., organiz. A. L. Matulis, 4155 N. Hirsch St., Chicago, Ill.; organiz. J. Krivickas, 1523 So. 51st Court. Susirinkimai įvyksta kas 2-rą mėnesio pirmadienį Liberty svetainėje.

DR-TĖS LIETUVOS KAREIVIŲ (CICERO) VALDYBA 1954 M.: Pirmininkas Kazys Šimkus, 1413 So. 49th Court; vicepirm. S. Šileikis, 1525 So. 49th Ave.; vicepirm. J. Žukauskas, 1634 So. 51st Court; iždin. K. Andrijauskas, 1430 So. 48th Court; nut. rašt. K. P. Deveikis, 1330 So. 49th Ave.; fin. rašt. Ben Tumavičius, 1526 So. 49th Ave. Susirinkimai įvyksta kas 3-čią sekmadienį Liberty svet., 14th St. ir 49th Ct.

LIET. RAUDONOS ROŽĖS KLUBO VALDYBA 1954 METAMS: Pirm. Ben Naurich, 1446 So. 49th Ave.; vicepirm. V. C. Jankauskas, 1531 So. 49th Court;ižd. A. B. Petkus, 1410 So. 50th Ave.; nut. rašt. K. P. Deveikis, 1330 So. 49th Ave.; fin. rašt. Ben Tumavičius, 1526 S. 49th Ave. Susirinkimai kas pirmą penktadienį Liberty svet., 14th St. ir 49th Ct.

AMERICAN LITHUANIAN CITIZENS AND BENEFICIAL CLUB VALDYBA 1954 METAMS: Pirm. Walter Butkus, 4012 Archer Ave.; vicepirm. John Ramans, 415 E. 74th St.; nut. rašt. Paul J. Petraitis, 812 W. 33rd St., tel. CA 5-9191; fin. rašt. Bernice Žemgulis, 2535 W. 42nd St., telef. VI 7-2879; kontr. rašt. A. Kvedaras, 4246 So. Maplewood Ave.; kasos glob. A. Masulis, 3252 So. Halsted St.; kasierius K. Kazlauskas, 3915 So. Sacramento Ave.; maršalka J. Gudonis; dakt. kvotėjas Dr. T. Dundulis, 4157 Archer Ave.; korespondentas A. Jusas, 2131 W. 24th St. Susirinkimai įvyksta kas trečią sekmadienį kiekvieno mėnesio 1 val. po pietų Hollywood svet., 2417 W. 43rd St. Į klubą priimami vyrai ir moterys lygiomis teisėmis, nuo 15 ligi 55 metų amžiaus.

ZARASIŠKIŲ KLUBO VALDYBA 1954 METAMS: Pirm. James Tarulis, 1438 S. 50th Ct., Cicero, tel. OL 2-0312; vicepirm. Juozas Užundenis, 6753 So. Maplewood Ave., Chicago, tel. PR 6-4710; nut. rašt. Pranas Zaliecka, 5347 So. Bishop St., Chicago; fin. rašt. Justinas Yuškėnas, 2547 W. 45th St., Chicago, tel. LA 3-8314; iždin. Rapolas Puslis, 6752 S. Campbell Ave., Chicago, tel. PR 6-7045.

UTĖNOS APSKRITIES DRAUGIŠKO KLUBO VALDYBA 1954 METAMS: Pirm. John Sherman, 6348 S. Albany Ave., tel. PR 6-1552; vicepirm. Bernice Žemgulis, 2535 W. 42nd St., tel. VI 7-2879; nut. rašt. Nellie Wilcop, 4443 So. Rockwell St., tel., YA 7-4472; fin. rašt. Adela Burba, 6328 So. Eggleston Avenue, telefonas: EN 4-9771; iždininkas J. Yuškėnas, 2547 W. 45th St., tel. LA 3-8314; maršalka S. Viršula, 4233 So. Rockwell St.; koresp. J. Yuškėnas, 2537 W. 45th St., tel. LA 3-8314. Susirinkimai įvyksta kiekvieno mėnesio antrą antradienį, 7:30 val. vakare P. Vengeliausko svet. 4500 S. Talman Ave.

ŽEMAIČIŲ KULTŪROS KLUBO VALDYBA 1954 METAMS: Steponas Narkis pirm., 4353 So. Talman Ave., telef.: VI 7-1279; Juozas Baličias vicepirm., 4047 S. Maplewood Ave., VI 7-4094; Nellie Wilcop nut. rašt., 4443 So. Rockwell St., tel. YArds 7-4472; Paul J. Petraitis, fin. rašt., 812 W. 33rd St., tel. CA 5-9191; Adela Burba iždin., 6328 S. Eggleston Ave., tel. DO 3-5165; Bernice Žemgulis kontr. rašt., 2535 W. 42nd St., tel VI 7-2879; Kastancija Juška maršalka, 4443 So. Rockwell Street; Steponas Narkis koresp. Susirinkimai įvyksta kiekvieno mėnesio 3-čią trečiadienį 7:30 val. vak. Hollywood Inn svetainėje, 2417 W. 43rd Street, Chicago, Ill.

MORNING STAR KLUBO VALDYBA 1954 METAMS: Pirm. St. Jakobs, 2050 W. Pierce Ave., telef. HU 6-0324; vicepirm. J. P. Benekaitis, 3724 N. Sheffield Ave., tel. LA 5-8216; nut. rašt. A. Walskis, 3259 W. Pierce Ave., tel. AL 2-0239; fin. rašt. John Radišauskas, 2019 W. Pierce Ave.; kasininkas John Draugelis, 1701 N. Pulaski Rd., tel. DI 2-5117; kasos rašt. John Raila, 4839 Winnemac Ave., tel. MU 5-9356; kasos glob. S. Vaškelis, 3308 Evergreen Ave.; maršalka K. Vikanis, 2938 N. Melvina Ave., tel. NA 2-1937. Susirinkimai įvyksta 1-mą kiekvieno mėnesio ketvirtadienį svetainėje 3600 W. North Ave., Chicago, Ill.

LIETUVIŲ MOTERŲ DRAUGIJOS "APŠVIETOS" VALDYBA 1954 M.: pirm. Stella Kaulakis, 3247 South Emerald Ave., tel. CA 5-3016; vicepirm. Anna Piliponis, 3248 S. Green St., tel. YA 7-7484; nut. rašt. Sophie Puniška, 2605 West 43rd St., telef. LA 3- 6308; fin. rašt. Magdalena Viščiulis, 4118 N. Ottawa Ave.;ižd. Anastazija Valančienė, 5702 South Emerald Ave.; iždo glob. Marė Endziulienė, 5610 S. Maplewood Ave.; šeimininkė-tvarkdarė Anna Juozaitis, 3249 S. Green St., tel. VI 2-7059. Susirinkimai įvyksta kas antrą antradienį Sandaros svetainėje, 840 W. 33rd St., Chicago 8, Ill. Ligonių reikalais kreipkitės į S. Puniška, tel.: LA 3-6308.

SLA 63 KUOPOS VALDYBA 1954 M.: Pirm. Petras Kurzikauskas, 10634 So. Indiana Ave., tel. PU 5-0074; vicepirm. Juzė Klonienė, 8858 So. Cottage Grove Ave.; protokolo rašt. Petras Kučinskas, 5 W. 112th Pl., tel. PU 5-8099; fin. rašt. ir organ Albinas Laurutanas, 10530 S. Indiana Ave, tel. WA 8-0865; iždininkas Petras Snarskis, 610 E. 88th Street, tel. TR 4-9291; iždo glob. Magdė Bartulienė, 627 E. 89th Place, tel. VI 6-3337; Marė Simonelienė, 716 E. 92nd Place; maršalka Jonas Bolišauskas, 515 E. 91st Place; dakt.-kvotėjas Dr. J. Makaras, 11750 So. Parnell Ave., tel. PU 5-8277. Susirinkimai šaukiami Palmer Park svetainėje, 90th St. ir St. Lawrence kiekvieno mėnesio 1-mą penktad.

LIETUVOS ŪKININKO DRAUGIJOS VALDYBA 1954 METAMS: Pirmininkas Anthony Valonis, 5671 S. Normal Blvd., tel. WE 6-0211; vicepirm. Juozas Žurkauskas, 1957 W. 23rd St., tel. VI 7-7469; vicepirm. Elzb. Dambro, 56 E. 101st St.; nut. rašt. A. Linkus, 2315 So. Oakley Ave.; turto raštininkė Adelė Joslin, 4094 Archer Ave., tel. VI 7-0553; kontr. rašt. S. Žičkus, 2243 So. Bell Ave.; kontr. rašt. John Žurkauskas, 2214 W. 23rd St.; iždo glob. Alex Joslin, 4094 Archer Ave.; iždin. Vincas Duoba, 2328 W. 23rd St.; teisėjas Kazimieras Davis, 5648 So. Bishop St. maršalka Ignacas Benešiunas, 4222 So. Maple Ave., Berwyn, Ill.; dakt. kvotėjas Dr. S. Biežis, 2201 W. Cermak Rd., ofiso tel. VI 7-6583.

LIETUVIŲ ŽAGARĖS KLUBO VALDYBA 1954 METAMS: Pirmininkas W. Christian, 3238 W. 110th St., tel. CE 3-5635; vicepirm. F. Povilaitis, 9328 So. Rhodes Ave., telef. PU 5-7114; nut. rašt. J. Keturakis, 3217 So. 53rd Ave., Cicero 50, Ill., tel. OL 2-8243; fin. rašt. Mrs. B. Žemgulis, 2535 W. 42nd St., telef. VI 7-2879;ižd. Mrs. Adelė Burba, 5847 So. Blackstone Ave., tel. DO 3-5165; kasos glob. J. Sherman, 6348 So. Albany Ave., tel. PR 6-1552; koresp. J. Balakas, 1414 So. 49th Ct., Cicero 50, Ill., tel. TO 3-8534; maršalka Mrs. A. Povilaitis, 9328 Rhodes Ave. Klubo susirinkimai įvyksta kas 4-tą nedėldienį kiekvieno mėnesio Vengeliausko svetainėje, 4500 So. Talman Ave. 1 valandą po pietų.

LIET. BALTOS ŽVAIGŽDĖS KLUBO VALDYBA 1954 METAMS: V. Duoba pirm., 2328 W. 23rd St., tel. FR 6-1698; Anthony Pranko vicepirm., 2717 W. 23rd St., tel. BI 7-0937; Frank Erbrederis, rašt., 2236 West Augusta Blvd., tel. EV 4-1264; Ch. Plasketes, fin. rašt., 2315 S. Sacramento Ave., tel. BI 7-7046; John Raila kasierius, 4839 Winnemac Ave., tel. MU 5-9356; Joseph Klecks fin. rašt. pagelb., 3035 W. 45th St.; Joseph Yenchus kasos glob., 2422 W. 69th St.; Adam Rinkunis kasos glob., 4340 S. California Ave.; Dominick Alis kasos glob., 4924 W. 24th Place, Cicero. Susirinkimai įvyksta kas trečią penktadienį kiekvieno mėnesio 4416 So. Western Ave. (Legion Hall).

IŠ JUBILIEJINIO KONTESTO PADANGĖS

Kontestantų eilėje didesnių pasikeitimų neįvyko. Jau galima spėti, kad ši eilė greičiausiai išliks ligi kontesto pabaigai.

Kazys Deveikis tvirtai laiko pirmą vietą. Matyti, kad ir šį kartą čikaga neatsilaikys prieš Cicero. Antroje vietoje yra **Jonas Preikšaitis,** kuris dar deda pastangų pasivyti Deveikį. Ar jam tai pavyks, parodys ši savaitė. Trečioje vietoje yra **Vera Jelga,** ketvirtoje **Ona Sudeikienė,** penktoje **Vladas Pauža,** šeštoje **Kl. Prielgauskas,** septintoje — **Ona Dovgin,** aštuntoje — **Antanas Narbutas.**

Toliau seka Andrius Valuckas, J. Janulaitis, B. Keblaitienė, K. G. Urnežis, J. Bacevičius, K. J. Semaška, J. A. Alikonis, A. Žilinskas, John Armonas, M. Stakionis, C. K. Braze, F. Daugint, Alex Šemeta, J. Talalas, Chas Beniušis ir kt.

Kl. Prielgauskas iš aštuntos vietos užėmė šeštą, pralenkdamas Oną Dovgin ir Antaną Narbutą, ir B. Keblaitienė iš tryliktos vietos pasistumė vienuolikton.

Kontestas baigiamas rugpiūčio 15 dieną

Šis kontestas, kaip pradžioje buvo nustatyta, baigiamas rugpiūčio 15 dieną. Taigi, liko tik viena savaitė.

Ligi tos dienos turi būti pristatytos kontestantų surinktos naujos prenumeratos. Prenumeratos bus priimamos ligi rugpiūčio 14 dienos 12 val. dienos "Naujienų" Administracijoj, o rugpiūčio 15 dieną ligi 3 val. p. pietų Rudeninėje Naujienų Gegužinėje, Liberty Grove, Willow Springs, Ill.

Tie kontestantai, kurie prenumeratas siųs paštu, turi apskaičiuoti, kad jos ligi š. m. rugpiūčio 14 dienos pasiektų "Naujienų" Administraciją.

Vėliau gautos prenumeratos į kontesto rezultatus negalės būti užskaitytos.

Dovanos

Kontestantams bus įteiktos Naujienų Gegužinėje, rugpiūčio 15 dieną.

Juozas Skorubskas,
Kontesto vedėjas

ONA DOVGIN,

VERA JELGA

KL. PRIELGAUSKAS

ANDR. VALUCKAS

K. J. SEMAŠKA

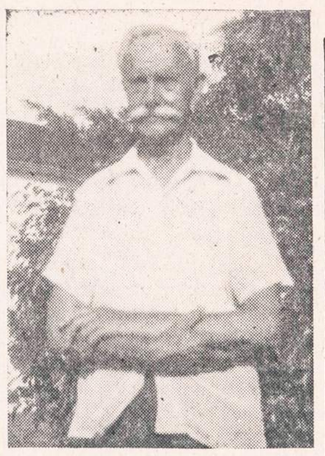

C. K. BRAZE

J. A. ALIKONIS

F. DAUGINT

MŪSŲ KONTESTANTAI

K. P. DEVEIKIS

JONAS PREIKŠAITIS

ONA SUDEIKIENĖ

K. G. URNEŽIS,

M. STAKIONIS

Skaitykite "N-nas"

Pirkite JAV taupymo bonus.

SUSIRINKIMŲ IR PARENGIMŲ

PRANEŠIMAI

9 Apylinkės (Ward) Lietuvių Demokratų Klubo nepaprastai svarbus susirinkimas bus rugpiūčio 17 d. 7:30 v. v. parapijos salėje. 10806 S. Wabash Ave. Visi nariai ir prijaučiantieji kviečiami atsilankyti.

Klubo V-bos p. **J. Skeivys**

Utenos Apskrities Draugiško Klubo susirinkimas įvyks rugpiūčio 10 d. Wengeliausko svet., 4500 S. Talman Ave., 7:30 v. v. Nariai prašomi dalyvaut, nes yra daug svarbių reikalų aptart.

—**N. Wilcop,** nut. rašt.

"Girios Aidas", pašvęstas Lietuvos Miškininkų Sąjungos 25 metų sukakčiai, numatomas išleisti šių metų pabaigoje, dvigubu numeriu atspausdintu spaustuvėje. Straipsnius ir žinutes prašoma siųsti iki š. m. rugs. mėn. 20 d., redaktoriui prof. I. Kuprioniui, 525 W. Arizona Str., Ruston, La.

L. M. S. Iš. Valdyba

Marquette Parko Namų Savininkų nepaprastas susirinkimas įvyks rugp. 10 d., 7:30 val. vakaro, parapijos svetainėje, 6820 S. Washtenaw Ave. Visi nariai kviečiami dalyvauti susirinkime, nes teks spręsti organizacijai svarbūs reikalai.

—**Valdyba.**

THE ORIGINAL TOM THUMB

Formely next to the Harding Theater, Logan Square. Your host TOM JOHNSON serving the finest hickory Charcoal Broiled Back Ribs.

See them broiling in our window.

Also

The finest Southern Fried Chicken. Air conditioned for your comfort. Summer hours — Mon. thru Sat. 5 P. M. to 2. A. M.

OPEN SUNDAY
3568 Milwaukee Ave.,
PAlisade 5-9596

LINES BY SOGLOW

You may not be a magician, but you CAN turn three into four! That's easy — invest in United States Savings Bonds. In 9 years, 8 months, they pay back $4 for every $3 put in. Held another ten years, each Bond brings back 80% over its original cost. One bought at $75 pays off $134.68 at final maturity. Buy your Bonds the easy, automatic way! Join the Payroll Savings Plan where you work. While saving money regularly, you're earning extra dollars too. Ask your employer to invest in Savings Bonds for you, on the Payroll Savings Plan.

PASTATYKIM SAVO NAMUOSE KRĖVĖS PAMINKLĄ

Prieš porą metų Vincas Krėvė, kai buvo minima jo 70 metų sukaktis, pasakė. "Man tada (dar studentavimo metais) kilo noras parodyti, kad mūsų praeitis yra didingesnė, negu kitų... Ir aš norėjau atvaizduoti tų milžinų sielą — senovinę Lietuvą. Ne tam, kad aš čia pagarsėčiau, o tam, kad visi lietuviai, ypač jaunimas, pajustų savigarbą: kad mes esame ne menkesni, o esame geresni už daug tautų, kurios šiandien save laiko didžiomis".

Krėvė, kol gyvas, spėjo pastatyti tokį paminklą, kaip Donelaitis ir Maironis. *Ne sau Krėvė tą paminklą pastatė, bet lietuvių tautai, jos garbei.* Didelis lietuvis, taurus lietuvis, dvasingas lietuvis iš Krėvės tomų šviečia tebegyvam, bet kasdienybės plėšomam mūsų tautos nariui. Šiandien mums jau yra lygiai brangi senovinė Lietuva ne tik ta, kurią tvarkė ir lipdė priešistorinis Šarūnas ar istorinis Skirgaila, bet ir toji, kurią taip mylėjo ir barngino tik gamtos mokslą išėję Skerdžius, Bedievis, Raganius, tie Krėvės iškeltieji pilkojo mūsų amžiaus herojai.

Kai svetimų žmonių, svetimos vietos, svetimo darbo slegiamas, atsiversi didžiojo mūsų rašytojo lapus, Lietuvos giedra padvelks su atgyjančia tėvų žeme, šiltais laukais, skambančiais miškais ir milžinų dvasią prikeliančiais kalneliais. Ne žodžiai, bet muzika plauks į tave iš Dainavos šalies padavimų; ne rašto formose miręs sakinys, bet gyvos kalbos versmė ims veržtis iš šiaudinės pastogės; ne sausos istorijos mintys, bet gyvybingi lietuvių tautos paveikslai eis pro tave iš neprilygstamos Šarūno legendos.

Nuvargusią lietuvio sielą paguos stipriausio mūsų klasiko žodis, beblėstančią šviesią Lietuvos praeitį atgaivins mums nemirštami mūsų dailiosios prozos šulo veikalai, beghintančius į tautinę neviltį prikels šviesieji sunkmečius nugalinčios lietuvių tautos pavyzdžiai, įamžinti didžiojo jos kūrėjo Krėvės.

Neatrodo, kad šiandien, dešimtaisiais iš Tėvynės pasitraukimo metais, būtų jau vėlu patikrinti lietuviškos dvasios gyvumą mumyse. Todėl šis Lietuvių Rašytojų Draugijos vardu skelbiamasai raštas yra pagrįstas pasitikėjimu atsišaukimas į laisvą ir tebegyvą lietuvį. Šiuo atsišaukimu kviečiamas mūsų tautietis neišsiginti lietuviškos kultūros; parodyti sau ir kitiems, ką mes giliausio ir svariausio turime savo literatūroje. Krėvė yra mums mūsų Goethė, ir mes nelaukime, kol svetimieji lietuviui tatai įrodys.

"Sutemose", "Šiaudinėj pastogėj", "Žentas", "Šarūnas", "Skirgaila", "Likimo keliais", "Dainavos padavimai", "Rytų pasakos", "Mindaugo mirtis", "Raganius", "Sparnuočiai", "Aitvaras liaudies padavimuose", pagaliau paskutinysis, dar nespausdintas, ilgų studijų kūrinys "Dangaus ir žemės sūnūs" — *sudarys 10-ties ar 15 tomų Krėvės grožinių raštų rinkinį* (priklausomai nuo tomo apimties). Prie to dar pridėtina ir tai, kas yra kitų reikšmingesnio parašyta apie Krėvę ir jo kūrybą.

Tas šviečiantis rinkinys bus ne Krėvei pastatytas paminklas, bet lietuvių tautos didybės paminklas, kurį mes pasistatysime kiekvienas savo namuose ir savo širdyse. Tai bus reikšminga lietuvių literatūros reprezentacija, vienas iš impozantiškiausių liudytojų mūsų tautos teisės į laisvę. Tai bus įspūdingiausias liudijimas, kad mūsų tauta, neišsižadanti savo kultūros brangenybių, reikalauja sau lygios teisės su kitomis kultūringomis tautomis: ne kiekviena tauta, turinti savą valstybę, gali didžiuotis šitokio masto kūrėjais. Pagaliau dabartiniams Lietuvos engėjams tai bus mūsų vieningas protestas, įrodymas, kad lietuvių tauta pasirenka ne komunistų propagandą, bet laisvos Lietuvos kūrėjo žodį, kuris bolševikų okupuotoje Lietuvoje kruopščiai sunaikintas.

Pilnas Krėvės grožinių raštų rinkinys ketinama išleisti kaip galima greičiau (vertimais į anglų ir kitas kalbas irgi nedelsiant turės būti pasirūpinta mūsų tautinių veiksnių). Techniškai įmanoma tai atlikti per porą metų. Jau rūpinamasi sudaryti redakcinę komisiją, į kurią įeitų rašytojas, literatūros mokslininkas ir kalbininkas. Reikiant bus sudarytas platesnis Krėvės raštams leisti komitetas. Knygoms bus parinktas geras popierius, dailus, kietas įrišimas. Techninį raštų leidimo darbą vykdys toji leidykla, su kuria susitars palikimo paveldėtojos (žmona ir duktė) ir kuri turės laikytis komiteto sudarytojo plano ir nuostatų. *Visų Krėvės įrištų raštų rinkinio kaina gali svyruoti tarp 40 ir 50 dol.* Tai priklausys žymia dalimi nuo užsisakiusiųjų skaičiaus.

Net ir vidutiniškai besiverčiančiam nėra sunku per dvejus metus atidėti tam reikalui vienos savaitės uždarbį (mokestis bus išdėstytas, greičiausia, trimis laikotarpiais). Atsisakę priimti Krėvę į namus, ne sutaupytume tuos pinigus, tik taptume apgailėtinais tautos skurdžiais: tai tuštumai kambary gana greit širdyje atsilieptų lietuvio sąžinė. Senoji Amerikos lietuvių karta davė mums Vinco Kudirkos raštų pilną laidą, kurios mes ir nepriklausomoje Lietuvoje nepajėgėme pakartoti. Atėjo nūn laikas lietuvybės egzaminus laikyti mums — išlaikysime juos garbingai, perduodami ateinančioms kartoms gyvą Vincą Krėvę. Puikiai suprantame, kad leidėjas, neturėdamas bent tūkstančio knygų ėmėjų, nesiims leisti tokio kapitalinio leidinio. *Parodykime, broliai, ar liko iš mūsų bent tūkstantis šviesių lietuvių.*

Atrodo, kad kiekvienas rašytojas, kiekvienas profesorius, kiekvienas spaudos darbininkas pajaus pareigą turėti vyr. kolegos raštus savojoje bibliotekoje; mokytojai, buvę Krėvės paskaitų klausytojai, pagaliau visi mūsų Alma mater auklėtiniai — gydytojai, inžinieriai, kunigai, teisininkai, ekonomistai ar gamtininkai, taip pat dabartiniai studentai negali atsižadėti mūsų klasiko Krėvės. Platesne prasme visi, kurie mokėmės bet kurioje lietuviškoje mokykloje, esame Krėvės mokiniai: iš jo mokėmės sklandaus ir skambaus lietuviško žodžio, iš jo pažinome gražią ir garbingą Lietuvą. Visi tad jauskime šiandien lietuvio pareigą turėti tą didį mokytoją savo namuose. Ir senieji Amerikos lietuviai, kurių širdyse iki šiol neišgeso gimtojo krašto meilė, prašomi atsilieptį į šį atsišaukimą. Malonu pažymėti, jog spaudoje spėjo jau pasirodyti eilė balsų, karštai pasisakančių už Vinco Krėvės raštų išleidimą.

Perskaitę šį atsišaukimą, malonėkite tuojau parašyti trumpą laiškutį ar atviruką, *pranešdami savo sutikimą būti pilno Krėvės raštų rinkinio ėmėjais.* Ta proga mielai laukiama sveikų pastabų bei sumanymų. Laiškus prašoma rašyti Lietuvių Rašytojų D-jos pirmininko adresu: B. Babrauskas, *1436 So. 50th Ave., Cicero, Ill.*

BEN. BABRAUSKAS
Rašytojų Dr-jos Pirmininkas

GUŽAUSKŲ
BEVERLY HILLS GĖLINYČIA
GĖLĖS VISOMS PROGOMS
6901 SO. WENTWORTH AVE.
Telef.: ST 3-2454 ir HU 3-2224

URBA
Gėlės Mylintiems, Vestuvėms, Banketams, Laidotuvėms, Papuošimams.
GĖLININKAS
4180 ARCHER AVENUE
Tel.: LA 3-5800 arba LA 3-5870

LOVEIKIS
Siunčiam Gėles Telegramu į Visas Pasaulio Dalis
KVIETKININKAS
Gėles Vestuvėms, Banketams ir Pagrabams.
3316 S. Halsted St. YArds 7-7305

GĖLININKAS
(PUTRAMENTAS)
Linksmumo arba liūdesio valandoje Gražiausios Gėlės ir Vainikai. Reikale pašaukite: atvyksim į jūsų namus su vainikų paveikslais išsirinkti.
ROY R. PETRO (Putramentas)
5519 So. Harlem Avenue
POrtsmouth 7-9020

STEPONAS C. LACKAWICZ
LAIDOTUVIŲ DIREKTORIUS
Trys Koplyčios
2424 WEST 69th STREET — REpublic 7-1213
2314 WEST 23rd PLACE — VIrginia 7-6672
10756 S. MICHIGAN AVE. — PUllman 5-1270

LIŪDESIO VALANDOJ ŠAUKITE
MAŽEIKA & EVANS
LAIDOTUVIŲ DIREKTORIAI
Air Conditioned Chapel and Parking Facilities.
6845 S. Western Ave. RE 7-8600-8601
Gyvenantiem kitose miesto dalyse gausim koplyčią arčiau jūsų namų

A. PETKUS
LAIDOTUVIŲ DIREKTORIUS
6812 So. Western Avenue
1410 South 50th Avenue
CICERO, ILL.
TELEFONAI:
GRovehill 6-2345-6 — TOwnhall 3-2109
KOPLYČIOS VISOSE MIESTO DALYSE

John F. Eudeikis
LAIDOTUVIŲ DIREKTORIUS
SENIAUSIA IR DIDŽIAUSIA LAIDOJIMO ĮSTAIGA
AMBULANCE DIENĄ IR NAKTĮ
4605-07 SO. HERMITAGE AVE.
Tel.: YArds 7-1741 ir BIshop 7-9481
4330-34 SO. CALIFORNIA AVE.
Telefonas LAfayette 3-0440
Mūsų radio programos šeštadieniais 9:15 ryto iš WGES 1390 kil.
MODERNIŠKOS AIR-CONDITIONED KOPLYČIOS

NARIAI Chicagos Lietuvių Laidotuvių Direktorių Asociacijos
AMBULANCE PATARNAVIMAS DIENĄ IR NAKTĮ.
★
TURIME KOPLYČIAS VISOSE MIESTO DALYSE

PETRAS P. GURSKIS
659 WEST 18th STREET — Phone: SEeley 3-5711

ALFRED VASAITIS-VANCE
6126 W. ROOSEVELT ROAD — Phone: OLympic 2-5245

J. LIULEVIČIUS
4348 S. CALIFORNIA AVE. — Phone: LAfayette 3-3572

GEORGE F. RUDMIN
3319 S. LITUANICA AVE. — TEL. YArds 7-1138-1139

P. J. RIDIKAS
3354 S. HALSTED STREET — Phone: YArds 7-1911

LEONARDAS A. EZERSKIS
1646 W. 46th STREET — Phone: YArds 7-0781

LEONARD BUKAUSKAS
10821 S. MICHIGAN AVE. — Phone: COmmodore 4-2228

VASAITIS - BUTKUS
1446 SO. 50th AVE., Cicero, Ill. — Phone: OLympic 2-1003

ANTANAS M. PHILLIPS
3307 LITUANICA AVE. — Phone: YArds 7-3401

? MIDUOLIS ?

LIETUVIŠKA GAZOLINO STOTIS IR AUTOMOBILIŲ TAISYMAS
SHELL BENZINAS
5759 SOUTH WESTERN AVENUE TEL. REPUBLIC 7-9533
Atliekami generaliniai remontai: Motorams, stabdžiams, transmisijoms, keičiamos dalys; be to, visi lyginimo ir dažymo darbai.
Įmonė įrengta pavyzdingai su paskutinės laidos moderniškiausiais aparatais. Prityrę ir sąžiningi mechanikai atliks darbus greitai, sąžiningai ir pigiau nei bet kur kitur. Įmonėje dirba ir patys savininkai.
Įmonės savininkai: A. ADOMĖNAS, V. KOŽICA ir V. PAALKSNIS

Moving Moving
PERKRAUSTYMAS IŠ ARTI IR TOLI
ILGŲ METŲ PATYRIMAS — PIGUS SĄŽININGAS PATARNAVIMAS.
NAUJI DIDELI SUNKVEŽIMIAI — PATOBULINTI PERKRAUSTYMUI ĮRANKIAI, KAIP PATYS SUNKVEŽIMIAI, TAIP IR JŪSŲ PERKRAUSTOMI BALDAI YRA APDRAUSTI — INŠIURINTI.
J. NAUJOKAITIS 2022 WEST 69th STREET, CHICAGO 29, ILLINOIS. Tel.: WAlbrook 5-9209

LIETUVIŠKA ĮSTAIGA
SAFETY OF YOUR SAVINGS
CRANE Savings & LOAN ASS'N
INSURED UP TO $10,000
3% ON SAVINGS
2555 West 47th Str. CHICAGO 32, ILL. LAF. 3-1083
B.R.PIETKIEWICZ PRES.

Roosevelt Furniture
Pavasarinis birželio mėn. matrasų $19.95 ir brangesnių.
IŠPARDAVIMAS

Galite įsigyti naujus matrasus ir springsus Slumberon, Englander, Pilo Rest ir kitų išdirbysčių. Atvykite į šią lietuvišką baldų krautuvę ir pasirinkite moderniškiausių baldų prieinamomis kainomis ir lengvomis sąlygomis.
ROOSEVELT FURNITURE CO.
2310 W. ROOSEVELT ROAD Tel.: SEeley 3-4711
Krautuvė atidaryta sekmadieniais nuo 11 iki 4:30.

MADAME PATRICIA
KALBA SEPTYNIOM KALBOM
Patarimas — $5.00; parodžius šį skelbimą — $1.00
25 METAI CHICAGOJE
GABI DVASINĖ PATAREJA - SKAITYTOJA
Atspės visus jūsų troškimus ir norus, neklausdama žodžio. Duos tikrus ir niekuomet neklystančius patarimus iš bet kokios gyvenimo srities. Jeigu kas nors tave vargina, baimina ar kelia abejonę — nueik pas psichikos skaitytoją. Ji gali padėti, ir ji padės tau. Ji patars tau biznio, meilės, vedybų bei visuose kituose klausimuose. Tikrai atsidėjusiai perskaityk šį skelbimą ir nesumaišyk Madame Patricia vardo.
Nenusimink, jei tave yra apvylę kiti savo patarimais. Ji padaro tikrai, ką kiti tariamai sakosi darą. Atsilankę įsitikinsite, kad šis mediumas tikrai viršija visus jums ligi šiolei žinomus.
Privatūs ir slapti patarimai šiokiadieniais ir sekmadieniais, nuo 8 AM iki 11 PM. Visi patarimai jus patenkins.
MADAME PATRICIA
3135 West Madison St. NE 2-3481

500 RANKINIŲ LAIKRODĖLIŲ
Vyriškų ir moteriškų 17 akmenų, gražiose paauksuotose dėžutėse ir 14 kar. gold filled paauksuoti, vertės $39.95. Per trumpą laiką išparduodame už $19.95. Be to dar priimame mainais seną laikrodėlį.
1,000 deimantinių žiedų, geriausios rūšies brilijantai nupiginta kaina. 2,000 perlų, branzolėtų, spilkučių, auskarių, paprastų brangenybių, vertės nuo $2.00 iki $5.00 — nupiginta po $1.00.

Lininės staltiesės, didelės mieros, vertės $3.00, po	$1.00
Sidabriniai ir stainless steel peiliai, šaukštai, šakutės, po 8c. vienas.	
Indai, lėkštės, po 10 centų viena.	
Elektriniai maži phonografai po	$8.00
Phonografai, vertės $24,00, po	$12.00
Mažutės radijos po	$14.00

LIETUVOS AUKSO — GINTARO
didžiausias išpardavimas vyksta šią savaitę Jos. F. Budriko krautuvėje, 3241 So. Halsted Street. Štai, kokios kainos pasiūlomos jūsų pinigų sutaupymui:

Ilgi gintaro karoliai, medaus spalvos, pailgais karoliukais, vertės $50.00, dabar tiktai už	$25.00
Dideli, stambūs, vyšnios formos karoliukais gintaro karoliai, vertės $45.00, dabar	$24.00
Gintaro karoliai, vertės $38.00, dabar	$23.00
Tamsaus gintaro karoliai tiktai po	$9.00
Gintarinės apyrankės parduodamos 25%-40% pigiau normalios kainos.	
Gintariniai šviesaus medaus spalvos laiškams atidaryti peiliai, vertės $7.00, dabar	$4.00
Mažesni tokie peiliai, vertės $5.00, dabar po	$3.00
Gintarinė cigaretėms dėžėlė, vertės $22.00, dabar	$15.00
Gintariniai žiebtuvėliai, vertės $10.00, dabar	$7.95
Gintarinis mundštukas, vertės $3.00, dabar	$1.50
Gintariniai paveikslui rėmeliai, vertės $15.00, dabar po	$9.95
Gintariniai auskarai, vertės $5.00, dabar po	$3.00
Gėlės žiedo formos gintarinės spilkos, vertės $6.00, dabar	$4.50
Gintarinės spilkos su ąžuolo gilės imitacija, vertės $5.00, tik	$3.50
Vyriškos gintarinės marškinių rankogaliams sagos, vertės $5.00, dabar tiktai po	$3.00

Tad kviečiame visus ir visas pasinaudoti taip labai nupigintu lietuvišku auksu—gintaru, kurio kokybė garantuojama visam gyvenimui.
BUDRIKO KRAUTUVĖ, 3241 SO. HALSTED STREET, atdara pirmadieniais ir ketvirtadieniais iki vėlumos.
JOS. F. BUDRIK, INC.
3241 So. Halsted St. Tel.: CAlumet 5-7237
Budriko radijo valanda kiekvieną ketvirtadienį iš stoties WHFC, 1450 kil. 6—7 val. vakare. Kiekvienam Budriko radijo klausytojui skiriama brangi dovana už atspėjimą kurio nors programos dalyko ar jo išpildytojo.

MOTORIZUOTA PARTIJA

(Feljetonėlis)

Algis Kuliešius, iniciatorių vardu, sušaukė susirinkimą naujai partijai steigti.

— Hm, vadinasi, gerbiamieji, susirinkimą tai ne daržinės duris atidaryti. Būdavo, kągi, nusimetei rezgines nuo pečių, ištraukei geležinį kaikštį... Čia, kaip tas sakė, susirinkome daryti politiką, o ne arkliams akselio piauti. Pirmininkauti kviečiu didelį patriotą, Dunojuje vos neprigėrusį, poną Kuprį.

Ponas Kuprys, kaip prasižiojo jo sponsorius, iš Lietuvos pabėgo su vienu generolu dar ruskiui neiššovus prie Minsko. Tačiau Amerikoje, sako, dirbąs už du...

— Senosios partijos, — prabilo Kuprys, — išėjo iš mados, kaip auliniai čebatai. Tėvynėje, kur vieškeliuose purvo būdavo mažam žmogui iki pažąstų, tokias partijas laikyti gal ir apsimokėjo, tačiau Jungtinių Valstybių keliuose su jomis nė nesirodyk. — Mums reikia, bičiuliai, motorizuotų idėjų, partijos kaip greitai lekiančio traukinio!

Lietuviškoji masė, — tęsė toliau, — skaldosi dėl to, kad nėra tinkamo greičio. Sukant, sakysime, apie galvą — išbandykite namuose — pilną kibirą vanduo neišsilieja net tada, kai kibiras iškyla viršs galvos, apsiverčia. Taip reikia sukti, gerbiamieji, ir mūsų visuomenę, sukti, sakau, kaip su kalvaratu užgavėnių vakarą!

— Ar partija bus demokratiška? — paklausė vienas iš prijaučiančių, kurių salėje buvo iš viso trys žmonės.

—Demokratiška... — garsiai siai nusižvengė ponas Kuprys. — Duok ubagams laisvę — jie pradės viduriuoti. Atsimenate, kaip buvo suviduriavusi tauta prieš Gruodžio 17 perversmą. Tai atsitiko, bičiuliai, dėl to, kad lietuvio pilvas dar nebuvo pripratęs prie demokratiškų dalykų.

— Taip tai taip. Bet ar mes tryse galime nuspręsti koks režimas tinka, ar netinka, lietuvio pilvui? — pridūrė tas pats prijaučiantis.

— Pirmiausia, kaip tas sakė, — įsikišo Kuliešius, — čia ne trys žmonės susirinko, o 75 procentai lietuvių visuomenės. Tik vieno pono Kuprio šeima turi daugiau narių kaip Ūkininkų Sąjunga...

Prijaučiantis pasuko pirštu sau palei ausį, nusispiovė per visą salę ir, trenkdamas durimis, išėjo.

—Išbėgo... Matyti, nenori būti apskrities ministeriu partijos išlaisvintoje Lietuvoje. Sunku, bičiuliai, — atsiduso Kuprys, — prie lašinių pripratusį pilvą pritaikinti motorizuoto sąjūdžio reikalavimams.

— Gerbiamieji, kaip tas sakė, — pakilo Kuliešius, — siūlau priimti rezoliuciją, kad ateinant į susirinkimą kiekvienas atsineštų ir gydytojo pažymėjimą apie savo smegenų stovį. Tai būtina mūsų partijos apsisukimų skaičių padidinti...

Salėje kurį laiką buvo tylu. Prieš susirinkusius stovėjo išsižiojęs ir rankas aukštyn iškėlęs Kuliešius. Jis buvo panašus į tik ką sustojusį vėjo malūną.

—Nebūtinai, — atsiliepė Kuprys. Nereikia skubintis uždaryti žmogų į bepročių namus dėl to, kad pastarasis skrepliu šovė į mūsų partiją. Tai buvo tik lašininių įsitikinimų, kiauliškos netolerancijos demonstracija.

Po geros valandos ant slenksčio pasirodė prijaučiantis su žmona ir būriu vaikų. Pusberniai buvo persijuosę storais pančiais.

— Mano vyras steigia partiją! Mano vyras jus visus sukiš į kaliošą! — rėkė Smarkuvienė.

— Valio! Valio! — šaukė vaikai.

— Vaikai, suriškit tuos arklius! O tu, Jonai, marš pirmininkauti!

Pirmoje suolų eilėje, priešais Smarkų, surišti gulėjo: Algis Kuliešius, ponas Kuprys ir du prijaučiantieji. Naujas pirmininkas pakėlė kūjelį ir vožė į stalą, tarytum kirviu į medinę sieną.

— Kuriam, sakykit žalčiui, šovė į galvą steigti motorizuotą partiją? Tylit, ką? Diržų šėtonam!

Pusberniai, lyg skruzdelės, apspito Kuprį, o Smarkuvienė, pasitaisiusi sijoną, atsisėdo Kuliešiui ant galvos.

— Politika, — užrėkė Smarkus, — tai ne boba, jos ant ratų nepatupdysi, po jomarkus nevežiosi! Mudu su Agota steigiame rūgštaus pieno partiją, o jūs, jei netingite, organizuokite ankstybųjų bulvių sąjūdį!

— Klevinius šaukštus aš parūpinsiu, — atsiliepė Kuliešius.

—Valio! Valio!—šaukė Smarkuvienė su būriu vaikų.

—Jul. Susmaras

DR. G. SERNER
LIETUVIS AKIŲ GYDYTOJAS
25 metų patyrimas
Tel.: YArds 7-1829
Pritaiko Akinius Kreivas Akis Ištaiso.
Ofisas ir Akinių Dirbtuvė
756 WEST 35th STREET
Valandos: nuo 10 iki 2, nuo 6 iki 8.
Trečiadieniais tik susitarus.
Šeštadieniais nuo 10 iki 3 val. popiet.

Dr. Kazimieras
MICHEL
Optometristas - Orthoptistas
Gydo nusilpusias ir nervuotas akis. Ekzaminuoja akis ir pritaiko akinius. Išgydo kreivas akis be operacijos. Įdeda netikrą — artificialę akį pagal sveiką. Praktikuoja per 39 metus. Kalba lietuviškai.
4654 SO. ASHLAND AVENUE
Telefonas: YArds 7-6616
Nuo 9:30 val. ryto iki 8 val. vakaro.
Geras patarnavimas.

DR. S. VAITUSH, Opt.
Palengvins akių įtempimą, kuris esti priežastimi galvos skaudėjimo svaigimo arba aptemimo, nervuotumo, skaudėjimo, akių karščio Atitaisau trumparegystę ir tolire gystę. Prirengiu teisingai akinius Visuose atsitikimuose egzaminavima daroma su elektra, parodančia mažiausias klaidas. Speciali atyda kreipiama į mokyklos vaikus.
VALANDOS:
Nuo 10:30 ryto iki 7:00 vakaro.
Šeštadieniais iki 4 val. vakaro.
Trečiadienį ir sekmadienį uždaryta
4712 S. ASHLAND AVE.
YArds 7-1373

Dr. Ant. Rudokas, O. D.
tikrina akis, pritaiko akinius, keičia stiklus ir rėmus.
Telefonas: YArds 7-7381
Priima: Vakarais nuo 6 ir 9 val. Šeštad. nuo 10 ryto iki 4 po pietų Treč. ir sekmad. pagal susitarimą
4701 S. DAMEN AVE., Chicago, Ill

NAUJIENŲ PIKNIKAS
Rugpiūčio 15 dieną
LIBERTY GROVE
Willow Springs, Illinois
- Gera muzika šokiams
- Skanūs užkandžiai
- Bufetas
- Visi kviečiami atsilankyti.

Modern 50 Bed hospital in beautiful Ohio town has unusually attractive vacancies for REGISTERED GRADUATE NURSES for General duty.
- FULLY ACCREDITED
- GOOD WORKING CONDITIONS
- PLEASANT ASSOCIATES — GOOD WAGES
- BLUE CROSS
- "You'll enjoy working here".

Applicants must be graduates of accredited schools of nursing and licensed or eligible for license in the State of Ohio.
Write full details of education and experience to:
BOX 4589 — LITHUANIAN DAILY NEWS
1739 South Halsted Street, Chicago 8, Ill.
or phone Mr. Callahan, HAymarket 1-6100.

10 ATSAKYMŲ
KODĖL APSIMOKA TAUPYTI STANDARD FEDERAL ĮSTAIGOJE

1. Ji yra stipriausioji taupymo įstaiga.
2. Dabar ji moka 3% dividendą.
3. Ji yra grynai lietuviška įstaiga.
4. Jos Atsargos Fondas didesnis negu $3,700,000.00.
5. Cash, Gov't. Bonds ir G. I. paskolų, dalinai garantuotų U. S. Gov't., $34,000,000.00.
6. Namai ir visi įrengimai priklauso Standard Federal, bet knygose jų vertė yra tiktai $1.00.
7. Ji saugiai ir konservatyviai vedama.
8. Per 45 metus ji visados visiems išmokėjo pagal pareikalavimą.
9. Visuose jos skyriuose mandagus ir teisingas patarnavimas.
10. Kiekvieno sąskaita F. S. & L. I. Corp. apdrausta iki $10,000.00.

PINIGAI PADĖTI PRIEŠ 11-TĄ MĖNESIO DIENĄ NEŠA DIVIDENDUS NUO PIRMOS.
TURTAS — $46,000,000.00
JUSTIN MACKIEWICH, President
ĮSTAIGOS VALANDOS: Kasdien nuo 9-tos ryto iki 4 valandos po pietų.
Ketvirtadieniais nuo 9-tos valandos ryto iki 8 val. vakaro.
Trečiadieniais visai neatidaroma.

Standard Federal Savings
AND LOAN ASSOCIATION OF CHICAGO
4192 ARCHER AVE., CHICAGO 32
(Archer Ave. at Sacramento)
PHONE: VIrginia 7-1141

C. L. D. D.
Tel.: PRospect 8-1717
DR. S. BIEŽIS
GYDYTOJAS IR CHIRURGAS
3148 WEST 63rd STREET
Val.: kas dieną po pietų 1-3; vak. 7-8, tiktai antradieniais ir penktadieniais. Trečiad. ir sekmad. ofisas uždarytas.
Rez. 3241 WEST 66th PLACE
Phone: REpublic 7-7868

Ofiso telef.: VIrginia 7-0036
Rezidencijos: BEverly 8-8244
DR. T. DUNDULIS
GYDYTOJAS IR CHIRURGAS
4157 ARCHER AVENUE
Ofiso valandos:
Nuo 2—4 ir nuo 6—8:30 val. vakaro.
Šeštadieniais nuo 2 iki 4 po pietų.
Trečiadieniais pagal sutartį.

DR. STRIKOL
GYDYTOJAS IR CHIRURGAS
4645 SO. ASHLAND AVENUE
Ofiso valandos: nuo 2—4 ir 6—8; Ser., Subat. ir Nedėl. tik susitarus.
Ofiso Telefonas: YArds 7-4787
Namų Telefonas PRospect 6-1930
Jei neatsilieps viršutiniai telefonai, šaukite MIdway 3-0001

DR. BRUNO J. ZUBRICK'AS
GYDYTOJAS IR CHIRURGAS
2951 WEST 63rd STREET
(netoli Sacramento Ave.)
Valandos: 2—4 po pietų ir 7—9 vak., trečiad. ir sekmad. pagal susitarimą.
Telefonas: HEmlock 4-7899
Namų tel.: HIlltop 5-2557

KITI LIETUVIAI DAKTARAI
DR. JUZE AGLINSKAS
GYDYTOJA IR CHIRURGĖ
Vaikų ir Moterų Ligos
5159 SO. DAMEN AVENUE
Medicine and Surgery Building
Valandos: Pirm. 10-4, antr. 10-1 ir 6-9, treč. 10-4, penkt. 10-1 ir 6-9, šešt. 10-12
Ofiso: PR 6-7800 — Namų TR 4-1765

Dr. Kęstutis Aglinskas
GYDYTOJAS IR CHIRURGAS
2300 WEST 51st STREET
Val.: Pirm. ir antr. 10—12, ketv. ir penkt. 6—8 p. p., treč. ir šešt. pagal susitarimą.
Telef.: ofiso PRospect 6-1795
Rezid.: TRiangle 4-1765

DR. PETER BRAZIS
PHYSICIAN AND SURGEON
2434 WEST 71st STREET
CHICAGO, ILL.
Telefonai:
Ofisas: HEmlock 4-5849
Rezidencija: HEmlock 4-2324
OFISO VALANDOS:
Pirmad., Ketvirt. ir Penktadieni nuo 1-4 ir 7-9, Antrad. nuo 1-5, Trečiad. ir Šeštadieni tiktai susitarus.

Tel.: YArds 7-3526 — YArds 7-7410
DR. G. J. BYLAITIS
Nervų, vidaus ir vaikų ligos
Val.: penktad. 7 P. M. iki 8:30 P. M., kitomis dienomis tik susitarus.
DR. J. G. VALAITIS
Val.: kasdien 6:30-8:30, šešt. 4-6.
4038 SO. ARCHER AVENUE

Tel. ofiso: VI 7-0600; rez.: VI 7-7303
DR. BR. GAIŽIUNAS
GYDYTOJAS IR CHIRURGAS
4055 ARCHER AVENUE
(Kampas Archer ir California Ave.)
VAL.: 2—4 po pietų ir 6—8 vakare, šeštadieniais 2—7 p.p., išskyrus sekm.

Telef. ofiso: LAfayette 3-1707
Rez.: Fillmore 3-8614 (Maywood, Ill.)
DR. S. GEŠTAUTAS
GYDYTOJAS IR CHIRURGAS
Spec. širdies, vidaus ir vaikų ligos.
4055 SO. ARCHER AVE.
(kampas Archer ir California Ave.)
Valandos: antr. ir ketv. 6-8 po pietų. Šeštadienį 2-4 po pietų.

Rezid. telef.: STewart 3-4511
Ofiso telef.: YArds 7-1166
DR. J. GUDAUSKAS
GYDYTOJAS IR CHIRURGAS
756 WEST 35th STREET
Kampas Halsted ir 35-tos gatvės.
Valandos: 1-4 p. p. ir 6:30-8:30 val. kasdien. Trečiadieniais uždaryta. Šeštadieniais nuo 1 iki 4 po pietų.

DR. A. JENKINS
PHYSICIAN AND SURGEON
(Lietuvis Gydytojas)
2500 WEST 63rd STREET
Ofiso val.: kasdien nuo 2—4 po pietų ir 7:30—9 vakaro.
Trečiad. ir šeštad. uždaryta.
Ofiso Telef.: PRospect 6-3838
Rezid. Telef.: REpublic 7-9199

GRovehill 6-1595
Dr. Aldona A. Juska
AKIŲ LIGŲ SPECIALISTĖ IR PRITAIKO AKINIUS
Valandos: 9-12, 7-9 pagal susitarimą, išskyrus trečiadienius ir šeštadienius.
2422 W. MARQUETTE ROAD

Tel. ofiso GR 6-4322. Rez. HI 5-2626
DR. JOSEPH W. KADZEWICK
(LIETUVIS)
GYDYTOJAS IR CHIRURGAS
Priėmimo valandos tiktai susitarus: nuo 2 iki 4 v. p. p. ir nuo 7 iki 9 vak., išskyrus trečiadienius.
MANOR MEDICAL ARTS BLDG.
6400 SO. KEDZIE AVE.

Ofiso ir buto telef.: OLympic 2-1381
DR. F. V. KAUNAS
GYDYTOJAS IR CHIRURGAS
1336 SO. 49th COURT, CICERO
Priėmimo val.: Kasdien 10-12 val. ryte ir 5-8 val. vak. Šeštad. 10-2 ir 4-6.
Butas: 1832 So. 49th Court, Cicero.

Dr. A. Valis - Labokas
GYDYTOJAS IR CHIRURGAS
Spec. Moterų Ligos
3267 SO. HALSTED STREET
Telefonas: DAnube 6-1125
Valandos: 1-4 ir 6-8 vakaro.
Šeštadieniais 1-4 val. po pietų.

Telef.: Ofiso ir buto OLympic 2-4159
DR. P. KISIELIUS
GYDYTOJAS IR CHIRURGAS
1435 So. 49th Ct., Cicero, Ill.
Atostogose iki rugpiūčio 15 d.
Butas 1604 So. 49th Ave., Cicero, Ill.

Ofiso telefonas: LAfayette 3-3210
Jei neatsiliepia šaukite KEdzie 3-2868
Dr. Emily V. KRUKAS
GYDYTOJA IR CHIRURGĖ
4146 SO. ARCHER AVE.
Val.: kasdien po pietų nuo 12-2:30
Daily afternoons.
Vakarais: pirm., antrad., ketvirtad. 6—8:30 Trečiadieniais tik susitarus

Telefonai: ofiso GRovehill 6-5399
Rezid.: PRospect 6-4732
DR. A. MACIŪNAS
GYDYTOJAS IR CHIRURGAS
Spec. chirurginės ligos
2423 WEST 63rd STREET
(kampas 63rd ir Artesian)
Ofiso val.: 2-4 ir 6-8 v. p. p. kasdien.
Trečiadieniais uždaryta. Šeštadieniais iki Labor Day uždaryta.

DR. EDWARD B. MURAUSKAS
GYDYTOJAS IR CHIRURGAS
OFISAS:
2750 WEST 71st STREET
(prie California Ave.)
Valandos pagal susitarimą.
Ofiso telefonas: GRovehill 6-1321
Jei neatsiliepia VIncennes 6-3900

DR. CONSTANCE O'BRITIS
PHYSICIAN AND SURGEON
2408 WEST 63rd STREET
Tel.: HEmlock 4-5524
Hours by appointment only.

DR. Z. RUDAITIS
GYDYTOJAS IR CHIRURGAS
SPEC. CHIRURGINĖS IR ORTOPEDINĖS LIGOS
2435 WEST 69th STREET
Telefonas: REpublic 7-2290
VAL.: Šiokiadieniais nuo 10 val. iki 12 val. ryto ir nuo 5 val. iki 8 val. vak. Šeštadieniais nuo 10 val. iki 12 val. ryto.

Tel. offiso CLliffside 4-2896
Res. LAfayette 3-1172
DR. P. STRIMAITIS
GYDYTOAS IR CHIRURGAS
1724 West 47th Street
(kampas 47 & Hermitage)
Priėmimo val. 2-4 ir 6-9 val. p. p. šešt. 2-6 v. p. p. išskyrus sekmadienius

Dr. Fl. Tallat-Kelpša
Dr. E. Tallat-Kelpša
GYDYTOJAI IR CHIRURGAI
MARQUETTE PARKO OFISAS:
2656 WEST 63rd STREET
(kampas Washtenaw ir 63rd St.)
Kasdien 3-5, išskyrus antr. ir ketv.
Kasdien 6-8:30, išskyrus treč. ir šešt
Tel.: PRospect 6-8548.
Cicero ofisas: 5002 West 16th Street
Kasdien 6-8:30, antrad. ir ketv. 1-3 šeštadieni 11-1.
Telef.: TOwnhall 3-0959
Namų telef.: HEmlock 4-7080
Kitu laiku tik susitarus

Telefonai: ofiso CLiffside 4-0253
Rezidencijos: YArds 7-6388
DR. A. Z. ŠAULYS
GYDYTOJA IR CHIRURGĖ
4645 S. ASHLAND AVE. (kmb. 211)
Pirm., Antr., Ketv. ir Penktad. 6:30—8:30 val. vak. Šeštadieni 2—4 v. p. p

DR. VYT. TAURAS
(TUPČIAUSKAS)
GYDYTOJAS IR CHIRURGAS
(Bendra praktika ir spec. Moterų Ligos)
2410 WEST 51st STREET
(Antras namas nuo Western Ave.)
Telef.: PRospect 8-1223
Ofiso val.: Pirm. 8-10 p.p. Antr., Treč., ir Penkt. 6-9 pp. Ketv. ir Šešt. 2-4 pp.
HARVARD MEDICAL BLDG.
334 W. 63rd ST. Tel.: WE 6-5577
Ofiso val.: Kasdien 2-4 p.p., išskyrus Ketv. ir Šeštad. nuo 12-1 p. p.

Dr. V. P. Tumasonis sugrįžo. Ligonius priiminėja paskelbtomis valandomis.
DR. V. P. TUMASONIS
GYDYTOJAS IR CHIRURGAS
CHIRURGINĖS LIGOS
Ofiso telef.: HEmlock 4-2123
6255 SO. WESTERN AVENUE
Rezid. telef.: PRospect 6-8484
Val.: 2-4 po pietų ir 7-9 vak. Šetad. 2-4 po pietų. Treč. ir sekm. uždaryta.

Telef.: ofiso PRospect 6-9400
Rezid.: HEmlock 4-3851
Dr. Ona Vaškevičius
(VAŠKEVIČIŪTĖ)
GYDYTOJA - CHIRURGĖ
6560 SO. WESTERN AVE.
Val.: kasdien nuo 1-3 popiet ir nuo 6-8 val. vakaro; šeštad. 1-4 popiet; trečiad. ir kitu laiku tik susitarus.

Tel.: ofiso VI 2-1581, rez.: VI 2-0742
DR. V. VILEIŠIS
GYDYTOJAS IR CHIRURGAS
802 WEST 31st STREET
(kampas Halsted ir 31-os gatvių)
Priėmimo valandos: 2-4 ir 6-8 val.
Šeštadieniais 2-4 val. po pietų.
Sekmadieniais uždaryta.

Orthopedas - Protezistas
P. ŠILEIKIS
Kaulų fraktūroms įtvarai, Polio-Cerebral Palsy ir įvairioms vaikų bei suaugusiųjų deformacijoms pašalinti spec. Aparatai. Amput. kojoms ir rankoms visų sistemų Protezai. Orthop. pėdos Plokštelės (Arch Supports). Moterims, vyrams ir vaikams įvairių tipų med. Bandažai ir t.t.
VAL.: 9—4 ir 6—8. Šeštadieniais 9—1
ORTHOPEDIJOS TECHNIKOS LABORATORIJA,
1911 W. 59th St., Chicago 36, Illinois
Tel.: PRospect 6-5084

KITATAUČIAI GYDYTOJAI
DR. CHARLES SEGAL
GYDYTOJAS IR CHIRURGAS
4740 So. Ashland Ave.
(2-ras aukštas)
Ofiso telefonas: YArds 7-0554
Jei neatsiliepia šaukite:
Rez. telef.: MIdway 3-2880
OFISO VALANDOS:
Nuo 10 iki 12 val. ryto, nuo 2 iki 4 val. po pietų ir nuo 7 iki 8:30 vakaro.

DĖL NAMAM REIKMENŲ VISUOMET LANKYKITE ŠIĄ

ERDVIĄ IR PATOGIĄ SENIAUSIĄ LIETUVIŲ BENDROVĖS KRAUTUVĘ

PROGRESS FURNITURE Co

4181-83 ARCHER AVE.

Tel.: LAfayette 3-3171

Brighton Parko Kolonijoje.

KAS DIENĄ ČIA RASITE DIDŽIAUSIAS PREKIŲ VERTYBES

Naujausių madų, gerųjų išdirbysčių rakandų, kaurų, pečių, televizijos aparatų, refrigeratorių, plovyklų, vaikams rakandų ir visų kitų namam reikmenų. LENGVI IŠSIMOKĖJIMAI PRITAIKOMI VISIEMS.

TWIN-SYSTEM

REFRIGERATOR-FOOD FREEZER

TWO GREAT APPLIANCES IN ONE

Think of it! A real food freezer and a spacious refrigerator... with completely automatic defrosting. G-E Twin System provides separate refrigeration in the freezer and in the refrigerator. Each compartment is separately insulated. Over 9½ cu. ft. capacity.

MODEL LM-95K FORMERLY PRICED $449.95

SPECIAL SALE PRICE $319.95

YOU SAVE $130.00

TAKE ADVANTAGE OF THIS SPECIAL LIMITED OFFER

COME IN NOW!

Leo Berman Hardware & Appliances

1638 W. 63rd Street HEmlock 4-6800

(1 block West of Ashland on 63rd St.)

OPEN MONDAY AND THURSDAY EVENINGS

PRADĖK TAUPYTI ŠIANDIEN, - TURĖSI RYTOJ!

Taigi pradėk taupyti šioje lietuviškoje įstaigoje.

BRIGHTON SAVINGS moka 3% pelno

Kiekvieno taupytojo indėliai yra apdrausti iki $10,000.00.

BRIGHTON SAVINGS and LOAN ASS'N.

4071 Archer Ave., į vakarus nuo California Ave.

Telefonas: LAFAYETTE 3-8248

CHARLES ZEKAS, Secretary

OFISO VALANDOS:

Pirmad., Antrad., Penktad. ir Šeštadienį 9:00 ryte iki 4:30 val. po pietų. Trečiad. 9:00 ryte iki 12 val. dieną. Ketvirt. 9:30 ryte iki 8:00 val. vak.

SHULMISTRAS & CO.

INSURANCE

REAL ESTATE

4004 S. ARCHER AVE.

CHICAGO 32, ILL.

Property Management Mortgage Sales Loans Notary Public Accounting

Name of ARCHER CURRENCY EXCHANGE Checks Cashed Money Orders

LAFayette 3-6300

IŠ CHICAGOS IR APYLINKIŲ

★

Kino, televizijos įtaka mažamečiams

Eilė Chicagos jaunimo organizacijų atstovų svarstė, kokią įtaką turi nepilnamečiams radijas, televizja, kino teatrai.

Apskritai imant, šie jaunuoliai mano, kad radijo programos nedarančios mažamečiams blogos įtakos. Nors patys mažieji galį gauti blogų pavyzdžių iš krminalinių vaidnimų, bet tai nekenkią daugiau paaugusiems nepilnamečiams.

Tačiau kitaip esą su televizija. Bėda esanti ta, kad televizijos programa dažniausiai esanti netikusi. Sėdėjimas prie televizijos aparato kliudąs ir pamokoms ruoštis.

Blogiausią įtaką darą kino teatrai. Ypač tie flmai, kuriuose iškeliamas seksualinis (lytinis) gyvenimas. To seksualinio gyvenimo nepilnamečiai matą per daug, ir tai mušą juos iš pusiausvyros. Labai stipriai tokie filmai veikią vad. "lauko teatruose" (drive-in), kuriuose jaunuolis galįs vienas pats automobily sėdėti, žiūrėdamas į lytines scenas. Vaikai linkstą lytinės technikos dalykus paskui ir patys kartoti. Taip pat ir žurnalai (magazinai) užkrečią juos seksualiniais jausmais. Visa tai nepilnamečius vedą į įvairias bėdas.

Tų blogybių galima būtų bent iš dalies išvengti, jei nepilnamečiai galėtų dalyvauti bendruomeniniame gyvenime, ypač matydami gerų pavyzdžių. Jie turėtų įsijungti į klubo darbą, turėtų daugiau turėti progos žaisti, sportuoti, daugiau jausti šeimos gyvenimo, kurio jie neretai kaip ir neturį, nes šeimos nariai retai teturi progos kartu pabūti.

Legionas prieš komunizmą

Illinojaus Amerikos Legiono suvažiavime Chicagoje praeitą savaitgalį delegatai vienu balsu priėmė nutarimą, kuriuo reikalaujama, kad JAV nutrauktų diplomatinius santykius su Sovietų Sąjunga.

Taip pat kitomis rezoliucijomis reikalaujama, kad būtų išleistas valstybės antisubversyvinis įstatymas, boikotuojami filmai bei teatrai, kurie susiję su prokomunistais, peikiamas valstybės sekretorius Dulles už įleidimą į pasaulio bažnyčių kongresą, ruošiamą Chicagoje, delegatų iš anapus geležinės uždangos, ir t. t.

Pažymėtina, kad legionas antiamerikinės veiklos supratime yra toli nuėjęs: priimta rezoliucija, kurioje bent iki "pasitaisant", atsakoma legiono parama skautėms, nes ir jos rėmusios antiamerikinę veiklą, k. t. pasisakydamos už JT rėmimą ir pan. Buv. legiono komanduotojas L. J. Fenlon, kurio 2 dukterys priklauso skautėms, šia rezoliucija pasipiktinęs ir sakosi kovosiąs su šiokia rezoliucija.

Suvažiavimo priimtas nutarimas, kad būtų nuo pajamų mokesčio atleisti veteranai per 60 m. amžiaus nuo 75 dol. mėnesinės sumos ir nuo $90 veteranai, sukakę 65 metus amžiaus.

Išgelbėjo gyvybę kvėpavimo mašina

M. Milligan iš Gary, 51 m. plieno fabriko darbininkas, patekęs tarp krosnies ir pravažiuojančio traukinio, neteko 18 krūtinės šonkaulių ir apskritai buvo smarkiai sužeistas taip, kad negalėjo bekvėpuoti, ir buvo manoma, kad jo nepavyks išgelbėti. Bet Chicagos Wesley Memorial ligoninė jį per kurį laiką taip sugydė, kad jis netrukus bus sveikas išleistas iš ligoninės. Svarbiausia, kvėpavimui, plaučiams normaliai nebeveikiant, buvo panaudota iš Chicagos universiteto gauta mašina, kuri atliko kvėpavimo darbą, patiems plaučiams to kurį laiką negalint iš savęs atlikti.

Mokytojas Valaitis pasitaisė

Brooklyn, N. Y. — Pedagogas ir visuomenės veikėjas Jonas Valaitis, ilgai sirgęs sunkia širdies liga, jau pasitaisė ir atsigavo. Vasaros metu jis buvo išvažiavęs į Pachoque kaimą, kur praleido kelias dienas.

Kaip vaikai, taip ir gausūs Valaičių draugai džiaugiasi geromis žiniomis.

Korespondentas

Nebetenka pašalpos

Kiekvieną savaitę Illinojuje nutraukiama nedarbo pašalpa apie 2,000 darbininkų, nes jiem pasibaigė įstatymo numatytas pašalpos mokėjimo terminas.

Ill. darbo departamento direktorius Cummins sako, jog jis nežinąs, kas tų žmonių laukia. Departamentas tikįs, kad jie gaus darbą.

Pagal Illinojaus įstatymą, netekusiems darbo numatoma po $10—27 per savaitę per laikotarpį, ne ilgesnį kaip 26 savaitės. Pašalpos metai prasideda balandžio 1 d. Tokią pašalpą norįs gauti asmuo turi, pvz. šiemet, būti pereitais metais uždirbęs ne mažiau kaip $400.

Nuo bal. 1 d. iki liepos 24 d. šiemet Illinojuje buvo išbraukta iš šelpiamųjų sąrašo 15,414 asmenų, nes jiems išmokėta visa suma, kuri įstatymo jiems leista.

Ciceros šalpos lėšos

Ciceros šalpos organizacija Community Chest of Cicero numato 1955 metams surinkti 94,-658 dolerius. Fondo vedėjas yra R. A. Westra.

Pučkoriai išvažiavo į Floridą

Downers Grove, Ill. — Povilas ir Liudvika Pučkoriai, 27 metus turėję foto studijos biznį, neseniai jį pardavė. Jie susitaupė kiek pinigų, pardavė namą bei biznį ir išvažiavo apsigyventi į Floridą, St. Petersburgą.

Praeitą žiemą Pučkoriai nuvyko į St. Petersburgą, nusipirko žemės sklypą ir užsakė kontraktoriui pastatyti namą. Gavę iš kontraktoriaus žinią, kad namas jau baigtas, Pučkoriai atsisveikino su draugais ir rugpiūčio 4 dieną išvažiavo iš gražaus Downers Grove miestelio.

Abu Pučkoriai dar yra tvirti ir vikrūs, nors jau įžengė į antrą pusamžį. Jiedu išaugino tris sūnus, kaip ąžuolus, negailėdami duoti jiems mokslo. Visi vaikai yra vedę ir gyvena savarankiškai.

Gaila gerų draugų Pučkorių, mes čia jų pasigesime. Linkime jiems laimingai įsikurti ir gyventi Floridoje. Gal kada pasitaikys proga juos ten aplankyti.

T. Šurna

Iš "Pirmyn" choro į operą

Buvusi "Pirmyn" choro narė Joan Francis (Francis Borisas) sėkmingai reiškiasi Cincinnati operoje. Liepos mėnesį ji dainavo "Carmen" ir "La Boheme" operose. Pirmojoje jų — Frasquita partiją, o antrojoje — Musetta.

Joan Francis dainavimo meną pamėgo nuo pat vaikystės. Ji buvo "Pirmyn" choro narė ir dalyvaudavo jo koncertuose bei muzikiniuose pastatymuose. Dainavimo ji mokėsi įvairiose vietose: Chicagoje, New Yorke, Italijoje ir Paryžiuje. Šiuo metu gyvena N. Y.

Jos motina Sonia Borisienė, gyv. 5126 University Ave., taip pat ilgus metus reiškėsi "Pirmyn" chore. 1938 m. ji dalyvavo "Pirmyn" choro gastrolėse Lietuvos miestuose.

"Pirmyn" choro dalyviai džiaugiasi savo buvusios narės Joan Francis pasisekimu ir linki jai sėkmingai kopti į operos viršūnes. (S)

PADĖKA

Maž. Lietuvos Bičiulių D-jos Centro V-ba Kanadoje ryšiumi su M L T-bos pirmininko Erdmono Simonaičio atsilankymu Kanadoje ir Amerikoje nuoširdžiai dėkoja sekančioms organizacijoms ir jų valdybų pirmininkams, kurie maloniai atsiliepė į mūsų atsiklausimus ir atėjo į talką priimti šį didįjį Maž. Lietuvos kovotoją. Tuo būdu M L T-bos pirmininkui buvo sudarytos sąlygos užmegzti glaudesnį kontaktą su išeivija ir supažindinti ją su specifiniais Maž. Letuvos, kaip svarbios Lietuvos etnografinės dalies klausimais. Dėkojame:

Toronto Maž. Lietuvos Bičiulių D-jai ir jos pirmininkui L. Tamošauskui. (Toronte Maž. Lietuvos reikalui surinkta virš 250 dol.)

Hamiltono Kanados Lietuvių Bendruomenės Apylinkės V-bai ir jos pirmininkui K. Baronui. (Hamiltone aukų surinkta 63 dol.)

Londono Lietuvių Bendruomenės V-bai ir susirinkimui. (Londone Maž. Lietuvos spaudai surinkta 51 dol.)

Windsoro K. Lietuvių Bendruomenės V-bai ir jos pirmininkui P. Januškai. (Windsore surinkta 35 dol.)

Detroito Lietuvių Organizacijų Centrui ir jo pirmininkei M. Sims. (Detroite surinkta 333,36 dol.)

Chicagos E. Simonaičiui priimti komitetui, jo pirmininkui M. Purvinui ir Amerikos Lietuvių Tarybai. (Chicagoje aukų surinkta 1025 dol.)

Clevelando Amerikos Lietuvių T-bos skyriui ir jos pirmininkui J. F. Daugėlai.

Philadelphijos JAV Lietuvių Bendruomenės skyriaus V-bai ir jos pirmininkui B. Raugui. (Philadelphijoje aukų surinkta 70 dol.)

New Yorko Maž. Lietuvos Bičiulių D-jai, jos pirmininkui J. Valaičiui, New Yorko ALTo skyrui ir Elizabeth'o Lietuvių Bendruomenės V-bai. (New Yorke surinkta arti 300 dol.)

Waterburio JAV Lietuvių Bendruomenės V-bai ir jos pirmininkui K.Bagdonui. (Waterbury surinkta 202 dol.)

Worcesterio Lietuvai Remti D-jos I skyriaus V-bai, specialiai sudarytam E. Simonaičiui pagerbti komitetui ir jo prmininkui J. Šalaviejui. (Worcesteryje surinkta apie 170 dol.)

Bostono Amerikos Lietuvių T-bos skyriaus V-bai ir jos pirmininkui J. Kasmauskui.

Washingtono lietuviams, ypatingai min. P. Žadeikiui ir D. Krivickui. (Washingtone surinkta 97 dol.)

Bendrai M L B D-jos C. V-ba Kanadoje dėkoja visiems Kanados ir Amerikos lietuviams besidomėjusiems ir rėmusiems Maž. Lietuvos T-bos pirmininko kelionę. Taip pat širdingai dėkojame aukotojams už gausias ir stambias aukas Mažosios Lietuvos reikalams. Ypatinga padėka tenka didžiam Maž. Lietuvos bičiuliui, rašytojui, klebonui Vaičekauskui Harrisone, už jo 500 dol. auką.

Maž. Lietuvos Bičiulių D-jos
L. Centro V-ba Kanadoje

PADĖKA MR. ST. DARGUŽIUI

Pagal sudarytą Mr. St. Dargužio, gyv. 1606 So. Halsted, darbo ir buto garantiją atvykau su šeima į U. S. A. iš Švedijos. Garantijos sudarymas ne giminei, dargi net nepažįstamam, rodo St. Dargužio gerą, jautrią lietuvišką širdį. Negalėdamas kuo kitu atsilyginti, reiškiu Mr. St. Dargužiui nuoširdžią padėką.

Vladas Misiūnas

CLASSIFIED ADS.

HELP WANTED — FEMALE
Reikia Darbininkių

Large, modern, Catholic Hospital in beautiful location in Ohio has unusually attractive vacancies for

6 — REGISTERED GRADUATE NURSES — 6
FOR GENERAL DUTY.

- GOOD WORKING CONDITIONS
- ROTATING SHIFTS — GOOD SALARY
- BLUE CROSS
- "YOU'LL ENJOY WORKING HERE".

Applicants must be graduates of accredited schools of nursing.

Write full details of education and experience to:
BOX 4590 — LITHUANIAN DAILY NEWS,
1739 South Halsted Street, Chicago 8, Ill.
or contact Mr. Callahan, HAymarket 1-6100.

WORK NEAR HOME
Save Time. Save Carfare.
Save Hours Travelling.
SECRETARY - STENO.
Oustanding position open in large expanding lithographing company.
Top Skills Required.
EXCELLENT SALARY
5 day, 37½ hour week.
"You'll Enjoy Working Here"
REGENSTEINER CORP.
310 SOUTH RACINE
Personnel Dept.
MOnroe 6-4200

LIETUVIŠKAI valgyklai reikalingos padavėjos ir indų plovėjos.
3206 So. Halsted Street

HELP WANTED — MALE-FEMALE
Reikia Darbininkų ir Darbininkių

HIGH SCHOOL GRADUATES

Well established neighborhood firm has attractive vacancies for

2—CLERKS-TYPISTS—2
Steady

1 — ERRAND BOY — 1
Must have car.

Expenses paid. Steady

CAlumet 5-1100

HELP WANTED — MALE
Darbininkų Reikia

TIGHT BARREL COOPER
(Statinėms lankus uždėti)

Turi būti patyrę. Mokestis $1.57½c. į valandą. Nuolatinis darbas. Malonios darbo sąlygos. Apmokami šventadieniai ir atostogos. Sveikatos ir gyvybės apdrauda. Pensijos planas.

Kreipkitės
2006 SO. WESTERN AVE.

CABINET MAKERS
Patyrę krautuvių įrengimo darbe. Turi priklausyti unijai.
2240 W. OGDEN AVE.

NEEDED IMMEDIATELY

INDUSTRIAL PAINTER
EXPERIENCED

MACHINE SHOP MEN
EXPERIENCED

Required to read blue prints.
Good working conditions
Pleasant associates

CAlumet 5-1100

FARMS FOR SALE
Ūkiai Pardavimui

PARDUODAMA 80 akrų geros žemės ir namai. 8 galvijai ir visos naujos mašinos. 90 mylių nuo Chicagos. Platesnių žinių kreipkitės į Geo. M. Baker, 221 S. 6 St. Plymouth, Ind. Phone 4341. Rašykite angliškai.

RENTING IN GENERAL
Nuomos

MODERNIŠKI 2 kambariai, vakarinėje miesto daly, apstatyti, gazas, elektra. $57.50 ir daugiau. 1417 S. Keeler. LAwndale 2-0232

BRIGHTON arba Marquette Parke reikalingas vienas arba 2 kambariai ir būtų galima naudotis virtuve. YArd 7-7560

BUSINESS CHANCES
Biznio Progos

PARDUODAMA arba išnuomuojama valgykla (Grill) ant 41-mos ir Halsted, Stockyardų rajone. Pilnai įrengta, biznis dabar eina.
OAkland 4-3130.

MISCELLANEOUS
Įvairūs Dalykai

JONAS CONRAD
TUCK POINTING BIZNYJE
Atnaujina pasenusį namą, pripildo lietaus išplautus plytų tarpus. Taiso kaminus ir apie langų rėmus. Daugelio metų patyrimas darbe. Reikalui esant, kreipkitės į lietavį — J. CONRAD, 5242 S. Artesian Ave GRovehill 6-4177

TAISAU skalbiamas mašinas, dulkių valytuvus ir šaldytuvus.
2117 So. Halsted St. HA 1-1038.

NAUJIENŲ PIKNIKAS
Sekmadienį,
Rugpiūčio 15 dieną
LIBERTY GROVE

HELP WANTED — FEMALE
Reikia Darbininkių

REAL ESTATE FOR SALE
Namai, Žemė — Pardavimui

Prieš pirkdami ar parduodami namus, atlankykite mus

KUTRA - NORKUS REALTY
2405 WEST 51st STREET
PRospect 6-7238 — RE 7-7321 (vak).
WAlbrook 5-5699 (vak).

AUKSINĖ PROGA

Parduodamas mūrinis 2 butų tikrai geram stovyje našlės namas. Rūsyj yra dar pora kambarių ir tualetas. Centralinis apšildymas su stokeriu. Garažas. Arti parko. Laflin prie Marquette Rd. Tik $17,500. Tai kaip veltui! Gailėsies, jeigu praleisi tokį radinį!

Paties savininko statytas 2 butų tikrai gražus mūrinis namas. Automatinis centralinis šildymas gazu. Dvigubas garažas. Vieną butą galima tuojau pat užimti. Rockwell prie Marquette Rd. $28,000.

6 kambarių mūrinė rezidencija 6 metų senumo. Automatinis šildymas. Garažas. Platus sklypas su daugybe dekoratyvinių medelių. Išvedžioti vamzdžiai pievos laistymui. Albany prie 73rd St. $19,000.

P. LEONAS

F. H. HALVORSEN CO.
REAL ESTATE
3145 W. 63rd Street
HEmlock 4-4300
Buto tel.: PR 8-0097

PARDUODAMA Brighton Parke beveik naujas 2-jų butų (6 ir 5 kamb.) namas su maisto krautuve, naujas šaldytuvas vertės virš $1,000 ir kiti geri įrengimai. 2 mašinų garažas. Apšildymas karštu vandeniu. Rami aplinka ir darbovietė 2 žmonėm savo namuose. Kaina $22,500. Įmokėti trečdalį. Parūpinami morgičiai.

BRIGHTON PARKE didelis gražus kertinis mūro namas. 1-me aukšte taverna, o 2 a. du geri butai. Prašoma $26,000.

NORINTIEMS PARDUOTI GYVENAMUS NAMUS ar darant įvairius APDRAUDIMŲ reikalus mielai patarnaujame.

K. JUKNIS
SHULMISTRAS REALTY CO.
4004 S. Archer Ave. LAfayette 3-6300

NAMŲ REMONTAS
(REMODELING)
Atlieku cemento, karpenterio, mūro ir kitus darbus. Iki $2,500 nereikia nieko įmokėti, o už didesnius darbus susitarsime.
Dirbu Chicagoje ir priemiesčiuose.

PETRAS POCIUS
6828 So. Maplewood Ave.
REpublic 7-1223

GENERAL CONTRACTOR
STANDARD BUILDERS, INC.
726 W. 18th Street, Chicago 16, Ill.
CHesapeake 3-1535
Lietuvių statybos bendrovė. Stato namus pardavimui, pagal užsakymus ir atlieka remonto darbus.

PARDUODU, einu ant pensijos. Namas pats išsimoka į 3½ metų. Pajamų $625.00 į mėn., o į metus $7,500. 11 perskyrų su baldais. Vienas fletas 3-jų kambarių, 6 po 2, ir 4 po 1 kambarį. Sinkos ir pečiai kiekviename kambaryje. Patys valosi. Geri žmonės gyvena, nėra pijokų. Geras susisiekimas, 63rd and Halsted apylinkėje. 6414 So. Lowe Ave..
Prižiūri Jasaitis.

APIE $2,000 ĮMOKĖTI
netoli 111 ir Pulaski. Naujas 4 kambarių namas, galima padidinti į 6 kambarius. Kabinetinė virtuvė, plytelių vonia. Kieto medžio grindys. Alyva arba gazu šildoma. Lotas 65 per 125. 3 blokai mokykla. $12,900 be rūsio. $13,900 su rūsiu.
PRescott 9-0872

BARGENAS—5 didelių kambarių murinis bungalow. Netoli transportacijos, bažnyčios, mokyklos. Sutarčiai šaukite savininką, WAlbrook 5-2144.
5222 SO. SPAULDING

BERWYN. Tuojau galima užimti 6 kambarių mūrinę rezidenciją. 1½ vonios, gazas, pučiamo oro šilima, žieminiai langai. 2 mašinų garažas. Platus kelias. Daugelis priedų. 3917 So. Wisconsin Ave. STanley 8-3857.

2 AUKŠTŲ namas, krautuvė ir 7 kambarių flatas. Beismontas, 2 mašinų garažas. Tuojau galima užimti. CAnal 6-9606. 2128 So. Halsted Street.

Prie "Naujienų" kai priprasi—darbą, žinią, —viską rasi.