MIDWEST INTER-LIBRARY CENTER CHICAGO

ORAS
Karšta, tvanku, temperatūra iki 95%.
Saulė teka 6:05, leidžiasi 7:40.

NAUJIENOS

THE LITHUANIAN DAILY NEWS

The First and Greatest Lithuanian Daily in America
NAUJIENOS
The Lithuanian Daily News
Published by The Lithuanian News Publishing Co., Inc.
1739 So. Halsted St., Chicago 8, Ill.
HAymarket 1-6100
Over One Million Lithuanians In The United States

VOL. XLI Kaina 5c o 8, Ill. Antradienis, Rugpiūčio-August 24 d., 1954 m. Price 5c 199

Midwest Inter. Gr. Library Center 5721 Cottage Grove Ave

MENDES-FRANCE TARIASI SU CHURCHILLIU

Vliko organizaciniai persitvarkymai

ELTOS pranešimas apie rugp. 11-13 d. posėdžius

REUTLINGENAS, Vokietija. — Š. m. rugpiūčio 11-13 dienomis įvyko savose patalpose Reutlingene Vliko pilnaties posėdžiai, kuriuose dalyvavo visi Vliko ir Vykd. Tarybos nariai.

Pirmuoju dienotvarkės punktu ėjo pranešimai apie Vliko ir VT pirmininkų M. Krupavičiaus ir K. Žalkausko kelionę JAV-se ir Kanadoje. Vlikas, kuris savo deleguojamiems pirmininkams pereitame posėdyje buvo nustatęs uždavinius, kuriuos turėjo atlikti Vašingtono įstaigose ir lietuviškoje visuomenėje, organizacijose, dabar, išklausęs pirmininkų pranešimus, pareiškė jiems abiems padėką už kelionės metu nuveiktus darbus ir pavedė Vykd. T-bai imtis priemonių vykdyti iš kelionės davinių išplaukančius darbus.

Atstovo paskyrimo eiga

Antrasis dienotvarkės punktas buvo Vykd. Tarybos URT valdytojo Dr. P. Karvelio pranešimas apie Lietuvos atstovavimą. Išklausęs URT valdytojo pranešimą, jo ir VT pirmininko pranešimą apie jų apsilankymą atitinkamoje įstaigoje š. m. rugp. 9 dieną, Vlikas tuo reikalu priėmė rezoliuciją, kurioje tarp kita ko pasakyta:

"Vlikas išklausė VT pirmininko ir URT valdytojo pranešimus apie padėtį ryšium su Lietuvos atstovavimu ir apie jų 1954 m. rugp. 9 d. atsilankymą atitinkamoje įstaigoje, ėmė dėmesin, kad Lietuvos diplomatiniams santykiams atkurti, Vlikas ėmėsi iniciatyvos, įteikdamas vokiečiams jau 1950 gruodžio 5 d. memorandumą. Nuo tada Vlikas visą laiką per URT palaikė ryšius su atitinkamom oficialiom įstaigom. Ponas Lozoraitis, jo paties teigimu, ten prisistatė tik 1952 m. Per pastaruosius metus Vlikas dėjo visas pastangas susitarti su Lietuvos diplomatais atstovo skyrimo reikalu, tačiau susitarimo dėl visiems žinomų priežasčių nepavyko pasiekti.

Šios padėties akivaizdoje 1953 rugsėjo 1 d. posėdyje Vlikas nutarė pavesti VT skirti atstovą. Apie šį nutarimą painformuotas p. Lozoraitis, pakartodamas savo nusistatymą, griežtai atsakė, jog jis nesutinka, kad dėl atstovo skyrimo būtų Vliko ir p. Lozoraičio tariamasi. 1954 m. kovo 19 d. laišku p. Lozoraitis pranešė, jog jis yra pristatęs atstovauti Dr. Gerutį

Lozoraičio intervencijos

URT valdytojui lankantis atitinkamoje įstaigoje, 1954 m. kovo 31 d. paaiškėjo, kad ten apie p. Geručio pristatymą atstovu nieko nežino. Iš p. Lozoraičio 1954.VIII.9 padaryto komunikato aiškėja, kad jis p. Gerutį pristatė atstovauti tik 1954 m. liepos 19 d. Dr. Karvelio gi oficialus pristatymas Vliko Delegatu, su teise atstovauti Lietuvos valstybei, įvyko 1954 m. gegužės 4 d. Dėl šio pristatymo p. Lozoraitis yra daręs intervencijų. Šių p. Lozoraičio veiksmų pasėkoje susidarė padėtis, kad šalia Vliko Delegato p. Gerutis atstovauja p. Lozoraitį. VT p-kui ir URT v-jui 1954 m. rugp. 9 d. buvo pareikšta, kad Lietuvos atstovu galėtų būti pripažintas tas asmuo, dėl kurio būtų raštiškas Vliko ir Lietuvos diplomatų susitarimas.

Vlikas didžiai apgailestaudamas susidariusią padėtį, kuri yra p. Lozoraičio intervencijų pasėka, konstatuoja, kad yra pakenkta Lietuvos reikalui ir vidaus nesusitarimai išnešti iš savo kiemo. Visa tai turėdamas galvoje Vlikas nutaria įpareigoti Vliko p-ką ir VT daryti visus žygius Lietuvos atstovavimui sutvarkyti".

Vidaus persitvarkymai

Svarstant 3-jį dienotvarkės punktą, 1954 metų antrojo pusmečio sąmatą, nusistatyta laikytis kiek galint maksimalinio taupumo ir todėl sąmata grąžinta VT-bai dar kartą svarstyti. Paskirta 650 DM jaunimo stovyklai. Vasario 16 d. gimnazijai paskirta 8,253 DM.

Iškilus jungtinio egzilinių tautų atstovavimo klausimui, nutarta ten dalyvauti ir siųsti atstovus, jeigu nariais yra centriniai komitetai ar tarybos.

Turint galvoje iš Kontrolės Komisijos išplaukiantį pasiūlymą, kad visi piniginiai planavimai eitų maksimalaus taupumo linkme, Vlikas, pasiremdamas savo statuto 25 paragrafu, kuris skamba taip: "Vykd. Tarybos darbo sritis ir narių skaičių nustato Vlikas", nutarė išbraukti Finansų Tarnybos etatą. Už šį nutarimą pasisakė kvalifikuota Vliko dauguma — 7 balsai.

Kadangi JAV susidarė Lietuvos sienoms tirti komisijos ir šitoje darbo srityje svoris persimetė į Ameriką, nebelaikoma reikalinga Bendrinių Reikalų Tarnyba, kuri taip pat buvo nutarta panaikinti.

Į naują perrinktą Tautos Fondo Valdybą įėjo J. Jaks-Tyris, Vikt. Gailius ir A. Liutkus.

Maištas laive su karo belaisviais

Indokinai nenori grįžti namo pas komunistus

PARYŽIUS. — Žiniomis iš Indokinijos, prancūzų sargybiniai panaudojo ginklus malšinanti sukilimą, kuris prasidėjo norvegų transportiniame laive, gabenančiame indokinų karo belaisvius į komunistų valdomą Vietmintą.

Maištininkų vadas buvo nušautas; keletas kitų belaisvių liko sužeisti. Laive buvo 2,500 belaisvių ir tik 40 prancūzų sargybinių. Jis išplaukė iš Haiphongo uosto į belaisvių pasikeitimo vietą Samsone, šiauriniame Vietname.

Iš šio įvykio matyti, kad netrūksta ir indokinų belaisvių, kariavusių komunistų pusėj, kurie nenori repatrijuoti, bijodami komunistų valdžios. Iš pranešimų apie Genevos taikos konferenciją nebuvo girdėti, kad prancūzui būtų pasipriešinę komunistų reikalavimui grąžinti, neatsižvelgiant į pačių belaisvių norą. Mainantis Korėjos karo belaisviais, JT armija suteikė visiems šiauriniams korėjiečiams ir kinams galimybę laisvai apsispręsti, ir tie, kurie nenorėjo grįžti pas komunistus, liko šioj pusėj — korėjiečiai Korėjoj, kinai — Formozos saloj, kurią valdo nacionalistai.

UNITED PRESS-NAUJIENŲ Radiophoto

Detroite pradėjo siausti vandalizmas ir chuliganizmas tarp berniukų nuo 8 iki 12 metų amžiaus. Berniukai įsigavo į namą, kurio savininkai buvo išvykę atostogų, ir pridarė nuostolių už $2,000. Trys vandalai buvo suimti ir nuvesti į namą, į kurį jie įsigavo ir ten viską aukštyn kojomis apvertė. Kaip nieko dėti jie tik truktelėjo pečiais. Policija teigia, jog jį spirs tėvus, kad jie atsakytų už savo vaikus: sumokėtų nuostolius, kuriuos jų vaikai padarė.

RYTINĖS VOKIETIJOS VYRIAUSYBĖ ANTIRELIGINĖ, SAKO DIBELIUS

Protestantai vedą žutbūtinę kovą už išsilaikymą

CHICAGA. — Priešingai dvasiškiu delegatams iš Vengrijos ir Čekoslovakijos, vyskupas Dibelius iš Rytinės Vokietijos turėjo drąsos pavaizduoti savo šalies vyriausybę, kaip visiškai antireliginę.

Pasaulinės bažnyčių tarybos suvažiavime svarstant plačios apimties paramą pabėgėliams, protestantų vyskupas Dibelius pareiškė, kad 15 milijonų protestantų Rytinėj Vokietijoj spiriasi vyriausybės užmačioms juos suviršinti. Vyriausybės antireliginė kova esanti planinga ir nukreipta ne vien prieš protestantus, bet ir kitų tikėjimų bažnyčias. Jei komunistams pasiseks sunaikinti protestantus Rytinėj Vokietijoj, tai liūdnai atsilieptų ir likusio pasaulio protestantams, įspėjo minėtas vyskupas.

"Broliai" nesako tiesos

Kitas suvažiavimo dalyvis, aiškiai pasisakęs prieš komunistus, o taip pat prieš Vengrijos bei Čekoslovakijos delegatus, buvo ortodoksų vyskupas John Šachovskoi, Šiaurės Amerikos provoslavų metropolitas.

Jis 1920 metais pabėgo į Vokietiją, o nuo 1946 metų gyvena Jungtinėse Valstybėse.

Jam nėra jokios abejonės, kad sovietų valdžia neduoda religinės laisvės ir kad ji bažnyčias išnaudoja savo politiniams, kad ir antireliginiams uždaviniams. Vyskupo Šachovskoi kalba buvo perduota per Amerikos Balsą į Rusiją.

Apie Vengrijos ir Čekoslovakijos delegatus, vyskupas Janos Peter ir Josef Hromadtka (Peter įtariamas dirbąs komunistų slaptajai policijai), Šachovskoi šitaip atsiliepė: "Aš jaučiu, kad mano broliai neturi šimtaprocentinės laisvės kalbėti. Jie negali kritikuoti bažnyčios gyvenimo (išskyrus, "kapitalistinių" kraštų), nei pilietinių sąlygų. Komunistų šalių politika reikalauja toleruoti religiją laikinai, o kur galima ir ją išnaudoti", pasakė anas provoslavų dvasiškis.

— **Prie Malagos,** Ispanijoj, nuėjo nuo bėgių greitasis traukinys. Penki žmonės žuvo, 34 sužeisti.

JV kliudo invaziją į Formozos salą

Komunistai vadina okupantais

TOKIJAS. — Komunistinė Kinija paskleidė naujų kaltinimų prieš Jungtines Valstybes, kad jos laikančios okupavusios Formozos salą, Tautinės Kinijos likusią laisvą teritoriją.

Pranešime per Peipingo radiją sakoma, kad JAV laiko okupavusios Formozos salą ir tuo laužančios savo įsipareigojimus Kairo ir Potsdamo konferencijose.

Per radiją buvo praneštas visų kinų "demokratinių" organizacijų tvirtas pasiryžimas "išlaisvinti" ir Formozos salą. Ta proga komunistai paskatino darbininkus dar daugiau dirbti ir padidinti gamybą, kad valdžia galėtų atlikti tokį "šventą" žygį, kaip Formozos užėmimą.

Jei ne JAV 7-tas laivynas, patruliuojąs Formos vandenyse, kinų komunistams nebūtų sunku užimti šią salą ir priversti Chiang-Kaisheko vyriausybę bėgti į užsienį.

Susekta teroristų lyga aviacijoje

SHANUTE, Ill. — Aviacijos policija suėmė Chanute aviacijos kareivinėse 30 kareivių, priklausiusių slaptai teroristų organizacijai "Pachuco".

Buvo nustatyta, kad lygos nariai, duodami priesaikas, įsipiauna ženklus. Policija patikrino 1,500 kareivių ir tarp jų rado 30 su aiškiais "Pachuco" randais. Jie buvo suimti. "Pachuco" organizacijos nariai kovoja prieš įstatymus ir laiko nusikaltimus didvyriškumu. Užpulti ir subadyti žmogų laikomas dideliu didvyriškumu. Organizacija nėra politinio pobūdžio, bet jos nariai sakosi, kad jie šitaip kovoją už "nuskriaustuosius".

Portugalija prieš Indijos įsimaišymą

Neatsisako senųjų kolonijų

N. DELHI, Indija. — Portugalijos vyriausybė savo notoj Indijai reikalauja liautis kiršinus ir rėmus vietinius gyventojus prieš portugalų kolonialinę valdžią.

Notoj sakoma, kad Indija leidžia savo pasieny organizuotis nacionalistų teroristams, kurie ginkluotomis bandomis įsiveržia į Portugalų kolonijas ir kelia maištus Ėprieš nusistovėjusią tvarką.

New Yorko fronte

SUĖMĖ 559 PADAUŽAS

NEW YORKAS. — Policija, stiprindama kovą su padugnių gaivalais, sekmadienį suėmė miesto gatvėse 559 padaužas, valkatas, tarp jų ir pavojingų chuliganų, kuriuos policija seniai ieškojo.

Policija jau trečią savaitę kaip dirba sustiprintomis jėgomis prieš miesto padugnes. Kova pradeda duoti rezultatus. Pastarosiomis savaitėmis kiek sumažėjo nusikaltimai. Patenkinti piliečiai siunčia policijai sveikinimo laiškus ir ragina nenuleisti rankų, kol New Yorko gatvėse nepasidarys saugu.

Amerika, Anglija ruošias ginkluot Vakarų Vokietiją

Suteiks nepriklausomybę, jei nepavyks Europos Bendruomenę

WASHINGTONAS, D. C. — Iš diplomatinių sluoksnių tvirtinama, kad tarp Anglijos ir Jungtinių Valstybių yra tvirtai susitarta apginkluoti Vakarų Vokietiją kaip savarankišką valstybę, jei dabartiniai apginklavimo planai, įtraukiant vokiečius, į Europos gynybos bendruomenę, nueis niekais.

Dėl to netikima, kad prancūzų premierui Mendes-France pasiseks perkalbėti Churchillį, kad jis atsisakytų susitarimų su Jungtinėmis Valstybėmis suteikti tokiu atveju Vokietijai teisę apsiginkluoti.

Jei EDC sutartis nebus prancūzų ratifikuota, JAV tikrai pradėsiančios "skausmingąją operaciją", — persvarstyti savo europinę politiką, atitraukti iš ten savo armiją ir į jos vietą pastatyti vokiečius..

PRANCŪZAI PRAŠO ANGLUS PAREMTI JŲ NAUJĄ EUROPOS ARMIJOS PLANĄ

Atkalbinėja nuo pirminės Gyn. Bendruomenės sutarties, remiamos Jungtinių Valstybių

WESTERHAM, Anglija. — Pirmadienį prasidėjo svarbūs pasitarimai tarp Prancūzijos ir Anglijos vyriausybių vadų dėl priemonių, kurios galėtų išgelbėti Vakarų Europą iš politinės krizės iškilusios Briuselio konferencijoj.

Šioj konferencijoj buvo svarstyti 6 Vakarų Europos valstybių bendro gynybos fronto ir bendros armijos sudarymas. Prancūzijos naujoji vyriausybė pareikalavo priimti visą eilę pataisų, kurias priėmus reiktų persvarstyti priimtąją EDC (Europos Gynybos Bendruomenės) sutartį iš esmės.

Ieško anglų paramos

Prancūzų premierą pasitiko aerodrome pats Winston Churchill, šiuo metu vasarojąs Chartwell, netoli Londono.

Abu premierai tuojau nuvyko į Churchillio vasarvietę, kur atskubėjo Austrijoj atostogavęs užsienio reikalų ministeris Anthony Eden.

Diplomatinių korespondentų spėjimu, Mendes-France bando įtikinti Churchillį, kad naujasis Europos armijos planas būtų priimtinas ne tik Prancūzijai, bet ir Anglijai. Narių įsipareigojimai būtų žymiai mažesni. Anglija tada galėtų prisidėti didesnėmis pajėgomis prie Europos armijos ir tuo išblaškyti prancūzų nerimastį dėl galimo Vokietijos dominavimo būsimojoj gynybos bendruomenėj.

Būtų prieš JAV politiką

Churchilliui sutikus su Mendes-France siūlymais, Anglijos-JAV santykiai turėtų pablogėti. Gi, anot paties Churchillio, anglosaksų vienybė buvo ir paliko viso pasaulio stiprybė ir viltis.

Naujajam prancūzų planui nepritaria ne tik visos kitos penkios EDC valstybės (Italija, Vokietija, Olandija, Belgija ir Luksemburgas), bet ir Jungtines Valstybes.

Užpulti Turkiją reikštų pavojų ir Egiptui

PREMJERAS NASSER ŽADA EITI IŠVIEN SU VAKARAIS

KAIRAS, Egiptas. — Ministeris pirmininkas Abdel Nasser davė egiptiečiams patarimą blaiviai žiūrėti į tarptautinius įvykius ir eiti išvien su Vakarų bloku.

Abdel Nasser ta pačia proga įspėjo sovietus, kad jų užpuolimas prieš Turkiją verstų ir Egiptą tuoj įsitraukti į karą.

Egipte vyriausybės galva sako, kad susitarus su Anglija dėl Suezo ateities, didžioji kliūtis bendradarbiavimui su Vakarais yra pašalinta. Ypač brangintina esanti draugystė su Jungtinėmis Valstybėmis, iš kurių tikima gauti karinės ir ekonominės paramos.

Bet šaly netrūksta Vakarų priešų iš vienos ir kitos kraštutiniosios pusės, kurios pasiduoda komunistų agentams ir deda pastangas izoliuoti Egiptą nuo glaudesnio bendradarbiavimo su Vakarų valstybėmis.

Nauja Pabaltijo investigacijų pirmo tomo laida

WASHINGTONAS, D. C. — JAV Kongresas paskutiniąją posėdžių dieną, rugpiūčio 20 d., nutarė leisti papildomai atspaudai 1,000 egz. pirmojo Pabaltijo Komiteto tyrinėjimų tomo, apiman čio liudininkų parodymus Washingtone, New Yorke, Detroite ir Chicagoje.

Atitinkama rezoliucija (H. Con. Res. 272) buvo vienbalsiai priimta Atstovų rūmuose ir Senate.

Pirmoji kalbamų dokumentų laida netikėtai išsibaigė, ir ALT vadovybė atkreipė Kongresmano Kersteno dėmesį, kad būtų naudinga knyga papildomai atspausdinti ir paskleisti.

Nukrito lėktuvas

MASSON CITY. Iowa. — Užėjus stipriai audrai, vienoj farmoj nukrito Braniff linijos keleivinis dviejų motorų lėktuvas.

Katastrofoj žuvo 9 keleiviai ir abu lėktuvo pilotai. Kiti 7 keleiviai ir lėktuvo patarnautoja sunkiai sužeisti.

Nuvirto traukinys

LOMPAX, Ill. — Keturi keleiviai žuvo ir apie 70 sužeista, nuvirtus nuo bėgių prabangingam keleiviniam traukiniui (San Fe Chief). Traukinys ėjo iš Chicagos į Los Angeles. Nelaimė įvyko Illinois-Iowa valstybių pasieny. Nelaimė įvyko, traukiniui bėgant 85 mylias per valandą greičiu.

Traukiny buvo 235 keleiviai, nemaža jų iš Chicagos. Tarp sužeistųjų minima ir **Miss Carolyn Stačionis** iš Rock City (arba Rockfordo, Ill.).

Komunistų agentė ragino grįžt namo vengrų aktorę

ILONA MASSEY LIUDIJO KERSTENO KOMITETE

NEW YORKAS. — Kongreso komitetas komunistų agresijai tirti, tęsdamas savo tyrinėjimus, buvo pakvietęs tarp kitų liudininkų ir pabėgusią vengrų filmų aktorę Ilona Massey, dabar dirbančią Hollywoode.

Ji liudijo, kad 1948 metais komunistų valdžia pasiuntė į Hollywoodą savo agentę, kuri bandė ją perkalbėti grįžti į Vengriją. Bandymas, žinoma, nepasisekė.

Ilona Massey davė tokius parodymus apie komunistų valdžios darbus: nužudė viena jos giminaitę, jos pusseserę išprievartavo policijos agentai, išsiuntė brolvaikį į Sibirą, išvarė jos seserį į elgetų prieglaudą, konfiskavo tėvų 32 akrų sodybą, nupirktą iš jos uždarbio.

1947 metais jai pasisekė atgabenti iš Vengrijos motiną, davus atitinkamam pareigūnui $2,000 kyšio.

— **Jordanijoj** pakartas beduinas El Taweel, susekus, kad jis šnipinėjo Izraelio agentams.

GREITU LAIKU PASIRODYS RINKOJ
MIDUOLIS,
LIETUVIŠKAS MEDAUS LIKERIS

LIETUVIŠKA ĮSTAIGA

SAFETY OF YOUR SAVINGS

CRANE Savings & LOAN ASS'N

INSURED UP TO $10,000

3% ON SAVINGS

2555 West 47th Str. CHICAGO 32, ILL. LAF. 3-1083

B.R.PIETKIEWICZ PRES.

Taupymas yra turtingumo šaltinis

Pradėk taupyti tuojau... Mes mokam aukštus dividendus.
Mūsų bendrovės laikomi pinigai apdraustl iki $10,000.

MIDLAND SAVINGS & LOAN ASS'N.
4038 Archer Avenue Tel. LAfayette 3-6719
Sekretorius AUGUST SALDUKAS
Už Taupomus Pinigus Mokame 3½ Nuošimčio

LIETUVIŲ TAUPYMO IR SKOLINIMO BENDROVĖS

kuriose kiekvieno santaupos yra apdraustos iki $10,000.00, o namų paskolos duodamos lengvomis sąlygomis.

CHICAGO SAVINGS & LOAN ASSN.
6234 SOUTH WESTERN AVE. CHICAGO 36, ILLINOIS

CRANE SAVINGS & LOAN ASSN.
2555 WEST 47th STREET CHICAGO 32, ILLINOIS

DISTRICT SAVINGS & LOAN ASSN.
3430 SOUTH HALSTED STREET CHICAGO 8, ILLINOIS

MIDLAND SAVINGS & LOAN ASSN.
4038 ARCHER AVENUE CHICAGO 32, ILLINOIS

ST. ANTHONY SAVINGS & LOAN ASSN.
1447 SOUTH 49th COURT CICERO 50, ILLINOIS

UNIVERSAL SAVINGS & LOAN ASSN.
1800 SOUTH HALSTED STREET CHICAGO 8, ILLINOIS

LIETUVIŲ PREKYBOS NAMAI

Moderniškiausi baldai, 1954 metų modelio televizijos aparatai: ZENITH, MOTOROLA, WESTINGHOUSE, SYLVANIA ir daug kitų. Skalbiamos mašinos, šaldytuvai, gazo šildymui pečiai: SIEGLER, MOORE IR kiti. Radio aparata kilimai, spyruokliai, matracai ir visa, kas tik reikalinga namų įrengimams.

Lengvi išmokėjimai sekmadieniais jokių taksų.

FURNITURE CENTER INC.
Įmonės vedėjas JUSTAS LIEPONIS
3222-24-26 So. Halsted Str. VIctory 2-4226
Įmonė atidaryta: Pirm., Ketv. 9-9:30 Kitomis dien. 9-6. Sekm. 10-5 val.

UŽEIKITE KIEKVIENĄ ALGOS DIENĄ!

Tiktai tie tikrai laimi taupymo programoje, kurie reguliariai pas mus ateina ir pasideda sutaupas savo apdraustose sąskaitose. Jūs taip pat laimėsite atidarydami taupymo sąskaitą ir taupydami reguliariai. Pabandykite tai tuojau. 3 procentai mokami nuo mėnesio 1 dienos už tas sutaupas, kurios į naujas ar jau turimas sąskaitas įnešamos ligi mėnesio 10 dienos. NEMOKAMA VIETA AUTOMOBILIAMS.

UNIVERSAL SAVINGS & LOAN ASSOCIATION
1800 So. Halsted Street Chicago 8, Ill.
Telefonas: HAymarket 1-2028

VALANDOS: Pirmadieniais, antradieniais ir penktadieniais nuo 9 ryto iki 4 val. vakaro. Ketvirtadieniais nuo 9 ryto iki 8 vakaro. Trečiadieniais uždaryta. Šeštad. nuo 9 val. ryto iki 3 val. po pietų.

GAPSINKITĖS NAUJIENOSE

K. DUBYSA

Medžioklė ir žūklė

Kada šios sporto šakos atsirado, tikslių žinių neturime. Meškeriojimas ir medžiojimas yra artimos ir giminingos sporto šakos. Gilioje senovėje medžioklė ir žūklė nebuvo laikoma sportu, bet vienos iš pagrindinių žmogaus darbų. Šis darbas, primityvio žmogaus gyvenimo laikotarpyje, palengvindavo išspręsti sunkią maitinimosi problemą. Istorija mini ne vieną tautą, kurios žmonių pagrindinis užsiėmimas ir darbas buvo medžioklė ir žūklė. Vėlau, modernėjant ir gerėjant gyvenimui, išrandant ir pritaikant naujus patobulinimus, kurie į primityvio žmogaus gyvenimą įnešė pakeitimų iš išmokino naudotis kitomis žemės gėrybėmi, medžioklės ir žūklės darbas ir jo reikšmė palaipsniui nustojo savo buvusios reikšmės, kol pagaliau liko tik sporto ir žmonių laisvalaikio sunaudojimo pramogos darbas. Šiandien, kada žmogus prieina ir naudojasi paskutiniais technikos išradimais, patobulinimais ir visomis kitomis moderniškomis priemonėmis, kurios žmogų tiek išlepino, senovėje buvusi maitinimosi problema nesudaro rūpesčių, — medžioklė ir žūklė paliko maloni sporto šaka, poilsio ir malonumų pramoga, laisvalaikio praleidimo miela proga.

Meškeriojimas — populiariausia sporto šaka

Sporto šakų yra daug ir įvairiausių. Vienas iš jų myli jaunimas (beisbolas ir krepšinis), kitas suaugusieji (arklių lenktynės). Tačiau viena sporto šaka, kurią mėgsta visi: suaugę, jaunimas, seniai, vyrai, moterys ir vaikai yra meškeriojimas. Jeigu medžiokle gali pasinaudoti tik suaugę vyrai, pasiekę tam tikrą amžių jaunuoliai, stipresnės fiziniai moterys, tai meškeriojimo sportas tų sunkumų neturi ir visiems be išimčių prieinamas ir teikia malonumo. Dėl virš paminėtų priežasčių medžioklės sportas nėra visų mėgiamas, kaip meškeriojimas, bet tik tam tikros žmonių grupės. Jo populiarumas žmonėse yra dauž mažesnis, nei žvejojimas, trumpiau sakant, medžioklė prie žūklės savo populiarumu negali prisilyginti ir yra toli atsilikusi, nors ir gimininga sporto šaka.

Keli statistikos skaičiai

Neminėdami kitų kraštų ir nelygindami jų statistinių duomenų, trumpai pasižiūrėkime į Amerikos krašto meškeriojimo sporto šakos duomenis, kurie parodys šios sporto šakos populiarumą amerikiečių tarpe.

1953 metais meškeriojimo įrankių (meškerkočių, špūlių ir t.t.) buvo nupirkta 17,652,478 už $35,000,000. Meškeriojimui leidimų 1953 m. parduota tik suaugusiems — 24,5 mil. Turime atsiminti, kad vaikai, jaunimas iki 18 metų, tam tikra grupė veteranų meškerioja be leidimų, o tokių susidaro virš 14 milijonų, tad bendra meškeriotojų armija bus 38,5 mil. žmonių. Valstybė iš to turi pajamų daugiau kaip $400,000,000. Jeigu priskaitysime prie meškeriojimo sporto įvairias susisiekimo, laivelių, motorų ir kitas išlaidas, kurios rišasi su meškeriojimo sportu, mes gausime virš 1,5 bil. dolerių sumą, kuri išleidžiama amerikiečių tai sporto šakai. Pramonės šaka, kuri gamina meškeriojimui įvairiausius įrankius, turi įdėjusi virš $200,000,000 kapitalo. Joje dirba apie 250,000 darbininkų. 1953 m. vien tik naujų laivelių buvo pagaminta 276,000, kurie visi meškeriotojų buvo išpirkti. Nors ir laisvalaikį praleisdami, kiti sveikatą taisydami, bet praėjusiais metais meškeriotojai sugavo daugiau kaip 800,000,000 svarų įvairiausios žuvies, kurios vertė siekė 15,5 mil. dolerių.

"Let's go fishing!"

Kiekvienais metais 38,5 mil. amerikiečių sako "Let's go fishing". Nerasime Amerikoje šeimos, kurios tarpe nebūtų vienas ar daugiau asmenų, mėgstančių meškeriojimo sportą. Yra labai daug šeimų, kurių visi nariai yra meškeriojimo sporto entuziastai ir liuoslaikį praleidžia prie upės ar ežero. Dr. R. W. Eschmeyer sako, kad meškeriojimo sportas yra dėl to populiarus, kad amerikiečiai per savaitę dirbdami fabrikuose, krautuvėse, ofisuose nuvargsta ir yra reikalingi poilsio. Geriausias žmogui poilsis yra arti vandens rami vieta ir lengvas užsiėmimas, kuris padeda greičiau atgauti išsieikvojusias per savaitę darbe jėgas. Toks užsiėmimas ir geras jėgų atgavimo tarpininkas kaip tik ir yra meškeriojimo sportas. Dėl to daugelio daktarų yra rekomenduojama nuvargusiam žmogui savaitgalį praleisti prie ežero ar upės su meškere. Rezultatai gaunasi labai geri, — žmogus pailsi, sustiprėja, turi malonumą, ir oro, saulės ir vandens padedamas atgauna prarastas darbe jėgas. Per paskutinius 7 metus meškeriotojų armija paaugo 35%, o tuo tarpu pats populiariausias sportas beisbolas silpnėja ir jo pajamos kas metai sumažėja iki 14,5 mil. Tas irgi rodo, kad meškeriojimas vis populiarėja.

- Super-Cooling Capacity
- Super-Quiet Performance
- Four-Corner Air Penetration
- No Drafts—No Interference with Curtains and Drapes
- Easy-As-Pie Installation
- Circulates, Filters, Dehumidifies for Healthier Living
- Low Operating Cost
- Bonderized All-Steel Cabinet
- Trouble-Free Operation
- Lifetime Safety
- Decorator Designed
- One Year Warranty

Emerson's newest development for better ALL YEAR 'ROUND healthful living...the touch of a tiny button...and you can transform hot, soggy days into fresh mountain-air coolness. The flick of automatic, thermostat control... and you change raw, chilly weather to damp-free, warm heavenly comfort. See the complete line of ½, ¾ and 1 H.P. Emerson "Custom" Air Conditioners.

Emerson...OVER 14,000,000 SATISFIED OWNERS...AMERICA'S BEST BUY!

GUARANTEED ELECTRIC APPLIANCE AND FURNITURE COMPANY

2876 West Cermak Rd. BIshop 7-3333

OPEN MONDAY AND THURSDAY EVENINGS

30 METU SUKAKTIS

Chicago Savings and Loan Association mini pasėkmingo finansinio gyvenimo 30 metų sukaktį. Šia proga Chicago Savings per ateinančius šešis mėnesius, pradėdant Liepos-July 1 diena, apdovanos puikia Ball-Point plunksna kiekvieną naują taupytoją ir kiekvieną seną taupytoją, padidinusį savo indėlius.. Be to, kiekvienas taupytojas dar gaus tikietą, kuriuo turės progos laimėti vieną iš 150 tableware setų: 25 Rogers Silver setų 8 asmenims ir 125 veliausių ir gražiausių stainless steel setų 6 asmenims.

Chicago Savings per 30 metų finansinio gyvenimo visada išmokėjo taupytojams pilną taupomą sumą, mokėdama aukštesnį dividendą, negu dauguma kitų finansinių įstaigų. Už praeitus šešis mėnesius mes ir vėl išmokėjome 3% (3% per annum).

Chicago Savings kviečia lietuvius pasidėti savo sutaupytus pinigus į šią saugią ir tvirtą 14 milijonų įstaigą. Mūsų 30 metų saugaus ir pelningo patarnavimo lietuviams rekordas užtikrina indėlių saugumą ir geresnį dividendą. Be to, pas mus kiekvieno taupytojo pinigai yra apdrausti iki $10,000 by an Agency of the United States Government. Nėra saugesnės vietos taupomiems pinigams laikyti. Partrauksime jūsų pinigus iš kitur, jei atsinešite savo banko knygutę.

Šios įstaigos puikiai įrengtoj raštinėj teikiami sekantieji patarnavimai:

1.—Apdraustas taupymas
2.—Pirmų morgičių paskolos
3.—Pardavimas ir iškeitimas valstybės bonų
4.—Christmas Club Savings
5.—Vacation Savings Club
6.—Duodami Travelers Checks
7.—Notary Public
8.—American Express Money Orderiai,

Be to, kiekvienas taupytojas dar gali išsimainyti čekius, apmokėti gazo bei elektros bilas, nemokėdamas nieko už šiuos patarnavimus.

VALANDOS: Pirmadieniais nuo 12 iki 8 val. vakaro. Antradieniais ir Penktadieniais nuo 9 iki 4 valandos po pietų. Ketvirtadieniais nuo 9 iki 8 val. vakaro. Trečiadieniais uždaryta visą dieną. Šeštadieniais nuo 9 ryto iki 2 val. po pietų.

JOHN PAKEL, Prezidentas

CHICAGO SAVINCS and LOAN ASS'N
6234 So. Western Ave. Telef.: GRovehill 6-7575

A & Z
AUTO DAŽYMAS

Visa nauja ultra moderni dažymo dirbtuvė išpildanti —

UŽSAKOMUS AUTO DAŽYMO DARBUS TIK UŽ $49.50

Auto stiklai įdedami Tamstų mašinon Tamstoms belaukiant! Visas automobilio pataisų darbas — su kuzavo darbu imtinai.

Kreipkitės į A & Z norėdami geriausio darbo savo mašinai.

3525 North Harlem Ave.
Tel. SPring 7-6878

TELEVIZIJOS
RADIJO APARATAI
ELEKTROS REIKMENYS
VĖDINTUVAI - VĖSINTUVAI
TV BEI RADIJO LEMPOS
DALYS — BATERIJOS
APARATŲ SUTAISYMAS
dirbtuvėse ir namuose atliekamas patyrusių inžinierių. Sąžiningas ir geras patarnavimas garantuotas.

DAINA TELEVISION
sales - service
3130 S. Halsted, DAnube 6-6887

NERVINĖ

Alexander's Nervinė, kuri turėtų veikti nuo nervų ligų, yra mišinys stiprių ir brangiausių šaknų, žiedų, žievių ir žolių, ir tas mišinys padeda nuo visokių nervų suirimų, galvos skaudėjimų, kvaišimų. isterijos, rūpesčio, susikrimtimo, nemigos, karščiavimų, išgasčio, persidirbimo ir kitų nervinių negalavimų. Gerdamas tą mišinį, gauni maistą nervams. Šios gyduolės kainuoja $5.00 svaras. Už $2.00 prisiunčiame 5 uncijas. Į Kanadą $2.25.

ALEXANDER'S CO.
414 Broadway
South Boston 27, Mass.

SOPHIE BARCUS

RADIJO VALANDA

Iš Stoties W. G. E. S.
1390 kilocycles

Kasdien: Pirmadienį iki Penktadienio nuo 8:45 iki 9:30 ryto. Šeštadieniais nuo 8:30 iki 9:30 ryto.

Ir kas pirmadienį nuo 7:00 iki 8:00 valandos vakaro.

Sekmadienį 8:30—9:30 val. ryto iš stoties WOPA, 1490 kilocycles.

Tel.: HEmlock 4-2413
7121 SO. ROCKWELL ST.
Chicago 29, Illinois

Tik "Naujienos" rašo tiesą—neša laimę, mokslą, šviesą.

K. Škirpos laiškas

Buvęs Lietuvos įgaliotas ministeris Berlyne, pulk. Kazys Škirpa, kuris dabar gyvena Washington, D. C., rašo "Naujienų" Redaktoriui:

Pone Redaktoriau,

ryšy su dr. P. Karvelio, Vliko Užsienio Tarnybos Valdytojo, paskleistomis tendencingomis žiniomis apie jo atkurtą Lietuvos atstovavimą Bonnoje, kurias dementuoja dr. A. Geručio priėmimas vokiečių užsienio ministerijoje, buvau daug kieno klausiamas, kaip žiūriu į tą reikalą ir ar esu ką daręs tuo klausimu nuo savęs, kaip paskutinis Lietuvos įgaliotas ministeris Vokietijoje.

Kadangi kalbamas klausimas yra virtęs viešų diskusijų objektu, tai prašau teiktis paskelbti sekančius mano paaiškinimus visuomenės žiniai.

Reikalas susirūpinti Lietuvos atstovavimu Bonnoje iškilo nuo tada, kai 1949 m. Vakarų sąjungininkai atpalaidavo okupacinius varžtus Vokietijoje ir leido vokiečiams sudaryti savo krašto vyriausybę su Bundeskancleriu dr. Adenaueriu priešakyje.

Kadangi tai buvo žingsnis į Vokietijos suverenumo atstatymą, tai, susitaręs su ponu S. Lozoraičiu, likusios užsienyje Lietuvos diplomatijos šefu, 1949 m. rugsėjo 21 d. pasiunčiau dr. Adenaueriui pasveikinimo telegramą, į kurią spalio 7 d. gavau raštišką padėkos atsakymą. Po to kontaktavau tos vyriausybės pareigūnus per vieną buvusį vokiečių diplomatą, mano seną pažįstamą, kuris buvo nuvykęs į Bonną ir painformavo mane, jog ten esama palankaus nusistatymo Lietuvos diplomatinio posto atkūrimui, kada tai patiems vokiečiams bus įmanoma.

Naujosios vokiečių vyriausybės padėčiai stabilizavusis, p. S. Lozoraitis sumezgė su ja asmenišką kontaktą ir 1952 m. sausio m. nuvyko į Bonną, kur turėjo pasikalbėjimų su valstybės sekretoriumi prof. Hallstein ir kitais užsienio reikalų m-jos kompetetingais pareigūnais. Rezultate sutarta, kad ligi naujo patvarkymo Lietuvos reikalais Bonnoje rūpinsis pats S. Lozoraitis, kaip legalus mūsų diplomatijos šefas. Šį savo nusistatymą vokiečių užsienio ministerija patvirtino raštu, kurį ji adresavo S. Lozoraičiui 1952 sausio 29 d.

Tų pačių metų pavasarį pasirašius taip vadinamas Bonnos sutartis, kuriomis, nors ir ne de jure, Vokietijos suverenumas praktiškai buvo atkurtas, gegužės 26 d. telegrama pasveikinau Adenauerio vyriausybę dar kartą, norėdamas tuo būdu sustiprinti su ja diplomatinį kontaktą. Į tai susilaukiau padėkos atsakymo per vokiečių diplomatinę misiją Vašingtone. Ta proga turėjau pasikalbėjimų su jos vadovaujančiais pareigūnais.

Tiek iš atsakymų į mano telegramas, tiek iš pasikeitimo laiškais su čionykščia diplomatine misija bei turėtų asmeniškų pasikalbėjimų paaiškėjo, kad dabartinė Vokietijos vyriausybė stovi ant Lietuvos nepriklausomybės pagrindo, nekvestijonuoja mano mandato, kaip Lietuvos pasiuntinio ir įgalioto ministerio, ir kad todėl, laikui atėjus, pasiuntinybės atkūrimas gali pasidaryti įvykdomas.

Tuo metu, kai mes su S. Lozoraičiu, kaip kas galėdamas, darėme diplomatinių pastangų, Vliko žmonės, be mūsų žinios ir pritarimo, kaip atsakingų Lietuvos pareigūnų užsienyje, padarė 1950 ir 1952 m. Bonnoje savo nuožiūra ėjimų, kurie nesiderino su legalios Lietuvos pasiuntinybės atkūrimo siekimu ir kurie buvo nukreipti prieš S. Lozoraitį ir mane.

Norėdamas įspėti Vliką nuo naujų klaidų, savo 1953 m. sausio 25 d. raštu p. K. Žalkauskui, Vykdomosios Tarybos pirmininkui, pareiškiau, kad, kaip Lietuvos pasiuntinys Vokietijoj, nesutinku, kad būtų siekiama sudaryti Bonnoje kažkokį Lietuvos atstovavimo erzacą, o ne legalią Lietuvos pasiuntinybę atkurti, priešaky su jos teisėtu šefu. Nurodžiau, kad tokio erzaco sudarymas galėtų tik suparalyžuoti legalios pasiuntinybės atkūrimą. Realaus Lietuvos, kaip valstybės, tęstinumo tarptautinės teisės požiūriu sustiprinimo tegalima būtų pasiekti tik atkūrus legalią Lietuvos pasiuntinybę Vokietijoje ir kad todėl tai nėra mano asmens klausimas, bet bendras valstybinis reikalas. To siekdamas, patiekiau Vykdomajai Tarybai sekančias sugestijas:

1. užbaigti intrygas ir prieš S. Lozoraitį ir prieš mane, kaip Lietuvos pasiuntinį vyriausybės neatšauktą iš savo posto;

2. atšaukti Vykdomosios Tarybos (prof. Z. Ivinskio) 1952 m. pareiškimą Bonnai, kaip nukreiptą prieš Lietuvos diplomatijos šefo autoritetą ir žalingą legalios Lietuvos pasiuntinybės atkūrimo reikalui;

3. duoti S. Lozoraičiui raštą su visų grupių parašais, kurį jis galėtų įteikti Vokiečių užsienio ministerijai, kaip formalų įrodymą, kad pasiuntinybės klausimu visi mūsų veiksniai yra vieningai nusistatę;

4. diplomatinį kalbamo reikalo pravedimą centralizuoti diplomatijos šefo rankose ir be jo žinios nedaryti jokių ėjimų. Jei kas gali praktiškai reikalui pagelbėti, kad apie tai painformuotų S. Lozoraitį, tuo būdu įgalinant jį siekti tikslo planingai ir darniai.

Deja, Vliko vadovybė nesiteikė šia mano sugestija pasinaudoti.

Susirūpinęs, kad Vliko politikai, veikdami už mūsų diplomatijos nugaros, nesuklaidintų Bonnos dėl mano nusistatymo pasiuntinybės klausimu, 1953 m. kovo 24 d. per vokiečių diplomatinę misiją Vašingtone, įteikiau Bonnos vyriausybei formalų raštą, kuriame, apibūdinęs Lietuvos kaip valstybės teisinį buvimą ir susirūpinimą išaiškinti man pavestos pasiuntinybės atkūrimo galimybes, pareiškiau:

1. kad iš Lietuvos pasiuntinio Vokietijoje pareigų nebuvau ir nesu Lietuvos vyriausybės atšauktas;

2. kad aš pats iš tų pareigų nebuvau pasitraukęs, o vokiečiams pasiuntinybę uždarius jos rūmus perdaviau ne sovietų ambasadai, bet vokiečių užsienio reikalų ministerijai, rezervuodamas sau teisę atnaujinti pasiuntinybės veikimą, kada man iš vokiečių vyriausybės bus tas leista;

3. kad Lietuva nebuvo karo padėty su Vokietija ir kad mano kredencijalai lieka galioje, kaip ir kitų Lietuvos pasiuntinių užsienyje;

4. kad ir toliau jaučiuos įpareigotas rūpintis Lietuvos reikalais Vokietijoje ir gerų santykių palaikymu tarp abejų tautų ir valstybių ir

5. kad esu kiekvienu metu pasiryžęs perimti tolesnį man Lietuvos vyriausybės pavestų diplomatinių funkcijų vykdymą Vokietijoje, jei tik vokiečių federalinė vyriausybė tam pritartų.

Gyvendamas toli nuo Vokietijos, pranešiau, jog konkretesniems pasikalbėjimams ir eventualiam susitarimui pasiuntinybės reikalu su vokiečių vyriausybe yra kompetentingas S. Lozoraitis, kaip legalus likusios užsienyje Lietuvos diplomatijos šefas, paskirtas šioms pareigoms 1940 m. trumpai prieš sovietų agresiją ir krašto okupavimą.

Patvirtindama šios mano notos gavimą, vokiečių užsienio reikalų ministerija, savo 1953 m. liepos 13 d. raštu, prisiųstu man per savo diplomatinę misiją Vašingtone, man pranešė, kad kol kas dar negali patenkinti mūsų pageidavimų pasiuntinybės klausimu, bet ji neturi prieš, jei lietuviškosios organizacijos Vokietijoje palaikytų ryšius su federaline vyriausybe Lietuvos piliečių kultūriniais, charitatyviniais ir teisinės darbo globos reikalais, ir kad ir užsienio reikalų ministerija ir kitos vokiečių įstaigos mielai priims suminėtų organizacijų atstovus ir palankiai svarstys jų pageidavimus. Įteiktos notos nuorašą pasiunčiau Vlikui ir painformavau apie gautą atsakymą.

Kadangi, kaip matytis iš jos rašto, vokiečių vyriausybė turi galvoje Lietuvos piliečius Vokietijoje, tai kad nekiltų nesusipratimų sąnyšy su aukščiau paminėtu palankumu, tų pačių 1953 m. rugpiūčio 25 d. laišku sugestijonavau S. Lozoraičiui siekti minėtų reikalų atstovavimą centralizuoti vieno asmens rankose, legitimuoto diplomatijos šefo arba mano raštu Bonnai. Konkrečiai, pasiūliau p. dr. A. Geručio kandidatūrą, manydamas, kad ji bus priimtina minėtoms organizacijoms ir pačiai vokiečių užsienio reikalų ministerijai, nes p. Gerutį pažįstu, kaip gerą diplomatinį pareigūną, prityrusį visuomeniniame darbe lietuvį patriotą ir aukšto moralinio integralumo asmenybę.

Kai dėl kun. Krupavičiaus 1953 m. rugpjūčio m. užsipuolimų Eltoje prieš S. Lozoraitį ir tų pačių metų rugsėjo 1 d. pastatyto ultimatumo betkoks tarimasis su Vliko vadovybe dėl kandidatų Bonnoje tapo S. Lozoraičiui nebeįmanomas, spalio 14 d. gelbėdamas padėtį patariau Vykdomosios Tarybos pirm. p. K. Žalkauskui per L. V. L. Sąjungos atstovą Vlike, kad mėgintų sutarti su vokiečių užsienio reikalų ministerija p. Geručio legitimavimą mano parašu, kaip paskutinio Lietuvos pasiuntinio ir įgalioto ministerio Vokietijoje. Deja, Vykdomoji Taryba ir šia mano sugestija nepanoro pasinaudoti, toliau vykdydama spaudimą į p. Lozoraitį.

Nesiskaitymas su mano įspėjimais nežaloti teisinio Lietuvos pasiuntinybės pobūdžio ir nebojimas mano čia suminėtų praktiškų pasiūlymų, vaizdžiai rodo, kad Vliko vadovybei, priešingai Vliko ir Vykd. Tarybos pirmininkų viešiems pareiškimams, rūpėjo ne objektyvus susitarimas su diplomatijos šefu, bet visai kitokie tikslai.

Dėlto laikau, kad p .S. Lozoraitis pasielgė visai teisingai, negaišdamas laiko ir susitardamas su vokiečių užsienio reikalų ministerija dėl A. Geručio kandidatūros. Jis pavedė jam atstovauti lietuviškus reikalus Bonnoje, kol ten dar negalima atkurti Lietuvos pasiuntinybės. Iš savo pusės galiu tik palinkėti p. dr. A. Geručiui sekmės jo

(Tęsinys 5 psl.)

SHULMISTRAS & CO.
INSURANCE
REAL ESTATE
4004 S. ARCHER AVE.
CHICAGO 32, ILL.
3-6300
Property Management · Mortgages · Sales · Loans · Notary Public · Investment
Agent for ARCHER CURRENCY EXCHANGE · Checks Cashed · Money Orders

Siegler
PATENTED AUTOMATIC
GAS HEATERS
Galite apžiūrėti visų modelių pečius
MŪSŲ ĮRENGIMUS PRIPAŽINS GAS CO. INSPEKCIJA.
Sudėsime visus vamzdžius į jūsų sienas ir duosime Jums
Vienerių metų aptarnavimo garantiją
Apšildymo patarimai veltui
Užeikite, parašykite arba patelefonuokite mums apie savo apšildymo problemas. Mūsų patyrę inžinieriai noriai pagelbės Jums praktiškai ir pigiausiai išspręsti Jūsų problemas.
OGDEN STOKER SALES & SERVICE
1314 WEST GRAND AVENUE
Phone: SEeley 3-7112-3
Hours: 9 to 5:30 Daily — Mon. and Thurs. 9 to 9

SAVE $70.00
THAT'S WHAT YOU GET WHEN YOU TRADE-IN YOUR OLD WASHER ..... REGARDLESS OF AGE OR CONDITION
on a NEW ABC-O-MATIC WASHER
MODEL 50 WITH "SEE-VU" GLASS LID
WASHES
RINSES
DAMP DRIES
ALL AUTOMATICALLY
NOW ONLY $239.95 DURING THIS SPECIAL SALE
REGULAR PRICE $309.95
LESS 70.00 TRADE IN ALLOWANCE
Never before so much value in an ABC Automatic Washer at so low a price. All the features of top-quality, deluxe-type automatics. And you get $70.00 ... maybe more ... for your old wringer washer! Compare the many features—and you'll see why you can't afford to miss this budget-pleasing chance to eliminate washday drudgery forever. Come in and let's talk trade!
EXCLUSIVE "SHAMPOO" ACTION — The amazing ABC feature that makes washing clothes as gentle and thorough as a hand shampoo. It's water-thrifty, too!
EXCLUSIVE FLUSHING OVERFLOW RINSE — Dirt and scum float away ... over the rim of the tub. No chance for dirt to drain back through clothes. Clothes come cleaner, whiter, brighter!
EXCLUSIVE "SPIN-AIRE" DRYING — Slow-spin speed, plus special fanning action leaves garments soft, fluffy and breeze fresh ... never packs or mats the clothes.
MATCH YOUR NEW WASHER WITH THIS WONDER WORKING ABC DRYER
ONLY $199.95 ELECTRIC MODEL B
• Safe ... even for delicate fabrics.
• Only one dial—set it and forget it.
• Exclusive "Jet-Aire" drying ... easier on clothes.
• Super-size, perforated drying cylinder, never stains fabrics.
• Clothes need less ironing.
AMERICAN FURNITURE and RADIO STORES
1523 No. Milwaukee Avenue
HUmboldt 6-5000
OPEN MONDAY AND THURSDAY EVENINGS

Nori Nebrangiai Nusipirkti Gerą Automobilį?
NAUJAS 1954 CHRYSLER — $2485.00 • PLYMOUTH — $1595.00
300 VARTOTŲ AUTOMOBILIŲ, NUO $25.00 IR AUKŠČIAU
BALZEKAS MOTOR SALES, INC.
"U WILL LIKE US"
4030 ARCHER AVENUE
Telefonas: VIrginia 7-1515
DIDŽIAUSIA AUTOMOBILIŲ TAISYMO DIRBTUVĖ. — GERAS PATARNAVIMAS
TEISINGI NEMOKAMI PATARIMAI. LENGVOS IŠMOKĖJIMO SĄLYGOS

NAUJIENOS

THE LITHUANIAN DAILY NEWS

Published Daily Except Sunday by The Lithuanian News Pub. Co., Inc.
1739 South Halsted Street, Chicago 8, Ill. HAymarket 1-6100

Entered as second-class matter March 7, 1914 at the Post Office at Chicago, Ill., under the Act of March 3, 1879.

Subscription Rates:
$9.00 per year in Canada
$9.00 per year outside of Chicago
$10.00 per year in Chicago
5 cents per copy.

Užsakymo kaina:
Chicagoje—paštu:

Metams	$10.00
Pusei metų	$5.50
Trims mėnesiams	$3.00
Vienam mėnesiui	$1.25

Chicagoje per išnešiotojus:

Viena kopija	5c.
Savaitei	30c.
Mėnesiui	$1.25

Jungtinėse Valstybėse, ne Chicagoje:

Metams	$9.00
Pusei metų	$5.00
Trims mėnesiams	$2.50

Užsieniuose:

Metams	$11.00
Pusei metų	$5.50
Tmis mėnesiams	$3.00

Naujienos eina kasdien, išskiriant sekmadienius. Leidžia Naujienų Bendrovė, 1739 S. Halsted Street, Chicago 8, Illinois. Telef.: HAymarket 1-6100.

Pinigus reikia siųsti pašto Money Orderiu kartu su užsakymu.

Alcide De Gasperi

Italija iškilmingai palaidojo buvusį premjerą Alcide de Gasperi, kuris mirė nuo širdies smūgio, sulaukęs 73 metus amžiaus. Jisai yra laikomas vienu iš stambiausiųjų valstybės vyrų pokarinėje Europoje. Per septynerius su viršum metus, po karo pabaigos, velionis stovėjo prie valstybės vairo, vadovaudamas įvairaus sąstato koalicinėms vyriausybėms. Jisai nemaža prisidėjo prie to, kad monarchija, susikompromitavusi bendradarbiavimu su fašistais, buvo pašalinta ir jos vietoje įsteigta respublika.

De Gasperi buvo "plačių pažiūrų" žmogus, gal net per plačių. Pradžioje jisai buvo davęs atsakingų postų ministerių kabinete ir komunistų partijos atstovams. Jų vyriausias vadas Palmiro Togliatti buvo net premjero pavaduotojas. Bendradarbiavimas su komunistais pasibaigė po to, kai buvo priimta respublikos konstitucija, kurion De Gasperi įrašė Laterano sutarties patvirtinimą, atstatančios popiežiaus valstybę (Vatikano Miestą) ir suteikiančios katalikų bažnyčiai privilegijuotą padėtį respublikoje.

Komunistų atstovai Steigiamajam Seime balsavo už tas bažnyčios privilegijas, norėdami įtikti kr. demokratų vadams. Šie, atsilygindami jiems, leido komunistams naudotis atimtais iš fašistų turtais, kuriuos Mussolini buvo arba pagrobęs iš socialistų organizacijų ir darbininkų sąjungų, arba pavogęs iš valsybės iždo. Togliatti vykdė Lenino šūkį "Grab nagrablennoje" (Grobk kas pagrobta), ir komunistų partija, to pasėkoje, susikūrė galingą propagandos aparatą, prisisteigė daugybę laikraščių dideliuose ir mažuose Italijos miestuose ir paėmė savo kontrolėn profesines darbininkų sąjungas. Valdžia leido komunistams paimti savo žinion ir eksporto prekybą su Rusija bei "liaudies demokratijų" šalimis.

Kurį laiką Italijos komunistų partija turėjo net ir savo privačią armiją, sudarytą daugumoje iš buv. partizanų, su slaptais ginklų sandėliais. Togliatti ir kiti komunistų kalbėtojai atvirai grasindavo iš parlamento tribūnos ginkluota jėga valdžiai, jei ji drįsianti varžyti jų "teises". Šitie grasinimai prasidėjo tada, kai de Gasperi pašalino komunistus iš valdžios, įsitikinęs, kad "taikinga koegzistencija" su jais gali atvesti kraštą į katastrofą.

Jungtinės Valstybės gausiai šelpė Italiją pinigais ir pramonės gaminiais, padėdamos jai atstatyti fašizmo ir karo nualintą krašto ūkį; ir juo De Gasperi nusistatymas prieš komunizmą darėsi griežtesnis, juo Dėdės Samo dovanos Italijai buvo gausesnės. Tačiau iš šimtų milijonų Amerikos dolerių labai nedaug teko pramonės darbininkams ir varge paskendusiai sodžiaus biednuomenei. Ūkininkų būklei pagerinti būtinai reikėjo pravesti žemės reformą, bet De Gasperi neįstengė jos pravesti, nes jo krikščionių demokratų partijoje yra perdaug galingi dvarų savininkai ir aristokratai.

Todėl Italijos darbo žmonių masėse susidarė patogi dirva komunizmo propagandai, juo labiau, kad tos masės labai tamsios. Beraščių nuošimtis Italijoje yra didžiausias visoje Europoje, ir komunistų partija tenai yra stipriausia.

Kadangi De Gasperi tų sunkumų nugalėti nepajėgė, tai prieš jį atsisuko pažangesnieji elementai jo partijoje, ir jisai buvo priverstas atsistatydinti. Sakoma, kad jo susikrimtimas, netekus valdžios, sutrumpino jo gyvenimą.

Šioje šalyje tačiau jisai yra minimas, kaip buvęs ištikimas Amerikos draugas. Tokių politikų šiandien Europoje neperdaugiausia.

Kritika ir Polemika

Dėl J. Pr. atakos prieš sen. McCarthy

Straipsnyje *"Politinis apdairumas" — Neoliaudininkai už McCarthy"*, J. Pr. niekina "Sėją" už tai, kad "Sėjos" (nr. 6) apžvalgoje buvo gintas senatorius McCarthy, kaip kovotojas prieš komunizmą.

Noriu atkreipti dėmesį į kai kuriuos J. Pr. tvirtinimus. — J. Pr., paduodamas vienašališkai surinktą medžiagą, apie sen. McCarthy, sako: "Iš anksto galiu užtikrinti, kad ši Juozo biografija yra tikra . . ." Jau šis "užtkrinimas" parodo, kad J. Pr. straipsnis yra "objektyvus"...

J. Pr. niekina sen. McCarthy už tai, kad jis demaskavo Lattimore. J. Pr. tvirtina, kad Kinija būtų nepatekusi komunistams, jei būtų buvę klausyta Lattimore patarimų. Šia proga noriu pacituoti Lattimores laišką, rašytą 1938 metais. Štai:

Manau, kad Kinijos atžvilgiu mums reikia laikytis oficialios Kinijos komunistų pozicijos, bet pakankamai atokiai, taip kad negautume tos pačios etiketės . . . Dėl SSSR, — visumoje remkime jų tarptautinę politiką, bet nenaudokime jų šūkių, ir kas svarbiausia — neleiskime jiems ar kam nors kitam susidaryti įspūdžio, kad mes jiems tarnaujame . . ." (Cituojama iš "History of our times", vol. 3, Funk & Wagnallis Co., N. Y., 1952).

Gi J. Pr. puola McCarthy, bet giria Lattimore . . .

J. Pr. puola senatorių ir už tai, kad iš 36 apkaltintų komunistine veikla tarnautojų Fort Monmouthe, dirbančių prie svarbių, slaptų projektų, McCarthy perspėjimo dėka *"tik"* 18 buvo rasti nepatikimais . . .

J. Pr. puola McCarthy už tai, kad jis pakrapštė komunistus Pentagone. J. Pr. sako, kad McCarthy tik vaikosi "laikraščių antraštes".

Šių metų "Newsweek" (August 16, 1954), 21 psl., reporterio pasikalbėjime su senatoriumi McCarthy, tarp kitko skaitome sekantį:

Reporteris: "Kokį įrodymą turite, kad Annie Lee Moss yra, ar buvo, komuniste, ir užsiima subversyvine veikla prieš šį kraštą?"

Sen. McCarthy: "Armijos kaltinimai prieš Annie Lee Moss, paskelbti spaudoje rodo, kad ji įstojo į komunistų partiją Columbijos Distrikte, ir 1943 metais gavo komunistų partijos nario knygelę nr. 37269 . . . Bet ji buvo pakelta iš restorano tarnautojos į tarnybą, kur ji dirbo prie šifruotų ir dešifruojamų dokumentų. Jei komunistai galėjo gauti tokius dokumentus, tai jiems labai padėjo išaiškinti mūsų šifrą ("code")...

Taigi, neveltui McCarthy buvo kaltinęs šią negrę, dirbančią Pentagone, komunistine veikla . . .

Ar senatorius McCarthy turės laiko, ir ar ras reikalinga skirti jį šmeižiančios knygos autoriams, parodys ateitis. — Paminėtinas faktas, kad vienas iš tokių šmeižikų jau gavo atsiskaityti su senatoriumi prieš teismą. — Jau minėtame "Newsweek'e" sen. McCarthy pasakoja:

"Niekas anksčiau negalvojo, ar kontraktas sudarytas sąžiningai, iki aš pradėjau atidengti komunistus. Tada komunistai ir komunistų globėjai ėmė kraipyti faktus, kad mane ir mano darbą diskredituotų . . . Vienas laikraštis, kuris tada mane kaltino tuo pačiu, kaip ir mano dabartiniai oponentai Senate, buvo patrauktas teisman, ir sumokėjo $16,500."...

Šiuo metu komunistai ir jų globėjai gali džiaugtis, kad jiems pavyko įstumti senatorių McCarthy į ilgų procedūrų eigą, ir tuo būdu sustabdyti jo antikomunistinės veiklos darbą. — Įdomu, kodėl J. Pr. su tokiu įsismaginimu skleidžia šmeižtus apie šį antikomunizmo kovotoją?

L. Eidukas

Mums atrodo, kad ginti prof. Lattimore nėra pagrindo. Šis tariamas Tolimųjų Rytų žinovas savo patarimais valstybės departamentui ir, gal būt, dar labiau savo *įtaka* į JAV užsienio politikos vedėjus be galo daug patarnavo bolševizmui. Prof. Lattimore yra vienas iš tų "slidžių" propagandistų, kuriuos yra sunku sugauti, nes jie moka išsisukti, apsimesdami nekaltais avinėliais. Jį tyrnėjo daugau, kaip metus laiko senato McCarran komitetas, bet jisai taip gudriai išsisukinėjo, kad pasiliko "neaišku", ar Lattimore tikrai dirbo su komunistais ir rėmė prosovietinę politiką. Yale universiteto profesorius Richard L. Walker parašė ištisą brošiūrą (kurią žurnalas "The New Leader" išleido, kaip priedą prie savo 1952 m. kovo 31 d. numerio), išanalizuodamas to tyrinėjimo duomenis ir įrodydamas Lattimore, kad jis neabejotinai *stengėsi* JAV politiką Azijoje pakreipti pageidaujama Rusijos ir Kinijos komunistams kryptim.

Bet tai nereiškia, kad geras yra sen. McCarthy. Jį kritikuoja daugelis rimtų žmonių ne už tai, kad jisai reikalavo ištirti prof. Lattimore (čia yra jo nuopelnas, o ne nusikaltimas!), arba kad jisai ieško komunistų, įsiskverbusių į valdžios įstaigas bei privačias organizacijas, — bet už tai, kad jisai dažnai puola *kaltus ir nekaltus*. Yra keista logika sakyti, kad, jei McCarthy apkaltino 10, o paskui buvo surasta, kad 5 tikrai kalti, tai jisai atliko gerą darbą, nes *valdžios įstaiga* tapo apsaugota nuo pavojaus. Bet kas atitaisys *skriaudą* tiems penkiems *asmenims*, kurie buvo apšmeižti?

Senaisiais carizmo laikais buvo populiarus toks Aleksandro Amfiteatrovo anekdotas: Valdžia liepė pakaustyti visus esančius caro imperijoje kupranugarius. Žuikis, išgirdęs apie valdžios įsakymą, bėga iš caro imperijos, bijodamas, kad ir jo nepakaustytų; o kai varna jam pastebėjo, kad jisai be reikalo nusigandęs, nes kaustymo įsakymas jo neliečiąs, tai kiškis jai atsakė: "Neliečia? Bet kai pakaustys, tai paskui eik ir įrodinėk, kad nesi kupranugaris!" Tas kiškelis žinojo, kaip elgiasi caro valdžia.

Amerikoje kitokia teisingumo tvarka. Čia ir paprastas piktadarys laikomas nekaltu tol, kol jisai savo noru neprisipažino arba kol *neįrodyta teisme*. Žmogaus pasmerkimas visuomenės akyse gali būt jam skaudesnis dalykas, negu teismo sprendimas. Todėl ir kongresiniuose tyrinėjimuose turi būt elgiamasi pagal šią amerikinio teisingumo taisyklę, o ne pagal McCarthy metodą, kuriuo *viešai kaltinami ir smerkiami* būriai žmonių, o paskui tyrinėjama, ar jie iš tikrųjų yra kalti.

"N." Redakcija

UNITED PRESS-NAUJIENŲ Telephoto

Prancūzijos ministeris pirmininkas Mendes-France išeina iš Belgijos užsienių reikalų ministerijos Briuselyje po pasitarimų, kuriuos turėjo 6 kraštai, įtraukti į Europos Gynybos Bendruomenę. Buvo paskelbta, kad pasitarimai buvo nesėkmingi.

Detroit, Mich.

Atvyksta Čiurlionio ansamblis

Liet. B-nės Detroito Apylinkės Valdybos kviečiamas, š.m. spalio 16 d. Detroitan atvyksta "Čiurlionio" ansamblis. Jis koncertuos Western High School patalpose. — *S.*

PASTABĖLĖS

* * *

— *Lenkų nesutarimai auga.* Londone buvo susirinkusi vadinamoji Lenkų laikina vienybės taryba. Ši taryba (Rada Jednosci narodovej) buvo sukurta šių metų pradžioj beveik visų lenkų politinių srovių tikslu pasirinkti visiems priimtiną prezidentą. Tokiu buvo numatytas K. Sosnkowski. Reikalas neišdegė. Prez. A. Zaleski, nepaisydamas, kad jo prezidentavimo kadencija baigėsi, su savo šalininkais atsisakė paklusti ir toliau prezidentauja. Tai Londone susirinkusieji lenkų vienybės tarybos nariai nutarė išrinkti trijų asmenų laikiną egzekutyvą, kuriam bus pavesta perimti visus valstybinius reikalus tvarkyti, jei ligšiolinis prezidentas A. Zaleski neatsistatydins jam pavestu laiku. Trijų asmenų egzekutyvas tuomet vestų visus reikalus, iki K. Sosnkowski perims prezidentūros ir iki sudarys savo vyriausybę.

Lenkų išeivijos spauda su maža išimtimi nusistačiusi prieš dabrtinį prezidentą K. Zaleskį ir labai apgailestauja, kad tie įvykiai tokia nepageidaujama linkme rutuliuojasi, girdi, kokiomis akimis turi žiūrėti laisvasis pasaulis į lenkus.

Rodos, čia nieko tokio naujo lenkų tarpe neįvyko. Pasaulis gerai žino, kad ir praeity lenkai dėl savo nesutarimų pražudė savo valstybę kartu su Lietuva.

Dar iki šiol lenkų Vilniaus ir Lvovo bylos nėra nurašytos ir padėtos archyvan. Dar iki šol lenkai tas sritis prisimena kaip savo žemes ir apie jas dažniau ir su didesniu skausmu kalba negu apie pačią maskolių okupuotą Lenkiją. — *a.*

POPIEŽIAI IR LIETUVA

KUN. M. VALADKOS

Pati naujausioji lietuviška knyga
246 puslapiai—Kaina $2.50

Autorius kalba apie tragišką lietuvių tautos likimą, nagrinėja svarbesnius paskutinių šimtmečių įvykius, dokumentuotai nušviečia lietuviams primestą Viduramžių dvasią, lenkų apaštalavimą mūsų gimtinėje, reformaciją, jezuitus ir kitus reikalus. Ypatingai plačiai paliečia Amerikos lietuvių gyvenimą. Knyga sukrauta pas autorių (1743 No. Sumner Ave., Scranton, Pa.) ir NAUJIENOSE. Knygų platintojai gauna nuolaidą. Knygą galima įsigyti arba užsisakyti NAUJIENOSE, 1739 So. Halsted St., Chicago 8, Ill.

Kas NAUJIENŲ nėra lietęs.
Dar ne pilnai apsišvietęs,
O NAUJIENŲ tiesos žodis
tikrą kelią jiems paroda.

Pirkite JAV taupymo bonus.

BŪTIES PASLAPTYS J. PRONSKUS
Ketvirtoji serija

ŽMOGUS, NEŽINOMASIS

34. *(Tęsinys)*

Dar maža būdama ji turėdavusi vizijų, kurios joje sukėlė susidomėjimą, ar nėra dar kito pasaulio. Ji pradėjo skaityti Podmore, Flammarioną, Myers, Sir William Crookes ir kitų britų Psichinio Tyrinėjimo Draugijos narių veikalus. Pagaliau ji gavo knygą apie Yoga ir Indijos senovės filosofiją, turinčią daugiau kaip 3,000 metų amžiaus, tad nepalyginamai daugiau laiko, negu Vakarų filosofija, studijuoti bei pažinti žmogaus dvasiai ir joje glūdinčioms jėgoms. Pagaliau ji išvyko į Indiją, pasiryžusi arba surasti tiesą, arba "numaskuoti", patyrusi, kad viskas yra triukai ir monai.

Indijoje ji keliavo iš miesto į miestą, ieškodama išminčių ir studijuodama fakirų magijos išdarinius. Bet kartais jai pavykdavo susidurti su tikrais fenomenais, kurių nebuvo galima išaiškinti iš materialinio taško. Vienas buvo toks: Ji buvo liūdininkė, kaip vienas indų jogas pasodino mango medžio sėklą, kuri per keletą minučių išdygo ir užaugo į pilną medį. Ji nuskynusi mango lapą ir jį įdėjo į laišką ir pasiuntė draugui į Angliją, bet vėliau gavo atsakymą, kad jokio mango lapelio laiške nebuvo.

Benares'e ji turėjo keistą pergyvenimą, kurs pakeitė visą jos galvoseną ir padarė, kad ji tapo pasaulinio garso rašytoja. Vieną pavakarę į viešbučio daržą, kur ji buvo apsistojusi, užėjo kažkoks keistas indas, pasisakęs esąs "laimės pranašas" ir paprašė leisti jam paskaityti jos ateitį. Matydama jo nuoširdumą, ji sutiko. Jis ilgai studijavo jos delną, nors jo gilios tamsios akys rodėsi žiūrėjo visai kur kitur. Pagaliau jis ištarė: "Mem-sahib write!" (Ponia rašo).

"Deja, aš nerašau. Mem-sahib rašo tik laiškus", ji jam atsakė.

Jis papurtė galvą: "Ne — ne laiškus. Ši mem-sahib rašo daug knygų".

Ji vėl papurtė galvą. Jai knygų rašymas ir į galvą nebuvo atėjęs. Bet senis vėl tvirtino: "Ši mem-sahib rašo daug knygų" ir nupasakojo visą jos praeitą gyvenimą, nustebindamas, kad visa iki smulkmenų buvo tiesa. Jogas baigė pranašavimą žodžiais: "Mem-sahib rašo daug knygų pasauliui skaityti. Greit mem-sahib *mato ir girdi.*"

Ji pradėjo galvoti ir labai norėjo senį vėl pamatyti ir smulkiau jo paklausinėti, bet visi ieškojimai buvo veltui, niekas tokio jogo nebuvo matęs. Kiek vėliau jai sėdint kambary vienai prie stalo, staiga jai dingterėjo mintyje knygos pavadinimas. Ji pastvėrusi pieštuką tą pavadinimą užrašė ir po to, lyg prisnūdusi, pradėjo girdėti pasakojamą istoriją, kurią bandė užrašyti. Balsas pradžioje buvo neaiškus ir tolimas ir ji sunkiai spėjo užrašyti, bet balsas juo tolyn juo darėsi aiškesnis ir artimesnis. Tai buvo vyro balsas, dramatišku tonu pasakojąs kažkokį nuotykį, kaip tai daro Indijos istorijų pasakoriai bazaruose.

Parašius keletą valandų, balsas staiga nutrūko. Pakirdusi ir žiūrėdama, ką parašiusi, Mrs. Beck pastebėjo, kad yra parašiusi labai įdomios istorinės novelės pirmąjį skyrių. Ji buvo labai nustebusi, bet įtarė, kad jogas bus ją kaip nors užburęs.

Kitą vakarą ji jau pati nusiskubino prie stalo, žingeidi, ar balsas vėl kalbės. Vos tik paėmė pieštuką, kaip balsas tikrai vėl pradėjo, tęsdamas pereitą vakarą pradėtą novelę. Taip per keletą savaičių buvo parašyta Mrs. Beck pirmoji istorinė novelė. Apie esavo misteriškąjį pasakorių ji tik tiek gali pasakyti, kad jai atrodė, jog kalbėdavo ne visuomet tas pats.

Kaip jogas pranašavo, kad ji greit ne tik girdės, bet ir *matys*, taip ir įvyko. Vieną vakarą, belaukdama istorijos tęsinio, ji pasijuto bežiūrinti į kažkokią kitokią dimensiją. Figūros, balsai, veidai ir vaizdai pradėjo rodytis tartum viduryje kažkokios didžios šviečiančios tuštumos. Apstulbusi ji stebėjo prieš jos dvasios akis besirutuliuojančią dramą. Jai atrodė, lyg ji tikrai mato scenas ir girdi garsus iš tolimos praeities, atgimstančius jos akivaizdoje. Lyg sapne ji pradėjo užrašinėti tos dramos vaizdus ir pergyvenimą, kaip ji regėjo ir girdėjo. Daugelis jos labiausiai skaitomų istorinių romanų gimė tuo būdu.

"The Divine Lady" yra gražiausias Lady Hamilton ir Lord Nelson meilės pergyvenimų istorinis romanas, "The Glorious Apollo" yra lordo Byrono intymi, švelni gyvenimo istorija, "The Laughing Queen" yra Egipto Kleopatros ugningų romanų istorija, ir tp. ir visos parašytos tartum paimtos arba nupieštos iš minėtų asmenų tikrojo gyvenimo.

Ne visos jos knygos yra istorinės novelės ir misterijos. Jos "Orientalinės filosofijos istorija", "Pradedantiems knyga apie Joga" ir "Jėgos kelias" yra rimti veikalai, verti skaityti visiems, kas domis žmogaus proto atsiekimais, nepalyginamai senesniais negu visa Vakarų išmintis. Mrs. Beck sakosi, rašydama tas knygas, neturėjusi mažiausio reikalo raustis po bibliotekas: jai visa medžiaga stačiai "ateidavo į galvą lyg vizijoje". Viso to nepaprasto talento atsiekimą ji sieja su jos išmokimu pažinti ir suprasti Joga.

Žmogus, kurs paišo vaiduoklius

1933 metais Portlande, Oregon, vieną vakarą keli jauni draugai žaidė su "ouija" lenta — tai yra toks pigus prietaisas, kurs ypač Amerikoje buvo pasidaręs labai populiarus depresijos metais. "Ouija" lentoje yra pusračiu išrašytos visos alfabeto raidės ir skaitlinės iki 10. Prie lentos sėdintieji uždeda ant apvožto stiklo ar puoduko po pirštą ir stiklas ar puodukas pradeda slankioti nuo raidės prie raidės, tuo būdu sudėstydamas žodžius ir sakinius, neva perduodamus iš "anapus".

Vienas toje grupėje buvo Ralph Rayburn Phillips, ramus, švelnaus būdo ir tyliai kalbąs 23 metų amžiaus menininkas, gamtos vaizdų piešėjas. Jis sėdėjo atskirai prie mažo staliuko, stebėdamas, kaip kiti du jo draugai stumdė puoduką "ouija" lentoje, padėtoje ant didesnio stalo. Bestebėdamas žaidėjus, Ralph nė pats nepajuto, kaip jo ranka kažką bebraižanti pieštuku popieriaus bloknote ant jo stalelio. Pažvelgęs į savo "piešinį" jis ir pats išsigando — buvo nubraižytas kažkoks baisus, laukinėmis akimis demonas. Jausdamasis lyg apsvaigęs Ralph automatiškai braižė toliau ir baigęs parodė savo piešinį draugams.

"Viešpatie, koks baisus veidas!" sušuko draugas. "Nė nežinojau, kad tokius dalykus tu gali piešti".

"Aš irgi nežinojau", silpnai atsakė Ralph.

Visi nutarė paklausti "ouija" lentos, ir abudu draugai vėl grįžo prie savo stalo. Labai sunkiai, sustodamas prie kai kurių raidžių puodukas išslebizavo: "Tas veidas yra jūsų lentą kontroliuojančios dvasios paveikslas".

Tai buvo valanda, kurią iki tol niekam nežinomas Portlando dailininkas, Ralph Rayburn Phillips, pajuto savo nepaprastą talentą. Savo jaunystėje jis jau turėjo palinkimą į okultizmą, tačiau pasimokęs praktiško pritaikomojo meno Vermonto aukštesnėje mokykloje ir Michigano Applied Art School jis versdavosį komercinių piešinių ir gamtos vaizdų darbu. Nuo šio vakaro jis pradėjo piešti keistus dalykus ir iki šiol yra padaręs daugiau kaip tūkstantį psichinių piešinių ir braižinių.

(Bus daugiau)

Kaip dabar atrodo bolševikinis Vilnius

(Tęsinys)

J. Paleckis, kaip visuomet linksniuojąs Maskvą "mūsų didžiosios tėvynės sostine", "Tiesoje" paskelbtame straipsnyje primena Panerių žudynes, kur "keletą mėnesių hitlerininkai degino nužudytųjų žmonių lavonus, norėdami nuslėpti pėdsakus, tačiau tai buvo tuščias darbas, nes buvo per daug gyvų tų žmogžudybių liudininkų ir įrodymų. Keletas išlikusių gyvų liudininkų, kurie buvo verčiami deginti lavonus, smulkiai nupasakojo visas Panerių žudynių smulkmenas. Iki 1944 m. balandžio buvo sudeginta apie 68,000 lavonų, bet deginama buvo ir vėliau", o "tūkstančiai lavonų liko nesudeginti. Gydytojai ir komisijos nariai iš tos duobės ištyrę apie 500 lavonų ir nustatę "siaubingą tų masinių žudynių vaizdą". Tokių "milžinkapių" rasta ir daugiau Lietuvoje. Tik *Paleckis nieko nešneka apie pačių bolševikų sukastus iš nužudytųjų mūsų tautiečių tos rūšies "milžinkapius"*, toliau tvirtindamas, kad hitlerininkai savo programa buvo numatę išnaikinti rytuose apie 30 mil. žmonių ir nušluoti nuo žemės paviršiaus ištisas tautas, tarp jų — ir lietuvių.

Paleckis apie tremtinius

Apie tremtinius bei pabėgėlius Paleckis taip atsiliepė: "Su hitlerininkais pasitraukė tie liaudies išdavikai, hitlerbernai, padėję okupantams smaugti ir apgaudinėt Lietuvos liaudį. Išbėgo ir nedidelis skaičius pasidavusių apgaulei, bet jų daugelis vėl sugrįžo atgal"...

Patį Vilniaus miestą Justinas taip pavaizdavo: "Matant dabartinį 1954 m. Vilnių, sunku net įsivaizduoti, koks jis buvo prieš 10 metų. Ne tik fundamentaliai atstatyta daug nukentėjusių namų, bet ir išaugo ištisi kvartalai naujų daugiaaukščių namų ir visuomeninių pastatų. Žymiai pasikeitė ir pagražėjo Vilniaus veidas, palyginti su buržuazijos valdymo metais"... Paleckio tikinimu, kuriuo jis ir pats netiki, "tarybinėje santvarkoje Vilnius, kaip ir visa Lietuva, nustojo visiems laikams būti kapitalistinių kombinacijų objektu"... Taip sakant, *pasidarė "Vilnius mūsų, o Lietuva — rusų"*...

Net ir ta proga deklamuotuose per minėjimus ir radiją eilėraščiuose skelbiama, kad, esą, "nugarmėjo į praeitį" senasis Vilnius, kur "garbė tėvams teplaukė maldose ir dūmuose, žmonėms — dangaus migla, o ponams buvo rojus rūmuose": "šiandieną, Vilniau, nebesupa tavęs šis juodas tvaikas praeities. Pakilo liaudis, sutraukiusi vergovės pančius, ir nusviedė į šalį ji prietarus, maldas, ražančius. Paliko ji tuščius bažnyčių mūrus. Tegu sau smakso kaip praeities šešėliai niūrūs"... Stengdamiesi bolševikiškai pavaizduoti Vilniaus praeitį siejančią "tautų draugystę", *rusams parsidavę propagandininkai su Vilniaus vardu tapdina ne tik A. Mickevičių, kuris "vaikščiojo jo gatvėmis", bet ir kruvinąjį čekos kūrėją Dzeržinskį*, kuris ten "pradėjo savo revoliucinę veiklą"... Gi to "geležinio Felikso", kaip jį vadina bolševikai, kuris buvo "rūstus ir negailestingas tarybų valdžios priešams", "revoliucinė veikla yra nenutraukiamai susijusi su Lietuvos darbo žmonių kova prieš išnaudotojus. Dzeržinskis buvo vienas iš Lietuvos kp kūrėjų"...

Susirinkimus su "priimtomis džiaugsmingomis rezoliucijomis" turėjo sušaukti ne tik šiaip įmonės ir įstaigos, bet net ir akademikai. Mokslų akademijos salėje pranešimą padarė prof. K. Bieliukas, iškeldamas "tą žalą, kurią Vilniuj buvo padarę fašistiniai grobikai, barbariškai griaudami mokslo ir kultūros įstaigas, gyv. namus, įmones". Istorinio-revoliucinio muziejaus suruošta kilnojamoji paroda, turėjusi atžymėti "Vilniaus taikos statybą per 10 išlaisvinimo metų", vaizdavo "taryb. armijos pergales", "fašistinių okupantų padarytus nuostolius miesto pramonei, gyv. plotui ir kitkam". Parodos 12 stendų rodė "partijos nuolatinį rūpinimąsi darbo žmonėmis" etc.

Bolševikai skelbia, kad "besitraukdami hitleriniai okupantai sugriovė 78 pramonės ir 129 prekybos įmones, 6,000 gyv. namų, 197 kultūros ir švietimo įstaigų". Vilniaus radijo liepos 12 d. pranešimu, *dabar Vilnius intensyviai atstatomas.* Antakalny esąs pastatytas "ištisas naujas kvartalas — gyv. namų, mokyklų, vaikų darželių. Žvelgus žvėryno pusėn, tuoj krinta į akį "13 m. aukščio naujųjų mokslininkų rūmų bokštas", aukštai iškilęs "Pergalės" fabriko ir naujosios pieninės kaminas. "Geležinkelio stoties rajone — ištisas miškas naujosios pramonės įmonių pastatų. Pokario metais ten iškilo didžiausio respublikoje Lelijos siuvimo fabriko korpas, Elfa, Raud. Žvaigždės, aliejaus kombinatas. Kiek toliau prie Ringio parko rikiuojasi didžiausi Pabaltijo elektros technikos fabriko pastatai, silikatinių plytų gamykla. Užupyje yra didžiuliai elektros skaitiklių gamybos korpai". Antakalnyje, skelbiama, statoma didelė ligoninė. Neries pakrantėje — "išaugo naujieji mokslininkų rūmai, nusitiesė plati gatvė, neužilgo ten užaugs didingi operos ir baleto rūmai". Netoli Gorkio g. "iškils Planetariumo kupolas, Kapsuko g-vės kampe bus pastatytas 6 aukštų namas elektros skaitiklių fabriko darbininkams. Antakalnyj išaugs 10-metės dailės ir muzikos mokyklos rūmai. Vingyje 200 ha plote bus įrengtas kultūros ir poilsio parkas. Greit prasidės Valakumpių kurorto rekonstrukcijos darbai. Artimiausiu metu sostinėje numatyta pastatyti 8 gamyklos ir 10 menkesnio pajėgumo fabrikų". Sluckio g. statomas naujas galanterijos fabrikas. Iš stoties keleivius į miesto centrą vežioja jau troleibusai.

Dabar Vilnius jau "socialistinis", kurio "toli, labai toli matyti nuo senojo Gedimino bokšto raudonoji vėliava". Ją prieš 10 metų ten iškėlė nauji, raudonieji okupantai, pasiryžę "amžinai ten būti"...

Sukakties proga Vilniuje 571 pilietis apdovanotas bolševikinėmis blėtelėmis, o Naugarduko g-vė pavadinta Partizanų gatve. Anksčiau buvusioji Partizanų g-vė sudarys Totorių gvės tęsinį. Tai — ir viskas iš tų triukšmingų kalbų, bendrų frazių, liaupsinimų, išpūstų burbulų. Iš tikro gi Vilnius kaip skurdo okupantų užgrobtas, taip ir toliau tebeskursta. Tiesa, yra pastatyta naujų namų. Šis tas aptvarkyta, bet negali kraštas gi nieko nepadaryti. Tačiau bolševikinis spartuoliškumas toli gražu nėra toks, kokį jį skelbia kom. propaganda.

(Elta)

(Pabaiga)

Prie "Naujienų" kai priprasi—darbą, žinią — viską rasi.

Los Angeles, Cal.

Įvairios žinios

— Piknikų sezonas pasibaigė, prasidės parengimai salėse. Rugsėjo 26 d. parapijos salėje rengia parengimą ALB vietos apylinkė. Pelnas skiriamas vietos lietuvių šalpai ir kitiems reikalams.

— "Lietuvių Dienų" rugsėjo numeryje rašo: Ig. Šeinius, Dr. inž. A. Damušis, A. Simutis, Dr. J. J. Bielskis, Alė Rūta, B. Auginas ir kiti. Duodami pasikalbėjimai su Vytautu Bieliajum ir Milton Stark, "Kryžių" vertėju anglų kalbon. Dr. J. J. Bielskis šiame numeryje pradėjo atsiminimus iš savo veiklos 1915-1926 metais Amerikoje ir Lietuvoje. Dabar Dr. J. J. Bielskis yra Lietuvos konsulas Los Angeles mieste. LD rugsėjo numeryje įdėta per 50 nuotraukų iš viso pasaulio lietuvių gyvenimo.

— Vytauto Bieliajaus paruošta lietuviškų legendų knyga angliškai "The Evening Song" jau surinkta. Išeis iš spaudos po poros mėnesių. Leidžia pats V. Beliajus. Spausdinama A. Skiriaus spaustuvėje. Knygoje įdėta per 20 įvairių lietuvių legendų bei pasakų. Knyga gausiai iliustruota. — *K.L.*

Miami, Fla.

Jaunavedžių pobūvis

Rugp. 8 d. Miami Lietuvių Piliečių Klube buvo surengtas puikus pobūvis jaunavedžiams Verbiles. Svečių dalyvavo apie 70. Pobūvį surengė klubo nariai; daugiausia pasidarbavo Mrs. Styles, kuri tam aukojo laiko ir pinigų. Kiti prisidėjusieji prie parengimo: Noreika, Ratkus, Bukšnis su žmonomis, Mrs. Petraitis, Mrs. Tučkus ir Mrs. Žiugžda.

Mrs. Styles kalbėjo apie pobūvio tikslą ir apgailėjo, kad susižiedavęs Antanas Norvaiša, klubo pirmininkas, negalėjo dalyvauti. Vakaro vedėjas buvo Mr. Katsel, kuris gražiai vedė tvarką ir linkėjo jaunavedžiams laimingo gyvenimo. Dar kalbėjo: Mrs. Katsel, Mr. Noreika, Mr. Avens, Mr. Bukšnis, Mr. Ratkus. Annit Navickas padainavo "Ilgiausių metų" visiems susirinkusiems pritariant. Dar kalbėjo: Mrs. Kutchensm, jaunosios sesutė, ir Mr. Stevens, Mrs. Rubnis, Mr. Svolkin, Mrs. Styles. Jaunavedžiai visiems padėkojo. Ir ta proga jie visiems prie pobūvio prisidėjusiems dėkoja.

K. ŠKIRPOS LAIŠKAS

(Tęsinys iš 3-čio pusl.)

darbuose Lietuvos labui, pirmoje eilėje siekiant atkurti Lietuvos pasiuntinybę, kai Bonna laikys tai įmonoma.

Kalbamos pasiuntinybės atkūrimas būtų lengvesnis, jei nekliudytume patys sau, kaip tą padarė dr. Karvelis savo neapgalvotais žygiais Bonnoje ir blefiniais pareiškimais per Eltą apie neva Lietuvos diplomatinio atstovavimo atkūrimą prie vokiečių federalinės vyriausybės, tuo priversdamas ją viešai paneigti tą netiesą.

Su tikra pagarba,

Kazys Škirpa

1954 m. rugpiūčio 17 d.

(Iš šio laiško pirmą kartą patiriame apie p. K. Škirpos vaidmenį tose varžybose dėl "atstovybės Bonnoje", kurios sukėlė ginčų audrą lietuvių publikoje. Jisai atidengia eilę faktų, kurių iki šiol neminėjo nei "diplomatijos šefas", nei VLIKas. Laiško turinys darosi ypač įdomus, kai palygini jį su p. S. Lozoraičio komunikatais bei pareiškimais, pasirodžiusiais spaudoje. Kadangi p. Škirpos laiškas pusėtinai ilgas, tai pastabas dėl jo atidedame rytojaus "Naujienų" numeriui. — "N." Redakcija.)

D. JURJONO namų ruošos reikmenų ir dovanų KRAUTUVĖ
3524 SOUTH HALSTED STREET Telefonas: BISHOP 7-3371
Pasiūlo savo gerbiamiems vartotojams: Sienoms klijuoti popierių, pradedant nuo 30 centų voleliui; Dažų, tinkamų dažyti medį, mūrą ir cementą iš viduaus ir iš oro, pradedant $2.00 galionui; Įvairių indų vartojimui ir dovanoms; Valymo priemonių žemiausiomis kainomis. Krautuvė atdara darbo dienomis įprastomis valandomis ir sekm. nuo 10 ryto iki 2 po pietų.

PLANINGAS TAUPYMAS MOKA GERUS DIVIDENDUS

Kiekvienas žmogus turėtų atliekamus nuo pragyvenimo pinigus taupyti kas savaitę.
Taupyti reikia: senatvei, vaikų mokslui, įsigijimui namo, automobilio, atostogoms, vestuvėms, krikštynoms ir kitiems reikalams. Kas turi susitaupęs pinigų, tas jaučiasi saugesnis ir laimingesnis. Pradėk taupyti šiandien!

MUTUAL Federal SAVINGS
AND LOAN ASSOCIATION
2202 W. Cermak Rd. • Chicago 8, Ill.
JOHN J. KAZANAUSKAS, Pres. • Tel. VIrginia 7-7747
Savings Insured to $10,000 by F.S.L.I.C.

DĖL NAMAM REIKMENŲ VISUOMET LANKYKITE ŠIĄ

ERDVIĄ IR PATOGIĄ SENIAUSIĄ LIETUVIŲ BENDROVĖS KRAUTUVĘ

PROGRESS FURNITURE Co
4181-83 ARCHER AVE.
Tel.: LAfayette 3-3171
Brighton Parko Kolonijoje.

KAS DIENĄ ČIA RASITE DIDŽIAUSIAS PREKIŲ VERTYBES
Naujausių madų, geryjų išdirbysčių rakandų, kaurų, pečių, televizijos aparatų, refrigeratorių, plovyklų, vaikams rakandų ir visų kitų namam reikmenų. LENGVI IŠSIMOKĖJIMAI PRITAIKOMI VISIEMS.

SOLTIS INVITES YOU TO COME IN AND SEE THE

New 1954 Hotpoint

2-door super-stor freezer-refrigerator

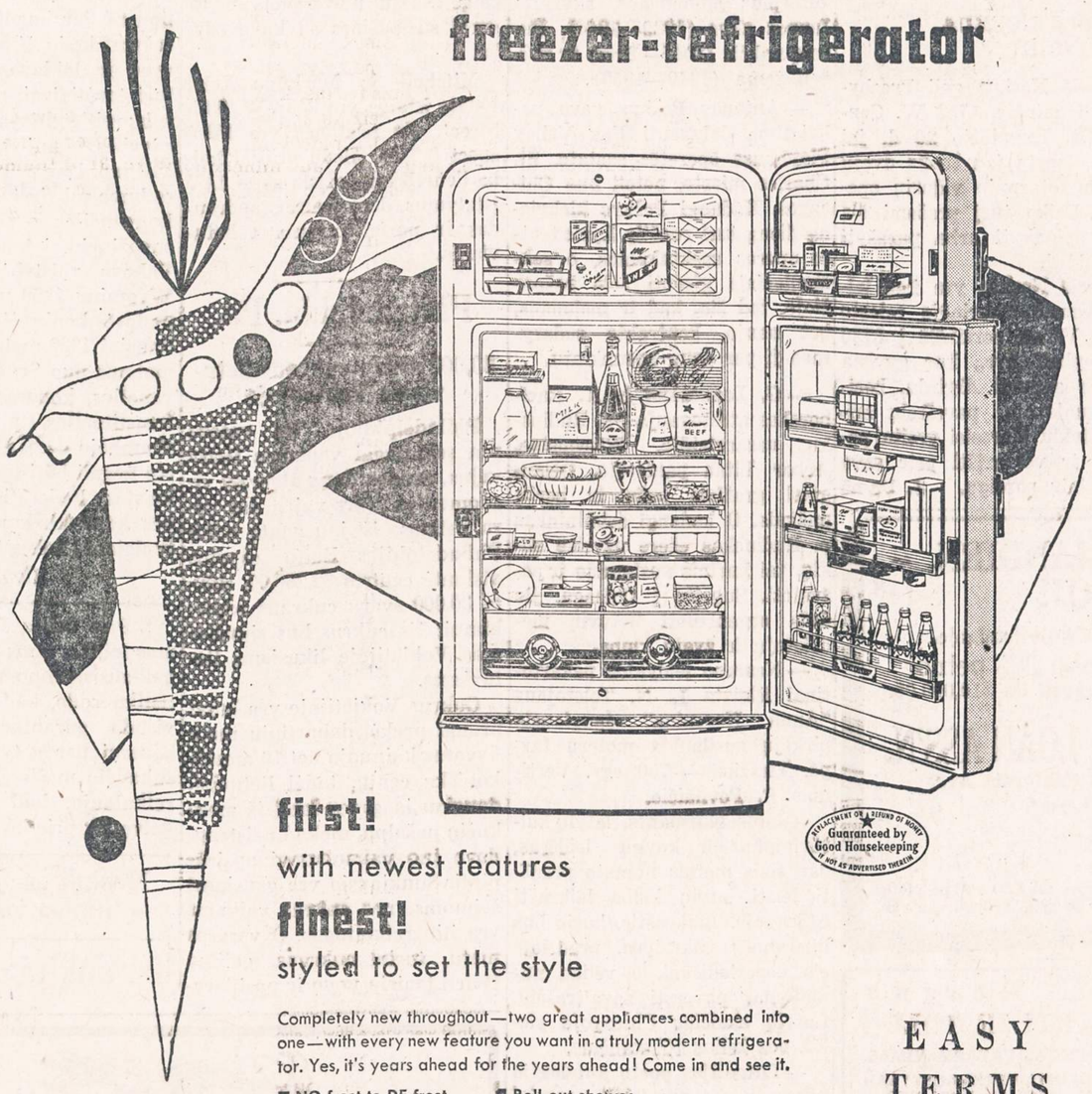

first! with newest features
finest! styled to set the style

Completely new throughout—two great appliances combined into one—with every new feature you want in a truly modern refrigerator. Yes, it's years ahead for the years ahead! Come in and see it.

- NO frost to DE-frost
- 88-lb. true freezer
- Door shelf in freezer
- 3 wide door shelves
- Roll-out shelves
- Removable egg shelf
- Butter Bin in door
- Newest foil dispenser

EASY TERMS

SOLTIS HOME APPLIANCES AND FURNITURE
2647 W. 51st ST. HEmlock 4-7095
OPEN MONDAY AND THURSDAY EVENINGS

PETER AMERIO
Concrete Contractor
Plastering and Repairs
Experienced, reliable work
Chicago & Suburbs
Phone RAdcliffe 3-6017

PIGIAI IR SAUGIAI
PERKRAUSTAU BALDUS
VIETOJE IR IŠ TOLIAU
K. EIDUKONIS
Turiu naują didelį sunkvežimį, specialius įrankius ir apdraudas
6930 So. Talman, Chicago 29, Ill.
Tel. GRovehill 6-7096

E. & J. CONSTRUCTION CO.
Statytojas ir braižytojas gražių, naujų namų.
Pastatome namus Jūsų sklypuose pagal Jūsų nurodymus ir pigiausiomis kainomis.
Mieste ir priemiesčiuose.
10753 So. Fairfield Ave.
Tel.: CEdarcrest 3-2193

Geriausiai atliekamas darbas
Pilni "Sheet Metal" darbai
Air-conditioning — Užlaikymas
Commercial — Industrial
Residential.
Jokio įsipareigojimo.
Skambinkite nemokamiems apskaičiavimams.
REEDER SHEET METAL
4518 West 63rd Street
POrtsmouth 7-9160

FRESH MEAT AND CHICKEN DAILY
Complete assortment of
SMOKED MEATS • FRESH EGGS
Free 1 pound Oleomargarine WITH THIS AD.
Ideal Meat Market
1927 So. Blue Island Ave.
CA 6-3166

A—ACME ROOFING, HARDWARE & PAINT CO.
Bet kokios rūšies stogas uždedamas ir pataisomas. Dumtraukiai pagaminami, pataisomi ir "tuckpointed". "Gutters" ir "downspouts" įtaisomi, pataisomi, dažomi.
Pilnai apsidraudę, darbas garantuotas. Krautuvės atdaros kasdien, sekm. ir šventad. nuo 7 v. r. iki 10 val. vakaro.
3925 ROOSEVELT ROAD
LAwndale 1-6047

DĖMESIO!
Auto mechanikas ALEKSANDRAS ŠNELIUS atidarė automobilių taisymo dirbtuvę
Atlieka visus mechaniškus, įvyginimo ir dažymo darbus. Darbai atliekami sąžiningai ir su garantija. Turi 24-rių metų patyrimą. Darbo valandos: nuo 9 ryto iki 7 v. vakaro.
Dirbtuvės adresas:
"Alex Auto Repair"
5842 SO. CLAREMONT AVE.
in the rear
Phone: Dirbt.: PRospect 8-0354;
Namų: CAnal 6-0988

IŠ LIETUVIŲ GYVENIMO

Lietuvių Golfo Dienos nugalėtojai

Trečiadienį, rugpiūčio 18 d. Glene Eagles Country Club laukuose įvykusioje Lietuvių Golfo Dienoje dalyvavo 104 golfo žaidėjai. Pirmą prizą ir Lithuanian Chamber of Commerce of Illinois skirtą 1954 metų Lietuvių Golfo nugalėtojo trofėjų laimėjo A. Piwaronas, duonos kepyklų savininkas. Geriausiu rezultatu (70), kaip ir kitais metais, sužaidė stipriausias lietuvių golfo žaidėjas Stanley Tranas. Antroji ir trečioji vieta atiteko teisėjui John T. Zuriui (79), Matthew Bertash (80) ir Julius C. Brenza (80). Moterų grupės laimėtojomis šiais metais buvo: Mrs. Helen Dahlin (91), Josephine Bertash (96) ir Mrs. P. Heineman (103).

Šiais metais skirstant prizus, pirmą kartą buvo pavartota Peoria sistema. Tos grupės žaidėjų tarpe buvo atžymėti: K. Simantis, B. Shakis, John Pakel, Anthony Valonis, L. Miller, John W. Pachankis, Vytold C. Yasus, John Gustainis, Dr. A. Bertash, Peter C. Massie. Tą pačią Peoria sistemą vartojant moterų grupėje buvo atžymėtos: Loretta Rimkus, Sue Miller ir ponios Gregg, Norkus, A. Bertash ir J. Drigot.

Vakare į klubo patalpose surengtą vakarienę atsilankė Lietuvos konsulas Dr. Petras Daužvardis, kun. Petras Činikas, Naujienų administratorius Martynas Gudelis, Margučio vedėja A. Vanagaitienė. Golfo Dienos Komiteto pirmininkas Peter C. Massie Lietuvių Prekybos Rūmų vardu padėkojo visiems parėmusiems golfo dienos suorganizavimą, o ypač lietuviams prekybininkams už padovanotas dovanas, kurios šiais metais buvo gausios ir vertingos. Iš viso Golfo Dienos dalyviams buvo išdalinta daugiau, kaip 140 dovanų. Vakaro iškilmėms pirmininkavęs Lietuvių Prekybos Rūmų vicepirmininkas Joseph M. Mozeris perdavė dalyviams rūmų pirmininko Anthony J. Rudžio sveikinimus, atsiųstus iš Madrido, Ispanijoje, kur šiuo metu jis yra su Illinois pramonininkų delegacija, lankančia Europą. Trumpą žodį dalyviams tarė Lietuvos Konsulas Dr. Petras Daužvardis, pasveikinęs golfo turnyro nugalėtojus. Gausių dovanų paskirstymą dalyviams gana sumaniai ir tvarkingai pravedė rūmų direktorius advokatas Edward C. Stasukaitis, padedamas Stanley Balzeko Jr. ir John W. Pachankio.

Nors diena pradžioje buvo lietinga, tačiau apie pietus dangus prasiblaivė ir golfininkai galėjo smagiai žygiuoti lietaus atgaivintais laukais. Prie devintos duobės, kaip įprasta, buvo paruošti skanūs sumuštiniai ir gaiviną gėrimai, kuriuos ištroškusiems ir išalkusiems žaidėjams dalino rūmų direktorius William J. Kareiva, Gražinos Baliūnaitės padedamas.

Prie golfo dienos suorganizavimo labai daug pasidarbavo Peter C. Massie, Golfo Dienos Komiteto pirmininkas, Stanley P. Balzekas, Julius Kuzas, Ed. Stasukaitis ir kiti rūmų direktoriai. Jiems priklauso padėka už šios tikrai gražios lietuviškos sporto dienos surengimą. **A. B.**

BALF talkininkų susirinkimas

Praėjusį šeštadienį, rugpiūčio 21 d. Vyčių salėje įvyko BALF talkininkų susirinkimas. Dalyvavo apie 40 žmonių, jų tarpe prel. I. Albavičius, konsulas Dr. P. Daužvardis su ponia ir visa eilė kitų darbuotojų.

Susirinkusieji pareiškė daug vertingų minčių vajaus pravedimo ir BALF 10-ties metų sukakties minėjimo reikalu. Pasidalinę į įvairias komisijas, jie pasižadėjo, kiek galėdami, remti šalpos darbą.

Vasaros atostogų metas sutrukdė šiame svarbiame susirinkime dalyvauti gausesniam BALF talkininkų skaičiui. **V. D.**

MARCELĖ NORKUS LIGONINĖJE

Marcelė Norkus guli Presbyterian ligoninėje, 1753 W. Congress St. Rugpiūčio 20 d. jai buvo padaryta jau trečia dvejų metų laikotarpyje vidurių operacija. Laiko turį prašomi šią ligonę aplankyti arba parašyti jai laiškutį.

Marcelė Norkus yra ilgą laiką gyvenusi šiaurinėje miesto dalyje. Vėliau persikėlė į 3736 S. Campbell Ave., kur gyvena su savo sunumi Algirdu, besipraktikuojančiu paveikslų srityje. Linkiu Marcelei greitai pasveikti ir vėl grįžti prie savo kasdieninių pareigų. **S. Pu-nė**

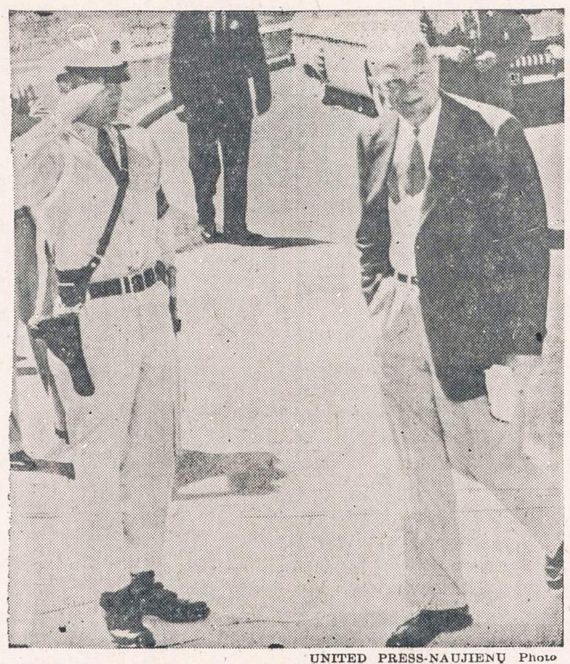

UNITED PRESS-NAUJIENŲ Photo

Prez. Eisenhoweris Vasaros Baltųjų Rūmų raštinėje Lawry oro bazėje, Colorado, atvykęs paruošti pranešimo visam kraštui.

TRUMPAI

* * *

— **C. J. Milton,** 2033 W. Eddison St., aplankė Juozą Būgą Oak Forest ligoninėje. Milton yra Milton Roofing and Siding Co. savininkas. Jis yra visiems Chicagos lietuviams žinomas lietuvių geradaris.

— **Juozas Būga,** tautosakininkas, renka medžiagą apie kaukus, aitvarus, pūkus. Sakosi, kad jam ir sveikata gerėjanti, kai pasiseka užrašyti naujų tautosakos dalykų.

— **Jurgio Blekaičio** eilėraščių knyga "Vardai vandenims ir dienoms" jau pardavinėjama. Išleido "Terra". Tiražas — 300 egz. Viršelį, titulinį puslapį ir skyrių vinjetes piešė Ž. Mikšys. Knyga turi 70 puslapių ir yra padalinta į tris, tam tikrus laikotarpius apimančius, skyrius: Jaunos akys (1939—1944), Pelenų naktis (1945—1948) ir Baltoji tema (1949—1953).

— **Antanas Peškys** gavo pakvietimą dalyvauti Fox Valley Playhouse operetės sąstate, St. Charles mieste, netoli nuo Chicagos. Kadangi Peškys kiekvieną dieną turi ruoštis Lyric teatro operos spektakliams, o sekmadieniais giedoti solo bažnyčioje, tad šio, kad ir malonaus, bet naujo, kontrakto sudarymas jį per daug apsunkintų.

— **G. Lazauskas** ir **A. Raciborskas** atostogauja pp. Rudinskų vasarvietėje, Wisconsine, Arbor Vitae paežerėje. Džiaugiasi gražiais pušų ir beržų miškais. O kadangi šeimininkas p. Rudinskas ežere užveisė silkių, tai kartais susigundo ir pažvejoti. Sugrįžę į Chicagą, jie žada organizuoti lietuvių medžiotojų ir žvejų klubą.

— **Nemuno leidyklos** pakartotinai išleista L. N. Tolstojaus "Anna Karenina" daugiausia pirkėjų susilaukia moterų tarpe. Tiražas — 750 egz. Vertimas P. Povilaičio.

—**Janis Škirmants,** latvių kultūrininkas ir knygų leidėjas, dar šiais metais numato pradėti leisti latvių kalba laikraštį Chicagoje. Laikraštis, kuris bus liberalinės pakraipos, pradžioje eis neperiodiškai, o vėliau numatomas paversti savaitraščiu. Latvių skaičius Chicagoje siekia vos kelius tūkstančius.

— **Latgalijos poetų antologija** "Latgalu dziesminieki" neseniai puikiame leidime pasirodė Chicagoje. Paruošė Aleksis Rubulis. Išleido Janis Škirmants.

— **Jonas Narsutis,** besigydąs Oak Forest ligoninėje, perkeltas į Hospital 30.

— **Jonas Juodeikis,** 4912 Cooper Ave., Harvey, Ill., atvyko aplankyti Juozo Girčiaus, kuris gydosi Oak Forest ligoninėje. J. Juodeikis globoja J. Girčį 15 metų.

—**Andrius Navickas** praėjusį sekmadienį buvo rastas negyvas savo bute, 733 W. 17th Pl. Velionis buvo sulaukęs senyvo amžiaus ir gyveno vienas. Jo kūną išsivežė policija. Ieškomi jo giminės.

—**Ona Švirmickienė,** 2512 W. 69th St., daugelio draugijų veikėja, susižeidė koją. Ji dabar yra namie gydytojo priežiūroje.

NAUJA REALESTATININKŲ ĮSTAIGA

Šiomis dienomis pietinėje Chicagos dalyje atsidarė nauja lietuvių realestatininkų įstaiga. Jai vadovauja Edmundas Mitchell ir John Markūnas.

Ed. Mitchell ilgą laiką gyveno Marquette Manor, ten turi daug draugų ir gerų pažįstamų. Savo laiku jis gavo bakalauro ir magistro laipsnius, o pastaruoju metu dirbo nuosavybių pardavimo srityje.

Jonas Markūnas gimė ir augo Town of Lake apylinkėje. Jojo tėvai per 32 metus varė grosernės ir bučernės biznį. Markūnas baigė DePaul universitetą ir yra gerai susipažinęs su knygvedyba.

Mitchell ir Markūno Real Estate įstaiga yra 2656 W. 69th Street. Jų telefonas yra PRospect 8-2151. Jiedu gražiai kalba lietuviškai, pažįsta gerai JAV įstatymus, daro įvairias apdraudas ir noriai patarnaus lietuviams.

Philadelphia, Pa.

30,000 svarų cukraus lietuviams Vokietijoje

Philadelphijoje šią vasarą yra sekmingai vedamas Balfo vajus, randąs daug atgarsio visuomenėje. Nors vajus dar nėra baigtas, iš jau gautų aukų Philadelphijos Balfo skyrius atsiuntė centrui $2,250.00, skirtų 30,000 svarų cukraus užpirkimui; šis cukrus bus siunčiamas Vokietijoje likusiems lietuviams.

Cukrus Vokietijoje yra labai brangi prekė, dabartiniu metu 1 svaras kainuoja net 16 amerikoniškų centų, todėl lietuviai, daugiausia gyvendami iš menkučių pašalpų, niekad neįstengdavo juo pakankamai apsirūpinti. Sunkiausia yra gausioms šeimoms, nes cukrus vaikams yra itin reikalingas. O vasaros metu, turint cukraus, galima išvirti įvairių uogų ir pasidaryti atsargų žiemai.

Balfas galėjo pirkti pirkinį labai geromis sąlygomis — cukraus nupirkimas, pristatymas ir išdalinimas Voketijoje atsies tik 7,5 cento svarui. Šiomis denomis cukrus bus kraunamas laivan.

Turint omenyje aukštą cukraus kainą Vokietijoje, ši filadelfiečių lietuvių dovana savo vargingiems broliams užjūryje įgyja dar didesnės reikšmės.

Vajaus pravedimas reikalauja daug pasiaukojimo, kantrybės ir darbo. Philadelphijos lietuviai to nesigailėjo; nesigailėjo jie nė aukų, kad tik galėtų kaip nors palengvinti Vokietijoje likusiųjų būklę. Gražūs darbo vaisiai, žinojimas, kad savo dovana je nuėmė bent vieną rūpestį nuo vargstančios motinos ar ligonio tėvo pečių ir visų sušelptųjų gili padėka, atplaukianti per vandenyną, yra šalpos darbo pats didysis atpildas. *BALF*

Pirmoji moterų teisių konvencija

1848 m. liepos 19 d. Seneca Falls, netoli Syracuse, New Yorko valstybėje, buvo pradėtas judėjimas, kuris galiausiai privedė prie konstitucijos priedelio, suteikusio Amerikos moterims teisę balsuoti. Konvencija buvo sukviesta Lukrecijos Mott, Elizabeth Cady Stanton ir kitų iniciatyva, bet pirmininkavo Mr. James Mott, nes moterys prisipažino perdaug maža tesusigaudančios parlamentinėse painiavose. Kadangi pagarsinimas apie konvenciją pasirodė tik vietiniame laikraštyje, konvencijoje dalyvavo daugiausia draugai bei kaimynės. Tačiau vėliau ji susilaukė dėmesio. Jos paskelbta "Declaration of Sentiments" buvo pasirašyta kelių šimtų moterų ir vyrų ir laidavo, kad moterys turi turėti lygias teises su vyrais: pilietybės atžvilgiu, nuosavybės, algų ir savo vaikų auklėjime. Dar prieš Pilietinį karą buvo sukviestos kelios tokios konvencijos, o po karo šitokie suvažiavimai tapo kasdienybe. Vakarų valstybės, pradedant Wyoming 1869 m. tuo reikalu padarė konkrečių žygių. Galiausiai 1920 metais, praėjus 72 metams nuo Seneca Falls konvencijos, kongresas priėmė 19 konstitucijos priedėlį, kuris skambėjo — "JAV piliečių teisės negali būti pažeistos ar pakeistos Federalinės Vyriausybės ar atskiros valstybės atsižvelgiant į balsuotojų lytį".

Common Council

* Prie žalios šviesos įstatymas leidžia jums eiti per gatvę, bet susisiekimo nelaimių statistika rodo, kad įstatymas ne visada garantuoja saugumą. Eidami per gatvę, saugokitės sukančių mašinų... Saugumas reikalauja, kad eitumėte per gatvę tik prie kampų.

Neskaitęs "Naujienų" —liūdėsi visą dieną.

Garsinkitės "N-nose"

PRADĖK TAUPYTI ŠIANDIEN, - TURĖSI RYTOJ!

Taigi pradėk taupyti šioje lietuviškoje įstaigoje.
BRIGHTON SAVINGS moka 3% pelno
Kiekvieno taupytojo indėliai yra apdrausti iki $10,000.00.

BRIGHTON SAVINGS and LOAN ASS'N.
4071 Archer Ave., į vakarus nuo California Ave.
Telefonas: LAFAYETTE 3-8248
CHARLES ZEKAS, Secretary
OFISO VALANDOS:
Pirmad., Antrad., Penktad. ir Šeštadienį 9:00 ryte iki 4:30 val. po pietų.
Trečiad. 9:00 ryte iki 12 val. dieną. Ketvirt. 9:30 ryte iki 8:00 val. vak.

Moving Moving
PERKRAUSTYMAS IŠ ARTI IR TOLI
ILGŲ METŲ PATYRIMAS — PIGUS SĄŽININGAS PATARNAVIMAS.
NAUJI DIDELI SUNKVEŽIMIAI — PATOBULINTI PERKRAUSTYMUI ĮRANKIAI, KAIP PATYS SUNKVEŽIMIAI, TAIP IR JŪSŲ PERKRAUSTOMI BALDAI YRA APDRAUSTI — INŠIURINTI.
J. NAUJOKAITIS 2022 WEST 69th STREET, CHICAGO 29, ILLINOIS. Tel.: WAlbrook 5-9209

Roosevelt Furniture
Pavasarinis birželio mėn. matrasų $19.95 ir brangesnių.
IŠPARDAVIMAS

Galite įsigyti naujus matrasus ir springsus Slumberon, Englander, Pilo Rest ir kitų išdirbysčių. Atvykite į šią lietuvišką baldų krautuvę ir pasirinkite moderniškiausių baldų prieinamomis kainomis ir lengvomis sąlygomis.
ROOSEVELT FURNITURE CO.
2310 W. ROOSEVELT ROAD Tel.: SEeley 3-4711
Krautuvė atidaryta sekmadieniais nuo 11 iki 4:30.

FRANK TOLIŠIUS (TOLISH)
GYVENĘS 817 WEST 33rd STREET

Mirė 1954 m. rugpiūčio 23 d., 8:45 val. ryte, sulaukęs 82 metų amžiaus. Gimęs Lietuvoje, Nemakščių parapijoje.
Amerikoje išgyveno 56 metus.

Paliko nuliūdę: sesuo Ona Paulauskienė, pusbrolis Kazimieras Tolišius ir jų šeima, brolių ir sesesų vaikai: Bertha Sungaila, Rose Sanders, Anna Heigins, Holly Rohling, Frank Tolish, Julia McCarthy, Stella Stammer ir jų šeimos; švogerka Tolišienė ir jos šeima ir daug kitų draugų ir pažįstamų.

Priklausė Chicagos Lietuvių Draugijai.
Kūnas pašarvotas P. J. Ridiko koplyčioje, 3354 So. Halsted St.

Laidotuvės įvyks ketvirtadienį, rugpiūčio 26 dieną, 8:30 valandą ryte bus lydimas iš koplyčios į Šv. Jurgio parapijos bažnyčią, o po gedulingų pamaldų bus laidojamas Šv. Kazimiero kapinėse.

Visi a. a. Frank Tolišiaus giminės, draugai ir pažįstami nuoširdžiai kviečiami dalyvauti laidotuvėse ir suteikti jam paskutinį patarnavimą ir atsisveikinimą. Nuliūdę lieka:

Sesuo, Pusbrolis, Švogerka, Brolių ir Seserų Vaikai ir kiti Giminės bei Draugai.

Laidotuvių direkt. P. J. Ridikas. Tel.: YArds 7-1911.

GUŽAUSKŲ
BEVERLY HILLS GĖLINYČIA
GĖLĖS VISOMS PROGOMS
6901 SO. WENTWORTH AVE.
Telef.: ST 3-2454 ir HU 3-2224

URBA Gėlės Mylintiems, Vestuvėms, Banketams, Laidotuvėms, Papuošimams.
GĖLININKAS
4180 ARCHER AVENUE
Tel.: LA 3-5800 arba LA 3-5870

LOVEIKIS Siunčiam Gėles Telegramu į Visas Pasaulio Dalis
KVIETKININKAS
Gėles Vestuvėms, Banketams ir Pagrabams.
3316 S. Halsted St. YArds 7-7308

GĖLININKAS
(PUTRAMENTAS)
Linksmumo arba liūdesio valandoje Gražiausios Gėlės ir Vainikai. Reikale pašaukite: atvyksim į jūsų namus su vainikų paveikslais išsirinkti.
ROY R. PETRO (Putramentas)
5519 So. Harlem Avenue
POrtsmouth 7-9020

STEPONAS C. LACKAWICZ
LAIDOTUVIŲ DIREKTORIUS
Trys Koplyčios
2424 WEST 69th STREET REpublic 7-1213
2314 WEST 23rd PLACE VIrginia 7-6672
10756 S. MICHIGAN AVE. PUllman 5-1270

LIŪDESIO VALANDOJ ŠAUKITE
MAŽEIKA & EVANS
LAIDOTUVIŲ DIREKTORIAI
Air Conditioned Chapel and Parking Facilities.
6845 S. Western Ave. RE 7-8600-8601
Gyvenantiem kitose miesto dalyse gausim koplyčią arčiau jūsų namų

A. PETKUS
LAIDOTUVIŲ DIREKTORIUS
6812 So. Western Avenue
1410 South 50th Avenue
CICERO, ILL.
TELEFONAI:
GRovehill 6-2345-6 TOwnhall 3-2109
KOPLYČIOS VISOSE MIESTO DALYSE

John F. Eudeikis
LAIDOTUVIŲ DIREKTORIUS
SENIAUSIA IR DIDŽIAUSIA LAIDOJIMO ĮSTAIGA
AMBULANCE DIENĄ IR NAKTĮ

4605-07 SO. HERMITAGE AVE.
Tel.: YArds 7-1741 ir BIshop 7-9481
4330-34 SO. CALIFORNIA AVE.
Telefonas LAfayette 3-0440
Mūsų radio programos šeštadieniais 9:15 ryto iš WGES 1390 kil.
MODERNIŠKOS AIR-CONDITIONED KOPLYČIOS

NARIAI Chicagos Lietuvių Laidotuvių Direktorių Asociacijos
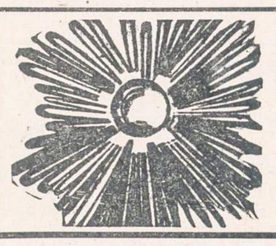
AMBULANCE PATARNAVIMAS DIENĄ IR NAKTĮ.
★
TURIME KOPLYČIAS VISOSE MIESTO DALYSE

PETRAS P. GURSKIS
659 WEST 18th STREET Phone: SEeley 3-5711

ALFRED VASAITIS-VANCE
6126 W. ROOSEVELT ROAD Phone: OLympic 2-5245

J. LIULEVIČIUS
4348 S. CALIFORNIA AVE. Phone: LAfayette 3-3572

GEORGE F. RUDMIN
3319 S. LITUANICA AVE. TEL. YArds 7-1138-1139

P. J. RIDIKAS
3354 S. HALSTED STREET Phone: YArds 7-1911

LEONARDAS A. EZERSKIS
1646 W. 46th STREET Phone: YArds 7-0781

LEONARD BUKAUSKAS
10821 S. MICHIGAN AVE. Phone: COmmodore 4-2228

VASAITIS - BUTKUS
1446 SO. 50th AVE., Cicero, Ill. Phone: OLympic 2-1003

ANTANAS M. PHILLIPS
3307 LITUANICA AVE. Phone: YArds 7-3401

BUDRIK'S

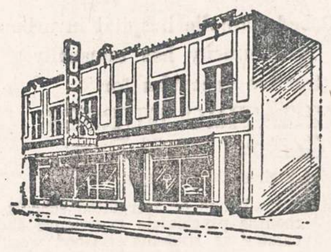

3241 SO. HALSTED STREET

IŠPARDUODA

1/4 Milijono Dolerių Vertės Baldų, Namams Reikmenų ir Televizijų

35% iki 75% sutaupysit

Direktorių Taryba neseniai laikytame savo susirinkime vienbalsiai nusprendė, kad visi baldai, namams reikmenys ir televizijos turi būti išparduoti dabar, nežiūrint kainų! Mes nusipirkome per daug! MES ATREMONTUOJAME visą namo vidų, 125 pėdas krautuvių priešakio ir sandėlius: 3229-3241-3253-3249-3251 So. Halsted Street.
CASH ARBA IŠMOKĖJIMAIS DYKAI AUTO PASTATYMAS.

GYVENAMOJO BALDAI:

3 gabalų dalimis (sectional) gyv. setas, buvo $110, už	$ 45
2 gabalų dalimis sofa, buvo $239, už	72
2 gabalų Kroehler gyvenamojo setas, buvo $225, dabar	110
2 gabalų Pullman gyvenamojo setas, buvo $300, dabar	175
Simmons Hide-a-bed sofa, nupiginta iki	199
Simmons studio couch, nupigintas iki	39
$59 vertės spyruoklinis matracas už	29
$24 vertės spyruoklinis matracas už	14
Hollywood pilna lova, nupiginta iki	29

MIEGAMOJO SETAI:

$125—3 gab. miegamojo setas už	$ 79
$169—3 gab. miegamojo setas, šviesus, už	99
$250—3 gab. "bleached" dvigubas komodos setas už	159
$269—3 gab. Cordovan dvigubas komodos setas už	189
$600—4 gab. miegamojo riešuto setas, už	275

NAMAMS REIKMENYS:

8 kubiškų pėdų šaldytuvas, nupigintas iki	$129
General Electric 8 kub. pėdų šaldytuvas, buvo $299, dabar	198
Crosley šaldytuvas, buvo $239, dabar	169
Philco šaldytuvas, vertės $384, už	265
General Electric skalbyklą, vertės $149 už	79
Thor skalbyklą, buvo $159, dabar	89
Thor automatinė skalbyklą, reg. vertės $250 už	169
Bendix skalbyklą už	159
General Electric automatinė skalbyklą, buvo $305, dabar	199
General Electric automatinė skalbyklą, buvo $355, dabar	210
General Electric pečius, buvo $199, dabar	100
Universal gazinis pečius, nupigintas iki	99
Modern Maid gazinis pečius, vertės $175 už	89
Hoover dulkių valytuvas, reg. vertės $69, už	39
Hoover specialis valytuvas už	10
Hoover dulkių valytuvas, reg. vertės $99, už	59
Tank type valytuvas, buvo $80, dabar	39

VĖSINTUVAI:

General Electric 10 colių vėsintuvas, buvo $18, dabar	$ 10
10 colių sukinėjamas vėsintuvas, buvo $19, dabar	11
12 colių sukinėjamas vėsintuvas, buvo $29, dabar	17
16 colių sukinėjamas vėsintuvas, buvo $49, dabar	29
12 colių dvigubas langui vėsintuvas, buvo $69, dabar	39
Philco 1/3 tonos air-conditioner, buvo $225, dabar	179
RCA 1/3 tonos air-conditioner, buvo $229, dabar	179

KAURAI:

27x50 kauras, reguliarės vertės $2.00, už	98c
24x36 kauras, reguliarės vertės $4.00, už	1.98
24x48 kauras, reguliarės vertės $5.95, už	2.00
4x6 vilnonis kauras, reg. vertės $39, už	$19
7x12 vilnonis kauras, reg. vertės $100, už	24
Axminster kauras, 9x12, reg. vertės $89, už	49
9-12 vilnų paviršium kauras, už	19

Kainos nukapotos ant naujų 1954 metų nacionaliai žymių televizijos setų: Magnavox, RCA-Victor, Philco, Admiral, Zenith, Dumont, Gen. Electric and Raytheon.

Visiškai nauji, garantuoti, televizijos setai, 17 colių, stalo modelio, mahogany, originaliame dirbtuvės supakavime, reg. $179,	79
21 col. paveikslo, mahogany, stalo modelio, reg. $249, už	98
Originaliame dirbtuvės supakavime. Garantuotos 1 m. pavveikslo tube.	
21 col. blonde Hollywood kabinete TV setas, reg. $299, už	149
50 pertaisytų vartotų TV setų už	$19 ir aukš.
17 col. CBS Columbia stalo modelio TV setas, reg. $200, už	119
21 col. RCA-Victor televizijos setas už	159
21 col. Admiral televizijos setas, nupigintas iki	149
21 col. Admiral kombinacinis televizijos setas, vertės $595 už	298
21 col. Philco Console televizijos setas, vertės $229, už	159
21 col. Dumont televizijos setas, vertės $525, už	225
21 col. Zenith console pilno dydžio durimis TV, vertės $469, už	279
Natalie Kalmus silver gray 21 col. TV, radio ir phonografo kombinacija, vertės $600, už	295

DINETTE:

Reguliariai $69 vertės chrome dinette už	$ 39
Reguliariai $89 vertės chrome dinette už	49
Reguliariai $125 vertės chrome dinette už	69
Reg. $249 vertės 7 gab. dining room setas už	139

KĖDĖS:

Paoli arm chair, reg. vertės $29, už	$ 19
TV kėdė, "rubberizid curled hair filled", reg. $39, už	19
Kroehler "high back" kėdė, reg. vertės $99, už	39
Lloyds "high back reclining" kėdė, frieze, buvo $99, dabar	39
Lempos, lėlės, kaurai, "smokers", pagalvės už	pusė kainos
Comforters: "moth proofed" 100% vilnų, 72x84, reg. iki $20, už	6

ALIEJINIAI IR ANGLINIAI ŠILDYTUVAI

$39 vertės gaziniai šildytuvai, 18,000 BTU, po	$19
$59 vertės gaziniai šildytuvai, 30,000 BTU, po	$29
$98 vertės gaziniai šildytuvai, 50,000 BTU, po	$48
$179 vertės gaziniai šildytuvai, 65,000 BTU, po	$88
$165 vertės anglinis šildytuvas, galima kurenti malkomis, su karšto vandens tanka, už	$69
$99 vertės aliejaus šildytuvai, 4 kambarių, po	$38
$125 vertės aliejaus šildytuvai, 4 ar 5 kamb., po	$54
$175 vertės aliejaus šildytuvai, didžiuliai, po	$78
$99 vertės angliniai šildytuvai, po	$38

BUDRIK'S

3241 SO. HALSTED STREET

KRAUTUVĖ ATDARA PIRMADIENIAIS IR KETVIRTADIENIAIS VAKARE IKI 9:30. KITOMIS DIENOMIS NUO 9 IKI 6.

Budriko Radio Valanda leidžiama 25 metai iš WHFC stoties, 1450 kil., ketvirtadienio vak. nuo 6 iki 7 val. Orkestras, dainininkai, rekordai.

DBLS konferencija Londone

Liepos mėn. 31 d. ir rugpiūčio mėn. 1 ir 2 d.d. įvyko DBLS D. Britanijoje gyvenančių aktyviųjų lietuvių konferencija. Konferencijoj dalyvavo apie 40 veikėjų.

Konferencija laikėsi griežtai nustatytos dienotvarkės ir griežtai nustatyto laiko: kiekvienam klausimui tik viena valanda. Tat savaime suprantama, konferencija nepadarė jokių konkrėčių nutarimų. Konferencijoj buvo referuojami ir, kiek laikas leido, diskutuojami tokie klausimai:

Tarptautinė būklė — p. V. Balickas.

DBLS-gos finansai — p. S. Nenortas.

Propagandos ir informacijos reikalai — p. F. Neveravičius.

Pranešimai iš skyrių.

DBLB, DBLS ir L. Namų B-vė — p. M. Bajorinas.

DBLS Centro V-ba ir skyriai — p. A. Pužauskas.

Europos Lietuvis — p. J. Vilčinskas.

Kultūros, švietimo ir šalpos reikalai — K. A. Kazlauskas.

Vidaus politinė būklė — p. J. Senkus.

Okupuotoj Lietuvoj — p. S. Žymantas.

Spaudos atgavimo minėjimo proga p. F. Neveravičius paskaito šiam reikalui parašytą prozinę poemą.

Kreiptina daugiau dėmesio į du punktu. Vienas iš jų—Propagandos ir informacijos reikalai—p. F. Neveravičius. Referentas pasiskundė, kad Britų bibliotekose nėra knygų apie Lietuvą, nėra nė vieno tinkamo informacijos biuletenio svetima kalba, oficialusis VLIK organas Eltos informacijos teikia neobjektyvias žinias. Buvo tik vienas geras prancūzų kalba p. Bačkio leidžiamas biuletenis. Bet subsidijas nutraukė ir jis sustojo. Šiuo metu, anot referento, yra geras tik "East and West". Visoj paskaitoj p. F. N. pasigedo geros, objektyvios informacijos.

Gaila, kad p. F. N. nepaminėjo dar vieno informacijos šaltinio, tai LRS Europos reikalams sekretoriato leidžiamo pamfleto, vadinamo "LRS pareigūnams orientacinis biuletenis". Šio sekretoriato vedėjas yra p. F. Neveravičius. Reikia manyti, kad šio pamfleto redaktorius yra tas pat apie objektyvumą ir teisybę kalbąs p. F. Neveravičius. Praktika parodo, kad šį "leidinį" gali gauti tik patikimi LRS pareigūnai, o šie savo nuožiūra duoda kai kam pasiskaityti.

Šio pamfleto 2 (16) p. F. Neveravičius LRS pareigūnams Europoje tarp kitko duoda tokią informaciją apie VLIK-ą: "VLIK-o ir Vykdomosios Tarybos pirmininkų kelionei į JAV, kaip patirta, numatyta išleisti 5,000 dolerių iš Tautos Fondu vadinamo VLIK-o iždo.

"Pirmininkų kelionės programon įrašyti tokie charakteringi punktai, kaip kreipimasis į Valstybės Departamentą, prašant pripažinti VLIK-ą vyriausiu politiniu organu, vykdančiu Lietuvos respublikines teises ir atšildyti VLIK-ui sumas iš Lietuvos Fondo.

"Neabejotinai iš VLIK-o pusės bus spaudoje pučiama daug dūmų, bus daug blefuojama ir giriamasi, tačiau visi tie tušti dalykai nė kiek negalės prisidėti prie pagerinimo skandalingos būklės, vyraujančios mūsų politiniame emigraciniame gyvenime bei darbe.

"Žiūrint į VLIK-o ir Vykd. Tarybos pirmininko K. Žalkausko kelionę drauge su žmona, turi daugiausia privatų tikslą—neprarasti teisės grįžti į JAV. Tačiau ir toji privataus reikalo kelionė apmokama iš visuomenės suaukotų pinigų".

Vidaus politinė būklė tai antras klausimas. P-as J. Senkus kalbėjo visą valandą, tai klausimų ir diskusijų šiuo reikalu nebuvo. P-as J. S. išryškino, gal VLIK-as nėra tobulai sudarytas, gal jam reikia reformų, tačiau VLIK-as atstovauja lietuviams ir mes jam turime paklusti.

Lietuvos valstybės likučiai yra likusios diplomatinės atstovybės su D. Šefu. Šefą įteisino p. Urbšio telegrama ir p. K. Škirpos liudijimu.

P-as J. S., kalbėdamas apie atstovo paskyrimą Bonoje, paskaitė oficialius VLIK-o pareiškimus iš Eltos informacijų biuletenio ir Šefo duotus pareiškimus spaudai. Išvadoje p. J. S. pabrėžė, kad D. Šefas skiria naujus atstovus ten, kur jų nėra, tačiau šiam reikalui turi gauti pilną pritarimą iš VLIK-o.

Besikalbant su konferencijos dalyviais, išryškėjo tokia nuomonė. Gerai, kad turime D. Šefą, tačiau negerai, kad juo yra p. St. Lozoraitis, nes, aiškiai matyti, kad p. L. savo ambiciją stato aukščiau lietuviškų reikalų. Pagaliau savo laišku, (Europos Liet. Nr. 30), kuriame argumentuoja "Abdul Hamidas ar kaliošų fabrikantas" savo diplomatinį orumą nužemino iki tikro kaliošų fabrikanto.

Konferencijai iš eilės pirmininkavo p. Mockus, p. Ignaitis ir p. Kuzmickas. —P. Šatas.

Juozas Švaistas

PETRAS ŠIRVOKAS

Įdomiausioji nuotykių knyga, tinkanti seniems ir jauniems. Geriausioji dovana draugams. 228 puslapių. Išleido Chicagos Lietuvių Literatūros Draugija. Kaina $2.75. Knygų pardavėjams nuolaida. Knygą galima gauti NAUJIENOSE. Pasiųsime paštu, kai čekis arba Money Orderis bus atsiųstas tokiu adresu:

NAUJIENOS
1739 So. Halsted Street,
Chicago 8, Illinois

LALIO ŽODYNAS

yra standartinis Amerikos lietuvių žodynas. Geresnio anglų-lietuvių kalbų žodyno nėra. Nenumatoma, kad naujas žodynas greitu laiku būtų spausdinamas. Todėl siūlome dabar įsigyti šį stipriai įrištą 1256 puslapių angliškai-lietuvišką ir lietuviškai-anglišką žodyną. Kaina—$14.00. Žodynas Jums bus išsiųstas, jei pasiųsite $14.00 čekį ar Money Orderį tokiu adresu:

NAUJIENOS
1739 So. Halsted Street
Chicago 8, Illinois

IŠ TOLI AR IŠ ARTI PIGIAI
PERKRAUSTAU
(MOVING)
BALDUS IR ĮVAIRIUS DAIKTUS.
Perkraustymas saugus, greitas ir tvarkingas. Viskas apdrausta.
ANTANAS VILIMAS
1841 So. California Ave.
CHICAGO, ILLINOIS
Telef.: ROckwell 2-2282

DR. G. SERNER
LIETUVIS AKIŲ GYDYTOJAS
25 metų patyrimas
Tel.: YArds 7-1629
Pritaiko Akinius
Kreivas Akis
Ištaiso.
Ofisas ir Akinių Dirbtuvė
756 WEST 35th STREET
Valandos: nuo 10 iki 2, nuo 6 iki 8.
Trečiadieniais tik susitarus.
Šeštadieniais nuo 10 iki 3 val. popiet.

Dr. Kazimieras
MICHEL
Optometristas - Orthoptistas
Gydo nusilpusias ir nervuotas akis. Ekzaminuoja akis ir pritaiko akinius. Išgydo kreivas akis be operacijos. Įdeda netikrą — artificialę akį pagal sveiką. Praktikuoja per 39 metus. Kalba lietuviškai.
4654 SO. ASHLAND AVENUE
Telefonas: YArds 7-6616
Nuo 9:30 val. ryto iki 8 val. vakaro.
Geras patarnavimas.

C. L. D.

Tel.: PRospect 8-1717
DR. S. BIEŽIS
GYDYTOJAS IR CHIRURGAS
3148 WEST 63rd STREET
Val.: kas dieną po pietų 1-3; vak. 7-8, tiktai antradieniais ir penktadieniais. Trečiad. ir sekmad. ofisas uždarytas.
Rez. 3241 WEST 66th PLACE
Phone: REpublic 7-7868

Ofiso telef.: VIrginia 7-0036
Rezidencijos: BEverly 8-8244
DR. T. DUNDULIS
GYDYTOJAS IR CHIRURGAS
4157 ARCHER AVENUE
Ofiso valandos:
Nuo 2—4 ir nuo 6—8:30 val. vakaro.
Šeštadieniais nuo 2 iki 4 po pietų.
Trečiadieniais pagal sutartį.

DR. STRIKOL
GYDYTOJAS IR CHIRURGAS
4645 SO. ASHLAND AVENUE
Ofiso valandos: nuo 2—4 ir 6—8;
Ser., Subat. ir Nedėl. tik susitarus.
Ofiso Telefonas: YArds 7-4787
Namų Telefonas PRospect 6-1930
Jei neatsilieps viršutiniai telefonai, šaukite Midway 3-0001

DR. BRUNO J. ZUBRICK'AS
GYDYTOJAS IR CHIRURGAS
2951 WEST 63rd STREET
(netoli Sacramento Ave.)
Valandos: 2—4 po pietų ir 7—9 vak., trečiad. ir sekmad. pagal susitarimą.
Telefonas: HEmlock 4-7899
Namų tel.: HIlltop 5-2557

KITI LIETUVIAI DAKTARAI

DR. JUZE AGLINSKAS
GYDYTOJA IR CHIRURGĖ
Vaikų ir Moterų Ligos
5159 SO. DAMEN AVENUE
Medicine and Surgery Building
Valandos: Pirm. 10-4, antr. 10-1 ir 6-9, treč. 10-4, penkt. 10-1 ir 6-9, šešt. 10-12
Ofiso: PR 6-7800 — Namų TR 4-1765

Dr. Kęstutis Aglinskas
GYDYTOJAS IR CHIRURGAS
2300 WEST 51st STREET
Val.: Pirm. ir antr. 10—12, ketv. ir penkt. 6—8 p. p., treč. ir šešt. pagal susitarimą.
Telef.: ofiso PRospect 6-1795
Rezid.: TRiangle 4-1765

DR. PETER BRAZIS
PHYSICIAN AND SURGEON
2434 WEST 71st STREET
CHICAGO, ILL.
Telefonai:
Ofisas: HEmlock 4-5849
Rezidencija: HEmlock 4-2324
OFISO VALANDOS:
Pirmad., Ketvirt. ir Penktadieni nuo 1-4 ir 7-9, Antrad. nuo 1-5, Trečiad. ir Šeštadieni tiktai susitarus.

Tel.: YArds 7-3526 — YArds 7-7410
DR. G. J. BYLAITIS
Nervų, vidaus ir vaikų ligos
Val.: antr., penkt. 7 iki 8:30 P. M.
Šeštad. 12:30 iki 1:30.
Kitomis dienomis tik susitarus
DR. J. G. VALAITIS
Val.: kasdien 6:30-8:30, šešt. 4-6.
4038 SO. ARCHER AVENUE

Tel. ofiso: VI 7-0600; rez.: VI 7-7303
DR. BR. GAIŽIUNAS
GYDYTOJAS IR CHIRURGAS
4055 ARCHER AVENUE
(Kampas Archer ir California Ave.)
VAL.: 2—4 po pietų ir 6—8 vakare, šeštadieniais 2—7 p.p., išskyrus seku.

Telef. ofiso: LAfayette 3-1707
Rez.: FIllmore 3-8614 (Maywood, Ill.)
DR. S. GEŠTAUTAS
GYDYTOJAS IR CHIRURGAS
Spec. širdies, vidaus ir vaikų ligos.
4055 SO. ARCHER AVE.
(kampas Archer ir California Ave.)
Valandos: antr. ir ketv. 6-8 po pietų.
Šeštadieni 2-4 po pietų.

Rezid. telef.: STewart 3-4511
Ofiso telef.: YArds 7-1166
DR. J. GUDAUSKAS
GYDYTOJAS IR CHIRURGAS
756 WEST 35th STREET
Kampas Halsted ir 35-tos gatvės.
Valandos: 1-4 p. p. ir 6:30-8:30 val. kasdien. Trečiadieniais uždaryta.
Šeštadieniais nuo 1 iki 4 po pietų.

DR. A. JENKINS
PHYSICIAN AND SURGEON
(Lietuvis Gydytojas)
2500 WEST 63rd STREET
Ofiso val.: kasdien nuo 2—4 po pietų ir 7:30—9 vakaro.
Trečiad. ir šeštad. uždaryta.
Ofiso Telef.: PRospect 6-3838
Rezid. Telef.: REpublic 7-9199

GRovehill 6-1595
Dr. Aldona A. Juska
AKIŲ LIGŲ SPECIALISTĖ
IR PRITAIKO AKINIUS
Valandos: 9-12, 7-9 pagal susitarimą.
Išskyrus trečiadienius ir šeštadienius.
2422 W. MARQUETTE ROAD

Tel. ofiso GR 6-4322. Rez. HI 5-2626
DR. JOSEPH W. KADZEWICK
(LIETUVIS)
GYDYTOJAS IR CHIRURGAS
Priėmimo valandos tiktai susitarus: nuo 2 iki 4 v. p. p. ir nuo 7 iki 9 vak., išskyrus trečiadienius.
MANOR MEDICAL ARTS BLDG.
6400 SO. KEDZIE AVE.

Ofiso telefonas: LAfayette 3-3210
Jei neatsiliepia šaukite KEdzie 3-2868
Dr. Emily V. KRIKAS
GYDYTOJA IR CHIRURGĖ
4146 SO. ARCHER AVE.
Val.: kasdien po pietų nuo 12-2:30
Daily afternoons.
Vakarais: pirm., antrad., ketvirtad 6—8:30 Trečiadieniais tik susitarus

Ofiso ir buto telef.: OLympic 2-1381
DR. F. V. KAUNAS
GYDYTOJAS IR CHIRURGAS
1336 SO. 49th COURT, CICERO
Priėmimo val.: Kasdien 10-12 val. ryte ir 5-8 val. vak. Šeštad. 10-2 ir 4-6.
Butas: 1832 So. 49th Court, Cicero.

Telef.: Ofiso ir buto OLympic 2-4159
DR. P. KISIELIUS
GYDYTOJAS IR CHIRURGAS
1435 So. 49th Ct., Cicero, Ill.
Kasdien 1-3 val. ir 6-8 val. vakaro.
Šeštadieniais 12-2 val. ir 3-5 v. v.
Butas 1604 So. 49th Ave., Cicero, Ill.

Dr. A. Valis - Labokas
GYDYTOJAS IR CHIRURGAS
Spec. Moterų Ligos
3267 SO. HALSTED STREET
Telefonas: DAnube 6-1125
Valandos: 1-4 ir 6-8 vakaro.
Šeštadieniais 1-4 val. po pietų.

Telefonai: ofiso GRovehill 6-5399
Rezid.: PRospect 6-4732
DR. A. MACIŪNAS
GYDYTOJAS IR CHIRURGAS
Spec. chirurginės ligos
2423 WEST 63rd STREET
(kampas 63rd ir Artesian)
Ofiso val.: 2-4 ir 6-8 v. p. p. kasdien.
Trečiadieniais uždaryta. Šeštadieniais iki Labor Day uždaryta.

DR. EDWARD B. MURAUSKAS
GYDYTOJAS IR CHIRURGAS
OFISAS:
2750 WEST 71st STREET
(prie California Ave.)
Valandos pagal susitarimą.
Ofiso telefonas: GRovehill 6-1321
Jei neatsiliepia VIncennes 6-3900

DR. CONSTANCE O'BRITIS
PHYSICIAN AND SURGEON
2408 WEST 63rd STREET
Tel.: HEmlock 4-5524
Hours by appointment only.

DR. Z. RUDAITIS
GYDYTOJAS IR CHIRURGAS
SPEC. CHIRURGINĖS IR ORTOPEDINĖS LIGOS
2435 WEST 69th STREET
Telefonas: REpublic 7-2290
VAL.: Šiokiadieniais nuo 10 val. iki 12 val. ryto ir nuo 5 val. iki 8 val. vak. Šeštadieniais nuo 10 val. iki 12 val. ryto.

Tel. ofiso CLiffside 4-2896
Res. LAfayette 3-1172
DR. P. STRIMAITIS
GYDYTOAS IR CHIRURGAS
1724 West 47th Street
(kampas 47 & Hermitage)
Priėmimo val. 2-4 ir 6-9 val. p. p.
šešt. 2-6 v. p. p. išskyrus sekmadienius

Dr. Fl. Tallat-Kelpša
Dr. E. Tallat-Kelpša
GYDYTOJAI IR CHIRURGAI
MARQUETTE PARKO OFISAS:
2656 WEST 63rd STREET
(kampas Washtenaw ir 63rd St.)
Kasdien 3-5, išskyrus antr. ir ketv.
Kasdien 6-8:30, išskyrus treč. ir šešt.
Tel.: PRospect 6-8548.
Cicero ofisas: 5002 West 16th Street
Kasdien 6-8:30, antrad. ir ketv. 1-3.
šeštadieni 11-1.
Telef.: TOwnhall 3-0959
Namų telef.: HEmlock 4-7080
Kitu laiku tik susitarus.

Telefonai: ofiso CLiffside 4-0253
Rezidencijos: YArds 7-6388
DR. A. Z. ŠAULYS
GYDYTOJA IR CHIRURGĖ
4645 S. ASHLAND AVE. (kmb. 211)
Pirm., Antr., Ketv. ir Penktad. 6:30—8:30 val. vak. Šeštadieni 2—4 v. p. p.

DR. VYT. TAURAS-TUPČIAUSKAS
GYDYTOJAS IR CHIRURGAS
Bendra praktika, spec. Moterų ligos
Ofisas ir rezidencija:
2410 W. 51st St.
(antras namas nuo Western Ave.)
Ofiso ir rezid. telef. PRospect 8-1223
Ofiso val.: Pirm. 8—10 v. v. Antr., Treč. ir Penkt. 6—9 v. v. ir Ketv. ir Šešt. 2—4 v. p. p.
Ofisas: 334 W. 63rd St.,
Tel. WEntworth 6-5577
Ofiso val.: Kasdien 2—4 val. p. p., išskyrus Ketv. ir Šešt. nuo 12—1 p. p.

DR. V. P. TUMASONIS
GYDYTOJAS IR CHIRURGAS
CHIRURGINĖS LIGOS
Ofiso telef.: HEmlock 4-2123
6255 SO. WESTERN AVENUE
Rezid. telef.: PRospect 6-8484
Val.: 2-4 po pietų ir 7-9 vak. Šetad. 2-4 po pietų. Treč. ir sekm. uždaryta.

Telef.: ofiso PRospect 6-9400
Rezid.: HEmlock 4-3851
Dr. Ona Vaškevičius
(VAŠKEVIČIŪTĖ)
GYDYTOJA - CHIRURGĖ
6560 SO. WESTERN AVE.
Val.: kasdien nuo 1-3 popiet ir nuo 6-8 val. vakaro; šeštad. 1-4 popiet; trečiad. ir kitu laiku tik susitarus.

Tel.: ofiso VI 2-1581, rez.: VI 2-0742
DR. V. VILEIŠIS
GYDYTOJAS IR CHIRURGAS
802 WEST 31st STREET
(kampas Halsted ir 31-os gatvių)
Priėmimo valandos: 2-4 ir 6-8 val.
Šeštadieniais 2-4 val. po pietų.
Sekmadieniais uždaryta.

Orthopedas - Protezistas
P. ŠILEIKIS
Kaulų fraktūroms įtvarai, Polio-Cerebral Palsy ir įvairioms vaikų bei suaugusiųjų deformacijoms pašalinti spec. Aparatai. Amput. kojoms ir rankoms visų sistemų Protezai. Orthop. pėdos Plokštelės (Arch Supports). Moterims, vyrams ir vaikams įvairių tipų med. Bandažai ir t.t.
VAL.: 9—4 ir 6—8. Šeštadieniais 9—1
ORTHOPEDIJOS TECHNIKOS LABORATORIJA,
1911 W. 59th St., Chicago 36, Illinois
Tel.: PRospect 6-5084

KITATAUČIAI GYDYTOJAI

DR. CHARLES SEGAL
GYDYTOJAS IR CHIRURGAS
4740 So. Ashland Ave.
(2-ras aukštas)
Ofiso telefonas: YArds 7-0554
Jei neatsiliepia šaukite:
Rez. telef.: Midway 3-2880
OFISO VALANDOS:
Nuo 10 iki 12 val. ryto, nuo 2 iki 4 val. po pietų ir nuo 7 iki 8:30 vakaro.

10 ATSAKYMŲ

KODĖL APSIMOKA TAUPYTI STANDARD FEDERAL ĮSTAIGOJE

1. Ji yra stipriausioji taupymo įstaiga.
2. Dabar ji moka 3% dividendą.
3. Ji yra grynai lietuviška įstaiga.
4. Jos Atsargos Fondas didesnis negu $3,700,000.00.
5. Cash, Gov't. Bonds ir G. I. paskolų, dalinai garantuotų U. S. Gov't., $34,000,000.00.
6. Namai ir visi įrengimai priklauso Standard Federal, bet knygose jų vertė yra tiktai $1.00.
7. Jį saugiai ir konservatyviai vedama.
8. Per 45 metus ji visados visiems išmokėjo pagal pareikalavimą.
9. Visuose jos skyriuose mandagus ir teisingas patarnavimas.
10. Kiekvieno sąskaita F. S. & L. I. Corp. apdrausta iki $10,000.00.

PINIGAI PADĖTI PRIEŠ 11-TĄ MĖNESIO DIENĄ NEŠA DIVIDENDUS NUO PIRMOS.

TURTAS — $46,000,000.00

JUSTIN MACKIEWICH, President

ĮSTAIGOS VALANDOS: Kasdien nuo 9-tos ryto iki 4 valandos po pietų.
Ketvirtadieniais nuo 9-tos valandos ryto iki 8 val. vakaro.
Trečiadieniais visai neatidaroma.

Standard Federal Savings
AND LOAN ASSOCIATION OF CHICAGO
4192 ARCHER AVE., CHICAGO 32
(Archer Ave. at Sacramento)
PHONE: VIrginia 7-1141

IŠ CHICAGOS IR APYLINKIŲ

★

Gengsteriai šaudosi

Vos trijų dienų laikotarpy buvo nužudyti du buv. Al Capone gaujos padugnių veikėjai — Gioe ir Maritote. Nužudymo aplinkybės yra tipiškai gengsteriškos. Gioe buvo kulipkų suvarstytas, kai jis sėdo į automobilį ties 1148 W. Erie St., o praėjus trim dienom, to pačio likimo susilaukė Maritote ties savo nuosavu garažu, 4144 Fifth St.

Tvirtinama, kad Gioe norėdamas išvengti deportacijos už praeities veiklą į savo gimtąją Siciliją, buvo linkęs bendradarbiauti su kongresiniu komitetu, kuris tyrinėjo gengsterių įtaką darbininkų unijose.

Maritote netrukus po Gioe mirties buvo policijos apklausinėjamas. Jis policijai atsakė gengsteriška formule: "Aš nieko apie nieką nežinau. Išleiskite mane". Vos keliasdešimčiai valandų praslinkus po jo paleidimo, jis taip pat sulaukė mirties.

Tyrinėdama tuos du įvykius, policija areštavo visą eilę gengsteriškoje veikloje pasireiškusių "audringųjų charakterių", bet sunku tikėti, kad šie nužudymai, kaip ir daugelis kitų, būtų išaiškinti.

Dviejų gengsterių nužudymas sukėlė mieste sensaciją. Pasakojama ,kad Pasaulio Bažnyčių Tarybos suvažiavime, kuriame dalyvauja atstovai beveik iš visų pasaulio kraštų, taip pat šiuos įvykius gyvai komentuoja.

Čikagiečiai traukinio katastrofoje

Ties Illinojaus — Iowos valstybių siena nuvirtus nuo bėgių Santa Fe traukiniui, kuris ėjo iš Chicagos į Los Angeles, žuvo 4 keleiviai ir daugiau, negu 50 buvo sužeistų.

Sužeistųjų tarpe nemaža čikagiečių. Specialus sanitarinis traukinys buvo pasiųstas iš Chicagos pagelbėti nukentėjusiems.

Pasibaigė pilotų streikas

23 dienas užtrukęs American Airlines pilotų streikas, pasibaigė, nors ne visais punktais su kompanija susitarta. Streiko metu būdavo anuliuojama apie 170 skridimų kiekvieną dieną vien Chicagoje. Tatai paliesdavo apie 2,000 keleivių.

Apskaičiuojama, kad streikas atnešė kompanijai daugiau, negu milijoną dolerių nuostolių. Jo priežastis buvo pilotų nesutikimas tolimuosiuose skridimuose dirbti daugiau, negu 8 valandas į parą.

Bendradarbiavo su priešu

Fort Sheridan būstinėje bus apklausinėjami šią savaitę buvę Korėjos belaisviai ryšium su byla, kuri keliama pulkininkui Harry Fleming dėl jo bendradarbiavimo su komunistais nelaisvės metu.

Fleming kaltinamas savo draugų skundimu belaisvių stovyklos vadovybei, propagandinių antiamerikinių radijo transliacijų organizavimu, vadovavimu prokomunistinėms diskusijoms ir kt.

Gynėjai sako, kad jis taip elgėsi todėl, jog nepakėlė spaudimo, kuris jam buvo pritaikytas iš raudonųjų pusės.

Sužeistas auto nelaimėje

Chicagos policijos departamento sekretorius James E. McSweeney buvo sunkiai sužeistas auto nelaimėje, kuri įvyko netoli Baraboo, Wis. Jo duktė taip pat nukentėjo. Nelaimė įvyko jo automobiliui susidūrus su sunkvežimiu U. S. 12 kelyje.

Anglų kalba katalikų pamaldose

Tvirtinama, kad netrukus daugelis Chicagos katalikų bažnyčių pasinaudos papos Pijaus XII leidimu ir savo apeigose įves anglų kalbą kai kuriose vietose, kur iki šiol buvo vartojama įprastinė lotynų kalba.

Leidimas liečia krikštijimą, sutuoktuves, paskutinį patepimą ir laidojimą.

Nors ilgus šimtmečius katalikų vadovybė vartojamosios kalbos įvedimą katalikų pamaldose laikė "protestantiška klaida", bet paskutiniais keliais metais šita praktika buvo pritaikyta Prancūzijoje, Vokietijoje, o dabar įvedama ir Amerikoje.

Išgelbsti 150 gyvybių į metus

Vėžio tyrinėjimų centras, 17 W. Huron, kiekvienais metais ištiria apie 6,000 žmonių.

Statistika rodo, kad iš to skaičiaus apie 180 lankytojų turi vėžį. Paprastai apie 150 iš jų vadovaudamiesi centro patarimais išvengia mirties, kuri būtų tikra, jeigu vėžys nebūtų pastebimas jo ankstyvoje stadijoje.

*Chicagiečiams susisiekimo nelaimės kiekvienais metais kainuoja $40,000,000. Kiekvienos nelaimės metu jūs užmokate savo dalį. Padėkite sumažinti tą milžinišką sumą, įstojant į "Crusade for Traffic Safety".

* Čia yra pranešimas iš "Crusade for Traffic Safety": Jeigu Jūs nesilaikydamas įstatymų, esate įveltas į susisiekimo nelaimę, tai turite mažai vilties gauti atlyginimą už padarytus nuostolius.

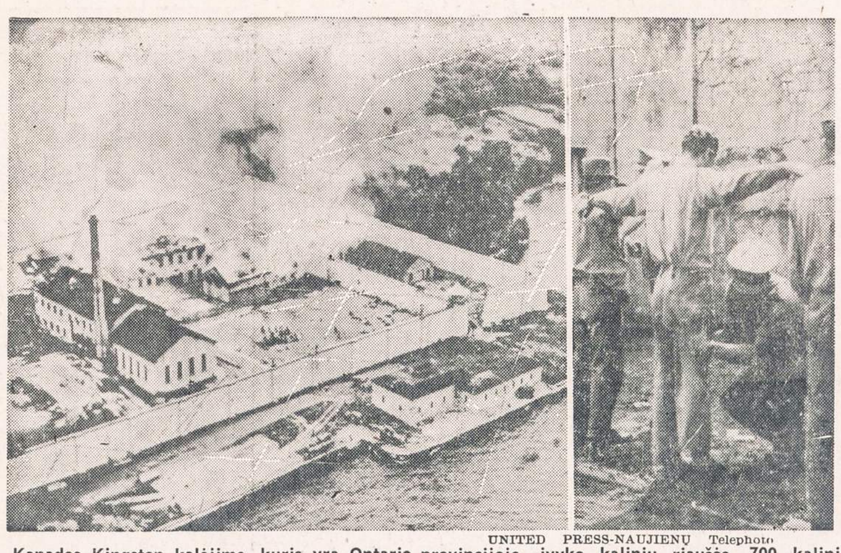

UNITED PRESS-NAUJIENŲ Telephoto

Kanados Kingston kalėjime, kuris yra Ontario provincijoje, įvyko kalinių riaušės. 700 kalinių bandė pabėgti, padegdami kalėjimą. Riaušės tęsėsi šešias valandas. Kalėjimo sargai, policija ir du šimtai karių pagaliau suvaldė riaušininkus. Apskaičiuojama, kad riaušininkai nuostolių padarė už vieną milijoną dolerių.

IŠ PIETŲ AMERIKOS

Urugvajaus lietuvių kolonijoje

Miss, Miss ir Miss . . .

Jungtinėse Amerikos Valstybėse yra visa gražuolių (Miss) virtinė: "cukraus gražuolė", "arbūzų gražuolė", "bulvių gražuolė", apelsinų ir dar kitokių vaisių bei produktų gražuolės.

Urugvajaus respublikoje kas metai būna renkama "vynuogių gražuolė" ir profesijų gražuolės, kaip "žurnalistų gražuolė", "darbo gražuolė" ir pan. Iš Urugvajaus lietuvaičių tiktai viena panelė Anelė Čekytė tepateko į gražuoles, išrenkant ją "Montevideo gražuole".

Didžiausias gražuolės pasisekimas, kokis tik iki šiol pasaulyje yra buvęs, tai buvo "Miss Rheigold 1940". Nuo tada, ir Urugvajuje gyvenantieji lietuviai sužinojome, kad Rheigold yra viena iš jankių gaminamo alaus markių. Nesame to alaus gėrę nė jo matę, bet esame apie jį daug skaitę . . . Tą alaus markę labai išgarsino viena gražuolė. Jos grožis ir grakštumas padarė tokį stebuklą, kad tas alus savo pasisekimu visuomenėje iš aštuntosios vietos perėjo į pirmąją. Štai kodėl, galvojame čia gyvenantieji lietuviai, Jungtinėse Amerikos Valstybėse yra 10, 000 produktų rūšių, kurie turi išsirinkę savo gražuoles.

Komercinė propaganda

Ir Lotynų Amerikoje komercinė propaganda vis labiau įsigali. Toji mada, kaip ir daugelis kitų madų, ateina iš JA Valstybių, kaip rūbų grožio mados ateina iš Prancūzijos, o paskutiniais laikais ir iš Italijos pradėjo jau ateiti.

Toji propaganda yra paremta daugiausia moterų šypsena ir dailiai nuaugusiomis jų kojomis. Ši mada yra respektuojama todėl, kad tie, kurie ją valdo, turi milijonus. O pinigas yra labai moralus dalykas: už pinigus galima ir bažnyčią pastatyti . . . Pinigas yra geras dalykas, tik reikalinga nepamiršti šeštąjį Dievo įsakymą: kai šis įsakymas pradeda nukentėti, ir kai to negalima išvengti, tikrenybėje siūlomas objektas negali būti nekaltas, kai visokiausiais būdais stengiamasi išvilioti pinigus iš žmonių ir praturtėti.

Moterų grožis labai stipriai pajungtas galingos dabartinių laikų komercinės propagandos. Skaitydamas tą propagandą susidarai įspūdį, kad jau lyg nėra moters pasaulyje, kurios už pinigus nenupirktum. Už pinigą ji tau ir nusišypsos, nuogą blauzdą parodys ir net liežuvį iškiš, jei norėsi. Tokių vaizdų matosi žurnalų viršeliuose, visokiuose prekybiniuose skelbimuose, laikraščių puslapiuose ir beveik visur. 1953 metais vien tik New York mieste buvo išleista 15 milijonų dolerių šios rūšies fotografijoms. Visoje ir Lotynų Amerikoje nesunku pastebėti veržimosi prie pinigo visokiausiais būdais, dažnai nepaisant priemonių. Baimė ima tuos, kurie augina dukteris, ar yra tik ką vedę, sukūrę šeimas. Šeima iki šiol buvo vienu švenčiausių socialinių kampelių, bet kapitalistinės galvosenos beprotiškumas ir čia jau skverbiasi. Skverbiasi ir šaukia "gelbėti moralę". Tai kaip ir tas, kuris pats muša ir pats rėkia.

Įmodu stebėti ir Urugvajuje gyvenančių mūsų tautiečių svaiginimąsi tomis kapitalistinėmis kvailybėmis. Vargšai nežino dar, kad šios propagandos veigsmingumas čiumpa už kalnieriaus ir juos. Skelbiama baltinių plovimo mašina, arba nauja cigarečių markė, arba naujai iškeptas šokoladas. Skelbimas negiria šių produktų, nesako, kad tai patys geriausi, nes publika tam netikėtų. Skelbimas vaizduoja tik tai, kad toji gražia šypsena ir puikiomis kojomis gražuolė naudoja šią mašiną, rūko šiuos papirosus ir valgo šį šokoladą. Ir mūsų tautiečiai ryžtasi imituoti šios gražuolės grožį, su entuziazmu tuštindami savo kišenes. Yra ir tokių, tiesa, kurie tam priešinasi, bet ir pastarieji ne šventomis mintimis priešinasi. Kai jiems sakoma ir rodoma, kad gražuolė Marilyn Monroe valgo vien tik tokį štai šokoladą, tai jie sako: "Kas mums svarbu, kad ji šį šokoladą valgo! Mes nenorim šokolado. Ką mes norėtumėm suvalgyti, tai ne šokoladą, o pačią gražuolę Marilyn".

Greitai žlungantis grožis

Kelios Urugvajaus lietuvaitės buvo atleistos iš darbo. Jos dirbo pardavėjomis dideliuose magazinuose. Bet kai sukako joms po 32 metus amžiaus, buvo atleistos kaip per senos jau. Įmonių pasiteisinimas: "Konkurencija mus verčia daryti taip, kad mūsų pirkėjai (klientai) būtų aptarnaujami gražių ir žavių moterų. Nesakome, kad tam tikrais atvejais, 32 metų amžiaus moteris neišlaiko savo grožio ir šiam tam netiktų. Bet mes priversti esame laikytis bendrosios normos".

Vargšės moterys! Štai kodėl jos bijosi sakyti teisybę apie savo amžių. Turi visas privilegijas, kol morčinukė, kol jaunutė ir graži, bet kai visa tai greitai pasibaigia . . . laukan, jei laiku nemokėjo užsikabinti kuriam nors pirkėjui ant kaklo . . .

Ar tos turtingos krautuvės pardavinėja prekes, ar moterų jaunystę bei grožį? Jei visa tai nėra tam tikras merginų ir moterų išnaudojimo būdas, tai gal kas nors iš skaitytojų, ginančių kapitalizmo moralingumą, paaiškintų mums, kas tai galėtų būti: paskutinysis krikščioniškos kultūros laiptas ar dar ne?

Juk visi turčiai yra antikomunistai, dešinieji ir krikščioniškos kultūros palaikytojai . . .

—Naujienų Koresp.

Pirmasis Atlanto povandeninis kabelis

1866 m. liepos 27 d., po ilgų ir ryžtingų bandymų, Europa buvo sujungta su Amerikos žemynu povandeniniu telegrafo kabeliu. Tai buvo vos vieneri metai pasibaigus pilietiniam karui. Jau 12 metų prieš tai Cyrus Field ir Peter Cooper suorganizavo bendrovę sujungti Airijai su Newfoundland povandeniniu kabeliu. 1857 metais JAV fregata *Niagara* ir Jungtinės Karalijos *Agamemnon*, kitas karo laivas, išplaukė pirmiesiems bandymams, tačiau kabelis lūžo 300 mylių nuo Airijos. 1858 metais buvo vėl bandyta; ir nesėkmingai. Dar tais pačiais metais kabelis buvo ištikro padėtas tarp Airijos ir Newfoundlando, tačiau signalai būdavo girdimi labai prastai, o galiausiai Cyrus Field subankrutavo; iš dalies dėl to buvo kaltos ir sąlygos pilietinio karo, kuris prasidėjo 1861 metais. 1865 m., karui pasibaigus, didžiausias tuometinis lavas, Great Eastern, buvo išnuomotas tolimesniam kabelio dėjimui. Šis bandymas buvo pradėtas liepos 25 d. plaukiant į vakarus. Kabelis lūžo 600 mylių atstumo nuo kranto ir turėdymų surasti jo lūžusį galą. dymų surasti jo lūžusį galą. Kitais metais to pačio laivo įgula atrado kabelį jūros dugne, sujungė jį su nauju stipresniu kabeliu ir galiausiai ištempė jį į Newfoundlandą vietoje, kuri vadinasi "Heart's Content".

Common Council

LIETUVIŠKO ALAUS DARYKLA JAU PAGAMINO IR IŠLEIDO Į RINKĄ ALŲ

GINTARĄ

Jo reikalaukite visose tavernose. Alus GINTARAS turi tapti mėgiamiausiu visų lietuvių alumi, nes jis yra skaidrus, kaip Baltijos gintaras, malonus, turi gerą skonį ir sveikas.

Patys gerkite ir svečius vaišinkite tiktai alumi GINTARAS.

Jis parduodamas kvortomis ir paintėmis

WHITE BEAR BREWING CO.

THORNTON, ILLINOIS

CLASSIFIED ADVT.

REAL ESTATE FOR SALE
Namai, Žemė — Pardavimui

NAMŲ REMONTAS
(REMODELING)
Atlieku cemento, karpenterio, mūro ir kitus darbus. Iki $2,500 nereikia nieko įmokėti, o už didesnius darbus susitarsime.
Dirbu Chicagoje ir priemiesčiuose.
PETRAS POCIUS
6828 So. Maplewood Ave.
REpublic 7-1223

PARDUODAMAS apartmentinis 2-jų aukštų, 4 flatų mūrinis namas. Du flatai apstatyti. Stokeriu apšildomas. Naujas garažas. Kaina $19,000.
5542 So. May Street

BRIGHTON PARKE
2 butų medinis. Cemento pamatai, 1-4 ir 1-5 kamb. (3 miegamieji), 46th ir Rockwell St. Speciali kaina $10,750.

4 butų kampinis medinis. Beismontas, 2 centriniai šildymui boileriai. Tinkamas 2 savininkams. 57th, netoli Kedzie. Kaina $20,000.

B. R. PIETKIEWICZ
2555 West 47th Street
LAfayette 3-1083

MŪRINIS pajamų katedžius, 4 ir 3 kambariai. Automatinė šiluma, pastogė, beismontas, 2 karų garažas. Tiktai $2,500 įmokėti. Netoli 25-tos ir Trumbull Ave.

Gražus mūrinis katedžius, 6 dideli kambariai. Čerpių virtuvė ir maudynė. Karšto vandens šildymas automatiškai gazu; 2 karų garažas. Tuojau galima užimti. Netoli 26-tos ir Hamlin. $2,000 įmokėti, balansas kaip renda.

26TH ST. REAL ESTATE
3620 West 26th Street
LAwndale 1-3630

CICERO — 6 kamb. mūrinis bungalow, stokeriu šildomas, 37 pėdų lotas, 3 karų garažas. Arti Austin ir 22nd St. $18,200 ar pasiūlymas. Svoboda, 6013 Cermak. BIshop 2-2162.

PARDUODAMAS geras 2 aukštų medinis namas, 2 butai po 6 kambarius, 2 automobilių garažas. Greitam pardavimui. 4505 So. California Ave.
Tel.: VIrginia 7-0626

AR IEŠKOT GERO NAMO PIGIAI? 6 kambarių mūrinis. Karšto vandens šiluma, didelis sklypas. $14,950. Savininkas, NAtional 2-0121

HELP WANTED — FEMALE
Reikia Darbininkių

Modern 150 bed Catholic hospital in urban location in Kentucky has unusually attractive vacancies for

PSYCHIATRIC NURSES
for General Staff Duty

Wages higher than Illinois scale.

Applicants must be graduates of accredited schools of nursing and have at least 3 months psychiatric experience and/or 3 months affiliation in psychiatry as students. Good working conditions. Hospitalization. Permanent. Write full details of education and experience to: BOX 4594 — NAUJIENOS, 1739 S. Halsted Street, Chicago 8, Illinois.

REAL ESTATE FOR SALE
Namai, Žemė — Pardavimui

RETOS PROGOS
2 aukštų mūro namas su beismontu ir garažu. Greta parkavimo sklypas. Antrame aukšte 2 butai, o pirmame taverna ir restoranas. Ypatingai gyva vieta. Prie fabrikų. Energingas žmogus per 3 ar 4 metus gali apsirūpinti ateitimi.

Prie Western Ave. ir 72-os gatvės 7 kambarių mūro bungalow ir garažas. Šildymas karštu vandeniu. Tik $13,000.

Wisconsin. 29 akrų farma su savo ežeru. 9 kambariai, 5 metų senumo namai. Alinė, parkas, prie vieškelio. Geras biznis, puiki vieta. Tik $15,000.

P. STANKOVIČIUS
REAL ESTATE IR INSURANCE BROKERIS
LIETUVIŲ AUDITORIJA
3133 SO. HALSTED ST.
Phone DAnube 6-2793
Namų YArds 7-6818
Ofisas atdaras 9—12 ir 4—7.

BARGENAS — TURI APLEISTI NUOSAVYBĘ
Mūrinis 2 butų, 5 ir 7 kambariai. Labai gerame stovyje. Alyva karšto vandens šildymas, 1 karo garažas. 1221 So. Tripp. Geriausias pasiūlymas bus priimtas. LAwndale 1-6326.

Kedzie ir 27th St. rajone parduodamas medinis 4 butų gražiai aptvarkytas, švarus namas. Yra net 3 garažai. Visa kaina tik $13,000.

Ant 16th St. prie California Ave. parduodamas 7 kamb. mūrinis bungalow. Kieme yra dar kitas medinis 2 butų po 5 ir 6 kambarius namas. Geros pajamos. Kaina tik $14,500.

Cicero je arti Šv. Antano bažnyčios parduodamas namas su gražiai įrengta taverna ir sale ir dviem šviesiais butais po 5 kambarius. Biznis geresnis negu bet kur kitur, daug pajamų. O kaina tik $26,500.00.

P. LEONAS
F. H. HALVORSEN CO.
REAL ESTATE
3145 W. 63rd St. HEmlock 4-4300
Buto tel.: PR 8-0097

5 KAMBARIAI, 1½ maudynių. Gazo šiluma, kabinetinė virtuvė, beismontas, garažas. Netoli mokyklų, bažnyčių, krautuvių, susisiekimo. Kaina tik $16,000. Savininkas. 3849 N. Pittsburgh TUxedo 9-4698

GENERAL CONTRACTOR
STANDARD BUILDERS, INC.
726 W. 18th Street, Chicago 16, Ill.
CHesapeake 3-1535
Lietuvių statybos bendrovė. Stato namus pardavimui, pagal užsakymus ir atlieka remonto darbus.

Prieš pirkdami ar parduodami namus, atlankykite mus

KUTRA - NORKUS REALTY
2405 WEST 51st STREET
PRospect 6-7238 — RE 7-7321 (vak).
WAlbrook 5-5699 (vak).

APIE $2,000 ĮMOKĖTI
netoli 111 ir Pulaski. Naujas 4 kambarių namas, galima padidinti į 6 kambarius. Kabinetinė virtuvė, plytelių vonia. Kieto medžio grindys. Alyva arba gazu šildoma. Lotas 65 per 125. 3 blokai mokykla. $12,900 be rūsio. $13,900 su rūsiu.
PRescott 9-0872

1) BRIGHTON PARKE geras mūro namas, 3 butai po 4 kamb. Šviesūs, rami vieta. Kaina $21,000.

DIDELIS MŪRO NAMAS. Žemai taverna ir 6 kamb. butas. Viršuje 3 butai. Pajamos mėn. $430 ir savininkui butas. Visi įrengimai priklauso namui. Įmokėti $14,000 perėmimui morgičių $20,000.

2) NAUJAS medinis 2 butų, 5 ir 4 kambarių namas. Už vieno bloko nuo Cicero Ave. ir 87th St. Artimas užmiestis. Labai rami vieta. Tyras oras, graži gamta. Sklypas 60x70. $12,800.

3) MARQUETTE PARKE arti Western ir 67th Ct., didelis gražus 4 butų mūro namas. 2 butai furnišiuoti. Po visu namu rūsys. 3 mašinų mūro garažas. Mėnesinės pajamos $423. Įmokėjimas apie $10,000. Savininkas duos morgičius.

K. JUKNIS
SHULMISTRAS REALTY CO.
4004 S. Archer Ave. LAfayette 3-6300

GLEN ELLYN — Beautiful 7 room home, 2 baths, shower in basement; oil forced air heat. 2nd floor is made into apt. $75 per month rent. No lease. 1 block from stores, 1 block from transportation, 4 blocks from school, close to churches. Lot 75x185. Heavily landscaped, 2 Rock Gardens and Patio. 512 Forrest Ave., Glen Ellyn, Ill. Glen Ellyn 2442.

Parduodama 5 kambarių namas. Palėpėje 2 kambariai. Daug vietos didelei šeimai. Netoli 71 ir Damen.
GRovehill 6-0913, po 6 val. vakaro.

SOUTH West Side mūrinis 2 flatų namas, 5 ir 6 kambariai. Naujai atremontuotas, garažas. Tuojau galima užimti. $2,000 įmokėti. 26th Street Real Estate, 3620 West 26th Street.
LLAwndale 1-3630

HELP WANTED — FEMALE
Reikia Darbininkių

WAITRESS WANTED
for morning shift.
Must be experienced, fine tipping, good salary. Pleasant place to work. No Sundays or Holidays.
VILLAGE GRILL
405 N. La Grange Rd., La Grange, Ill.
FLeetwood 4-1310

HELP WANTED — MALE
Darbininkų Reikia

Why not work near home. Immediate opening for GRILL MAN, experienced all around man. Day shift. No Sundays or Holidays. Good starting salary —steady work. Contact Mr. John Long VILLAGE GRILL, 405 N. La Grange Road, La Grange Park, Ill. Also openings for WAITRESSES. 5 day week. Good tips. Steady work.
FLeetwood 4-1310

BUSINESS CHANCES
Biznio Progos

DELIKATESAI, geras biznis. Prieinama kaina. 1402 S. 50th Ct., Cicero, Ill.

PARDUODAMA bučernė ir grosernė. Geras biznis, įsteigtas prieš 30 metų. 4 kambariai užpakalyje. Gera nuoma.
CHesapeake 3-4799

PARDUODAMA batų taisymo dirbtuvė, geroje vietoje, arti lietuviškos bažnyčios. Geras biznis, geros mašinos, pigiai. Priežasti patirsite vietoje. 670 W. 18th St. POrtsmouth 7-7938

RENTING IN GENERAL
Nuomos

MARQUETTE Parke prie 2 vyrų išnuomojamas vienas kambarys su visais patogumais, antrame aukšte. Galima vartoti virtuvę.
6630 So. Western Ave.

IŠNUOMOJAMAS
5 kambarių moderniškas butas, kampinis namas, tinkamas daktarui arba kokiam nors kitam bizniui, antrame aukšte. Taip pat galima renduoti 9 kambarius. Kreipkitės nuo 10 val. ryto iki 6 val. vakaro, 1-as aukštas.
6706 So. Ashland Ave.

MISCELLANEOUS
Įvairūs Dalykai

JONAS CONRAD
TUCK POINTING BIZNYJE
Atnaujina pasenusį namą, pripildo lietaus išplautus plytų tarpus. Taiso kaminus ir apie langų rėmus. Daugelio metų patyrimas darbe. Reikalui esant, kreipkitės į lietuvį — J. CONRAD, 5242 S. Artesian Ave GRovehill 6-4177

TAISAU skalbiamas mašinas, dulkių valytuvus ir šaldytuvus.
2117 So. Halsted St. HA 1-1038.

FURNITURE AND FIXTURES
Rakandai ir Įrengimai

PIGIAI PARDUODAMAS
bufetas, virtuvės stalas su kėdėmis ir alyvinis pečius. 3302 So. Morgan Street, 3 aukštas.

PERSONAL
Asmenų Ieško

SENESNIO amžiaus moteris ieško senesnio amžiaus moters gyventi kartu. Pigi nuoma. 4052 So. Campbell Ave., 1-mas aukštas priekyje.

Lengva paskelbti skelbimą Naujienose

Paprastą "Classified" skelbimą labai lengva paskelbti NAUJIENOSE. Jis reikia aiškiai parašyti ant lapo popieriaus ir pasiųsti tokiu adresu:

NAUJIENOS
1739 SO. HALSTED ST.
Chicago 8, Illinois.

Reikia apskaičiuoti, kad laiškas laiku pasiektų dienraštį.
Kas nesuspėja laiško parašyti, skelbimą gali pranešti telefonu. Reikia paskambinti HAymarket 1-6100, pasakyti, kad norite paskelbti skelbimą ir pranešti skelbimo turinį. NAUJIENŲ tarnautojos jį užrašys ir suteiks visas reikalingas informacijas.
Skelbimai turi pasiekti dienraštį prieš 4 val. vakaro, jei norite, kad būtų išspausdinti rytojaus NAUJIENOSE. Šeštadieniais skelbimai priimami iki 12 val. Sekmadieniais — iki 11 val. ryto.

"NAUJIENAS" SKAITO VISŲ SROVIŲ ŽMONĖS: DARBININKAI, MOKSLININKAI, VALSTYBININKAI, DVASININKAI, PROFESIONALAI IR BIZNIERIAI. JIE ŽINO, KAD NAUJIENOS PADUODA TEISINGIAUSIAS ŽINIAS IR GERIAUSIUS RAŠTUS.