MIDWEST INTER-LIBRARY CENTER CHICAGO

ORAS
Giedra, kiek vėsiau, temperatūra iki 80°.
Saulė teka 6:17, leidžiasi 7:24.

NAUJIENOS

THE LITHUANIAN DAILY NEWS

The First and Greatest Lithuanian Daily in America
NAUJIENOS
The Lithuanian Daily News
Published by The Lithuanian News Publishing Co., Inc.
1739 So. Halsted St., Chicago 8, Ill.
HAymarket 1-6100
Over One Million Lithuanians In The United States

Midwest Inter. Library Center Gr.
5721 Cottage Grove Ave

VOL. XLI Kaina 5c Chicago 8, Ill. Penktadienis, Rugsėjo - September 3 d., 1954 m. Price 5c 208

LEGIONAS UŽ INTERVENCIJA AZIJOS KARE

PAMOKOS IŠ McCARTHY-ARMIJOS BYLOS, SPRĘSTOS SENATO K-TE

Senatorių dauguma pasiūlė tyrinėjimų pataisų

WASHINGTONAS, D. C. — Senato komiteto daugumos nariai, 4 respublikonai, sprendę senatoriaus McCarthy vaidus su armijos departamentu, pasiūlė visą eilę pakeitimų, kad kongresinių tyrinėjimų pasekoj panašių bylų nebepasitaikytų.

Šie senatoriai (Mundt, S. D.; Dirksen, Ill.; Potter, Michigan; Dworshak, Idaho) mano, kad užtrukę 36 dienas apklausinėjimai, daugelio vadinti "politiniu cirku", pamokė Kongresą, kaip patobulinti tyrinėjimų komitetų taisykles.

Suvaržymai štabui

Senato komiteto minėtoji dauguma siūlo nebesinaudoti nemokamais štabo tarnautojais, kokiu buvo David Schine McCarthy tyrinėjimų štabe. Visiems štabo nariams turi galioti tie patys nuostatai ir niekad negali būti duodama išimčių.

Komitetai turi iš anksto nusistatyti, kad jie neleis štabo nariams derėtis neįgaliotiems su politiką nustatančiais vyriausybės organais (kaip kad prikišama Roy Cohnui, buvusiam McCarthy vyr. advokatui).

Suvaržymai nariams

Senato komiteto daugumą be to siūlo apkarpyti laisvę ir paskiriems komitetų nariams. Iššaukti liudininkus tardymui, išskyrus Kolumbijos distriktą, pirma reikalingas komiteto daugumos narių nutarimas (ligi šiol sen. McCarthy dažnai vienas nutaria išvažiuoti ir tardo įtariamuosius viso komiteto vardu). Ateity mažiausia du komiteto nariai turėtų dalyvauti apklausinėjimuose, pataria šio komiteto dauguma (tai pradedama praktikuoti pastaruoju laiku).

Pirmininko pareigos

Komiteto pirmininkas turi kas savaitę padaryti pranešimą visiems komiteto nariams, ką jis ir jo štabo nariai nuveikė savaitės laikotarpy. Iš tokių raportų būtų aišku, kas darosi komitete ir tiems nariams, kurie nebus galėję dalyvauti tyrinėjimuose (Senato tyrinėjimų komiteto nariai demokratai skundėsi, kad jie nebuvo informuojami, ką daro arba yra padaręs komiteto pirmininkas McCarthy su savo štabu).

Orkane žuvo 54

Dingo 19, suežista 1,000

BOSTONAS. — Praėjus baisiajam orkanui ir suskaičius jo aukas Naujojoj Anglijoj, pasirodė, kad iš viso žuvo 54 žmonės.

Dar nežinomas yra 19 žmonių likimas. Jie laikomi dingę ir galimas dalykas, kad dalis jų bus taip pat žuvę.

Nuo griuvančių namų ir gelbstintis nuo vėtros buvo sužeista apie 1,000 gyventojų. 60,000 žmonių evakuota iš gyvenamųjų vietų pajūry ir apsemtų sričių.

Iš viso Naujosios Anglijos miestų daugiausia bus nukentėję Cape Cod, Mass., ir Providence, R. I.

Darbiečių delegacija Lenkijon

LONDONAS. — Anglų darbo partija parinko 8 narių delegaciją, kuri penktadienį išvyksta apKitos trys darbiečių delegacijos ruošiasi į Čekoslovakiją, Sovietų Sąjungą ir komunistinę Kiniją.

IŠ VISO PASAULIO

JAV remia užpuolikus, — Sharett

JERUZALĖ. — Izraelio premieras Moshe Sharett piktinosi parlamente, kad JAV, remdamos ginklais Egiptą ir Iraką, tuo pačiu remia užpuolikus prieš Izraelį. Anglijai buvo pareikštas parlamento papeikimas, kad ji, derėdamasi su Egiptu dėl Suezo, "pamiršo, kad egzistuoja Izraelio valstybė".

Egipte nuteisė 21 komunistą

KAIRAS. — Egipto teismas baigė svarstyti bylą prieš 21 komunistų vadą, kaltinamą sąmokslu nuversti dabartinę kariškių bausmėmis nuo 1 iki 20 metąga valdžią. Jie nubausti kalėjimo bausmėmis nuo 1 iki 20 metų. Kiti trys išteisinti.

Išeikvojimai JV įstaigoj

TEHERANAS, Iranas. — Laikraštis "Farman" rašo, kad JAV įstaigoj atsilikusioms šalims remti Meshad mieste vienas amerikietis tarnautojas išeikvojo $200,000. "Ketvirto punkto" paramos direktorius Irane Mr. Warne patvirtino, kad valdininkas atleistas ir iššauktas į Washingtoną, bet išeikvotoji suma esanti mažesnė.

Mirė Bert Acosta

DENVER, Colo. — Giminių ir draugų apleistas trečiadienį džiova mirė pasaulinio garso aviacijos pionierius Bert Acosta, 59 metų. Jis pradėjo skraidyti nuo 1910 metų, būdamas 15 metų jaunuoliu ir pats pasistatęs lėktuvą. 1918 m. jis pirmas pritaikė lėktuvus paštui. 1921 m. pasiekė greičio rekordą (176.9 mil.), 1927 m. pasiekė ilgo rekordą, išbuvęs su Clarence Chamberlainu 51 val. ore. Tais pačiais metais, kada Charles Lindbergh perskrido Atlantą, Acosta, kartu su adm. Byrd ir norvegu poliariniu aviatorium Balchen irgi perskrido vandenyną, bet nukrito Lamanche, iš kur išsigelbėjo guminiais plaustais.

Su anglais prieš JAV

VIENOJA, Austrijoj, įvykusiame tarptautinėj parlamentarų konferencijoj, 234 balsais prieš 232 ir 20 susilaikius buvo priimta rezoliucija, reikalaujanti priimti komunistinę Kiniją į Jungtines Tautas. Tarp parlamentarų iš 36 kraštų buvo ir iš komunistinių valstybių. Daugumas delegatų pasisakė prieš JAV ir Vakarų Vokietijos parlamentarus, raginusius atmesti šią rezoliuciją už Peipingo vyriausybė legalizavimą.

— **Prez. Eisenhoweris** pasirašė naują įstatymą, kuriuo nebebus mokomos pensijos fed. valdininkams, įskaitant ir Kongreso narius, kurie bus nusikaltę saugumo įstatymams. Šiuo įstatymu visų pirma atimama teisė į pensiją Alger Hissui, buvusiam aukštam Valstybės departamento pareigūnui, buvusiam komunistų šnipui.

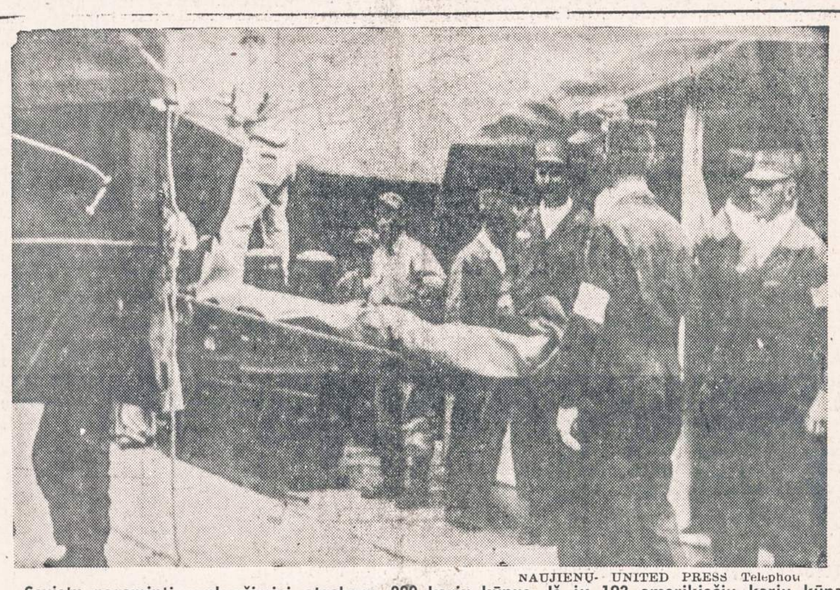

NAUJIENŲ- UNITED PRESS Telephoto

Sovietų pagaminti sunkvežimiai atgabeno 200 karių kūnus. Iš jų 193 amerikiečių karių kūnai, o kiti—nežinomų karių. Karių kūnai buvo atgabenti į išgarsėjusį Panmunjom, kur per keletą mėnesių ėjo derybos su komunistais dėl Korėjos karo baigimo.

ATTLEE IŠDĖSTĖ KINŲ KOMUNISTŲ TAIKOS SĄLYGAS VAKARŲ BLOKUI

Vokietija, Japonija turi likti ir toliau beginklės

HONG KONGAS. — Anglų darbo partijos delegacija, vadovaujama buvusio ministerio pirmininko Clement Attlee, baigė dviejų savaičių susipažinimo kelionę po komunistinę Kiniją. Atvykus į Hong Kongą jis nupasakojo savo įspūdžius ir komunistų vadų politiką.

Pasikalbėjimo svarbiausia tema buvo, kaip atsiekti taikaus sugyvenimo tarp komunistų ir demokratinio pasaulio.

"Sutramdykit Ameriką"

Cl. Attlee pakartojo Mao-Tsetungo išdėstytas "sugyvenimo" sąlygas: Užleisti komunistams Formozą, (Attlee nuo savęs pridėjo, kad jo manymu, Formoza turėtų jiems ir priklausyti); sustabdyti Japonijos ir Vokietijos atsiginklavimą. Komunistų vadai prie šių reikalavimų pastebėjo, kad būtų naudinga, jei anglai šiuos reikalavimus perduotų Jungtinėms Valstybėms.

Kinai turi paveikti SSSR

Darbiečių vadas atsakęs Mao-Tsetungui, kad panašiai ir jie, kinų komunistai, galėtų perduoti anglų pažiūras Kremliaus vadams (beje, su Kremliaus vadais anglai turėjo puikios progos patys išsikalbėti).

Korespondentų klausimas, kokios tos anglų pažiūros yra, Clement Attlee atsakė: "Visų pirma, kad žmonės turėtų laisvę patys tvarkyti savo reikalus. **Mes patarėme suteikti laisvę užimtoms valstybėms Europoj ir jas** išvaduoti iš komunistinės valdžios **sistemos;** kad sovietai liautųsi per komunistų partijas intrigavę užsienio valstybėse".

Nepritaria principams, bet rezultatams

Cl. Attlee prisipažino, kad jis pamatė Kiniją tokią, kokią įsivaizdavo: valdomą komunistų principais, kurių anglų demokratiniai socialistai negali pripažinti. Bet jie užtikę daug reformų ir padarytą pažangą gyvenamųjų namų statyboj, švietime ir sveikatos reikaluose. Jie įsitikinę, kad kinų vyriausybė nėra korupcinė, kad ji dirba žmonių gerovei.

Jie taip pat pastebėję ir skirtumą tarp SSSR ir Kinijos komunistų. Sovietai sako, kad pas juos viskas gera ir tobula, o kinai prisipažįsta, jog dar daug reikia atlikti ir padaryti.

— **Indų delegacija** iš 26 profesorių ir studentų išvyko į Sovietų Sąjungą susipažinti su komunistų kultūriniu gyvenimu.

Meksikos - Amerikos santykiai puikūs, tvirtina Cortines

PREZIDENTAS REIKALAUJA KOMUNISTUS NEINTRIGUOT

MEKSIKOS MIESTAS. — Savo kalboj parlamente Meksikos prezidentas Cortines priminė, kad jo vyriausybė nenori tarptautinio komunizmo maišymosi į Meksikos vidaus reikalus. Meksikos vyriausybė pasistengsianti, kad šių intrigų veikla būtų pašalinta.

Kalbėdamas apie santykius su Jungtinėmis Valstybėmis, prez. Cortines užtikrino, kad santykiai yra kuo draugiškiausi. Jų nesugadino ne tas faktas, kad JAV ištrėmė 493,000 meksikiečių, nelegaliai įkeliavusių laukų darbams. Meksikos įstaigos dar padėjusios JAV susidoroti su šiais nelegaliais imigrantais.

Legaliu meksikiečių šįmet įsileista į JAV laukų darbams 133,000. Prez. Cortines dalį kalbos skyrė savo finansinei politikai, svarbiausia peso nuvertinimui (nuo 8.65 peso iki 12.50 peso už dolerį), nes tai buvę reikalinga išsaugoti aukso ir užsienio valiutos atsargas.

Grąžino į darbą dar du iš radarų įmonės

WASHINGTONAS, D. C. — Armijos lojalumo taryba nutarė grąžinti į radarų laboratoriją Ft. Monmouth, N. J., dar du tarnautojus, kurie buvo suspenduoti, įtarus, kad jie palaiko ryšius su komunistais.

Taryba nustatė, kad jie yra visiškai lojalūs ir patikimi. Grąžintieji yra civiliai tarnautojai Isadore Solomon iš Schrewbury, N. J., ir Harold Stein iš West Long Branch, N. J.

Iš suspenduotų 22 laboratorijos tarnautojų 4 jau visiškai pašalinti ir 7 grąžinti į darbą. Dar reikia išspręsti 11 įtariamų tarnautojų bylas.

Vėliausios Žinios

— Filipinų policija suėmė Maniloj, Pietų Korėjos delegatą "Dr. Hong Ki Khung" arba Kyung Ki Chang, atvykusį į Pietryčių Azijos gynybos konferenciją. Pas jį rasta komunistinės propagandos, nukreiptos prieš Azijos "NATO" organizavimą.

— Sen. Wiley, Senato užsienio santykių komiteto pirmininkas, turėjo 2 valandų pasitarimą su Vokietijos kancleriu Adenaueriu Baden mieste. Wiley po to pasakė, kad Vokietijai kiek galint greičiau turi būti suteikta teisė apsiginkluoti.

— Persvarstomoj Amerikos gynybos politikoj Europoj numatytas didelis vaidmuo ne tik Vakarų Vokietijai, bet ir Ispanijai.

— Karo veteranams pradedamos mokėti 5% didesnės pensijos, kaip kad buvo nutarta paskutinėj Kongreso sesijoj.

— Prancūzijos vyriausybė pareiškė visišką pritarimą Anglijos vyriausybės nutarimui sušaukti 8 valstybių (įskaitant ir JAV) konferenciją dėl Europos naujo gynybos plano, įtraukiant ir Vokietiją.

— Austrijos policijos spėjimu, jos sostinėj Vienoj yra apie 45,000 užsienio špionažo agentų.

— Per kautynes Tunisijoj tarp prancūzų ir vietinių nacionalistų, buvo nušauti penki arabų teroristai. Sužeisti du prancūzai.

Vyskupas B. Sheil atsistatydino iš CYO jaunimo vadų

Kritikuodavo sen. McCarthy

CHICAGA. — Iš arkivyskupijos kancelarijos pranešama, kad Chicagos vyskupas Bernard J. Sheil pasitraukė iš CYO (Carthlic Youth Organization) generalinio direktoriaus pareigų.

Šią organizaciją įsteigė pats vysk. Sheil prieš 24 metus. Šiandien jai priklauso 5 milijonai jaunimo iš Jungtinių Valstybių ir Kanados.

Vyresnybės pranešime tik tiek tepasakyta, kad kard. Stritch paskirs kitą generalinį direktorių.

Tarp spėliojimų dėl jo pasitraukimo priežasčių minimas ir jo nusistatymas prieš sen. McCarthy (kataliką), kurį palaiko pats Amerikos katalikų galva kard. Spellman. Vysk. Sheil savo kalboj CIO unijos suvažiavime kritikavo McCarthy tyrinėjimų metodus, kurie dažnai esą tokie pat nemoralūs, kaip ir medžiojamųjų komunistų.

REIKALAUJA VENGTI SUSITARIMŲ, VARŽANČIŲ ATOMINIUS GINKLUS

Legionieriai pasisakė už visuotinį karo apmokymą

WASHINGTONAS, D. C. — Amerikos Legiono, turinčio 20 mil., narių, 36-tame metiniame suvažiavime vienbalsiai pritarta pasiūlymui smogti komunistams iš visos jėgos, jei jie pradėtų naują karą Pietryčių Azijoj.

Legionieriai ragina JAV vyriausybę tai daryti, neatsižvelgiant, ar prie tokio intervencinio karo prisidėtų Amerikos sąjungininkai, ar ne.

JAV galybė atominiuose ginkluose

Amerikos Legiono suvažiavime įspėta vyriausybė vengti tokių tarptautinių susitarimų, kuriais būtų suvaržyta laisvė kovoti atominiais ginklais. Dabartinėmis sąlygomis tai yra pavojinga, lygiai kaip pavojinga susitarti bet kuriais kitais atominiais klausimais su Sovietų Sąjunga.

Už rezervų didinimą

Be to suvažiavime paraginta įvesti bent 3 mėnesių karinį apmokymą visiems sveikiems jaunuoliams. Taip pat turi būti išplėsta civilės apsaugos organizacija (prez. Eisenhoweris savo kalboj legionieriams patvirtino, kad jis ateinančioj Kongreso sesijoj įteiks naują projektą padidinti karinius reezrvus).

Tuoj ginkluoti Vokietiją

Legionieriai nubalsavo, kad JAV imtųsi žygių tuoj apginkluoti Vakarų Vokietiją, pirma, išsprendus Vokietijos statusą kaip nepriklausomos valstybės.

Dėl siūlymo nutraukti diplomatinius santykius su sovietais ir jų satelitais, Legiono suvažiavimas tik paskatino vyriausybę rimtai svarstyti šį klausimą.

Pasveikino laivyną

Suvažiavime pareikštas pasitenkinimas JAV laivyno žygiu, kai jos lėktuvai atsakė ugnim į puolančius komunistų kinų lėktuvus, kurie norėjo sutrugdyti gelbėjimo ekspediciją Kinų jūroj prie Hainan salos (kinų komunistai ten numušė anglų keleivinį lėktuvą, o JAV laivyno lėktuvai nušovė du kinų naikintojus).

Naujuoju Amerikos Legiono komanderium išrinktas buvęs aviacijos karininkas **Seaborn Collins**, N. M.

MVDisto žmona būtų išdavusi savo vyro pabėgimo planus

Meilė Stalinui aukščiau visko

SIDNEJUS, Australija. — Apklausinėjant pabėgusią Evdokiją Petrov, ši neabejodama pasakė, kad ji būtų išdavusi sovietų vyresnybei savo vyro Vladimiro Petrovo bėgimo planus, jei tik būtų žinojusi.

Vladimir Petrov, MVD pulkininkas, vadovavo sovietų špionažui iš SSSR ambasados Canberroj, prisidengęs trečiojo sekretoriaus titulu.

Jo žmona Evdokija, MVD kapitonas, dirbo ambasadoj slaptų kodų šifruotoja.

Vyras nepasitiki žmona

Vl. Petrov, kaip senas NKVDistas, gerai žinojo, kad sovietinėj sistemoj negalima pasitikėti nei žmona, nei motina. Jis slaptai kūrė bėgimo planą, bet nieko nesakė žmonai. Slaptuosius dokumentus, kurie turėjo būti sudeginti, Petrovas dėjo į šalį, bet žmonai tvirtino, kad sudeginęs. Vėliau, pabėgęs pas australus, jis perdavė tuos dokumentus, rodančius, kaip ir kas šnipinėjo Australijoj sovietams.

Jo žmona, kad ir fanatiška komunistė, suabejojo savo likimu, kai ją įsodino į lėktuvą. Pakely ji persigalvojo ir paprašė Port Darwine, paskutinėj sustojimo vietoj Australijoj, kad ir jai leistų pasilikti Australijoj.

Australijos vyriausybė balandžio mėn. jiem abiem suteikė pabėgėlių teises. Sovietų reikalavimas juodu grąžinti buvo atmestas. Dėl to Maskva nutraukė diplomatinius santykius.

Argentina priglaudė komunistų vadą Gvatemaloje

Unijos sekretorius ligi šiol slapstėsi nuo policijos

GVATEMALOS MIESTAS. — Gvatemalos komunistų unijos gen. sekretorius Manuel Gutierez buvo 2 mėnesius policijos gaudomas ir ieškomas, bet be pasisekimo. Dabar jis prisiglaudė Argentinos ambasadoj, kurios esteritorialinė teisė neleidžia vietos policiją įeiti.

Prezidento Arbenzo laikais Gutierez turėjo labai didelės įtakos. Jis nuolat įvažiuodavo į Maskvą pasimokyti, kaip komunistams užimti valdžią per kitus asmenis ir paruošti kelią visiškam šalies sukomunistinimui.

Kai kuriems Arbenzo valdininkams ir šalininkams jau duoti leidimai išvažiuoti iš ambasadų prieglaudų į užsienį. Pirmadienį 7 tokie prokumunistai išvyko į Meksiką.

Netrukus iš Argentinos atskris 5 lėktuvai, kurie paims tuos politinius emigrantus, kurie laikinai yra prisiglaudę Argentinos ambasadoj, iš viso 120 žmonių. Dėl kitų 72 gvatemaliečių, esančių Argentinos ambasadoj Gvatemalos mieste, vedamos derybos.

Dr. J. Hromadka Evanstono gėda, sako Dr. Poling

Paaukojo tikinčiuosius komunistų tironams

NEW YORKAS. — Dr. Daniel Poling, Christian Herald redaktorius, ką tik grįžęs iš Pasaulinės bažnyčių tarybos suvažiavimo Evanstone, Ill., pareiškė, kad čekų teologas Dr. Josef Hromadka pardavė savo tikinčiuosius komunistų dvasinei ir fizinei vergystei.

Dr. Hramodka skelbė suvažiavime komunistų propagandą, kalbėjo apie bažnyčių laisvę Čekoslovakijoj ir agitavo už taikų sugyvenimą tarp komunistų ir demokratijų.

Kaip viena iš prominentinių figūrų, Dr. Hramodka buvo išrinktas į W. C. C. vykdomąjį komitetą. Dr. Poling sako, Dr. Hromadka — tai "Evanstono gėda".

SPORTO PASAULIS

Redaguoja: REDAKC. KOLEKTYVAS

Atsak. Redaktorius: BR. KETURAKIS

Rankraščius siųsti: SPORTO PASAULIS
5647 S. Rockwell St., Chicago, Ill. arba 2325 S. 11th St., Milwaukee, Wis.

BRONIUS KETURAKIS

Europos lengvaatlečių elitas Berne

Šalia sklandžiai pravestų pasaulio futboło p-bių, Šveicarijos kurortinė padangė vėl priima rinktinių Europos sportininkų paradą ir intensyvias varžybas — V Europos lengv. atl. p-bes.

Vengro Stankovits mestoji mintis (1926 m.), kad europiečių lengvaatlečių sąjūdis ryškiau pažymėtų savojo kontinento pažangumą ir visų tautų artimesnį sportinį kooperavimą, praktiškai buvo išvesta į dienos šviesą — p-bių realizavimą — tik 1934 m. Turine (Italijoje). Jei anuometinės lengv. kovos turėjo eilę nepriteklių ir kai kurių techninio paruošimo spragų, tai šioje Berno p-bių estradėje pasiruošta detališkiausiu ir praktikoje išbandytu patyrimu.

Nuodugniau neanalizuodami buvusiųjų p-bių ryškesnių prošvaisčių, kuriose ir mūsų kaimyninės tautos, kaip latviai ir estai, paskirose rungtyse įrašė savo vardą bendran pažangiųjų sporto tautų indėlin, žvilgterėkim, ką šios pirmenybės žada.

Kaip politiniame gyvenime yra eilė didžiųjų, kuriems tinka kvarteto ar kvinteto numeracija, taip pat ir sportiniame gyvenime tą randame, tik su išskirtina ir ryškia apybraiža, kad sportiniai didieji dažnai nosilenkia varžybiniam lauke ir mažųjų naudai.

Kas nuodugniai seka sportinio judėjimo eigą, tai gerai supranta, kad po II karo smarkiai išėjo į priekinį apsaugos postą ne tik Sov. S-gos sportininkai, kurių mėgėjiškumas visur vienu vardu "valstybės sporto mėgėjas" tituluojamas, bet ypatingai išsiskiria ir vengrų lengvaatlečiai. Šalia aukščiau minėtų tautų, tenka stipriausiu varžovu laikyti Vokietiją, Suomiją, Švediją ir Angliją.

Anglija eilę metų lyg ir antraeilėse pareigose lengvaatlečius ugdydama, taip sparčiai pasispyrė bėgimų varžybose, kad šioje srityje bene geriausias Europoje kraštas.

Paeiliui stabtelkime tiės paskirų varžybų rungtimis ir susidarysime vaizdą, kas ir kur gali vyrauti.

Pajėgiausi 100 ir 200 m. yra Veuterer (vokietis) ir Ignatjev (rusas). Į jų tarpą sunku bus kam nors įsibrauti, ypač 200 m. rungtyje. Tiesa, D. Britanija turi Shenton ir Ellis 200 m., kurie bus tikrai stiprūs varžovai.

Aštri, gal būt, ir įdomiausia sprintų kova bus 400 m., tai greičiausias baltasis nuo 1952 m. Helsinkio olimpiados, vokietis Haas ir rusas Ignatjev. Pastarasis šiuometiniu laiku (46,9 s.) viršija Haas (47,0), bet mūsų įsitikinimu Haas, kaip geras 100 ir 200 m. bėgikas, turėtų būti nugalėtoju. Vengras Adamik, anglas Johnson ir švedas Braenstrom sudarytų kitą eilę.

Vidutiniai nuotoliai su Bannister (1500 m.) ir norvegu Audun Boysen (norvegas 800 m.) yra išskirtini, nes dabartinės jų pasekmės ryškiai prašoka visus esamų favoritų laikus. Šalia jų danas Nielsen (800 m.), Jungwirth (čekas), vokiečiai Stracke ir Lavrenz, anglas Johnson — tai ir bus 800 m. stiprioji kumštis.

Prie 1500 m. reiktų priskirti vokiečius Lueg ir Dohrow, anglą Chataway (nors jis, tur būt, tik 5000 m. bėgime dalyvaus), suomį Johanson, vengrą Iharos ir eilę kitų, ne tiek jau žinomų. Šie visi išvardintieji bėga žemiau 3:47 min.

Ilgieji nuotoliai gali patiekti ir staigmenų, būtent, Zatopekas 5000 m. turės nepaprastai stiprius konkurentus, asmeny vengro Kovacs, ruso Kuz, vengro Garay, lenko Chromik ir vokiečio Schade. Čia šioj rungty laikas suksis tarp 13:57 ir 14:10 min. Anglai Green ir Chataway gal ryškiausios figūros. Apytikriai 10,000 m. bus tie patys dalyviai, plius vokietis Schade (29: 30,0 min.), anglai Driver ir Sando (abu mažiau kaip 30 min.), rusai Basalojev ir Ivanov. Ta proga primintina, kad po vienos konkurencijos ligi kitos (5000 ir 10,000) tik 24 val. protarpis, tad mažiau patvariems krinta galimybės pasipriešinti "garvežiui" Zatopekui.

3000 m. kliūtinis reiktų laikyti suomių debiuto geru pasirodymu. Rintenpaeae ir P. Karvonen šių metų lentelėje geriausi pasauly. Kurchanov (rusas) ir vengras Jeszenky būtų antrasis duetas.

110 m. kliūtinis išsispręs tarp ruso Bulantchik, Lorger (jugosl.) ir Olsen (norvegas). Visi trys žemiau 14, 7 s.

400 m. kliūtinis tai tikras grobis rusų — Litujev (pasaulio rek.) ir Julm — nebus palaužti. Asmeny prancūzo Cury ir rumuno Savd, vengro Lombos kiti, kurių laikas viršija 52,5 sek., neįsiterps į minėtųjų tarpą.

Šuoliuose, ypač į aukštį, tai vienintelis tikras, bent parodyta pasėkme, meisteris — švedas Bengt Nilsson (2,10 m.), naujasis Europos rekordistas. Antrieji, kurie 2 m. aukštį persirita — Soeter (rumunas) ir Thiam (Prancūzija), greičiausia, ir liks stipriuoju triumviratu šuoly į aukštį.

Į tolį, be vengro Foeldesy, kuris pasiekė 7,62 m., kiti kandidatai, kaip čekas Martinek, anglas Wilmshurst ir vokietis Richter, nėra tiek pastovūs, ir jų daviniai svyruoja tarp 7,25 — 740 m.

Kartininkams teks vargo turėti, nes per 4,30 m. kopia lengvai Lundberg (švedas), Adamczyk, Landsstroem (suomis) ir rusai Albov, Chernobay.

Mėtymų varžybose, ypatingai ieties, suomiai su Hyytiainen, Nikkinen (abudu per 77 m.) bus pastoviausi. Garsusis lenkas Sidlo, šiemet irgi per 77 permetes, turi daug galimybių laimėti. Jeigu dar pridursime kvarteto narį rusą Kuznecov ir norvegą Danielson, tai bus tikrasis europinio ietininkų kadro vaizdas.

Diską dalinsis vengras Klics, buv. Europos meist. italas Consolini, švedas Nilson ir kiti, kurie per 50 m. ribą svaido.

Rutulio stūmimė pastovi figūra čeko Skobkos asmeny, latvio Grigalkos, švedo Nilsson ir anglo Savidge.

Kūjo mėtyme Csermak (Vengrija), Strandli (Norveg.), Krivonosow (Sov. S-ga) bus storasis rąstas kitiems perkopti. Tai trijulė, kuri meta per 60 m. linją pastoviai.

Marathono bėgime, nelaimingai iškritus garsiajam anglui Jim Peters, didelius šansus turi suomiai Karvonen ir Puolakka, rusai Grisjajew ir Sorokovič, plius anglas Sando. Visi žemiau 2:30 val.

Estafetėje 4x100 bandome spėti taip: 1. Sov. S-ga, 2. Vokietija, 3. Italija.

4x400 — Vokietija, Anglija, Sov. S-ga.

Moterų rungtyse, žinoma, favoritės rusės, o šalią jų vokietės ir anglės. Kitems tautoms teks tik viena kita paskira iškilesnė pasekmė ar vieta.

Tai toks bendras vaizdas, detaliau analizuojant einančių kovų eigą.

Mūsų teigimu, tautų klasifikasija taip atrodytų: 1. Sov. S-ga, 2. Vokietija, 3. Anglija ar Vengrija, 4. Suomija ir 5. Švedija. Lauksime sekančią savaitę pilnesnių p-bių eigos tikrojo vaizdo, o čia patiekti duomenys duoda progos daryti padėtis išvadas. Apie tai nuodugniau išsitarsime kitą kartą.

IV žaidynėms prasidedant

VYTAUTAS JAUNIUS

Darbo šventės savaitgalį Toronto bendruomenės gtobon įsilieja keli šimtai lietuviško jaunimo, suskrendančio iš Amerikos ir Kanados tolimų vietovių. IV Šiaurės Amerikos Sporto Žaidynės kartu su Kanados Lietuvių Diena tampa lietuviškos visuomenės dėmesio centru. Ši savosios kultūros ir tautinės sveikatos demonstracija neabejotinai atkreips ir svetimtaučių dėmesį bei susilauks jų įvertinimo.

Žvelgiant į prasidedančią šventę, norisi paliesti tik IV žaidynes ir išreikšti savąjį džiaugsmą, matant jaunimą jau ketvirtus metus susirenkant didžiosioms sportinėms žaidynėms. Idėja prigija ir virsta tradicija tik būdama pagrinde sveika ir paskleista sveikoje aplinkoje. Lietuvių sportines žaidynes šiandien jau reikia laikyti gražia tradicija. Kiekvienais metais jaunimas suvažiuoja į šventę išbandyti savas jėgas, įvertinti atliktojo pasiruošimo vaisius. Šalia varžybinio žaidynių momento, šis sportinis sąskridys turi ir kitą reikšmingą pobūdį — tautinės bendruomenės išsilaikymo ir jos tautinių idėjų skleidimo bei populiarinimo tarpe jaunimo.

Dar visai nesenai du žodžiai — tautinė reprezentacija — buvo užkariavę visas mūsų kultūrinio gyvenimo sritis. Tačiau paskutiniu metu jau galima įžiūrėti naują posūkį visuose kultūriniuose pasireiškimuose. Pradėta kreipti daugiau dėmesio į tautinės kultūros skleidimą (visuose išreiškimo formose), kaipo priemonę tautinei gyvybei išlaikyti. Sportinės metinės žaidynės irgi pasūko, o jei ne pilnai, tai turi pilnai pasukti, naująja linkme. Suvažiavęs jaunimas tokiose žaidynėse turi progą bendrauti grynai tautinėje bendruomenėje, pajusti gyvą, pilną kūribingumo trykštančią lietuvišką atmosferą ir įgauti ryžto didesniems užsimojimams atliekant kasdienines pareigas tautinei bendruomenei. Aišku, kad minimi faktai uždeda didelę atsakomybę šventės rengėjams ir iškelia moralinio įsipareigojimo jausmą klubams ir dalyvaujančiam sportininkui. Kiekvieno sporto klubo vadovybei uždedama pareiga rūpintis, kad didesnis narių skaičius dalyvautų šventėje, o sportininkas įpareigojamas tinkamai klubą atstovauti ir pasirodyti lygiagrečiu sportinės bendruomenės nariu. Žaidynės atsiradusios šioje plotmėje teiks garbę pavieniam sportininkui ir visai lietuvių išeivijai. Neatrodo, kad klubo vadovybė ar sportininkas tada svarstytų galimybes dalyvauti šventėje ar ne? Lygiai taip, kaip niekas sporto pasaulyje nekelia klausimo ar dalyvauti pasauliniuose olimpiniuo se žaidimuose?

Pasitaikė spaudoje balsų siūlančių žaidynes suskaldyti. Žvelgiant sportininko akimis pasiūlymas gan rimtas, nes per dvi dienas pravedamos žaidynės sudaro sunkumų programos pravedime bei sportininko perkrovime. Tačiau priėmus minėtą siūlymą susidūriame su pagrindine žaidynių idėja — suskaldę vienas metines žaidynes, suskaldysime šventės didįjį tautinį momentą, nukentės šventės didingumas, nubluks jos puošnumas. Atsidursime vėl prie parapijinio stiliaus rungtynėlių, kurias galime susiruošti kiekvienu metu. O prie visos šios problėmos iškyla eilė ekonominių sunkumų ir iš rengėjų ir iš dalyvaujančių pusės. Atrodo, kad tikslingiausia būtų jei jau tradicija virtusias žaidynes tobulintume ir dar stipriau iškeltume jų vertę bendrame tautiniame forume. Tebūnie kiekvieno mūsų pareiga priduoti metinėms sportinėms žaidynėms gilų tautinės dvasios atspalvį. Teugdo žaidynės mumyse stiprius lietuvius, gerus sportininkus, gerus gyvenamos bendruomenės narius. Pradėtas darbas yra gerame kelyje, todėl kiekvieno mūsų pareiga būtų visom galimom priemonėm jį remti.

Sportininkus, žaidynių ruošėjus, sūsirinkusius į IV Šiaurės Amerikos Žaidynes Toronte telieka pasveikinti ir palinkėti visuose jų darbuose tauraus lietuviškumo ir sportinės sėkmės.

BRON. KETURAKIS

Pradmė — startas

Sukomandavus: "į vietas", pradmininkas (starteris) turi būti akylus, kad visi bėgikai savo vietose tinkamai įsitaisytų, tai reiškia, susirastų atitinkamą — patogią "sėdėjimo poziciją", pilnai ir tvirtai įsistiprintų duobelėse, šiuo metu jau naudojamuose blokuose, rankos ant linijos, bet ne už linijos, kūno svoris ant užpakalinės kojos (ta, kuri pirmutinį žingsnį pradmėje duos) ir tol laukti ligi visi nejudės, atseit, bus įsigyvenę savo vietoje. Čia jokio raginimo ar teisėjų švilpimo "greičiau leisk" mes laukiame — nėra ir būti negali. **Drumsti ar nervinti nuotaiką laukiamojoj padėty negalima.**

Visa tas duodama dėlto, kad bė-

(Tąsa 3 puslapyje)

Lietuvių Taupymo ir Skolinimo Bendrovių Lygos Narys

kuriose kiekvieno santaupos yra apdraustos iki $10,000.00, o namų paskolos duodamos lengvomis sąlygomis.

CHICAGO SAVINGS & LOAN ASSN.
6234 SOUTH WESTERN AVE. CHICAGO 36, ILLINOIS

CRANE SAVINGS & LOAN ASSN.
2555 WEST 47th STREET CHICAGO 32, ILLINOIS

DISTRICT SAVINGS & LOAN ASSN.
3430 SOUTH HALSTED STREET CHICAGO 8, ILLINOIS

MIDLAND SAVINGS & LOAN ASSN.
4038 ARCHER AVENUE CHICAGO 32, ILLINOIS

ST. ANTHONY SAVINGS & LOAN ASSN.
1447 SOUTH 49th COURT CICERO 50, ILLINOIS

UNIVERSAL SAVINGS & LOAN ASSN.
1800 SOUTH HALSTED STREET CHICAGO 8, ILLINOIS

LIETUVIŲ PREKYBOS NAMAI

Moderniškiausi baldai, 1954 metų modelio televizijos aparatai: ZENITH, MOTOROLA, WESTINGHOUSE, SYLVANIA ir daug kitų. Skalbiamos mašinos, šaldytuvai, gazo šildymui pečiai: SIEGLER, MOORE IR kiti. Radio aparata kilimai, spyruokliai, matracai ir visa, kas tik reikalinga namų įrengimams.

Lengvi išmokėjimai. sekmadieniais jokių taksų.

FURNITURE CENTER INC.
Įmonės vedėjas JUSTAS LIEPONIS
3222-24-26 So. Halsted Str. VIctory 2-4226
Įmonė atidaryta: Pirm., Ketv. 9-9:30 Kitomis dien. 9-6. Sekm. 10-5 val.

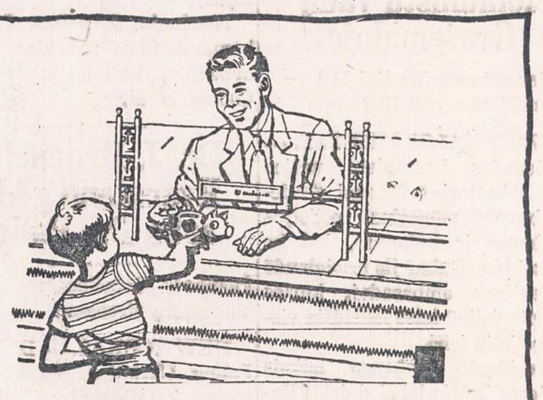

WELCOME, SAVER!

Smulkūs ir stambūs taupytojai vienodai prašomi atsilankyti prie mūsų langelio. Jūs galite pasirinkti taupymo sistemą ir visada rasite draugiškus žmones, pasiruošiusius jums patarnauti. Santaupos apdraustos iki $10,000. Dideli dividendai mokami 2 kartus į metus.

UNIVERSAL SAVINGS & LOAN ASSOCIATION
1800 SO. HALSTED STREET
CHICAGO 8, ILLINOIS
Telef.: HAymarket 1-2028

Valandos: Pirmad., antrad. ir penktad. nuo 9 ryto iki 4 val. vak. Ketvirtad. nuo 9 ryto iki 8 vak. Trečiad. uždaryta. Šeštadieniais nuo 9 val. ryto iki 3 valandos po pietų.

PLANINGAS TAUPYMAS MOKA GERUS DIVIDENDUS

Kiekvienas žmogus turėtų atliekamus nuo pragyvenimo pinigus taupyti kas savaitę.
Taupyti reikia: senatvei, vaikų mokslui, įsigijimui namo, automobilio, atostogoms, vestuvėms, krikštynoms ir kitiems reikalams. Kas turi susitaupęs pinigų, tas jaučiasi saugesnis ir laimingesnis. Pradėk taupyti šiandien!

MUTUAL Federal SAVINGS AND LOAN ASSOCIATION
2202 W. Cermak Rd. • Chicago 8, Ill.
JOHN J. KAŽANAUSKAS, Pres. • Tel. VIrginia 7-7747
Savings Insured to $10,000 by F. S. L. I. C.

Siegler PATENTED AUTOMATIC

GAS HEATERS

Galite apžiūrėti visų modelių pečius

MŪSŲ ĮRENGIMUS PRIPAŽINS GAS CO. INSPEKCIJA.

Sudėsime visus vamzdžius į jūsų sienas ir duosime Jums

Vienerių metų aptarnavimo garantiją

Apšildymo patarimai veltui

Užeikite, parašykite arba patelefonuokite mums apie savo apšildymo problemas. Mūsų patyrę inžinieriai noriai pagelbės Jums praktiškai ir pigiausiai išspręsti Jūsų problemas.

OGDEN STOKER SALES & SERVICE
1314 WEST GRAND AVENUE
Phone: SEeley 3-7112-3
Hours: 9 to 5:30 Daily — Mon. and Thurs. 9 to 9

30 METU SUKAKTIS

Chicago Savings and Loan Association mini pasėkmingo finansinio gyvenimo 30 metų sukaktį. Šia proga Chicago Savings per ateinančius šešis mėnesius, pradedant Liepos-July 1 diena, apdovanos puikia Ball-Point plunksna kiekvieną naują taupytoją ir kiekvieną seną taupytoją, padidinusį savo indėlius.. Be to, kiekvienas taupytojas dar gaus tikietą, kuriuo turės progos laimėti vieną iš 150 tableware setų: 25 Rogers Silver setų 8 asmenims ir 125 vėliausių ir gražiausių stainless steel setų 6 asmenims.

Chicago Savings per 30 metų finansinio gyvenimo visada išmokėjo taupytojams pilną taupomą sumą, mokėdama aukštesnį dividendą, negu dauguma kitų finansinių įstaigų. Už praeitus šešis mėnesius mes ir vėl išmokėjome 3% (3% per annum).

Chicago Savings kviečia lietuvius pasidėti savo sutaupytus pinigus į šią saugią ir tvirtą 14 milijonų įstaigą. Mūsų 30 metų saugaus ir pelningo patarnavimo lietuviams rekordas užtikrina indėlių saugumą ir geresnį dividendą. Be to, pas mus kiekvieno taupytojo pinigai yra apdrausti iki $10,000 by an Agency of the United States Government. Nėra saugesnės vietos taupomiems pinigams laikyti. Partrauksime jūsų pinigus iš kitur, jei atsinešite savo banko knygutę.

Šios įstaigos puikiai įrengtoj raštinėj teikiami sekantieji patarnavimai:

1.—Apdraustas taupymas
2.—Pirmų morgičių paskolos
3.—Pardavimas ir iškeitimas valstybės bonų
4.—Christmas Club Savings
5.—Vacation Savings Club
6.—Duodami Travelers Checks
7.—Notary Public
8.—American Express Money Orderiai,

Be to, kiekvienas taupytojas dar gali išsimainyti čekius, apmokėti gazo bei elektros bilas, nemokėdamas nieko už šiuos patarnavimus.

VALANDOS: Pirmadieniais nuo 12 iki 8 val. vakaro. Antradieniais ir Penktadieniais nuo 9 iki 4 valandos po pietų. Ketvirtadieniais nuo 9 iki 8 val. vakaro. Trečiadieniais uždaryta visą dieną. Šeštadieniais nuo 9 ryto iki 2 val. po pietų.

JOHN PAKEL, Prezidentas

CHICAGO SAVINGS and LOAN ASS'N
6234 So. Western Ave. Telef.: GRovehill 6-7575

FRESH MEAT AND CHICKEN DAILY
Complete assortment of SMOKED MEATS • FRESH EGGS
Free 1 pound Oleomargarine WITH THIS AD.
Ideal Meat Market
1927 So. Blue Island Ave.
CA 6-3166

SUSTINGĘ SĄNARIAI

Sutinusiems ir paraudusiems kelių, pirštų, kojų, pečių, nugarkaulio arba geliančių sustingusių raumenų skausmui sumažinti vartokit naują skiedinį PENA-HEAT. Pas savo vaistininką galit gauti ąsotėlį tik už $1.50 arba kreipkitės į STAR PHARMACAL Co., 957 No. Ashland, Chicago 22, Ill.

E. & J. CONSTRUCTION CO.
Statytojas ir braižytojas gražių, naujų namų.
Pastatome namus Jūsų sklypuose pagal Jūsų nurodymus ir pigiausiomis kainomis.
Mieste ir priemiesčiuose.
10753 So. Fairfield Ave.
Tel.: CEdarcrest 3-2193

PIGIAI IR SAUGIAI
PERKRAUSTAU BALDUS
VIETOJE IR IŠ TOLIAU
K. EIDUKONIS
Turiu naują didelį sunkvežimį, specialius įrankius ir apdraudas
6930 So. Talman, Chicago 29, Ill.
Tel. GRovehill 6-7096

IŠ TOLI AR IŠ ARTI PIGIAI
PERKRAUSTAU
(MOVING)
BALDUS IR ĮVAIRIUS DAIKTUS.
Perkraustymas saugus, greitas ir tvarkingas. Viskas apdrausta.
ANTANAS VILIMAS
1841 So. California Ave.
CHICAGO, ILLINOIS
Telef.: ROckwell 2-2282

TELEVIZIJOS
RADIJO APARATAI
ELEKTROS REIKMENYS
VĖDINTUVAI - VĖSINTUVAI
TV BEI RADIJO LEMPOS
DALYS — BATERIJOS
APARATŲ SUTAISYMAS
dirbtuvėse ir namuose atliekamas patyrusių inžinierių. Sąžiningas ir geras patarnavimas garantuotas.
DAINA TELEVISION
sales - service
3130 S. Halsted, DAnube 6-6887

NERVINĖ
Alexander's Nervinė, kuri turėtų veikti nuo nervų ligų, yra mišinys stiprių ir brangiausių šaknų, žiedų, žievių ir žolių, ir tas mišinys padeda nuo visokių nervų suirimų, galvos skaudėjimų, kvaišimų. išterijos, rūpesčio, susikrimtimo, nemigos, karščiavimų, išgasčio, persidirbimo ir kitų nervinių negalavimų. Gerdamas tą mišinį, gauni maistą nervams. Šios gyduolės kainuoja $5.00 svaras. Už $2.00 prisiunčiame 5 uncijas. Į Kanadą $2.25.
ALEXANDER'S CO.
414 Broadway
South Boston 27, Mass.

SOPHIE BARCUS
RADIJO VALANDA
Iš Stoties W. G. E. S.
1390 kilocycles
Kasdien: Pirmadienį iki Penktadienio nuo 8:45 iki 9:30 ryto. Šeštadieniais nuo 8:30 iki 9:30 ryto.
Ir kas pirmadienį nuo 7:00 iki 8:00 valandos vakaro.
Sekmadienį 8:30—9:30 val. ryto iš stoties WOPA, 1490 kilocycles.
Tel.: HEmlock 4-2413
7121 SO. ROCKWELL ST.
Chicago 29, Illinois

SPORTO PASAULIS

(Tęsinys iš 2-ro pusl.)

gikai laiku ir lengvai susitvarkę, trumpai galėtų susikaupti ir laukti sekančios k-dos "dėmesio".

Bėgikai tą pasiruošimo laikotarpį praktiškai taip turi išnaudoti (po "dėmesio").

1. Kūno svoris perkeliamas ant rankų (ištiestų per alkūnes) ir nugara, tikriau tariant, sėdimoji kūno dalis pakeliama. Visas dėmesys ir koncentracija — laukimas šūvio.

2. Kulnais stipriai įremti duobelės sieną arba blokų atsispyrimo priedėlį. Sprando raumenys atleisti. Žiūrėti pirmyn. Jeigu šiuos reikalavimus bėgikas laiku atliks, tai jo pradmės veiksmas daugumoje atvejų bus tikras. Sėkmingumas šūvio ženklo, kuris visiems yra paskutinioji k-da, priklausys nuo to, jeigu visi bėgikai, apytikriai vienu momentu baigs judėti — taisytis ir lauks šios galutinos k-dos. Tą veiksmą darniai atliekant palengvinamos pareigos starteriui, o bėgikams sėkmingumas nuotolio prabėgime, atseit, geras laikas. Visas menas čia glūdi šūvio paleidime t. y. reikiamu laiku. Jei abi pusės turi patyrimo, tai didesnių susitrukdymų nebus, bet starteris tol turi nekomanduoti "dėmesio", kol dar nors vienas iš bėgikų juda.

Dažnai pasitaikanti klaida yra perankstyvas pradininko (starterio) šūvis, nes jis pats lyg ir nesusivaldo pilnos rimties stovy ir neišlaukia visiško bėgikų nusiraminimo.

Kaip anksčiau buvo lyg taisyklė laikoma, kad po dėmesio turi praeiti 2-3 sekundės, šiandien nelaikoma jokiu kriterijumi, nes vieno užbėgimo dalyviai anksčiau susitvarkys, kiti vėliau, o bus nemaža ir tokių, kurie po dėmesio vėl pradės judėti — krapštytis.

Bet taip pat primintina, kad šis laukimas negali būti ir per ilgas, nes bėgikai visuomet susikoncentruoja reakcijai trumpam momentui. Po k-dos "dėmesio" negali toje įtampoje ilgai sėdėti, todėl čia ir glūdi visas pradmininko menas laiku pagauti visų bėgikų pilną susikaupimo momentą pradmės žingsniams. Tai nėra lengva ir paprasta, kaip iš šalies stebint tas atrodo.

Praktiškai nustatyta, kad šis laikas visada prašoks 2-3 sek. tarpą, bet jis neturi būti uždelstas, žodžiu, gera psichologinė nuojauta ir pažinimas sprintų charakterio, bus nemažu pliusu geros pradmės. Tie, kurie per daug ūmai skubiai reaguos, dažniausiai iššoks per anksti, gi lėtesnieji — ne staigios reakcijos, užsisėdės.

Bet pradmininko būtų tikras nusižengimas, jei jis nelaukdamas visų galutino nusiraminimo duotų šūvio ženklą ir užkluptų dalį nepasiruošiusių.

Sporto klubų lengv. atletikos vadovai turi labai atydžiai ir pedagogiškai pagrįstai visiems trumpų nuotolių pradedantiesiems tą nuodugniai paaiškinti ir praktiškai veiksmais (bandant pradmę) įrodyti kur ir kas yra klaidinga. Pirmosios komandos "į vietas" ir "dėmesio" turi būti greičiau įprastos vykdyti, kad tas duotų patirties laiku susirasti pradmėje patogią "sėdėjimo vietą", kas vėliau (keletų sekundžių) naudinga stipresnei reakcijai šūvio belaukiant. Tuo išvengiama skubotumo, nes tikrovėje juk visi bšgikai vienu ir tuo pat laiku turi viską vykdyti, nes kitaip vieno ar kito koks nors užsnūdimas trukdo visos rungties eigą, svarbiausia — pradmę.

Tenka nugirsti kalbant, kad vieni išbėgo šūvio metu, atseit, gera pradmė. Faktiškai tai bus perankstyva pradmė, nes niekas tokiu staigiu veiksmu negali reaguoti, reakcija įmanoma nervų keliu, bet ne tokiu judėsiu greitumu. Pradmininko pareiga tokį užbėgimą ar baigminį bėgimą sustabdyti. Atstumo atžvilgiu, kurį bėgikas iššokęs turės, akiai vertinant nebus jau lyg ir didesniu pliusu, o laiką matuojant gal ir sekundžių dešimtosios atitiks kitų konkurentų laiką, bet pačiam laimėjimui įvertinti dažnai užtenka tik krūtinės mažo pasvirimo — išmetimo veiksmo, kertant baigmės liniją, todėl tokį bėgimą leisti negalima. Reikia atšaukti šūviu ar švilpuku.

Bendras pradmininko ypatybes galima suglaustai taip apibudinti:

1. Ramios laikysenos.
2. Aiškios ir nerėžiančios ausį dikcijos.
3. Gero akylumo-pastabumo.
4. Draugiškos laikysenos su visais bėgikais.
5. Teisingos ir korektiškos elgsenos savo sprendimuose, kas liečia pradmės veiksmus.
6. Turėti gerą pasitikėjimą iš bėgikų ir pasitikėti bėgikams.

Žinoma, čia dar verta priminti, kad pradmininko pareigos apima ir pačių bėgikų tinkamą ir pagal burtus ištrauktą takų paskirstymą, apie pranešimą (švilpuku) teisėjams, kad laiku pasiruoštų laiko ėmimui ir k. t. techniškos smulkmenos.

Pažymėtina, kad pradmininkas kiekvienam užbėgime ar paskiros kitos rungties bėgimo vykdyme, visada turi pasakyti kaip bus tariama jo komanda. Pvz. Mano komanda bus tokia: "Į vietas, dėmesio ir šūvis". Turi taip pat pabrėžti kada k-da galioja. Pvz. Komanda galioja, atseit, po šio seka faktiškoji vykdomoji pradmininko valia, išreiškiama k-domis, o bėgikų atliekama reikiamais veiksmais. Kaip ir kada nustatoma klaidingi — perankstyvūs startai — pradmės, kuriuos aiškina varžybų nuostatai, kalbėsime tuoj po mūsų žaidynių.

Varžybų lauke

Hamburge pravestame tarpt. lauko teniso turnyre amerikietis Patty laimėjo I v. ir su vokiečiu von Cramm dvejetą I v. Patty yra nugalėtoju ir 1953 m. Žymusis švedas Davidson tiek vienete ir dvejete liko II.

Vokietija, kaip lauko rankinio pasaulio meisteris, Švedija — halės, turėjo tarpvalstybinį susitikimą Augsburgo Rosenau stadione, kur prie 40,000 žiūrovų vokiečiai lengvai nugalėjo švedus 15:9 (10:3).

Varšuvoje bulgarų rinktinė sužaidė lygiomis 2:2 su Lenkija ir 1:1 su Maskvos rinktine. Rugsėjo 26 d. žais Maskvoje vengrų rinkt. su Sov. S-ga, o Briusely Vokietija — Belgija.

Austria Wien viešėjo V-joje ir pralaimėjo prieš Tus Neuendorf 3:1. Admira Wien baigė 1:1 su R. W. Essen ir jugoslavų Hajduk Split 2:0 laimėjo prieš Bayern Muenchen.

Norvegas Audun Boysen Gaevle (Švedijoje) 1000 m. prabėgo nauju pasauliniu rekordu — 2:19,5 min. Tai stipriausias varžovas 800 m. rungty Berne.

Chicagos "Perkūnas" apygardos lengvosios atletikos nugalėtojas

Š. m. rugpiūčio 22 d. Chicagoje įvyko 1954 m. Vid. Vakarų Sporto Apygardos lengvosios atletikos pirmenybės, kuriose dalyvavo Clevelando "Žaibo", ASK "Lithuanicos", Skautų Tunto "Lituanicos", Chicagos "Gintaro" ir Chicagos "Perkūno" lengvaatletai.-ės. Apygardos nugalėtojo vardą išsikovojo Chicagos "Perkūnas", surinkęs 112 taškų; II vieta atiteko Clevelando "Žaibui" su 100 tašk., III vieta — Chicagos "Gintarui" 20 tšk., IV vieta — ASK "Lituanica" 9 tašk. ir V vietoje liko skautai surinkę 3 taškus.

Techniškos pirmenybių pasekmės

A. **Vyrų grupėje:** 100 m — Adamkavičius, ASK Lith., 11.4 sek., Vadopalas, Clev. Žaib., 11.4 sek.;

400 m — Grina, Ch. Perk., 57.1 sek., Abraitis, Clev. Žaibas, 60.2 s.;

1500 m. Valaitis, Clev. Žaib. 5:15,7 min., Zabarauskas, Ch. Perk., 5:26,3 min.;

Šuolis į tolį — Pudymaitis, Ch. Perkūnas, 20'7", Puškorius, Clev. Žaib., 20'1";

Šuolis į aukštį — Liutkevičius, Clev. Žaib., 5'7¾", Grina, Ch. Perk., 5'3½";

Ieties met. — Macevičius, Ch. Perk., 129'0", Bielskus, Clev. Žaib., 124'0";

Disko met. — Vadopalas, Clev. Žaib., 112'5", Adamkavičius, Ch. Lituanica, 109'5";

Rutulio st. — Vadopalas, Clev. Žaib., 41'0", Radys, Ch. Perk., 40'0";

Estafetė 4x100 — Clev. "Žaibas" 46.8 sek., Ch. "Perkūnas" 47.1 sek.

Jaunių gr.: 100 m — Pikturna, Clev. Žaib., 11.8 sek., Ščerba, Ch. Perk., 11.9 sek.;

1000 m — Vygantas, Ch. Gintaras, 2:59.0 min., Valaitis, Clev. Žaib., 2:59.7 min.;

Šuol. į tolį — Motiejūnas, Clev. Žaib., 18'3", Ščerba, Ch. Perkūnas, 16'10½";

Šuol. į aukštį — Ščerba, Ch. Perk., 4'9½, Gulbinas, Ch. Per., 4'7½";

Rutulio stūm. — Paukštelis, Ch. Perk., 42'2", Barzdukas, Clev. Žaib., 40'2";

Disko met. — Paukštelis, Ch. Perk., 121'½", Barzdukas, Clev. Žaib., 98'6";

Ieties met. — Morkūnas, Ch. Perkūnas, 128'9", Barzdukas, Clev. Ž., 110'½";

Estafetė 4x100 Clevelando "Žaibas" 49.5 sek., Chicagos "Perkūnas" 50,2 sek.

Moterų gr.: 60 m — Zubkutė, Ch. Perk., 8.3 sek., Malcanaitė, Clev. Žaib., 9.0 sek.;

Šuol. į aukštį — Zubkutė, Ch. Perk., 4'00", Blandytė, Ch. Gintar., 3'10";

Šuol. į tolį — Zubkutė, Ch. Perk., 13'8½", Blandytė, Ch. Gint., 13'8⅜";

Rutulio st. — Ilgūnienė, Ch. Perk., 31'5½", Kūraitytė, Ch. Perk., 28'1";

Disko met. — Blandytė, Ch. Gintar., 90'9", Stravinskaitė, Clev. Ž., 79'3";

Ieties met. — Blandytė, Ch. Gintar., 87'½", Kūraitytė, Ch. Perk., 76'8½;

Estafetė — 4x60 mtr. Chicagos "Perkūnas" 36,1 sek., Clevelando "Žaibas" 37,3 sek.

Geriausias Vid. Vakarų apygardos lengvaatletis, už pasekmę 100 m. bėgime (11.4 sek.), pasiremiant tarptautine leng. atletikos vertinimo lentele, 735 tašk. paskelbtas V. Adamkavičius, Ch. ASK Lituanica, moterų grupėje — Zubkutė (Ch. "Perkūnas") ir jaunių grupėje — Paukštelis (Ch. "Perkūnas"), pasiekęs geriausią jaunių disko metimo pasekmę tremtyje 36.90 m. **Vg.**

Iš futbolo aikštynų

Spalio 16 d. Hannovery įvykstančioms tarpv. futbolo rungtynėms Prancūzija-Vokietija, bilietų paklausa jau siekia ½ milijono.

Egipto futbolo s-gos atstovas Mohamed Shenes viešėjo Vokietijoje ir sutarė tarpv. futbolo rinkitnių susitikimą 1955 m. vokiečių žemėje.

Vengrų garsioji vienuolikė Honved Budapest, kurios sudėtyje žaidžia Puskas, Koscis ir Grosits nugalėjo Kopenhagos rinkt. net 4:0 (2:0). Danams vengrų viešnagė labai daug kainavo, bet svečiai įvarčiais gerai atsilygino.

Net 28 žmonių sudėtis, žinoma, įskaitant ir pačius futbolininkus, išvyksta iš Stockholmo į Maskvą, kur rugsėjo 8 d. bus Sov. S-ga-Švedija futbolo rungtynės. Atsigriebimo-revanšo susitikimas 1955 m. Stockholme.

Švedų sporto žurnalistas ir futbolo žinovas Rudolf Eklow pateikia tokią pasaulio rinktinę: Turek (Vok-ja); Andrade (Uragvajus), N. Santos (Brazilija); Boczik (Vengrija), Liebrik (Vokietija), Baner (Brazilija); Rahn (Vokietija), Kocsis (Vengrija), Hohberg (Uragvajus), F. Walter (Vok-ja) ir Szibor (Vengrija).

Honved Budapest k-da viešėjo ir Švedijoje. Senasis futbolo meisteris Norrkoeping buvo sausai apdovanotas (5:0).

Šis vengrų vienetas turi pakvietimą gastrolėms ir į Angliją.

Viennos vienuolikės sp. kl. Wienna šventė 60 m. jubiliejų. Ta proga svečiu futbolo šeimai buvo anglų meisteris Wolverhampton Wanderers. Žaidynės baigėsi 2:2. Rungtynes sekė tik 12,000 žiūrovų.

1. F. C. Koeln Lyone nugalėjo Olimpque k-dą 5:2.

Sov. S-gos futbolo p-bėse pirmauja Maskvos Dynamo su 29:13 tšk. iš 21 rungtynių ir II-je v. Minsko Spartakas 26:16 tšk. Iš olimpinės k-dos (1952 m. Helsinkio) rusus atstovauja tik vienas žaidėjas — Netto.

Garsieji pasaulio futbolo teisėjai, anglai Ellis ir Ling priėmė Sov. S-gos sporto v-bės pakvietimą ten pravesti eilę tarpvalstybinių rungtynių. Anglija sutinka juos išleisti.

Fritz Walter, vokiečių rinktinės ąžuolinis ramstis, po pasaulio p-bių debiuto, gavo net 5000 laiškų. Tai bent korespondencija, o paštininkai net atskirą taką išmynė beeidami į jo namus.

Nepriklausomųjų studentų suvažiavimas

Nepriklausomųjų Studentų suvažiavimo metu bus surengta diskusijų popietė tema **Lietuvių laisvės kova okupacijų metais.** Joje šios kovos patirtį ir pamokas diskutuos joje dalyvavę **J. Rimašauskas** ir **Br. Budginas.** Suvažiavimas įvyksta rugsėjo 8-10 dd. Tabor Farmoje.

Rugsėjo 8 d. proga Nepriklausomųjų Studentų suvažiavime bus trumpas Tautos Šventės minėjimas prie laužo, kuriame kalbės istorikė p. **V. Sruogienė.**

R. Mieželis Nepriklausomųjų Studentų suvažiavime, įvykstančiame Tabor Farmoje, Sodus, Michigan, darys pranešimą apie jaunosios kartos santykį su mūsų politiniu ir visuomeniniu gyvenimu. **L. Sabaliūnas** ten pat referuos apie studentijos galimybes plačiau įsijungti į laisvinimo darbą.

Neskaitęs "Naujienų" — liūdėsi visą dieną

"Iš visų mūsų rašytojų Vinco Krėvės kūryba šiandien, be abejo, yra plačiausiai pasireiškusi tiek tematikos, tiek žanrų ir nuotaikos atžvilgiu", taip rašo V. Mykolaitis-Putinas straipsnyje "Idėjiniai Vinco Krėvės kūrybos pradai". Putino ir kitų autorių Krėvės kūrybos literatūrinius vertinimus rasite gražiai išleistoje knygoje Vincas Krėvė-Mickevičius. Knyga kainoja tik $2.00. Ją galite užsisakyti rašydami:

NAUJIENOS, 1739 So. Halsted, Chicago 8, Ill.

Švento Rašto Tyrinėtojų KONVENCIJA

įvyks rugsėjo 4, 5 ir 6 dienomis C. S. P. S. svetainėje, 4758 So. Honore St. Šeštadienį pradžia 2:30 val. po pietų. Sekmadienį ir pirmadienį prasidės 9 val. ryto ir tęsis iki 6 val. vak. Sekmadienį 3:00 val. kalbės S. BENECKIS. Jo kalbos tema: DAUGIAU MIRTIES NEBEBUS, pagal Biblijos pranašystes.

Kviečiame visus atsilankyti. Įžanga nemokama. Kolektų nebus.
—ŠV. RAŠTO TYRINĖTOJAI.

IŠĖJO ANTRAS METRAŠTIS

Chicagos Lietuvių Literatūros Draugija išspausdino

ANTRĄJĮ LITERATŪROS METRAŠTĮ

Jame yra prof. V. Krevės-Mickevičiaus, prof. Igno Šlapelio, Dr. V. Maciūno, Dr. P. Joniko, Dr. K. Graniaus, prof. Vl. Stankos ir kitų darbai.

Metraštis yra 363 psl. Kainuoja $3.00. Knygų pardavėjai gauna nuolaidą.

Metraščio reikalais rašykite:
NAUJIENOS, 1739 So. Halsted Street, Chicago 8, Ill.

Roosevelt Furniture
Pavasarinis birželio mėn. matrasų **$19.95** ir brangesnių.

IŠPARDAVIMAS

Galite įsigyti naujus matrasus ir springsus Slumberon, Englander, Pilo Rest ir kitų išdirbysčių. Atvykite į šią lietuvišką baldų krautuvę ir pasirinkite moderniškiausių baldų prieinamomis kainomis ir lengvomis sąlygomis.

ROOSEVELT FURNITURE CO.

2310 W. ROOSEVELT ROAD **Tel.: SEeley 3-4711**
Krautuvė atidaryta sekmadieniais nuo 11 iki 4:30.

Susivienijimas Lietuvių Amerikoje

KVIEČIA VISUS Į BENDRĄ LIETUVYBĖS DARBĄ

PRIKLAUSYTI Susivienijime Lietuvių Amerikoje, tai susijungti su savo broliais ir sesėmis bendram lietuvybės išlaikymo darbui ir kovai už gražią Lietuvos ateitį.

LIETUVYBĖS SLA VAJUS, prasidėjęs Vasario 16-tą, suteikia įstojimo į SLA lengvatas visiems naujai įstojantiems. Pasinaudokite šia proga.

APDRAUDA Susivienijime Lietuvių Amerikoje yra parankiausia, pigiausia ir tikriausia — sujungta su fraternalėmis naudomis. SLA apdrauda pagelbės Jums ir jūsų šeimai nelaimėje.

SLA VEIKLA ir jo tikslai bei praeityje nuveikti darbai ir pasiekti nuopelnai aprašyti atskiruose leidiniuose, kuriuos gausit tuojau nemokamai, jei parašysit SLA Sekretoriui:

DR. M. J. VINIKAS
307 W. 30th Street, New York 1, N. Y.

LIETUVIŠKA GAZOLINO STOTIS IR AUTOMOBILIŲ TAISYMAS
SHELL BENZINAS
5759 SOUTH WESTERN AVENUE TEL. REPUBLIC 7-9533
Atliekami generaliniai remontai: Motorams, stabdžiams, transmisijoms, keičiamos dalys; be to, visi lyginimo ir dažymo darbai.
Įmonė įrengta pavyzdingai su paskutinės laidos moderniškiausiais aparatais. Prityrę ir sąžiningi mechanikai atliks darbus greitai, sąžiningai ir pigiau nei bet kur kitur. Įmonėje dirba ir patys savininkai.
Įmonės savininkai: A. ADOMĖNAS, V. KOŽICA ir V. PAALKSNIS

Balio Pakšto orkestro dovana Chicagos visuomenei
Rugsėjo 12 d., sekmadienį, 5:30 val. vakaro
RUDENS SEZONO ATIDARYMAS
Įėjimas veltui. Staliukus užsisakyti Lietuvių Auditorijoje VIctory 2-6172

SOLTIS HOME APPLIANCES AND FURNITURE
2647 West 51st St.
HEmlock 4-7095
OPEN MONDAY AND THURSDAY EVENINGS

Nori Nebrangiai Nusipirkti Gerą Automobilį?

DIDŽIAUSIA AUTOMOBILIŲ TAISYMO DIRBTUVĖ. — TEISINGI NEMOKAMI PATARIMAI.
GERAS PATARNAVIMAS • LENGVOS IŠMOKĖJIMO SĄLYGOS

NAUJAS 1954 CHRYSLER — $2485.00 • PLYMOUTH — $1595.00
300 VARTOTŲ AUTOMOBILIŲ, NUO $25.00 IR AUKŠČIAU

BALZEKAS MOTOR SALES, INC.
"U WILL LIKE US"

4030 ARCHER AVENUE **Telefonas: VIrginia 7-1515**

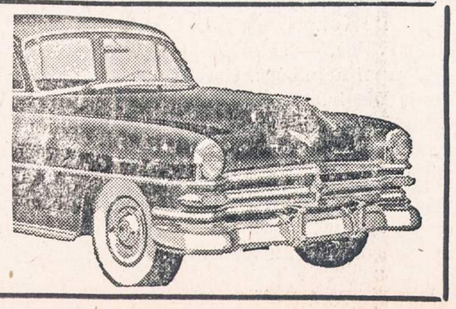

NAUJIENOS

THE LITHUANIAN DAILY NEWS

Published Daily Except Sunday by The Lithuanian News Pub. Co., Inc.

1739 South Halsted Street, Chicago 8, Ill. HAymarket 1-6100

Entered as second-class matter March 7, 1914 at the Post Office at Chicago, Ill., under the Act of March 3, 1879.

Subscription Rates:
$9.00 per year in Canada
$9.00 per year outside of Chicago
$10.00 per year in Chicago
5 cents per copy.

Užsakymo kaina:
Chicagoje—paštu:

Metams	$10.00
Pusei metų	$5.50
Trims mėnesiams	$3.00
Vienam mėnesiui	$1.25

Chicagoje per išnešiotojus:

Viena kopija	5c.
Savaitei	30c.
Mėnesiui	$1.25

Jungtinėse Valstybėse, ne Chicagoje:

Metams	$9.00
Pusei metų	$5.00
Trims mėnesiams	$2.50

Užsieniuose:

Metams	$11.00
Pusei metų	$5.50
Tmis mėnesiams	$3.00

Naujienos eina kasdien, išskiriant sekmadienius. Leidžia Naujienų Bendrovė, 1739 S. Halsted Street, Chicago 8, Illinois. Telef.: HAymarket 1-6100.

Pinigus reikia siųsti pašto Money Orderiu kartu su užsakymu.

Britų Sumanymas

Sugriuvus Europos Gynybos Bendruomenės planui, D. Britanijos vyriausybė imasi iniciatyvos surasti kitokį kelią Vokietijai įjungti į Europos saugumo sistemą. Šituo tikslu premjeras Sir Winston Churchill šaukia aštuonių vakarinių šalių užsienio ministerių konferenciją. Į ją yra kviečiamos šešios valstybės, kurios buvo numatytos, kaip EDC partneriai, atseit, Belgija, Holandija, Liuksemburgas, Vakarų Vokietija, Prancūzija ir Italija, ir Jungtinės Valstybės su Britanija.

Jei šios vyriausybės sutiks, tai spėjama, kad konferencija susirinks po trijų savaičių Londone. Galimas dalykas, kad britams tokią mintį davė Washingtonas, norėdamas, kad neatrodytų, jog Amerika vėl "diktuoja" europiečiams. Antra vertus, ant britų krinta nemaža dalis kaltės dėl EDC nepasisekimo, ir jų pareiga yra šią savo "nuodėmę" atpildyti.

Prieš dvejus metus, kai prasidėjo diskusijos Europos Gynybos Bendruomenės klausimu įvairių šalių spaudoje, Britanija sudavė pirmą smūgį šiam projektui, nutardama nedalyvauti Bendruomenėje, nes britų interesai esą daug platesnės apimties, negu Europa; jie todėl negalį atiduoti žymią dalį savo ginkluotų jėgų Europos armijos dispozicijon.

Po šito britų nutarimo Prancūzija pradėjo kelti triukšmą. Kaip ji galinti dėtis į bendrą karinę organizaciją su vokiečiais, jei ji neturės nė vieno stipresnio partnerio, kuris padėtų jai atsverti vokiečių jėgą, Britams nedalyvaujant bendruomenėje, vokiečiai neišvengiamai paimsią ją savo kontrolėn, ir kas galįs žinoti, ką jie su ja padarysią — gal būt, atkreipsią ją prieš Prancūziją ar kurį kitą savo kaimyną?

Nuo tada opozicija prieš EDC ėmė smarkiai augti Prancūzijoje ir nė viena jos vyriausybė jau nebedrįso siūlyti parlamentui ratifikuoti EDC sutartį. Britai bandė gelbėti padėtį, prižadėdami glaudžiai "kooperuoti" su Europos Gynybos Bendruomėne ir laikyti Europoje ne mažesnį skaičių savo divizijų, kaip tas, kurį jie tenai turi dabar; bet Prancūzijos tai neįtikino.

Galimas dalykas, kad Churchillo vyriausybė dabar nori atitaisyti žalą, kurią ji padarė Europos saugumo reikalui, ir sutiks Londono konferencijoje įsipareigoti lygiai su Europos kontinento šalimis. Tokiu atveju galėtų būt sukurta kolektyvio saugumo sistema, panaši į gynybos bendruomenę. Svarbu ne forma, o turinys.

Bet jei prancūzai ir dabar priešintųsi, tai nebeliks nieko kita, kaip grąžinti Vokietijai suverenumo teises ir padėti jai apsiginkluoti. Su ja galėtų paskui sudaryti atskiras sutartis Amerika, Anglija ir kitos valstybės, kurios laiko bolševikinį imperializmą pavojingiausiu pasaulio priešu. Panašių apsigynimo sąjungų šiandien jau yra neviena.

"Kvaili dalykai" Rusijoje

APŽVALGA

Sovietų Sąjungą truputį pakritikavo ir A. Bimba, rašydamas apie du mažmožiu: diplomatų uniformas (kurios yra "metamos lauk") ir studentų uniformas. Šios dar pasilieka. Bimba vadina studentų uniformas "kvailu dalyku" ir pataria sovietų valdžiai "pasimokyti iš Amerikos", kurioje studentai dėvi paprastus drabužius.

Iš Bimbos pusės tai didelis progresas pripažinti, kad Amerika nors viename punkte yra išmintingesnė už bolševikinę Rusiją.

Tačiau jisai paliečia ir kitą, daug svarbesnį dalyką, negu uniformos: mirties bausmę Sovietų Sąjungoje.

Mirties bausmė

Bimba rašo:

"Kitas baisus dalykas: mirties bausmė. Ji įvesta Amerikoje ir Tarybų Sąjungoje. Nėra ko nė vienai pasimokinti".

Tenka pastebėti, kad "viernam komunistui" vien tik *lyginti* komunizmo šalį su kapitalistine Amerika yra beveik "smertelnas griekas".

Bimba smerkia mirties bausmę, kaip "baisų dalyką". Kažin kodėl jisai to baisumo nematė per 37 metus!

Jisai, tur būt, užmiršo bolševikų valdžios istoriją (jei jisai iš viso ją kada nors žinojo). Priminsime jam kai kuriuos faktus.

Rusijoje ilgą laiką dar carizmo laikais buvo vedama kova prieš mirties bausmę. Kai 1917 m. vasario-kovo mėn. caro valdžia buvo nuversta, Laikinoji Revoliucinė Vyriausybė mirties bausmę panaikino. Tačiau Aleksandras Kerenskis dalinai ją atgaivino, norėdamas sustabdyti *banditizmą karo fronte,* kai bolševikų sudemoralizuoti kareiviai, sauvališkai apleisdami savo armijos dalnius, ėmė plėšti ir žudyti ramius gyventojus. Kerenskio dekretą, išleistą karinės disciplinos tikslais ir taikomą tik fronto bei pafrontės sritims, bolševikai pramINė "kruvinu" ir pradėjo pasiutusią agitaciją prieš Laikinosios Vyriausybės pirmininką. Kerenskis buvo šaukiamas "kruvinu despotu", "budeliu", "caru" ir t.t.

Vienas iš svarbiausiųjų Lenino partijos argumentų, kovojant prieš Laikinąją Revoliucinę Vyriausybę, buvo tas, kad, tik ją pašalinus, būsią galima panaikinti visiems laikams "baisųjį carizmo palikimą" — mirties bausmę.

Įvyko spalio-lapkričio sukilimas ir bolševikai pagrobė valdžią. Visos Rusijos sovietų kongresas, kuris pateko bolševikų kontrolėn, priėmė nutarimą apie mirties bausmės panaikinimą.

Leninas už mirties bausmę

Leninas paskelbė "Liaudies Komisarų Tarybos" sąstatą, pats paskirdamas save jos pirmininku. Komisarų taryba ("sovnarkomas"), susirinkusi į posėdį, kuriame nežinia dėl kokios priežasties Leninas negalėjo dalyvauti, atšaukė Kerenskio dekretą, kuriuo buvo įvesta mirties bausmė fronte. Dekretą atšaukti pasiūlė Kamenevas, kuris pavadavo pirmininką.

Bet kai paskui Kamenevas nuėjo pas Leniną ir papasakojo jam apie komisarų tarybos nutarimus, tai Leninas smarkiai jį išbarė:

"Nesąmonė", sakė jisai. "Kaip jūs galite padaryti revoliuciją be mirties bausmės?"

Kamenevas bandė jį nuramINti, aiškindamas, kad naujas dekretas liečiąs tik armijos dezertyrus, bet Leninas kartojo savo, kad tai esanti "klaida, nedovanotina silpnybė ir pacifistinė iliuzija". Pagaliau buvo susitarta, kad Liaudies Komisarų Tarybos dekretas bus *ignoruojamas,* o dezertyrai bus šaudomi ir toliau. (Apie tai pasakoja savo atsimjnimuose apie Leniną, išleistuose Maskvoje, Adorackij.)

Praėjus kelioms savaitėms, Leninas ėmė reikalauti, kad mirties bausmė būtų vartojama ne tik prieš armijos dezertyrus, bet taip pat prieš vagis ir chuliganus, įrodinėdamas, kad

"Nebuvo nė vienos revoliucijos istorijoje, kuri nebūtų parodžiusi savo tvirtumo, šaudydama vagis nusikaltimo vietoje . . . Diktatūra yra geležinė valdžia, turinti revoliucinį pasiryžimą, veikianti sparčiai, be pasigailėjimo triuškinanti šnaudotojus, lygiai kaip ir chuliganus".

Bolševikai tada jau buvo išvaikę žmonių išrinktą Steigiamąjį Seimą ir persikrikštiję į "komunistus".

Mirtis socialistams

Teroras darėsi tolyn vis žiauresnis. Leninas jau nesitenkino šaudymu dezertyrų ir paprastų kriminalistų. Čeka (Črezvyčainaja Komisija) žudė "kontrrevoliucininkus" — dvarininkus, buržujus, monarchistus ir t.t.

Tačiau bolševikinio komunizmo tėvui dar ir to nebuvo gana. Svarstant baudžiamųjų įstatymų kodeksą, 1922 m. gegužės mėn., Leninas parašė teisingumo komisarui D. I. Kursky laišką, pasisakydamas už mirties bausmės praplėtimą. Jisai pareiškė:

"Mano nuomone, reikia išplėsti baudimus mirtim, kad sušaudymai apimtų visas menševikų, socialrevoliucionierių ir panašių veiklos sritis; reikia surasti formulą, kuria šita veikla būtų susieta su tarptautine buržuazija ir jos kova prieš mus (spaudos papirkinėjimas ir agentai, pasiruošimai karui, ir pan.)".

Tai buvo atpasakota Maskvos žurnale "Bolševik", 1937 m. sausio 15 d., minint "spalio revoliucijos" 20 metų sukaktį.

Taigi Leninas liepė išleisti įstatymą, kuriuo pasiremiant būtų galima *bausti mirtim socialdemokratus ir socialistus liaudininkus už betkokią jų veiklą;* o kad publikos akyse šis barbarizmas būtų pateisintas, tai jisai patarė susieti socialistų veikimą su "tarptautine buržuazja" — vadinasi, žudyti ir šmeižti!

Taip ir buvo daroma Sovietų Rusijoje per visus komunistų valdžios metus. Lenino įpėdinis Stalinas išplėtė savo mokytojo mongolišką "teisingumą" dar labiau. Jisai žudė jau ne tik "buržujus" ir socialistus, bet ir *bolševikus,* kurie atrodė neištikimi jo diktatūrai. Buvo sušaudyta visa senoji Bolševikų Gvardija, kuri padėjo Leninui įsteigti sovietų valdžią! Buvo sušaudyti tūkstančiai sovietų valdžios pareigūnų, komunistų partijos veikėjų, diplomatų, armijos ir laivyno karininkų ir nesuskaitoma daugybė mažesnių žmonių.

Kraujas liejosi upeliais visoje Sovietų Sąjungoje per dešimtmečius. Bet Antanas Bimba, kuris dabar rašo, kad mirties bausmė tai — "baisus dalykas", — į tai nekreipė dėmesio. Sovietų valdžią jisai kėlė į padanges!

O dabar jisai bando įtikinti "Laisvės" skaitytojus, kad ir Amerikos valdžia esanti tokia pat žiauri, kaip Kremliaus tironija. Žmogus neturi sarmatos!

JONAS LEONAS

Vis dar tebeklaidina

Kai didžiulėse bibliotekose imi į rankas Jungtinių Amerikos Valstybių įvairių leidyklų 1939, 1940 — bei kitų vėlesnių metų, — arba net ir dabarties — politikai ir mokslui skirtus specialius leidinius, ir juose ieškai imperialistinio komunistinio rusų agresijos aptarimo bei įvertinimo, — randi daug ypatingų "samprotavimų", kur visa tai "teisingai suprasta".

Toks štai "teisingas" "sovietų veržlumo" (soviet expansion) aptarimas, vengiant nurodyti, jog tai yra **pasaulinis komunistinis rusų imperializmas,** plačiai ir autoritetingai paskleistas politikams ir mokslui tikrai rimto leidinio **"Current History"**, The monthly magazine of world affairs (1954 m. birželio mėn.). Štaip rašoma vedamajame, o autorius yra **Michael T. Florinsky.**

Straipsnis skirtas suprasti pasaulinį komunistinių rusų imperializmą. Tačiau autorius išaiškina, jog tai esą tik "sovietų exspansija", išsakmiai pabrėždamas viso to neskirti rusams ir tęsiniu nejungti su imperialistinės carinės Rusijos politika. Esą tai būtų pakartojama "likiminė ir neapginama klaida". (To view the expansion of the USSR as a continuation of the imperialistic policy of Czarist Russia is, to repeat, a fatal and indefensible mistake". 324 psl.).

Tai reikią daryti todėl, nes marksizmo - leninizmo doktrina kalbanti apie "pasaulinę sovietų respublikų federaciją" ("federation of the Soviet republics of the world", 326 psl.).

Dėja, lietuviai, latviai, estai ir kitos šiandien genocidiškai komunistinės Rusijos naikinamosios tautos šį "samprotavimą", keliamą Michael T. Florinsky (būdinga pavardė!), laiko klaidinančiu ir neatitinkančiu tikrovę.

Tai aidas iš anų laikų ir nuotaikų, žinoma, šiandien jau tylesnis, — kada visokie "sovietų reikalai" buvo "reikiamai suprantami". Apie tada prasitaria ir pats Michael T. Florinsky (323 psl.).

"Sąjungininkų karo vadovybių buvo sutarta, jog rusai okupuos Prahą ir Berlyną. Gi, pagal Mrs. Roosevelt, prezidentas negalvojo (1943), jog yra 'svarbu': ar anglo-amerikiečių, ar rusų kariuomenės pirmos įeis į Berlyną".

Be to, šiame straipsnyje keletu atvėju, tiesioginiai liečiama Lietuva ir kiti Baltijos kraštai. Jie tevadinami tik "teritorijomis, buvusiomis carų valdžioje ir revoliucijos pasėkoje išskirtomis iš Rusijos imperijos".

Taigi, lyg, rodos, ir prašoma: "atgaivinkite aną carinės Rusijos imperiją ir duokite vėl atgal į mūsų valdžią visas buvusias teritorijas".

Suminėjus Lietuvos ir kitų Baltijos kraštų okupaciją, nurodoma, jog raudonosios armijos spaudimu sudarytos Maskvai palankios vyriausybės ir "Baltijos valstybės pačios klusniai nusibalsavo įsijungti į SSSR" (obediently voted themselves into the U.S.S.R.) 322 psl.

Nė žodžio nėra, jog 1941 m. Lietuva ginklu sukilo prieš komunistus rusus. Iš viso, lietuvių ir kitų baltiečių reikalai vis dėlto atrodo kažkaip "carinės Rusijos imperijos dalimis". Jie ir menkiau vertinami negu Lenkija, Čekoslovakija, Vengrija, Rumunija, Bulgarija ir kit.

Būdinga ir žvelgiant į pridėtą žemėlapį (325 psl.). Jame irgi vardais neminima nei Lietuva, nei Latvija, nei Estija, nei Suomija. Lietuva yra apibrėžta be Klaipėdos krašto (o sienos rodomos 1936 m.), dalis Latvijos ir truputis Estijos bei kiti plotai Gudijos ir Ukrainos,—ir visa tai įeina į vardą "Sovietų Sąjunga" (Soviet Union).

Atrodo, jog Michael Florinsky lūpomis kalba carinės imperialistinės Rusijos palikuonis, sapnuojąs grįžti į visas (o gal ir toliau) "Rusijos imperijos žemes".

PASTABĖLĖS

★

— Šiurpūs skaičiai. SSSR komunistų veikimą pavaizduoja tokie skaičiai. Komunistų partijos pirmojo politbiuro visi nariai, išskyrus patį Staliną, buvo pačių komunistų teismų ir be teismų sunaikinti. Toks pats likimas ištiko ir visus antrojo politbiuro narius, taip pat išskyrus patį Staliną. Be to, tada buvo sunaikinti trys maršalai, pusė tada SSSR buvusių generolų, 30 tūkstančių įvairaus laipsnio karininkų, keletas liaudies komisarų ir kitų aukštų pareigūnų.

Bendrai iki šiol, per paskutinius 8 metus, SSSR sunaikinta pačių komunistų nutarimais 220 generolų, 48 ministrai, 20 viceministrų, per vieną tūkstantį aukštose partijos pereigose buvusių komunistų, jau nekalbant apie tūkstančius tūkstančių kitų eilinių partijos pareigūnų ir šiaip eilinių darbo žmonių, kurie ištrėmime vieni jau mirė, o kiti dar laukia mirties.

Tos visos aukos daugiausia sudėtos dėl savitarpių rietenų.

— Buvę tremtiniai, nepamirškite likusių niūriose stovyklose savo draugų. Bent vieną kartą metuose aukokite jiems vienos dienos uždarbį!

MIKAS ŠILEIKIS

PIRMOJI DIENA AMERIKOJ

(Tęsinys)

— Ar pasirašytas?

— Rašyt neišmokau. Todėl ir atėjau Sakalo ieškoti. Sakal, pasirašyk už mane. O čia kas per paukštis, dzie, sėdi? — Urbonas parodė pirštu į Naujokaitį.

— Tik šiandien Mateušas naują "žaliuką" atsivedė, — paaiškino Sakalas. — Šį vakarą krikštysime.

— Šit kaip! Spirgas, dzie. Tokiam bosas darbo neduos. Jis dar garo neturi.

— Pelenius pasakys ir duos, pamatysi, — aiškina Urbono įnamis Sakalas.

Naujokaitis stovėdamas kampe nežinojo, kas jam daryti: bėgti laukan, ar klausytis pokalbių, kurie jam buvo neaiškūs. Nugertą butelį pastatė pasuolyje.

Pro duris įkišo galvą Mateušas.

— Ko tu, kaip višta sparnus nuleidusi ieškai? — suriko Kosulys.

— Eikite vakarienės pasidaryti. Kiti vyrai jau pavalgė, — sako Mateušas.

— Namai nepabėgs. Gerai ir čia, — atsako Tonis Visgirtas.

Naujokaičiui atsibodo stovėti Peleniaus smuklėje ir jis pradėjo žiovauti. Jis atvežė Sakalui laišką nuo motinos, bet laukė patogesnio momento įteikti. Sakalo motina prašė žodžiu paraginti sūnų, kad nors laiškelį parašytų. Jau treti metai nieko apie jį nežinanti. Kai Sakalas sėdėdamas su buteliuku rankoje linksmai šypsojosi, Naujokaitis pakišo jam laišką ir pridūrė:

— Tavo močiutė verkdama skundėsi, kad tu ją užmiršai. Parašyk jai, negražu savo motiną taip užmiršti . . .

Sakalas voko neatplėšęs laišką sulenkė per pusę ir sukišo užpakalinin kelnių kišeniun.

— Lietuvoj aš rūgusio pieno tiek neturėjau, kiek Amerikoj alaus. Ką ta Lietuva. Aš ją užmiršau. Pabūsi kiek Amerikoj ir tu užmirši savo tėvynę ir tėvus. Kiti žmonas, vaikus palikę, kitas vedė . . . E, brolau, pagyvensi, pamatysi.

Naujokaitis nieko neatsakė. Tiktai pagalvojo, jog šie žmonės, kuriuos jis Lietuvoje pažino ar bent girdėjo, pasikeitę ir svetimi. Jam nebuvo ko su jais kalbėti. Gal su blaiviais ir kitaip būtų. Bet Mateušas sako, kad blaivių žmonių čia nėra . . . Tada jis tik vieną Mateušą suprato ir vadino jį dėde.

— Dėde, gal man pasakysite, kur aš nakvosiu ir kur valgyti gausiu?

— Eiva! Parodysiu tavo lovą, tiktai turėsi lova dalintis su Toniu Visgirtu. Nėra jam partnerio.

— Viešp . . . Ar negalima gauti savo lovos, dėde?

— Čia jau taip yra, kad po du vyrus guli vienoj lovoj, — atsakė Mateušas.

Įėjo Peleniaus sekretorė čekė Šaduvienė, trijų šimtų svarų milžinas. Kai ji šypsojosi, du auksiniai dantys žibėjo, o daugiau dantų jos burnoje nesimatė. Našlė Šaduvienė Peleniaus buhalteriją gerai žinojo, o ko ji nesuprato, tai josios sūnus didelis arklių mėgėjas, padėdavo. Pelenius buvo beraštis, tiktai kryžiuku "pasirašydavo", skaičius ant pirštų atlikdavo. Bet raštas jam buvo mažai reikalingas. Turėdamas porą desėtkų namų, automobilį, smuklę ir dvi anglies kasyklas, jeigu būtų panorėjęs, miestelio burmistru galėjo būti. Jis daug savo tautiečių iš kalėjimo išgelbėjo. Dirbtuvės bosų už girtavimą atleistus iš darbo grąžindavo. Jo žodis buvo svarus kaip pinigas.

* * *

Kaip buvo iš anksto numatyta, vyrai nuėjo į Peleniaus gretimąjį namą, kur turėjo prasidėti Naujokaičio krikštynos.

Kai saulė užlindo už kalnų, slėnyje užtraukė vengrų armonikos.

— Tegu velniai tokią muziką, — sukriokė Silkė sėdėdamas prie didelio pečiaus. — Mes turime savo muzikantą Sadauską su smuiku. Greičius, aišku, neateis su savo kliurke. Jis pas Urbono Aleną sėdi.

Tonis Visgirtas taiko įkišti kraną į statinę, bet alus kraną išmuša lauk. Srautas alaus švirkšteli Kosulio keptuvan: kiaulena sužvinga keptuve šokinėdama.

— Rup . . . kad tave kur biesas nunešty! Jeigu nemoki, tai nekišk nagų. Čia Sakalo darbas, — Kosulys rėkia ūsus išpūtęs.

Mateušas kiša riebius lašinius ir vengrišką duoną po ūsais užsigerdamas juoda kava, ir paklausia Naujokaitį:

— Antanėli, gal šaltų lašinių norėtum? Truputį riebūs, bet geresnių neturiu.

— Dėkui, dėde — valgyt tai noriu.

Kosulys atsinešė pilną keptuvą kiaulienos prisikepęs. Bikulčius pasidėjo silkę su virtom bulvėm.

— Fabriko darbininkai mėgsta alų ir lašinius, o aš silkę su bulvėm.

— Štai ir Sakalas! Raityk rankoves ir pilstyk alų greičiau, — šaukia Kosulys.

— Už "žaliuko" sveikatą! — pakilo visų bokalai į viršų.

— Dėl manęs jums nereikėjo tiek daug rūpintis, — sako Naujokaitis.

— Ne dėl tavęs, bet dėl visų. Kai pirmą algą gausi, turėsi visą mums prafundyti. Dabar tu dar žalias, pinigų neturi, tai ir mokėti nereikia. Tokia jau mada Amerikoj, — paaiškino Kosulys.

— Nei mada nei ką. Jūs norite lakti, tai ir madas išrandate, — piktai pasakė Mateušas.

— Va ir Rimydis atsivilko! — rikteli Visgirtas.

— Užėjau "žaliuko" pažiūrėti.

— Greit ir užuodei, — pridūrė Sakalas. — "Žaliukas" nepražus ir be tavęs. Še, gerk, kad atėjai.

Kai vyrai valgė alumi užsigerdami, Naujokaitis galvojo, kad Amerikoje su pinigais nesivaržoma. Visą algą iškart pragerti tik vieni niekai! Iš jų kalbų suprato, kad jeigu negalima visos algos per savaitgalį pragerti, tai geriama ir visą savaitę. Šit kaip!

Už durų pasigirsta bildesys ir garsai. Į duris nepabeldę įvirsta trys vyrai. Paskutinis statinę ant pečių nešinas. Jie buvo jau įkaušę kai sužinojo, kad pas Silkę šį vakarą nepaprastas pokylis. Vienas vyrų mažo ūgio, pilka eilute sutaškyta alaus dėmėmis, kumpa išpurtusia nosimi, panašus į kumštininką, o antrasis — senas, raudona nosimi, rankoje laikė smuiką ir šypsojosi primerktomis akimis. Statinę atnešęs vyras trenkė ant grindų ir nusidulkino pečius. Muzikantas tarė:

— Gerą vakarą, ponai!

— Ponai? — nusijuokė Silkė. — Sadausko nereikia ieškoti. Jis pats žino, kur yra reikalingas. Dabar griežk smarkiai maršą, supranti?

Sadauskas taiso stygas, bando šiaip ir taip, bet muzikos negirdėt per vyrų alasą.

— Grok, kad groji, jei ne, tai lauk! — sušuko Kosulys.

— Žmogau, turėk saiko, nerėk taip ant svečio, kaip ant gyvulio, — sudraudžia Mateušas. — Kazy, duok jam kaušą alaus.

— Še, lak!

Sadauskas plačiai nušišypso, skaniai išgeria alaus bokalą, nulaižo stiklinės kraštą ir atsidūsta pralinksmėjęs.

(Bus daugiau)

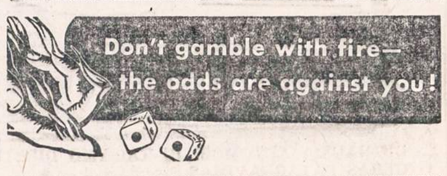

P. Montvilas

Brooklyno siuvėjų faktai dienos šviesoj

Didžiai gerbiamas redaktoriau, leiskit ir man tarti savo žodį Jūsų redaguojamame laikraštyje Brooklyno siuvėjų reikalu.

Brooklyno siuvėjų rinkimai jau seniai praėjo, bet jų atgarsiai žodžiu ir spaudoj pasipylė, kaip iš gausybės rago netinkamas gėralas. Pirmiausia rinkimų rezultatais pasidžiaugė Bimbos "Laisvė". Atsiliepė ir kiti laikraščiai: "Keleivis", "Darbininkas" ir "Naujienos". Į įdėtą "Naujienose" P B straipsnį, kuris iš tikrųjų gražiai parašytas, bet taip kreivai, kad bimbinių nosis išbaltinta, jog nei neatpažinti jos negali. Kokiam tikslui? Ir į tai visai pagrįstai atsiliepė J. Buivydas. Bet už tai kokios pykties išpylė mano seni unijos draugai: Juozas Glaveckas, Petras Tiškus ir "A" prieš J. Buivydą?! Už ką?

Jie nei vienas, jau nekalbant apie K. Kondrotą, neatsakė į J. Buivydo priekaištus. Juk visi bruklyniškiai gerai žino, kad Buivydas buvo komunistas ir dar nepaprastas, o C. Komiteto narys. Ir jis to neslepia, priešingai, sako, kad jis juos gerai pažįsta ir su jais kalbėdamas nededa baltų pirštinių. Jis žino, ko jie nori ir kur link veda. Ir mes turėtume tik džiaugtis, kad jau prieš 20 metų sugrįžęs mūsų eilėsna vėl kietai kovoja su komunizmu lietuvių tarpe. Atrodytų, kad tie seni mano unijos draugai pasikeitė rolėmis.

Esu perlipęs jau pensijos slenkstį, bet nepasitraukęs nei iš vienos katalikiškos organizacijos, nei iš bendrų lietuviškųjų, kaip tai: ALT ir BALF; man rūpi ir sena mano organizacija — siuvėjų unija. Čia aš daug darbo ir energijos padėjau dėl lietuvių ekonominių ir kultūrinių reikalų. Bet visą laiką turėjom ir turim su maskviniais komunistais bėdos ir vargo. Dabar jau daugiau turim bėdos su vadinamais "draugais", kurie vienokiu ar kitokiu būdu palaiko komunistus. Labai nemalonu, bet reikia pasakyti, kad jų turim net ir katalikai, tautininkai, net komunistų sąrašuose bendrai eina į rinkimus, dabar atsirado ir socialistų. Priežastys to reiškinio yra smulkios ir žmogų žeminančios, tad jų šį kartą ir neminėsiu.

Tokią padėtį turint, rinkiminei kompanijai prasidėjus, katalikų siuvėjų buvo kreiptasi į prel. Balkūną, kad jis paragintų katalikus eiti balsuoti ir pašalintų komunistus iš lokalo vadovybės. Bet kokis iškilo triukšmas, kad prel. Balkūnas kišasi į siuvėjų reikalus. Čia, girdi, grynas siuvėjų reikalas. Dabar pasirodo, kad jau ne vienų siuvėjų reikalas, kaip norėta visus įtikinti, bet visų jau lietuvių bendras reikalas.

Kas tai yra buivydizmas Brooklyne?

Šį kartą ir noriu apie tai kalbėti. Netolimos praeities faktai: "Rinkimai nėra J. Buivydo, kaipo asmens klausimas. Rinkimai griežto susikirtimo jėgų išbandymas... Mes rėmėme J. Buivydo kandidatūrą į delegatus 1945 m. todėl, kad mes šiandien dirbame bendrą darbą su socialistais ir kitų pažiūrų žmonėmis Lietuvos išlaisvinimo byloje. Antra, kaip gerą unijos darbuotoją. Trečia, kaip iki šiam laikui neprasikaltusį žmogų. Tai tais trim sumetimais mūsų spauda, mūsų žmonės stovėjo už J. Buivydo kandidatūrą į delegatus. Tiesa, mes laimėjom". Taip rašė katalikų laikraštis "Amerika" 1945 metais liepos 20 dieną. O tų pačių metų liepos 6 dieną Vienybės Nr. 27 rašė: "J. Buivydas išrinktas siuvėjų delegatu. Kas yra J. Buivydas? Jis yra senas siuvėjų unijos veikėjas. Politiniai Buivydas kitados priklausė bolševikams. Betgi jau arti 10 metų, kai jis grįžo į Amerikos lietuvių veiklą. Buivydas yra rimtas vyras ir turi visuomenės pasitikėjimo. Siuvėjų skyrius, be to, paskyrė BALF 500 dolerių nupirkimui avalynės ir drabužių, reikalingų Lietuvos vaikučiams".

Buivydui delegatu esant, vien su prel. Balkūnu Altui gauta piniginės paramos: iš New Yorko Joint Boardo A. C. W. A. $3,500 ir iš privačių svetimtaučių firmų $700. Per tuos 3 metus, Buivydui esant delegatu, bendrai su žymiais to meto veikėjais (jų tarpe ir Alto Infr. Centro direktorė Marijona Kižytė), buvo surinkta Altui ir Balfui 11,500.00 Darbininkai visais atvejais galėjo pasisakyti savo bėdas ir visi teisėti reikalavimai buvo patenkinamai atlikti. Be abejo, kad tas nepatiko komunistams, ir jie dėjo visas pastangas, kad suskaldytų lietuvių bendrą veiklą, nesiskaitydami su priemonėmis — išgalvotais šmeižtais ir provokacijomis dirbtuvėse. Be to, nereikia pamiršti, kad tais laikais komunistai buvo labai populiarūs Amerikoj ir jų akiplėšiškumas buvo ypatingai didelis. Jų apskaičiavimas buvo tikslus — laužti stipriausią, o su likusiais jau nebus sunkumo; jie patys ateis...

K. Kondrotui laimėjus rinkimus

Buivydo kadencijai baigiantis, lietuvių tarpe pasirodė lūžimas. Tai aiškus komunistų darbo vaisius. Tautininkai niekuomet nebuvo nuoširdūs bendrame laisvinimo kovos darbe, jie lengvai atitrūko ir unijos veikloj. Tą, gerbiamieji, labai gerai patyriau asmeniškai, būdamas New Yorko AL Tarybos pirmininku, o paskutiniai įvykiai tą patvirtino. Tad dirva jau buvo paruošta, ir K. Kondrotas laimėjo rinkimus ne prieš J. Buivydą ,bet prieš katalikų tuometinį veikėją Milą - Milašauską. Tai kam K. Kondrotas niekina J. Buivydą? Juk tuomet buvote su Buivydu geri draugai ir abudu priklausėte Socialistų Sąjungai; tai aš esu tikras, kad Buivydui būtų buvę maloniau Kondrotas, o ne jaunas Milas. Bet J. Buivydas buvo teisingas ir laikėsi susitarimo.

Tiesa, K. Kondrotas sakosi, kad norėjęs būti delegatu. Dėl to niekas priekaištų nedaro, bet kokiomis priemonėmis tai jis pasiekė, tai jau kitas reikalas. Po Milašausko niekas nebūtų prieštaravęs Kondrotui, bet, broli, palikai senus draugus ir nuėjai bendrauti komunistams. Ar tai gražu?

Jau 1948 metais Vienybės Nr. 32 rašo: "Kaip ta Buivydo "diktatūra" (kodėl kabutėse? **P. M.**) buvo įgrisusi siuvėjams, tai liudija toks Vinco Žavecko išsireiškimas: "Jeigu Buivydas dar ilgiau būtų pabuvęs delegatu, tai jį kriaučiai būtų su lazdomis viję per Williamburgo tiltą". Ir štai 1948 metais J. Stakvilevičius "Laisvės" Nr. 171 rašo: "Buivydas kriaučių reikalais ir ateitimi nesirūpino. Jis laiką praleido vilioti iš kriaučių ir rinkti iš kontraktorių pinigus "išlaisvinimui Lietuvos" nuo darbininkų ir liaudies sugrąžinimui jos ponams. O netikėjusius, kad jis tai galėtų padaryti, nešokusius pagal jo dūdą kriaučius, jis krikštijo komunistais". Ir taip ši "graži" "Vienybės" ir "Laisvės" sutartinė eina iki šių dienų. Bet svarbiausia, kokiu būdu pasireiškė Buivydo diktatūra, nei vienas faktų nenurodo. Vienintelė jo "kaltė", kurią J. Stakvilevičius pasakė: "...jis rinko iš kriaučių ir kontraktorių pinigus, kad "išlaisvinti Lietuvą nuo darbininkų ir liaudies sugrąžinimui jos ponams".

O kaip dabar? Ar Vinco Zavecko (lokalo pirmininko) elgesys demokratiškas? Dirbtuvių komitetų jau seniai nerenka, o delegatas paskiria pirmininką ir jo numatytus asmenis į komisiją. Vienkartinius pareigūnus ar rinkimines komisijas jau negalim išrinkti, bet pirm. paskiria.

Pravartu priminti ir santykiai su visuomene. K. Kondrotui ir V. Zaveckui laimėjus rinkimus, tuojau buvo nutraukti ryšiai su Altu, ir, būdamas tarybos pirmininku, asmeniškai į kelis kreipiausi žodžiu paramos New Yorko AL Tarybai, bet gavau atsakymą, kad tarybininkams neduosią pinigų. Be to, Vasario 16 ir birželio 15 minėjimų valdybos nariai nelanko. Bet "Laisvės" parengimų jie nepamiršta — nepamiršta ir "sušelpti" ir atitinkamą "progresyvų spyčių" pasakyti (žr. "Laisvės" aprašymus). Ir kaip į tą visą katalikiška patriotiška visuomenė turi žiūrėti?

Nemalonu seniems draugams tas priminti, bet sąžinė man liepia pasakyti šią tiesą.

Pigus patarnavimas Bimbai

Labai įdomu susipažinti ir su paskutiniais rinkimais. "Laisvės" Nr. 121 A. Bimba rašo: "O štai gaunu nuo vieno kriaučiaus žalią lapelį išleistą tikrai piktos valios sutvėrimų Brooklyne prieš kriaučių skyriaus 54 valdybos rinkimus. Tai prelato Balkūno prakalba, pasakyta per radiją... Kriaučiai jam atsakė: rūpinkis poteriais, o mūsų reikalus palikite mums patiems tvarkyti"...

Kas gi yra tokio baisaus prel. Balkūno pasakyta, kad A. Bimba šaukia? Iš trijų sakinių pamus patį "baisiausią", pateikiu ir skaitytojui: "Atėjo laikas tai įtekmei galą padaryti. Dabar visur Amerikoje valosi nuo įtariamų elementų. Mes, lietuviai, taipogi privalome savo namus išsivalyti, ar tai būtų įstaigos, klubai ar draugijos. Demokratinėje santvarkoje paprasčiausias būdas yra išnaudoti balsavimo teisę. Jei visi sąmoningi lietuviai aktyviai įsijungtų į organizacijų darbą, tai nebūtų reikalo kalbėti apie kokią nors įtekmę ar nepasitenkinimą. Baisais tvarkytų reikalą. Juk mažuma visada valdo, kada dauguma nepanaudoja balsavimo teisę".

Bet neatsilieka ir Vienybė Nr. 25 J. G. rašo: "Siuvėjai sako, kad prel. Balkūno kalba daugiausia pakenkusi kandidatuojantiems į lokalo pareigūnų vietas"... Gridi, "dėl to yra nepatenkinti net Maspetho lietuvių parapijos nariai, ne siuvėjai, kunigo kišimuisi į siuvėjų reikalus". Kliūva net ir socialistams: "Kiti siuvėjai, net. socialistai, sako, kad opozicijos kandidatams nemažiau pakenkusios Jono Buivydo korespondencijos Keleivyje". Bet dabar jau girdi "Įsitikinęs, kad Vienybė tikrai nesikiša į siuvėjų reikalus, jis ją liovėsi atakavęs. Bet už tai Buivydas tose korespondencijose be paliovos puldavo Juozą Ginkų ir jo radiją". Kur logika? Turėtų tik džiaugtis, nes dėl to rinkimus laimėjo, ir jau septinti metai iš eilės. Bet ne, jie su Bimba šį kartą svetimomis bėdomis daugiau aimanuoja. Tai matote, gerbiamieji, koks "nesikišimas" į siuvėjų reikalus?

Nesunku suprasti Bimbos ir jo talkininkų šauksmas prieš "pašaliečius", nes jie gerai žino, kad iš 800 kriaučių tik mažesnė pusė dalyvauja rinkimuose. Ateis daugiau narių balsuoti, ir tų didvyrių dienos bus suskaitytos.

Bet šį kartą kažkaip p. Tysliava, ar per savo "neapdairumą", o gal jau ir laikas pribrendo, kad J. G. lūpomis viešai prisipažino, jog jie patalkininkavę komunistams. Štai žemiau tame rašinėlyje J. G. rašo: "Dabar, žinoma, tie priešingus rezultatus davę rinkimai labai nemalonus... Ypač nemalonu prelatui Balkūnui, kurio įsakymo nepaklausė geri katalikai. **Jie, kartu su komunistuojančių siuvėjų saujele, balsavo už senuosius lokalo pareigūnus ir naują delegatą**" (mano pabraukta. **P. M.**). Matote, kokie jie gudragalviai — apgavo komunistus! Jie, su "komunistuojančiais", išrinko "komunistuojančių" ir komunistų seną valdybą. Tikrai, gerbiamieji, stebiuosi savo draugais!

Liūdna, kai visas kraštas įtemptai kovoja su Maskvos imperializmu, o viduje saugumo organai su subversyviniu gaivalu, — ir tokiu laiku atsiranda gynėjų. Juk jie kiekvienu momentu gali atsisakyti, kaip ir daugelis tai padarė, nuo Maskvos pasekėjų veiklos ir niekas jų nebevadins jų pasekėjais. Be to, ar tie yra tikri, kad vieną kurią dieną FBI tarnybos valdininkas gali atversti kitą lapo pusę ir pasakyti, kas jie tikrumoj esą arba paprašyti tuos "advokatus" pasiaiškinti, kodėl jie ten yra pirštus pridėję? Apie tai reikėtų pagalvoti.

Baigdamas tuos vyrus noriu paklausti, ką gi yra gero padariusi toji senoji valdyba su delegatu K. Kondrotu per tuos valdymo metus siuvėjams ir lietuvių visuomenei? Gal laikote dideliais nuopelnais, kad siuvėjų klubo $37,000 išdalinote ir patys neturim tinkamos svetainės? Suruoštas balius, kuris lokalui kainojo $400; šapų 7 čermonams ir 11 valdybos nariams per dvejus metus baliams išleista $300? O kiek paaukojote Altui? Taip, jūs paskubėjote ištuštinti iždą, kad kartais kokia šimtinė nepatektų lietuviškiems reikalams.

Vincas Krėvė "yra veikėjas, daug nusipelnęs mūsų tautos atgimimo ir valstybės atstatymo darbe, geriausias mūsų rašytojas, kurio veikalais visos mokyklos minta ir žadina tautinę sąmonę, kurio vardas skambės, kol bent vienas lietuvis bus gyvas pasaulyje", "Mūsų Tautosakoj" rašo Balys Sruoga, vienas iš didžiausių mūsų grožinio meno kūrėjų. Ar jūs nenorėtumėt susipažinti, arba savo literatūrinę pažintį atnaujinti su Vinco Krėvės kūryba? Jei taip, tai tuojau užsisakykite knygą Vincas Krėvė-Mickevičius. Kaina $2.00.

Užsakymus siųskite:
NAUJIENOS, 1739 So. Halsted,
Chicago 8, Ill.

AR ŽINOTE, KAD
APYNĖLIS -- Square Deal Taverna
4528 SO. WOOD STREET, CHICAGO 9, ILL.
RUGSĖJO 3, 4 IR 5 DIENOMIS TURI SAVO
GRAND OPENING - ATIDARYMĄ
VAIŠĖS! LINKSMA MUZIKA! ĮVAIRIAUSI GĖRIMAI!
Visi kviečiami, visi laukiami.
V. UNTULIS ir V. JONKAITIS, Savininkai
Telefonas: BIshop 7-9200

PRADĖK TAUPYTI ŠIANDIEN, - TURĖSI RYTOJ!
Taigi pradėk taupyti šioje lietuviškoje įstaigoje.
BRIGHTON SAVINGS moka 3% pelno
Kiekvieno taupytojo indėliai yra apdrausti iki $10,000.00.
BRIGHTON SAVINGS and LOAN ASS'N.
4071 Archer Ave., į vakarus nuo California Ave.
Telefonas: LAFAYETTE 3-8248
CHARLES ZEKAS, Secretary
OFISO VALANDOS:
Pirmad., Antrad., Penktad. ir Šeštadienį 9:00 ryte iki 4:30 val. po pietų.
Trečiad. 9:00 ryte iki 12 val. dieną. Ketvirt. 9:30 ryte iki 8:00 val. vak.

TAUPYKITE
Chicagos Stipriausioj Taupymo Įstaigoj
TURTAS - - - - - - $46,000,000.00
ATSARGOS FONDAS - - $3,700,000.00
JUSTIN MACKIEWICH, President and Manager
ISTAIGOS VALANDOS: Kasdien, įskaitant šeštad., nuo 9 val. ryto iki 4 p. p.
Ketvirtadieniais nuo 9 val. ryto iki 8 val. vakaro.
Trečiadieniais visai neatidaroma.
Standard Federal Savings
AND LOAN ASSOCIATION OF CHICAGO
4192 ARCHER AVE., CHICAGO 32
(Archer Ave. at Sacramento)
PHONE: VIrginia 7-1141

Tikslus Suderinimas

Jūsų sveikatos reikalams geriausiai patarnauja moderni vaistinė, kuri privalo turėti:
pilną sandėlį geriausių vaistų, naujausius medicinos išradimus, tobulai įrengtą ir tiksliais instrumentais laboratoriją, patyrusių farmaceutų štabą.
Mums malonu pranešti, jog mūsų vaistinė kaip tik turi tokį pilną suderinimą.
Jeigu jums reikia bet kokių vaistų arba paruošti receptą, ką jūs negalite padaryti savo apylinkėje — praneškite apie tai mums ir pirmuoju paštu jūs gausite tai, ko pageidaujate.
UNION DRUG CO.
The REXALL Store
35th and HALSTED STREET
(Šiaurrytinis kampas)
Telefonas: YArds 7-6917
CHICAGO 8, ILL.
Atdara kasdien nuo 7 val. ryto iki 11 val. vakaro, o sekmadieniais nuo 10 ryto iki 8 val. vakaro.
Rašyti galite jūsų gimtąja kalba.

EVERY DAY IS SPECIAL... TO SOMEONE YOU KNOW!
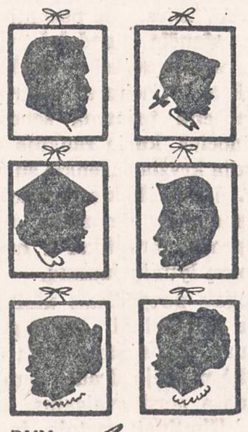
BUY American Greetings CARDS to remember someone too nice to forget
TRAFICANTE BROS.
2301 W. Taylor St. TAylor 9-9100
739 So. California Ave. SA 2-0301
Open Monday and Thursday Evenings

BUDRIK'S

3241 SO. HALSTED STREET
IŠPARDUODA
1/4 Milijono Dolerių Vertės Baldų, Namams Reikmenų ir Televizijų
35% iki 75% sutaupysit
Direktorių Taryba neseniai laikytame savo susirinkime vienbalsiai nusprendė, kad visi baldai, namams reikmenys ir televizijos turi būti išparduoti dabar, nežiūrint kainų! Mes nusipirkome per daug! MES ATREMONTUOJAME visa namo vidų, 125 pėdas krautuvių priešakio ir sandėlius: 3229-3241-3253-3249-3251 So. Halsted Street.
CASH ARBA IŠMOKĖJIMAIS DYKAI AUTO PASTATYMAS.

GYVENAMOJO BALDAI:
3 gabalų dalimis (sectional) gyv. setas, buvo $110, už ... $ 45
2 gabalų dalimis sofa, buvo $239, už ... 72
2 gabalų Kroehler gyvenamojo setas, buvo $225, dabar ... 110
2 gabalų Pullman gyvenamojo setas, buvo $300, dabar ... 175
Simmons Hide-a-bed sofa, nupiginta iki ... 199
Simmons studio couch, nupigintas iki ... 39
$59 vertės spyruoklinis matracas už ... 29
$24 vertės spyruoklinis matracas už ... 14
Hollywood pilna lova, nupiginta iki ... 29

MIEGAMOJO SETAI:
$125—3 gab. miegamojo setas už ... $ 79
$169—3 gab. miegamojo setas, šviesus, už ... 99
$250—3 gab. "bleached" dvigubas komodos setas už ... 159
$269—3 gab. Cordovan dvigubas komodos setas už ... 189
$600—4 gab. miegamojo riešuto setas, už ... 275

NAMAMS REIKMENYS:
8 kubiškų pėdų šaldytuvas, nupigintas iki ... $129
General Electric 8 kub. pėdų šaldytuvas, buvo $299, dabar ... 198
Crosley šaldytuvas, buvo $239, dabar ... 169
Philco šaldytuvas, vertės $384, už ... 265
General Electric skalbykla, vertės $149 už ... 79
Thor skalbykla, buvo $159, dabar ... 89
Thor automatinė skalbykla, reg. vertės $250 už ... 169
Bendix skalbykla už ... 159
General Electric automatinė skalbykla, buvo $305, dabar ... 199
General Electric automatinė skalbykla, buvo $355, dabar ... 210
General Electric pečius, buvo $199, dabar ... 100
Universal gazinis pečius, nupigintas iki ... 99
Modern Maid gazinis pečius, vertės $175 už ... 89
Hoover dulkių valytuvas, reg. vertės $69, už ... 39
Hoover specialis valytuvas už ... 10
Hoover dulkių valytuvas, reg. vertės $99, už ... 59
Tank type valytuvas, buvo $80, dabar ... 39

VĖSINTUVAI:
General Electric 10 colių vėsintuvas, buvo $18, dabar ... $ 10
10 colių sukinėjamas vėsintuvas, buvo $19, dabar ... 11
12 colių sukinėjamas vėsintuvas, buvo $29, dabar ... 17
16 colių sukinėjamas vėsintuvas, buvo $49, dabar ... 29
12 colių dvigubas langui vėsintuvas, buvo $69, dabar ... 39
Philco 1/3 tonos air-conditioner, buvo $225, dabar ... 179
RCA 1/3 tonos air-conditioner, buvo $229, dabar ... 179

KAURAI:
27x50 kauras, reguliarės vertės $2.00, už ... 98c
24x36 kauras, reguliarės vertės $4.00, už ... 1.98
24x48 kauras, reguliarės vertės $5.95, už ... 2.00
4x6 vilnonis kauras, reg. vertės $39, už ... $19
7x12 vilnonis kauras, reg. vertės $100, už ... 24
Axminster kauras, 9x12, reg. vertės $89, už ... 49
9-12 vilnų paviršium kauras, už ... 19

Kainos nukapotos ant naujų 1954 metų nacionaliai žymių televizijos setų: Magnavox, RCA-Victor, Philco, Admiral, Zenith, Dumont, Gen. Electric and Raytheon.

Visiškai nauji, garantuoti, televizijos setai, 17 colių, stalo modelio, mahogany, originaliame dirbtuvės supakavime, reg. $179, 79
21 col. paveikslo, mahogany, stalo modelio, reg. $249, už ... 98
Originaliame dirbtuvės supakavime. Garantuotos 1 m. pavveikslo tube.
21 col. blonde Hollywood kabinete TV setas, reg. $299, už ... 149
50 pertaisytų vartotų TV setų už ... $19 ir aukš.
17 col. CBS Columbia stalo modelio TV setas, reg. $200, už ... 119
21 col. RCA-Victor televizijos setas už ... 159
21 col. Admiral televizijos setas, nupigintas iki ... 149
21 col. Admiral kombinacinis televizijos setas, vertės $595 už ... 298
21 col. Philco Console televizijos setas, vertės $229, už ... 159
21 col. Dumont televizijos setas, vertės $525, už ... 225
21 col. Zenith console pilno dydžio durimis TV, vertės $469, už ... 279
Natalie Kalmus silver gray 21 col. TV, radio ir phonografo kombinacija, vertės $600, už ... 295

DINETTE:
Reguliariai $69 vertės chrome dinette už ... $ 39
Reguliariai $89 vertės chrome dinette už ... 49
Reguliariai $125 vertės chrome dinette už ... 69
Reg. $249 vertės 7 gab. dining room setas už ... 139

KĖDĖS:
Paoli arm chair, reg. vertės $29, už ... $ 19
TV kėdė, "rubberizid curled hair filled", reg. $39, už ... 19
Kroehler "high back" kėdė, reg. vertės $99, už ... 39
Lloyds "high back reclining" kėdė, frieze, buvo $99, dabar ... 39
Lempos, lėlės, kaurai, "smokers", pagalvės už ... pusė kainos
Comforters: "moth proofed" 100% vilnų, 72x84, reg. iki $20, už ... 6

ALIEJINIAI IR ANGLINIAI ŠILDYTUVAI
$39 vertės gaziniai šildytuvai, 18,000 BTU, po ... $19
$59 vertės gaziniai šildytuvai, 30,000 BTU, po ... $29
$98 vertės gaziniai šildytuvai, 50,000 BTU, po ... $48
$179 vertės gaziniai šildytuvai, 65,000 BTU, po ... $88
$165 vertės anglinis šildytuvas, galima kurenti malkomis, su karšto vandens tanka, už ... $69
$99 vertės aliejaus šildytuvai, 4 kambarių, po ... $38
$125 vertės aliejaus šildytuvai, 4 ar 5 kamb., po ... $54
$175 vertės aliejaus šildytuvai, didžiuliai, po ... $78
$99 vertės angliniai šildytuvai, po ... $38

BUDRIK'S
3241 SO. HALSTED STREET
KRAUTUVĖ ATDARA PIRMADIENIAIS IR KETVIRTADIENIAIS VAKARE IKI 9:30. KITOMIS DIENOMIS NUO 9 IKI 6.
Budriko Radio Valanda leidžiama 25 metai iš WHFC stoties, 1450 kil., ketvirtadienio vak. nuo 6 iki 7 val. Orkestras, dainininkai, rekordai.

IŠ LIETUVIŲ GYVENIMO

Gydytojas atliko savo priesaiką

Malonioje, ramioje vasarvietėje, kurią šį pavasarį nusipirko p.p. Čėsna ir J. Mildažis, Lake Side Villa, Beverly Shores, Ind., susirenka daug vasarotojų. Prie Michigano ežero pakrantės, deginantis saulėje ant smėlio, tenka susidurti daug įdomių, simpatingų žmonių, tarp kurių teko pažinti p. B. O. iš Vilkaviškio.

Iš įvairių atsiminimų, kurių negalima skelbti spaudoje, vienas vertas dėmesio: kaip gydytojas, atlikdamas savo pareigą, pasilieka ištikimas savo gydytojo priesaikai: pagelbėti sužeistam, pačiam žūstant. Tai buvo

Dr. Račkauskas

Dr. Račkauskas gyveno Vilkaviškio mieste, buvo geras, doras gydytojas, kuris nesibijodavo pasakyti teisybę į akis, kad net ir reikėtų nukentėti.

Lietuvos pradžioje, dėl kažko susipykęs Dr. Račkauskas išvadino karo sanitarijos viršininką gen. Nagevičių "obezjanja morda". Generolas jį pasodino į VI fortą 6 mėnesiams. Po 3 mėnesių forto viršininkas norėjo sudaryti sąlygas, kad d-ras būtų išleistas iš forto. Sąlyga — turėjo atsiprašyti generolą, ir būtų jam dovanota. Dr. Račkauskas ne tik neatsiprašė, bet vėl naujai įžeidė generolą, išvadindamas tuo pačiu vardu. Žinoma, jis buvo paliktas sėdėti toliau.

Kai bolševikai okupavo Lietuvą 1940 m. liepos 15 d., Vilkaviškio sveikatos skyriaus paskirtas gydytojas užsimanė klebonijoje įsteigti venerinių ligų dispanserį. Gydytojų susirinkime Dr. Račkauskas labiausiai protestavo prieš tokį potvarkį. Jis labiausiai gynė kleboniją nuo tokio sauvaliavimo, įrodinėdamas, kad sukiršys katalikus ir kad susirgę veneros ligomis į tokią viešą vietą nenorės eiti. Bendrai jis visą laiką stengėsi apginti skriaudžiamuosius ir ligoniams padėti.

Kai 1941 m. birželio 22 d. prasidėjo vokiečių-rusų karas, bolševikai buvo labai greitai parblokšti, ir apie 8-9 v. rytą vokiečiai jau buvo Vilkaviškyje. Raudonoji armija traukėsi. Pavieniai raudonarmiečiai, pasislėpę už namų, bandė šaudyti. Vienas vokiečių karys ėjo gatve netoli Dr. Račkausko ligoninės. Mongolas raudonarmietis pradėjo šaudyti, ir mirtinai sužeidė vokietį. Išbėgusi iš ligoninės gailestingoji sesuo, norėjusi padėti sužeistam, buvo sužeista į ranką. Atbėgo iš ligoninės felčeris Tarasov, mongolas pataikė jam į kaktą. Čia pat buvęs Dr. Račkauskas skubėjo sužeistam vokiečiui ir jo padėjėjams padėti. Mongolas paleido ir jam kulką, pataikydamas tiesiai į kaktą. Taip žuvo vokiečių karys, felčeris, Tarasovas ir pats Dr. Račkauskas. Jis sąžiningai atliko savo gydytojo priesaiką teikti medicinos pagalbą, nežiūrint į mirtiną pavojų.

Dr. Račkauskas buvo žydų tautybės, o jo žmona vokietė iš Bavarijos.

Vietinė policija norėjo Dr. Račkausko, kaipo žydų tautybės, šeimą kiek suspausti. Žmona kreipėsi į vokiečių komendantą, ir tas paliko ją su mergaitėmis ramybėje.

Dabar Dr. Račkausko žmona yra Amerikoje. Viena iš dukterų — nebylė ištekėjo už tokio pat nebylio esto.

A. Dargis

PARDUODA TAVERNĄ

Ona Jason, 618 W. 18th St., ilgus metus turi tavernos biznį, nebijo darbo ir ilgų valandų. Jau kuris laikas turi 2 tavernas: 618 W. 18th St. ir 1900 Carpenter St. S. W. kampas. Vieta erdvi, švari, kostumeriai įvairių tautų. Ši vieta bus paduota, ir geri, teisingi žmonės paėmę nesigailės. Kas tuo domisi, gali pasinaudoti proga.

D.

Moterų Klubo gegužinė

Brighton Parko Lietuvių Moterų Klubas rengia gegužinę pirmadienį (Darbo Dieną), rugsėjo (Sept.) 6 d., J. Liepos sode, 8200 So. Keane Ave. Pradžia 11:00 val. dieną. Šokiams gros Ben Pavio orkestras.

Komisija (Bernice Žemgulis, Frances Ambrose ir Mary Patkus) iš savo pusės stengsis, kad parengimas būtų linksmas ir patenkintų visus atsilankiusius. Iš namų nereikia nieko vežtis, nes šeimininkės parūpins skanių pyragaičių, blynų, lietuviškų dešrų su kopūstais ir kitų skanumynų, o prie baro geros rūšies gėrimų.

Taipgi bus gražių vertingų dovanų ir kitų įvairių pamarginimų. Kadangi oras gražus ir visus vilioja ką nors veikti, tad kviečiame visus gausiai atsilankyti ir smagiai laiką praleisti.

Pirm. **Adela Burba**

Augustas Saldukas

Augustas Saldukas jau 30 metų vadovauja Midland Savings & Loan Ass'n. Jis yra tos bendrovės prezidentas. Rugpiūčio 26 d. įvyko bendrovės metinis susirinkimas ir kartu 40 metų bendrovės gyvavimo minėjimas.

Bendrovės raštinės adresas — Midland Savings & Loan Ass'n, 4038 Archer Ave., Chicago, Ill.

Laimėjome p. Dan Kuraičio atsiminimus

Šį pavasarį buvo skelbiamas Prekybos Rūmų konkursas, kuriame reikėjo užpildyti blankus ir parašyti savo nuomonę, kodėl perkama pas lietuvius verslininkus ir naudojamasi lietuviškų įstaigų patarnavimais.

Šitokius blankus užpildėme ir mudu su 18-mečiu sūnumi. Už geriausius atsakymus buvo žadėta piniginės ir kitokios premijos.

Ir štai visai netikėtai praeitą šeštadienį gauname iš p. Dan Kuraičio po "Atsiminimų" knygą. Sūnus, atplėšęs pakietėlius ir pastebėjęs, kad abi knygos paskirtos vienai šeimai, sako: "Kažin ar nevertėtų paskambinti p. Dan Kuraičiui, gal vieną knygą galėtų pakeisti į buiką". Savaime aišku, tai buvo juokai. Bendrai, esame dėkingi p. Dan Kuraičiui už atsiųstas knygas.

Nors jau esu p. Dan Kuraičio atsiminimus skaitęs "Naujienų" atkarpoje, bet dar kartą su didžiausiu įdomumu perskaičiau. Knyga patiko. Parašyta aiškiai, suprantamai ir nuoširdžiai. Tuo labiau, kad šiuose atsiminimuose nėra prigrūsta sunkiai suprantamų filosofinių išsireiškimų.

Stasys Juškėnas

Vienintėlis veikalas apie senuosius lietuviškus raštus yra prof. Vaclovo Biržiškos "Senųjų Lietuvišų Knygų Istorija". Ją turėtų perskaityti kiekvienas lietuviškos knygos mylėtojas. Knyga turi 207 puslapius, o jos kaina: $3.00 (kietais viršeliais) ir $2.50 (minkštais viršeliais).

Užsakymus adresuokite:

NAUJIENOS, 1739 So. Halsted, Chicago 8, Ill.

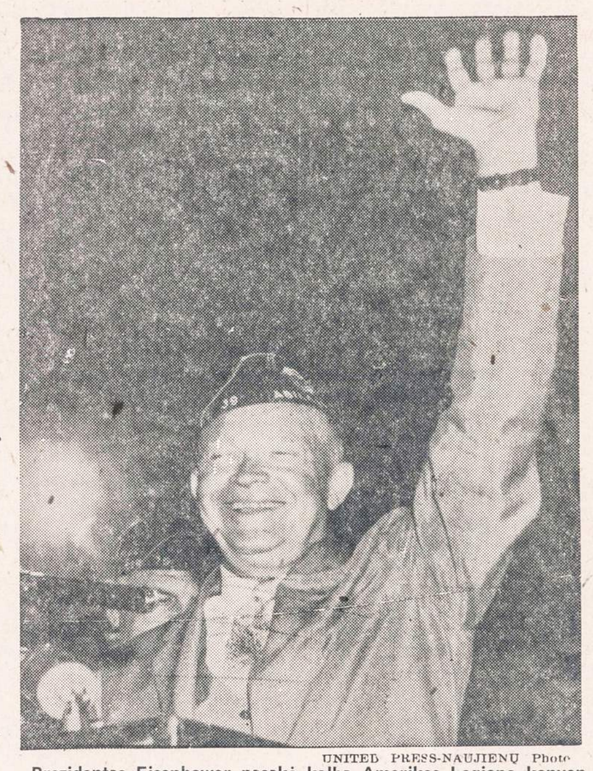

UNITED PRESS-NAUJIENŲ Photo

Prezidentas Eisenhower pasakė kalbą Amerikos Legiono konvencijoje, kuri buvo laikoma Washingtone.

Ką daryti su "gerais" vaikais?

New Yorko mieste būrys išdykusių nepilnamečių kankinimais nužudė keletą žmonių. Botagais mušė jaunas mergaites. Žudikai yra suimti, bet nė policija, nė teisėjas nežino, ką su jais daryti. Šiuo baisiu įvykiu susidomėjo mokslininkai psichologai ir visuomenės organizacijų atstovai. Visi nežino, kas juos paskatino griebtis tokių žiaurių žudymo žygių. Areštuotieji vaikai esą gerų tėvų, gerai mokyklose mokėsi, vienas net banke tarnavo, bet niekas negali suprasti, kodėl jie taip darė.

Prieš trisdešimt metų Chicagoje du universiteto studentai Leopold ir Loeb, turtingų tėvų vaikai, žiauriu būdu nužudė kito pasiturinčio Franks vaiką, nesuvaldomo palaidumo vedini. Teismas žmogžudžius nuteisė iki gyvos galvos kalėjimo.

Socialinės tvarkos ir dorovės "specialistai" stebisi, iš kur atsiranda blogi vaikai. Blogio šaknys atsiranda namuose. Dar neseniai vienas psichiatras Chicagos dienrašty rašė, kad blogų vaikų nesą. Tai kaip tada? Nusikaltimų duomenys rodo nuostabių dalykų, kurių nė tėvai, nė mokytojai nepermato. Jaunuosius nusikaltėlius galima padalinti į dvi klases: pasiturinčių tėvų ir neturtingųjų. Ir vieni ir antri lygiai nusikalsta prieš įstatymus ir prieš dorą. Tėvai savo vaikams duoda neribotą laisvę ir absoliučią neliečiamybę, lėpina, bet neauklėja. Vaikai turi visko ir jie visko reikalauja, bet jie pasigenda motiniškos meilės. Paaugėjęs vaikas savo kerštą išlieja nekultūringu elgesiu ir vandalizmo aktais. Pasiturinčių tėvų vaikai gyvena pertekliuj ir dažnai išauga visuomenės pabaisomis. JAV miestuose paskutiniu laiku siaučia vandalai, plėšikai, organizuojasi "pačiukai" teroristai. "Pachuco" teroristų organzacija primena senovės kryžiuočius, kurie rankoje tatuiruoja kryžiaus ženklą su aureole. Aišku, šitokie jaunuoliai yra padugnių elementas, migloto proto, narkotikai ir nesuvaldomų lytinių jausmų.

Blogais pavyzdžiais užsikrečia ir geri vaikai. Ne iš gero Indiana Dunes State Park vadovybė pradėjo drausti paplūdimiuose gerti svaigalus, kuriuos išimtinai vartoja jauni vaikai ir mergaitės. Jie nesivaržydami viešoje vietoje šimtais glėbesčiuojasi, nes nesuvaldo jausmų ir neturi jokios gėdos, nes tokio dalyko kaip gėda motina jiems, gal būt, niekad neužsiminė.

Pavyzdžių galima būtų daug duoti, iš kur atsiranda blogi vaikai. Modernioji civilizacija daug blogo atnešė ir pagausino bukaprotčių skaičių, atseit, komikai ir televizija. Tačiau ir bukaprotė motina savo vaiką padaro visuomenės parazitu. Motina myli vieną savo sūnų, gėrisi juo, kad jis gražus kaip aktorius. Jam perka brangius rūbus, naują automobilį ir duoda pinigų, kada jis jų prašo. Dažnai antrąjį sūnų neigia, varo dirbti, vaikas vaikščioja apiplyšęs, o brolis jį dar tyčia erzina. Nuskriaustam vaikui lieka tik prisirašyti prie slaptos "pačiukų" organizacijos.

Po didžiojo Detroito viešojo knygyno vandalizmo, Dr-as Spock, Agnes Meyer ir Mrs. M. F. Farnham, M. D., kurie jau seniai studijuoja vaikų auklėjimo problemas, kaltina tėvus. Jie sako, kad yra tūkstančiai motinų, kurios nėra vertos motinos vardo. Tokios niekad neturėtų turėti vaikų.

Niekad nebuvo žmonijos istorijoj taip daug motinų, kurios labiau domisi menkaverčiais dalykais, negu vaikais ir namais. Mažiausia savo vaikams motiniškos meilės parodo turtingosios motinos, kurioms rūpi tik kortos ir arbatėlės. Dažnai jos savo vaikų nė nemato, auklės jais rūpinasi. Šitie vaikai dažniausiai patenka į blogiausius skandalus, nes jie esti labiausiai motinų nuskriausti. Kokius tada mes piliečius auginame, jeigu mūsų vaikais priversti rūpintis psichiatrai, policija ir pagaliau kalėjimai?

Būdinga tai, kad aukščiau išvardinti pedagogai nurodo, jog yra daugiau gerų tėvų, negu motinų. Deja, tėvai negali visą laiką su vaikais būti. Jie darbu arba bizniu užimti, nes jie turi rūpintis pragyvenimo atsakomybe. Motinos rūkydamos pasidaro neurotikės, kitos alkoholikės. Šiaip ar taip, motinos blogas elgesys vaikams yra blogas pavyzdys. Dabar yra 750,000 nepilnamečių alkoholikų, didelis skaičius narkotikus vartojančių sugedėlių.

Be tėvų meilės vaikai pasijunta vieniši. Greit susiranda tokius ir draugus ir "velnius" išdaro. Vaikas turi būti prisirišęs prie namų, kitaip jis taps visuomenės priešas.

Naktimis gatvės pilnos besivalkiojančių vaikų ir mergaičių, kurie slaptai girtuokliauja, rūko ir paleistuvauja. Kodėl tėvai nežiūri, kur jų vaikai ir ką jie daro?

Prie blogai auklėjamų, teisingiau, neauklėjamų vaikų kimba visokios protinės ligos ir komunizmas.

Nevisi vaikai yra blogi ir blogai auklėjami, bet kelia didelio rūpesčio tie faktai, kad jaunimas sparčiai genda, o visuomenei sudaro pavojų.

Tėvas

— Ar jau aukojai šio vajaus metu tremtiniams gelbėti?

PASTABĖLĖS

— Dabar spaudoj daug rašoma apie Anglijos Darbo partijos atstovų lankymąsi Kinijoj ir jų buvimą Maskvoj. Vis spėliojama, ar jie grįš atgal apdumtomis akimis ar jiems pasiseks matyti toks gyvenimas, kokio ten esama.

Ta proga prisimenama, kad Attlee yra sunkiai apgaunamas. Kai jis savo laiku viešėjo Jugoslavijoj ir ten paties Tito buvo vedžiojamas ir vaišinamas, tai tokių vaišių metu į Tito sveikinimus ir kalbas Attlee tarp kito šiaip atsiliepė:

"Į mane padarė didelį įspūdį jūsų visi laimėjimai, bet aš esu labai susirūpinęs, kad Jugoslavijoj nematau panašaus į save atsakovo — opozicijos vado".

O kai Maskvoj Malenkovas pakėlė taurę už Anglijos karalienę Elzbietą antrąją ir jis ir kiti komunistai gėrė už taikingą sugyvenimą, atsistojęs Attlee, tarp kito, Malenkovui šiaip atsakė:

"Here it means freedom having to make a choice; in the west it means freedom to make choice".

— Dabar prisimenama, ką veikė pabėgęs iš V. Vokietijos saugumo viršininkas Dr. Otto Jon pas komunistus, kai jis liepos 20 d. buvo atsilankęs čia, JAV. Čia jis viešėjo visą savaitę įvairių seklių sekamas. Jis svečiu buvo pas JAV saugumo viršininką Allen W. Dulles, o taip pat lankėsi ir pas FBI viršininką Ed. Hooverį. Matėsi ir kalbėjosi su JAV kariuomenės įvairiais aukštais pareigūnais ir dar kitur buvojo. Jo išleistuvių vakarienės metu Dr. O. John kalbėjo apie kovą su komunizmu... Betgi iš tų prisiminimų neatrodo, kad Dr. O. John čia būtų galėjęs ką nors tokio svarbaus patirti, kas jam būtų buvę naudinga žinoti.

— Lenkijos prezidentas A. Zaleski Londone sauvaliai toliau pasiliko prezidentauti ir toliau veikia, į nieką neatsižvelgdamas. Jis pasiskyrė sau kariuomenės vyriausią inspektorių ir karo vadą, o taip pat daro ir kitus įvairius parėdymus.

SUSIRINKIMŲ IR PARENGIMŲ PRANEŠIMAI

Po vasaros atostogų pirmasis SLA 217 kp. narių susirinkimas šaukiamas įprastu laiku, tai yra ateinantį sekmadienį, rugsėjo 5 d., Pučio svetainėje, 2548 W. 69th St. Pradžia 2:30 val. popiet. Darbotvarkėje: kuopos delegatės P. Grybienės pranešimas iš SLA seimo ir kiti klausimai.

—**M. Valiukėnas**, fin. sekr.

Šį šeštadienį, rugsėjo 4 d., 7 val. vakare, Lietuvių Auditorijos trečiame aukšte šaukiamas svarbus Lietuvos Šaulių Sąjungos Chicagos Klubo narių susirinkimas. Kviečiami atvykti ir visi tie šauliai ir šaulės, kurie nori įstoti į šį klubą narlais.

—**Chicagos Šaulių Kl. Vald.**

SLA 129-tos kuopos susirinkimas įvyks rugs. 5 d., Dievo Apveizdos parap. svetainėje, 713 W. 18th St., Chicago. Susirinkimas prasidės 1 val. po pietų. Kviečia valdyba.

—**P. Janušaitis**, nut. rašt.

ONA LASSAS (LIESIS)
(pagal tėvus Maskolunaitė)
4552 So. Francisco Ave.

Mirė 1954 m. rugsėjo 1 d., 10:30 val. vakare, sulaukusi pusės amžiaus. Gimusi Lietuvoje, Kauno apskr., Siesikų parapijoje, Šešinių kaime.

Amerikoje išgyveno 40 metų.

Paliko nuliūdę: vyras Pranas, švogerka Ladvina Maskolunas, jos sūnus Bennie ir jo šeima; pusseserė Barbora Butvill ir šeima; pusbrolis Mykolas Kolunas ir kiti giminės, draugai bei pažįstami.

Kūnas bus pašarvotas Jurgio F. Rudmino koplyčioje 7:00 val. vakare, 3319 Lituanica Ave.

Antradienį, rugsėjo 7 dieną, 9:30 val. ryto bus lydima iš koplyčios į Šv. Jurgio parapijos bažnyčią, o po gedulingų pamaldų bus laidojama Šv. Kazimiero kapinėse.

Visi a. a. Onos Lassas giminės, draugai ir pažįstami nuoširdžiai kviečiami dalyvauti laidotuvėse ir suteikti jai paskutinį patarnavimą ir atsisveikinimą. Nuliūdę lieka:

Vyras, švogerka, Pusseserė, Pusbrolis ir kiti Giminės.

Laidotuvių direkt. Jurgis F. Rudminas. Tel. YArds 7-1138.

Kas skaito, rašo — "Naujienas" išsirašo.

GUŽAUSKŲ
BEVERLY HILLS GĖLINYČIA
GĖLĖS VISOMS PROGOMS
6901 SO. WENTWORTH AVE.
Telef.: ST 3-2454 ir HU 3-2224

URBA
Gėlės Mylintiems, Vestuvėms, Banketams, Laidotuvėms, Papuošimams.
GĖLININKAS
4136 ARCHER AVENUE
Tel.: LA 3-5800 arba LA 3-5870

LOVEIKIS
Siunčiam Gėlės Telegramu į Visas Pasaulio Dalis
KVIETKININKAS
Gėlės Vestuvėms, Banketams ir Pagrabams.
3316 S. Halsted St. YArds 7-7388

GĖLININKAS
(PUTRAMENTAS)
Linksmumo arba liūdesio valandoje Gražiausios Gėlės ir Vainikai. Reikale pašaukite: atvyksim į jūsų namus su vainikų paveikslais išsirinkti.
ROY R. PETRO (Putramentas)
5519 So. Harlem Avenue
POrtsmouth 7-9020

STEPONAS C. LACKAWICZ
LAIDOTUVIŲ DIREKTORIUS
Trys Koplyčios
2424 WEST 69th STREET — REpublic 7-1213
2314 WEST 23rd PLACE — VIrginia 7-6672
10756 S. MICHIGAN AVE. — PUllman 5-1270

LIŪDESIO VALANDOJ ŠAUKITE
MAŽEIKA & EVANS
LAIDOTUVIŲ DIREKTORIAI
Air Conditioned Chapel and Parking Facilities.
6845 S. Western Ave. RE 7-8600-8601
Gyvenantiem kitose miesto dalyse gausim koplyčią arčiau jūsų namų

A. PETKUS
LAIDOTUVIŲ DIREKTORIUS
6812 So. Western Avenue
1410 South 50th Avenue
CICERO, ILL.
TELEFONAI:
GRovehill 6-2345-6 — TOwnhall 3-2109
KOPLYČIOS VISOSE MIESTO DALYSE

John F. Eudeikis
LAIDOTUVIŲ DIREKTORIUS
SENIAUSIA IR DIDŽIAUSIA LAIDOJIMO ĮSTAIGA
AMBULANCE DIENĄ IR NAKTĮ
4605-07 SO. HERMITAGE AVE.
Tel.: YArds 7-1741 ir BIshop 7-9481
4330-34 SO. CALIFORNIA AVE.
Telefonas LAfayette 3-0440
Mūsų radio programos šeštadieniais 9:15 ryto iš WGES 1390 kil.
MODERNIŠKOS AIR-CONDITIONED KOPLYČIOS

NARIAI Chicagos Lietuvių Laidotuvių Direktorių Asociacijos
AMBULANCE PATARNAVIMAS DIENĄ IR NAKTĮ.
★
TURIME KOPLYČIAS VISOSE MIESTO DALYSE

PETRAS P. GURSKIS
659 WEST 18th STREET — Phone: SEeley 3-5711

ALFRED VASAITIS-VANCE
6126 W. ROOSEVELT ROAD — Phone: OLympic 2-5245

J. LIULEVIČIUS
4348 S. CALIFORNIA AVE. — Phone: LAfayette 3-3572

GEORGE F. RUDMIN
3319 S. LITUANICA AVE. — TEL. YArds 7-1138-1139

P. J. RIDIKAS
3354 S. HALSTED STREET — Phone: YArds 7-1911

LEONARDAS A. EZERSKIS
1646 W. 46th STREET — Phone: YArds 7-0781

LEONARD BUKAUSKAS
10821 S. MICHIGAN AVE. — Phone: COmmodore 4-2228

VASAITIS - BUTKUS
1446 SO. 50th AVE., Cicero, Ill. — Phone: OLympic 2-1003

ANTANAS M. PHILLIPS
3307 LITUANICA AVE. — Phone: YArds 7-3401

K. STEPONAVIČIUS

Apie dainininkus ir mokytojus

K. Steponavičius

Lietuvių tauta iš seno pažįstama kaip "dainuojanti" tauta. Ji mėgsta muziką. Tragiškoji pusė — vergijos šimtmečiai: nors ir genialių turėta galvų, tačiau pasaulinėj muizkoj sunku mums buvo pasireikšti.

Dabar muzikinė ateitis lietuviams, atrodo, yra šviesesnė: didelė grupė lanko muzikos mokyklas, mokosi, viešai pasireiškia instrumentinėje, bet dar daugiau dainavimo srityje, kurioje, be abejo, lietuviai yra daugiausiai pasiekę.

Per pastaruosius metus privisso daug naujų balso mokytojų, kurių nemokšiška akiplėšiška drąsa mokinių suvedžiojime nevieną suprantantį graudina. Norima todėl keletą rimtų patarimų tarti dainavimo mokiniams.

Savaime suprantama, kad dainavimo mokytoją surasti yra nepalyginamai sunkiau negu kad instrumentalistą. Geras instrumentalistas, pavyzdžiui, visuomet gerai, švaria technika ir taisyklingai gros. Daugelis tokių mokytojų yra geri akompaniatoriai, groja orkestruose, ansambliuose ir t.t.

Dvi pasisekimo būtinybės: didelis mokytojo patyrimas, studento darbas — tiek individualus, tiek ansamblinis bei viešas. Rimtas mokytojas paženguosį mokinį visuomet stums viešumon.

Dainavime tas pats. Nori būti dainininku — dainuok! Pamokų lankymas neviskas. Ten nustatomas balsas, kvėpavimas ir truputį pramokstama gaidų pažinimo.

Aišku, pamokos yra svarbu. Bet tiek pat svarbu yra išmoktąją techniką panaudoti dainavime. O tai įmanoma tiktai dainuojant koncertuose, dalyvaujant chore bei ansamblyje. Dainuok dirbdamas, vaikščiodamas, dainuok ir maudynėj.

Pavyzdys: viena čikagietė gerais dainininkės daviniais buvo savo mokytojo vien tik studijoje mokoma aštuonerius metus. Po 8 metų kantraus darbo debiutantės pirmasis pasirodymas buvo žiaurus. Pirmas ir paskutinis. Studijoje ji švytėjo, tačiau praktikos ir patyrimo stoka palaidojo dainininkę. Nuo to laiko daugiau nebedainuoja. Įdėtas darbas, paaukotas laikas ir milžiniškos išlaidos nuėjo niekais.

Apgailėtina, kad ir Chicagoje yra lietuvių dainavimo mokytojų, bemaž nieko nenusimanančių dainavime, tačiau begėdiškai viliojančių savo nelaimingų mokinių sunkiai uždirbtus pinigus. Yra net tokių genijų, kurie, išsivilioję naivią choro narę, išpranašauja neįtikėtiną ateitį, jeigu tik kelerius metus ji padirbėsianti su juo; ir vien tik su juo. Net namuose uždrausta prasižioti. Išvada aiški.

Tokie mokytojai patys niekuomet nėra dainavę bei studijavę. Tokie mokytojai bijo pasirodyt viešumoje, nes išaiškėtų jų bendras muzikinis bei dainavimo diletantiškumas.

Venkite tokių mokytojų. Atsiminkite, kad geras mokytojas visuomet jus vers pasirodyti viešumoj, dalyvauti chore arba operos ansamblyje ir t.t., nes jis žino, kad be choro bei ansamblio nebūtų nei koncerto, nei operos ir net nei balso mokytojo nereikėtų.

Taupymas yra turtingumo šaltinis

Pradėk taupyti tuojau... Mes mokam aukštus dividendus.
Mūsų bendrovės laikomi pinigai apdrausti iki $10,000.

MIDLAND SAVINGS & LOAN ASS'N.

4038 Archer Avenue Tel. LAfayette 3-6719

Sekretorius AUGUST SALDUKAS

Už Taupomus Pinigus Mokame 3½ Nuošimčio

Moving Moving

PERKRAUSTYMAS IŠ ARTI IR TOLI

ILGŲ METŲ PATYRIMAS — PIGUS SĄŽININGAS PATARNAVIMAS.
NAUJI DIDELI SUNKVEŽIMIAI — PATOBULINTI PERKRAUSTYMUI ĮRANKIAI, KAIP PATYS SUNKVEŽIMIAI, TAIP IR JŪSŲ PERKRAUSTOMĮ BALDAI YRA APDRAUSTI — INŠIURINTI.

J. NAUJOKAITIS 2022 WEST 69th STREET, CHICAGO 29, ILLINOIS. Tel.: WAlbrook 5-9209

LIETUVIŠKA ĮSTAIGA

SAFETY OF YOUR SAVINGS

CRANE Savings & LOAN ASS'N

INSURED UP TO $10,000

3% DIVIDENDS

2555 West 47 th Str. CHICAGO 32, ILL. LAF. 3-1083

B.R.PIETKIEWICZ PRES.

DĖL NAMAM REIKMENŲ VISUOMET LANKYKITE ŠIĄ

ERDVIĄ IR PATOGIĄ SENIAUSIĄ LIETUVIŲ BENDROVĖS KRAUTUVĖ

PROGRESS FURNITURE Co

4181-83 ARCHER AVE.

Tel.: LAfayette 3-3171

Brighton Parko Kolonijoje.

KAS DIENĄ ČIA RASITE DIDŽIAUSIAS PREKIŲ VERTYBES

Naujausių madų, geryjų išdirbysčių rakandų, kaurų, pečių, televizijos aparatų, refrigeratorių, plovyklų, vaikams rakandų ir visų kitų namam reikmenų. LENGVI IŠSIMOKĖJIMAI PRITAIKOMI VISIEMS.

Žymusis Chicagos lietuvių choras "Pirmyn" yra kaip tik atviras anokiems dainininkams. Šis choras, kasmet paruošiąs bent 4 koncertus ir dvi operas arba operetes, yra atviras jauniesiems dainininkams, norintiems įsigyti dainavimo patirties.

"Pirmyn" choras repetuoja kiekvieną penktadienį 8 val. v. Lietuvių Auditorijoje, 3133 So. Halsted St. Pamokos veltui.

Dabar choras ruošia operetę "Laimą", kurią pastatys š. m. spalio 2 d. Toronte, Kanadoj. Chicagoje ši operetė bus pakartota spalio mėn. 10 d.

Rockford, Ill.

ALT metinis išvažiavimas

Nuo pat Amerikos Lietuvių Tarybos skyriaus susiorganizavimo mūsų kolonijoje buvo dedama daug pastangų pritraukti vietos lietuvių organizacijas ir įgyti lietuvių pritarimą. Visi buvo kviečiami stoti į bendrą darbą ir įsijungti į Lietuvos laisvinimo akciją.

Nuo skyriaus susiorganizavimo praėjo 10 metų. Per tą laiką daug buvo nuveikta. Ir skyriaus veikimas buvo našus todėl, kad vietos lietuviai dirbo vieningai. Metai iš metų Lietuvos laisvinimo reikalams rockfordiečiai pasiųsdavo tiek pinigų, kiek buvo pastatyta pagal kvotą. Ir tie pinigai dažniausiai buvo sukeliami iš pelnų, kuriuos duodavo piknikai ir kiti parengimai. Šių metų paskutinis skyriaus piknikas, kuris įvyks rugsėjo 5 d. (vadinasi, prieš Darbo dienos šventę) švedų Vasa parke, irgi yra rengiamas Lietuvos laisvinimui paremti. Išvažiavimui pasirinkta labai graži vieta, kur visiems bus malonu kelias valandas praleisti. Tiek Rockfordo, tiek apylinkių lietuviai yra kviečiami išvažiavime dalyvauti.

Komunistų melai ir sukti aiškinimai, kad Lietuva laisvu noru į bolševikų imperiją įsijungė, šiandien negali įtikinti nė vieno protaujančio žmogaus. Tenka pasakyti, jog daug čia nuveikė Amerikos Lietuvių Taryba, kuri kiekviena proga stengėsi atremti suktus Maskvos pakalikų aiškinimus.

Dabar jau metas įsijungti į bendrą Lietuvos laisvinimo darbą ir tiems, kurie buvo suklaidinti ir dėl savo neapdairumo pritarė raudoniesiems. Prisidėti prie savo tėvynės vadavimo tikrai juk yra kilnus tikslas.

Į Vasa parką reikia važiuoti 11-tos gatvės keliu, o paskui pasukti į cementinį kelią, kuris veda į Kishwaukee miškus, o kartu ir į išvažiavimo vietą.

—Žvalgas

Padėka

PLB Stuttgarto apylinkės vargo mokyklai remti praėjusiais metais Chicagoje yra susiorganizavęs, p. Ksaveros Pimpienės vadovaujamas, keliolikos asmenų rėmėjų būrelis. Būreliui priklauso šie asmens: B. Žemaitienė, V. Jurkūnienė, E. Zujienė, S. Didžiulienė, A. Pimpė, J. Virpša, B. Brazdžionis, J. Rakutis, J. Demarodas, M. Naujokas, O. Sčiukaitė, M. Šerepka, K. Pimpienė, M. Reikala, D. Norkaitytė, J. Bubelis, E. ir V. Maslenikai ir A. Maslenikas. Šie asmens pastoviai remia mokyklą, kas mėnuo paaukodami po 1 dolerį. Be to, vieno pobūvio metu per K. Pimpienę vienkartiniai paaukojo: XYZ 7 dol., Eigelis 6 dol., Matulaitis, dr. J. Reinys, Tamulevičiai, L. Šmulkštys, Juozelis ir K. po 2 doleriu. Iš viso 25 dol.

Valdybos ir vaikučių vardu gerbiamiems rėmėjų būrelio nariams ir pavieniams aukotojams nuoširdžiai dėkoju.

Pirmininkas

"NAUJIENOSE" galima gauti šias knygas

POEZIJA

Alfonsas Nyka-Niliūnas. Orfėjaus Medis, Eilėraščiai. 127 psl. $3.00
Maironis. Pavasario balsai. Lyrika. 308 psl. $3.00
Nr. 1, 2, 3 ir 4. Atskiro numerio Kazys Binkis—Lyrika. Mūsų žymiojo poeto eilėraščių rinkinys $2.00
V. Mykolaitis-Putinas. Keliai ir kryžkeliai. Lyrika. 300 psl. ... $2.50
Birutė Pūkelevičiūtė. Metūgės. Eilėraščiai. 96 psl. $1.00
J. Augustaitytė-Vaičiūnienė. Žvaigždėtos naktys. Poezija. Chicago, 1952. 126 psl. $1.00
A. Giedraitis. Dainos apie laisvę ..... 75c.
P. Orintaitė. Šulinys Sodyboj $1.50
P. Orintaitė. Viligailė legenda $1.20
Henr. Radauskas. Strėlė danguje $2.00
A. Rūkas. Bokštai, meilė ir buitis $1.50
J. Kėkštas. Ramybė man "Gabija" 80c
A. Kairio "Aukso sėja". Lyrika. 85 puslapių.
J. Blekaičio "Vardai vandenims ir dienoms". Lyrika. 70 psl. $1.50
Dr. S. Aliūno "Valerijono lašai". Eilės. 64 psl. $1.00
Uriah Katzenelenbogen "The Daina". Lietuvių ir latvių liaudies dainų antologija. 165 psl. Kiet. apdar. $2.00
Minkštais apdarais $1.50
H. Nagys "Lapkričio naktys". Lyrika. 112 psl. $2.00
B. Rukša "Ugnies pardavėjas". Poezija. 95 psl. $1.00
K. B. Kraučiūnas "Iš dūminės lūšnelės". 124 psl. $1.00
Jovaras "Pirmieji žiedai". Eilėraščiai. 24 psl. ..... .50c.
K. Vairas "Eilėmis ir proza". Eilėr. ir "eilės prozoje". 83 psl. .75c.
M. Vaitkus "Šviesūs krislai". Eilės. 111 psl. ..... 75c.
V. Jonikas "Trys margi laiškeliai". Eilėraščiai. 80 psl. ..... 50c.
L. Gira "Tėvynės keliais". Eilės. 63 psl. ..... 50c.
"Verpetai". Poezijos almanachas. 144 psl. $1.00

NAUJIENOS
1739 So. Halsted Street
Chicago 8, Ill.

Skaitykite "N-nas"

New York, N. Y.

BALFo dešimtmečio minėjimo ir vajaus komiteto atsišaukimas

Brangūs Lietuviai ir Mielos Lietuvės: —

Didžiojo New Yorko Burmistras (Mayor), atjausdamas sunkią tremtyje likusių lietuvių būklę ir įvertindamas BALFo didį darbą šalpoje, leido šiais metais pravesti aukų rinkliavą visame Didžiajame New Yorke.

Vajus prasidėjo rugsėjo (September) 1 dieną ir tęsis iki spalio (October) 1 dienos.

Nors aukoms rinkti leidimas ir yra gautas, bet pačių aukų surinkimo pasisekimas priklauso nuo jūsų nuoširdžios talkos. Komiteto nariai nežiūrint sunkaus meto — vasaros atostogų ir karščių, jau du mėnesiai dirba paruošiamuosius darbus Balfo 10-čiui paminėti ir vajui pravesti. Bet paskutiniojo, t. y. vajaus pravedimo be ypatingos jūsų talkos komiteto nariai negali nė iš vietos pajudinti.

Todėl, Vajaus Komitetas maloniai prašo visus lietuvius, kuriems rūpi tėvynės Lietuvos ir jos vargstančių vaikų šviesesnis rytojus bei lietuvybės išlaikymas tremtyje, kuo skubiausiai registruotis į aukų rinkėjus Balfo Centro įstaigoje, 105 Grand Street, Brooklyn 11, New York, telef. EVergreen 7-1422.

Kiekvienas užsiregistravęs rinkėjas gaus specialų įgaliojimą aukoms rinkti su tam tikru šeimų sąrašu, daugumoje savo gyvenamame rajone ir bus prašomas mėnesio bėgyje aplankyti sąraše suminėtus asmenis ir surinkti aukas.

Mieli Tautiečiai, visu uolumu pasinaudokime Didžiojo New Yorko Vyriausio Šeimininko — Mayoro mums teikiamu prielankumu ir gausiai dalyvaukime rinkliavoje, kad jos metu būtų kuo daugiausia aplankytų žmonių, o ypatingai, kad neliktų nei vieno lietuvio neaplankyto ar neatidavusio savo aukos vargstančiam broliui ar sesei tremtyje.

Mes esame tikri, kad visi geros valios Didžiojo New Yorko lietuviai supras mūsų prašymo svarbą ir nedelsdami registruosis BALFo Centro įstaigoje į aktyvius aukų rinkėjus.

Registruojančiųjų į aukų rinkėjus patogumui Vajaus Komitetas budės kiekvieną darbo dieną BALFo Centro įstaigoje nuo 9 val. ryto iki 8 val. vakaro ir šeštadieniais nuo 9 val. iki 1 val. p. p.

Su geriausiomis viltimis mūsų užsibrėžtame šalpos darbe.

BALFo Dešimtmečio Minėjimo ir Vajaus Komitetas

Minersville, Pa.

Sunkiai susižeidė du jaunuoliai

Rugpiūčio 18 dieną Dr. A. E. Valibis gavo telegramą iš South Carolina ligoninės, kuri pranešė, kad jo sūnus, leit. Al. Valibis, ir jojo draugas Adolfas Visockis yra ligoninėje. Judviem atsitiko didelė automobilio nelaimė ir abu buvo ligoninėje.

Tėvas lėktuvu nuskrido į So. Carolinos ligoninę. Pasirodo, kad Al. Valibio kojos kaulai sulaužyti, o A. Visockio sutrenkta galva ir aplaužyti peties kaulai.

Adolfas Visockis, sugrįžęs iš kariuomenės, sumanė aplankyti savo dėdienę Anna Visockienę-Stevens, gyvenančią Miami, Fla. Ji yra Dr. Valibio sesuo. Visockis Minersville miestelyje, turi didelę batų krautuvę, Antano Visockio, Adolfo dėdės, pastarajam paliktą.

Adolfas Visockis, paviešėjęs kelias savaites gražiai žydinčių gėlių žemėje, susitarė su leit. A. Valibiu iš Miami parvažiuoti į Minersville ir aplankyti savo tėvelius. Jiedu norėjo tą pačią dieną pasiekti Minersville, Pa. Ir, žinoma, jau kad važiavo, tai važiavo. Jeigu arti kelio nebūtų buvę medžių, tai jiedu būtų sumušę rekordą. Bet, nelaimei, mašina nupleškėjo 25 pėdas į pakalnę.

Kada ji atsimušė į didelį medį, tai tada jiedu prabudo. Pasirodė, kad abu miegojo. Po ilgo važiavimo abu buvo išvargę. Vienas, mašinoj sėdėdamas, miegojo, o kitas, bevairuodamas, užsnūdo. Tai labai prastas greito važiavimo rekordas.

Lietuvoje mūsų tėvai sakydavo, kad pamažu važiuodamas toliau nuvažiuosi.

Reikia manyti, kad jiedu, būdami jauni, greitai pasveiks. Visi pageidaujame, kad jie pasitaisytų ir grįžtų prie savo pareigų. —A. J. Banišauskas.

Geriausiai atliekamas darbas
Pilni "Sheet Metal" darbai
Air-conditioning — Užlaikymas
Commercial — Industrial
Residential.
Jokio įsipareigojimo.
Skambinkite nemokamiems apskaičiavimams.

REEDER SHEET METAL
4518 West 63rd Street
POrtsmouth 7-9160

REUMATIZMAS

Gydytojų ir ligoninių ilgus metus tyrinėta ir dabar rekomenduojama naujoji žalia AMERPOL tablėtė skubiai Jums sumažins skausmus. Artritį ir reumatizmą turintieji pajus lengvatą sutinusiuose ir paraudusiuose kojų, kelių, pirštų bei nugaros sąnariuose bei raumenyse. Nors Jus skausmai ir ilgai kankino, ši naujai pagamintoji AMERPOL sumažins Jums skausmus. Tik $3.50 už 100 tablečių. Jas galit gauti savo vaistinėj arba besikreipiant į AMERPOL, 957 No. Ashland, Chicago 22, Ill.

Ofiso tel.: PRospect 8-2434

Dr. Teofilė Jurkūnas
DANTŲ GYDYTOJA
(Dentist)
2801 WEST 63rd STREET
Val.: 9-12, 3-5 ir 6:30-9. Šeštad. 9-1 išskyrus sekmadienius.

Dr. Ant. Rudokas, O. D.
tikrina akis, pritaiko akinius, keičia stiklus ir rėmus.
Telefonas: YArds 7-7381
Priima: Vakarais nuo 6 ir 9 val. Šeštad. nuo 10 ryto iki 4 po pietų. Treč. ir sekmad. pagal susitarimą.
4701 S. DAMEN AVE., Chicago, Ill

DR. G. SERNER
LIETUVIS AKIŲ GYDYTOJAS
25 metų patyrimas
Tel.: YArds 7-1829
Pritaiko Akinius
Kreivas Akis
Ištaiso.
Ofisas ir Akinių Dirbtuvė
756 WEST 35th STREET
Valandos: nuo 10 iki 2, nuo 6 iki 8.
Trečiadieniais tik susitarus.
Šeštadieniais nuo 10 iki 3 val. popiet.

Dr. Kazimieras
MICHEL
Optometristas - Orthoptistas
Gydo nusilpusias ir nervuotas akis. Ekzaminuoja akis ir pritaiko akinius. Išgydo kreivas akis be operacijos. Įdeda netikrą — artificialę akį pagal sveiką. Praktikuoja per 39 metus.
Kalba lietuviškai.
4654 SO. ASHLAND AVENUE
Telefonas: YArds 7-6616
Nuo 9:30 val. ryto iki 8 val. vakaro.
Geras patarnavimas.

"Naujienose" pasiskelbęs — visus biznyje nustelbia.

C. L. D. D.

Tel.: PRospect 8-1717
DR. S. BIEŽIS
GYDYTOJAS IR CHIRURGAS
3148 WEST 63rd STREET
Val.: kas dieną po pietų 1-3; vak. 7-8, tiktai antradieniais ir penktadieniais. Trečiad. ir sekmad. ofisas uždarytas.
Rez. 3241 WEST 66th PLACE
Phone: REpublic 7-7868

Ofiso telef.: VIrginia 7-0036
Rezidencijos: BEverly 8-8244
DR. T. DUNDULIS
GYDYTOJAS IR CHIRURGAS
4157 ARCHER AVENUE
Ofiso valandos:
Nuo 2—4 ir nuo 6—8:30 val. vakaro. Šeštadieniais nuo 2 iki 4 po pietų. Trečiadieniais pagal sutartį.

DR. STRIKOL
GYDYTOJAS IR CHIRURGAS
4645 SO. ASHLAND AVENUE
Ofiso valandos: nuo 2—4 ir 6—8; Ser., Subat. ir Nedėl. tik susitarus.
Ofiso Telefonas: YArds 7-4787
Namų Telefonas PRospect 6-1930
Jei neatsilieps viršutiniai telefonai, šaukite MIdway 3-0001

DR. BRUNO J. ZUBRICK'AS
GYDYTOJAS IR CHIRURGAS
2951 WEST 63rd STREET
(netoli Sacramento Ave.)
Valandos: 2—4 po pietų ir 7—9 vak., trečiad. ir sekmad. pagal susitarimą.
Telefonas: HEmlock 4-7899
Namų tel.: HIlltop 5-2557

KITI LIETUVIAI DAKTARAI

DR. JUZE AGLINSKAS
GYDYTOJA IR CHIRURGĖ
Vaikų ir Moterų Ligos
5159 SO. DAMEN AVENUE
Medicine and Surgery Building
Valandos: Pirm. 10-4, antr. 10-1 ir 6-9, treč. 10-4, penkt. 10-1 ir 6-9, šešt. 10-12
Ofiso: PR 6-7800 — Namų TR 4-1765

Dr. Kęstutis Aglinskas
GYDYTOJAS IR CHIRURGAS
2300 WEST 51st STREET
Val.: Pirm. ir antr. 10—12, ketv. ir penkt. 6—8 p. p., treč. ir šešt. pagal susitarimą.
Telef.: ofiso PRospect 6-1795
Rezid.: TRiangle 4-1765

DR. PETER BRAZIS
PHYSICIAN AND SURGEON
2434 WEST 71st STREET
CHICAGO, ILL.
Telefonai:
Ofisas: HEmlock 4-5849
Rezidencija: HEmlock 4-2324
OFISO VALANDOS:
Pirmad., Ketvirt. ir Penktadienį nuo 1-4 ir 7-9, Antrad. nuo 1-5, Trečiad. ir Šeštadienį tiktai susitarus.

Tel.: YArds 7-3526 — YArds 7-7410
DR. G. J. BYLAITIS
Nervų, vidaus ir vaikų ligos
Val.: antr., penkt. 7 iki 8:30 P. M. Šestad. 12:30 iki 1:30.
Kitomis dienomis tik susitarus
DR. J. G. VALAITIS
Val.: kasdien 6:30-8:30, šešt. 4-6.
4038 SO. ARCHER AVENUE

Tel. ofiso: VI 7-0600; rez.: VI 7-7303
DR. BR. GAIŽIUNAS
GYDYTOJAS IR CHIRURGAS
4055 ARCHER AVENUE
(Kampas Archer ir California Ave.)
VAL.: 2—4 po pietų ir 6—8 vakare, šeštadieniais 2—7 p.p., išskyrus sekm.

Telef. ofiso: LAfayette 3-1707
Rez.: FIllmore 3-8614 (Maywood, Ill.)
DR. S. GEŠTAUTAS
GYDYTOJAS IR CHIRURGAS
Spec. širdies, vidaus ir vaikų ligos.
4055 SO. ARCHER AVE.
(kampas Archer ir California Ave.)
Valandos: antr. ir ketv. 6-8 po pietų. Šeštadienį 2-4 po pietų.

Rezid. telef.: STewart 3-4511
Ofiso telef.: YArds 7-1166
DR. J. GUDAUSKAS
GYDYTOJAS IR CHIRURGAS
756 WEST 35th STREET
Kampas Halsted ir 35-tos gatvės.
Valandos: 1-4 p. p. ir 6:30-8:30 val. kasdien. Trečiadieniais uždaryta. Šeštadieniais nuo 1 iki 4 po pietų.

DR. A. JENKINS
PHYSICIAN AND SURGEON
(Lietuvis Gydytojas)
2500 WEST 63rd STREET
Ofiso val.: kasdien nuo 2—4 po pietų ir 7:30—9 vakaro.
Trečiad. ir šeštad. uždaryta.
Ofiso Telef.: PRospect 6-3838
Rezid. Telef.: REpublic 7-9199

GRovehill 6-1595
Dr. Aldona A. Juska
AKIŲ LIGŲ SPECIALISTĖ
IR PRITAIKO AKINIUS
Valandos: 9-12, 7-9 pagal susitarimą, Išskyrus trečiadienius ir šeštadienius.
2422 W. MARQUETTE ROAD

Tel. ofiso GR 6-4322. Rez. HI 5-2626
DR. JOSEPH W. KADZEWICK
(LIETUVIS)
GYDYTOJAS IR CHIRURGAS
Priėmimo valandos tiktai susitarus: nuo 2 iki 4 v. p. p. ir nuo 7 iki 9 vak., išskyrus trečiadienius.
MANOR MEDICAL ARTS BLDG.
6400 SO. KEDZIE AVE.

Ofiso telefonas: LAfayette 3-3210
Jei neatsiliepia šaukite KEdzie 3-2868
Dr. Emily V. KRUKAS
GYDYTOJA IR CHIRURGĖ
4146 SO. ARCHER AVE.
Val.: kasdien po pietų nuo 12-2:30
Daily afternoons.
Vakarais: pirm., antrad., ketvirtad 6—8:30. Trečiadieniais tik susitarus

Ofiso ir buto telef.: OLympic 2-1381
DR. F. V. KAUNAS
GYDYTOJAS IR CHIRURGAS
1336 SO. 49th COURT, CICERO
Priėmimo val.: Kasdien 10-12 val. ryte ir 5-8 val. vak. Šeštad. 10-2 ir 4-6.
Butas: 1832 So. 49th Court, Cicero.

Telef.: Ofiso ir buto OLympic 2-4159
DR. P. KISIELIUS
GYDYTOJAS IR CHIRURGAS
1435 So. 49th Ct., Cicero, Ill.
Kasdien 1-3 val. ir 6-8 val. vakaro. Šeštadieniais 12-2 val. ir 3-5 v. v.
Butas 1604 So. 49th Ave., Cicero, Ill.

Dr. A. Valis - Labokas
GYDYTOJAS IR CHIRURGAS
Spec. Moterų Ligos
3267 SO. HALSTED STREET
Telefonas: DAnube 6-1125
Valandos: 1-4 ir 6-8 vakaro.
Šeštadieniais 1-4 val. po pietų.

Telefonai: ofiso GRovehill 6-5399
Rezid.: PRospect 6-4732
DR. A. MACIŪNAS
GYDYTOJAS IR CHIRURGAS
Spec. chirurginės ligos
2423 WEST 63rd STREET
(kampas 63rd ir Artesian)
Ofiso val.: 2-4 ir 6-8 v. p. p. kasdien. Trečiadieniais uždaryta. Šeštadieniais iki Labor Day uždaryta.

DR. EDWARD B. MURAUSKAS
GYDYTOJAS IR CHIRURGAS
OFISAS:
2750 WEST 71st STREET
(prie California Ave.)
Valandos pagal susitarimą.
Ofiso telefonas: GRovehill 6-1321
Jei neatsiliepia VIncennes 6-3900

DR. CONSTANCE O'BRITIS
PHYSICIAN AND SURGEON
2408 WEST 63rd STREET
Tel.: HEmlock 4-5524
Hours by appointment only.

DR. Z. RUDAITIS
GYDYTOJAS IR CHIRURGAS
SPEC. CHIRURGINĖS IR ORTOPEDINĖS LIGOS
2435 WEST 69th STREET
Telefonas: REpublic 7-2290
VAL.: Šiokiadieniais nuo 10 val. iki 12 val. ryto ir nuo 5 val. iki 8 val. vak. Šeštadieniais nuo 10 val. iki 12 val. ryto.

Tel. offiso CLiffside 4-2896
Res. LAfayette 3-1172
DR. P. STRIMAITIS
GYDYTOAS IR CHIRURGAS
1724 West 47th Street
(kampas 47 & Hermitage)
Priėmimo val. 2-4 ir 6-9 val. p. p. šešt. 2-6 v. p. p. išskyrus sekmadienius

Dr. Fl. Tallat-Kelpša
Dr. E. Tallat-Kelpša
GYDYTOJAI IR CHIRURGAI
MARQUETTE PARKO OFISAS:
2656 WEST 63rd STREET
(kampas Washtenaw ir 63rd St.)
Kasdien 3-5, išskyrus antr. ir ketv.
Kasdien 6-8:30, išskyrus treč. ir šešt
Tel.: PRospect 6-8548.
Cicero ofisas: 5002 West 16th Street
Kasdien 6-8:30, antrad. ir ketv. 1-3 šeštadienį 11-1.
Telef.: TOwnhall 3-0959
Namų telef.: HEmlock 4-7080
Kitu laiku tik susitarus.

Telefonai: ofiso CLiffside 4-0253
Rezidencijos: YArds 7-6388
DR. A. Z. ŠAULYS
GYDYTOJA IR CHIRURGĖ
4645 S. ASHLAND AVE. (kmb. 211)
Pirm., Antr., Ketv. ir Penktad. 6:30—8:30 val. vak. Šeštadienį 2—4 v. p. p.

DR. VYT. TAURAS-TUPČIAUSKAS
GYDYTOJAS IR CHIRURGAS
Bendra praktika, spec. Moterų ligos
Ofisas ir rezidencija:
2410 W. 51st St.
(antras namas nuo Western Ave.)
Ofiso ir rezid. telef. PRospect 8-1223
Ofiso val.: Pirm. 8—10 v. v. Antr., Treč. ir Penkt. 6—9 v. v. ir Ketv. ir Šešt. 2—4 v. p. p.
Ofisas: 334 W. 63rd St.,
Tel. WEntworth 6-5577
Ofiso val.: Kasdien 2—4 val. p. p., išskyrus Ketv. ir Šešt. nuo 12—1 p. p.

DR. V. P. TUMASONIS
GYDYTOJAS IR CHIRURGAS
CHIRURGINĖS LIGOS
Ofiso telef.: HEmlock 4-2123
6255 SO. WESTERN AVENUE
Rezid. telef.: PRospect 6-8484
Val.: 2-4 po pietų ir 7-9 vak. Šetad. 2-4 po pietų. Treč. ir sekm. uždaryta.

Telef.: ofiso PRospect 6-9400
Rezid.: HEmlock 4-3851
Dr. Ona Vaškevičius
(VAŠKEVIČIŪTĖ)
GYDYTOJA - CHIRURGĖ
6560 SO. WESTERN AVE.
Val.: kasdien nuo 1-3 popiet ir nuo 6-8 val. vakaro; šeštad. 1-4 popiet; trečiad. ir kitu laiku tik susitarus.

Tel.: ofiso VI 2-1581, rez.: VI 2-0742
DR. V. VILEIŠIS
GYDYTOJAS IR CHIRURGAS
802 WEST 31st STREET
(kampas Halsted ir 31-os gatvių)
Priėmimo valandos: 2-4 ir 6-8 val.
Šeštadieniais 2-4 val. po pietų.
Sekmadieniais uždaryta.

Orthopedas - Protezistas
P. ŠILEIKIS
Kaulų frakturoms įtvarai, Polio-Cerebral Palsy ir įvairioms vaikų bei suaugusiųjų deformacijoms pašalinti spec. Aparatai. Amput. kojoms ir rankoms visų sistemų Protezai. Orthop. pėdos Plokštelės (Arch Supports). Moterims, vyrams ir vaikams įvairių tipų med. Bandažai ir t.t.
VAL.: 9—4 ir 6—8. Šeštadieniais 9—1
ORTHOPEDIJOS TECHNIKOS LABORATORIJA,
1911 W. 59th St., Chicago 36, Illinois
Tel.: PRospect 6-5084

KITATAUČIAI GYDYTOJAI

DR. CHARLES SEGAL
GYDYTOJAS IR CHIRURGAS
4740 So. Ashland Ave.
(2-ras aukštas)
Ofiso telefonas: YArds 7-0554
Jei neatsiliepia šaukite:
Rez. telef.: MIdway 3-2880
OFISO VALANDOS:
Nuo 10 iki 12 val. ryto, nuo 2 iki 4 val. po pietų ir nuo 7 iki 8:30 vakaro.

IŠ CHICAGOS IR APYLINKIŲ

★

Vaikigaliai pašovė 4 asmenis

Kai policija čia pradėjo žygius prieš organizuotą jaunuolių siautėjimą ryšium su Pachuco gauja, vaikigaliai miesto šiaurėj iškirto nemenką pokštą: 4 asmenys jų buvo sužeisti orinio šautuvo kulkų.

Viena iš sužeistųjų, 12 m. mergaitė M. Diduch, sakosi ėjusi per gatvę ties Irving Park ir Lincoln, kai staiga pajutusi skausmą kairioje rankoje. Verkdama ji parėjo namo, manydama, kad ją bus įkandusi vapsa. Jos tėvas nuvedė ją pas gydytoją, kuris surado ir išėmė iš po odos švino kulką. Mergaitė sako, jog sužeidimo metu pravažiavę pro ją automobily bent 2 jaunuoliai. 52 m. Mrs. Brown, 1719 Montrose, besėdėdama ant savo namų priebučio, staiga pajuto degimą kojoje. Paskui kulka buvo rasta priebuty.

Unijų istorija

Chicagos viešojoje bibliotekoje ruošiama paroda, vardu "Darbas Amerikoje", kurioje bus išstatyti unijų leidiniai. Joje bus pavaizduota unijų istorija ir jų vaidmuo bendruomenės ir krašto gyvenime.

Taip pat bibliotekos patalpose dabar yra rankdarbių paroda.

Nepatenkinti anglų kalba

Pasaulio bažnyčių tarybos komitetas, apžvelgdamas neseniai Evanstone, Ill., pasibaigusį savo kongresą, pareiškė, jog vokiečių ir prancūzų atstovai buvę nepatenkinti, kam kongrese per daug vietos buvę užleista anglų kalbai. Neanglišką kalbą delegatai tuo būdu atsidūrę nepalankesnėje padėtyje, nors ir buvusios suteiktos interpretacijos priemonės.

Be to, komitetas, kuris administravimo reikalams yra išrinktas iš įvairių kraštų 90 asmenų, pažymėjo, jog, europiniu požiūriu, kongresas per daug klausimų norėjęs aprėpti per trumpą laiką. Taip pat nereikėję visumos posėdžiuose kelti teologinių klausimų (kaip žinia, protestantų ir stačiatikių vienybės teologiniuose klausimuose kongresui nepavyko pasiekti).

Nuo $500 iki 100 milijonų dolerių

Vakar sukako 40 metų Goldblatt Bros. krautuvėms. Per vieną generaciją ši šeima padarė milžinišką biznį. Jų krautuvė prieš 40 m. buvo įsteigta 1617 W. Chicago su $500 kapitalo. Dabar šeima turi 11 krautuvių Chicagoje ir 5 kituose miestuose. Biznis siekia $100 milijonų per metus.

Krautuvių tarnautojai dalyvauja tam tikra dalimi pelne, naudojasi pensijų programa, nemokamu gydymu ir turi kitų kai kurių lengvatų.

Daugiau vaikų automobilių vagių

Per rugpiūčio mėnesį Chicagoje buvo suimti 247 nepilnamečiai automobilių vagys; tuo tarpu pereitų metų rugp. mėnesį tokių tebuvo 168. Suaugusių auto vagių rugp. mėnesį suareštuota 170 (praeitų metų rugp. mėnesį 134).

Iš viso š. m. rugpiūčio mėnesį pavogta čia automobilių 502, o pernai per tą patį laikotarpį 565. Sumažėjimas aiškinamas bendru policijos, bažnyčios, mokyklų bei gerovės ir visuomenės organizacijų veikimu.

Kursai tautybėms

YWCA savo centre, 101 So. Ashland Ave., nuo rugsėjo 27 d. pradeda įvairius kursus, jų tarpe pramogos ir sporto, norint suteikti pramogos laisvalaikiui vyrams, moterims, nepilnamečiams, taip pat ir įvairių tautybių asmenims.

Tautybių grupėje bus mokoma anglų kalbos ir konverzacijos. Taip pat naujai atvykusieji turės progos susipažinti su Chicagos miestu ir diskutuoti amerikinio gyvenimo klausimus. Be kitų, YWCA centre yra ir latvių klubas.

Pašalino patalpų sekretorę

Chicago Housing Authority vykdomoji sekretorė Miss E. Wood buvo patikėtinių tarybos atleista iš savo pareigų, kurias ji ėjo 17 metų. Atleidimo priežastis — jos, esą, nepagrįsti pareiškimai spaudai. Ji spaudoje kaltino CHA pirmininką Fugard, kuris ją šantažavęs; be to, Miss Wood kaltino patalpų valdybą neparodžius objektyvumo sprendžiant rasinius klausimus.

Sakoma, kad Miss Wood nebijodavusi pasakyti teisybės į akis politikams, kurie butų reikalus panaudodavę įvairiems savo politiniams išskaičiavimams.

Drėgniausias rugpiūčio mėnuo

Praėjusis rugpiūčio mėnuo buvo Chicagoje drėgniausias per pastaruosius 30 metų. Per tą mėnesį lietaus čia iškrito 5.91 colio, tuo tarpu vidutiniškai iškrinta tą mėnesį kritulių 3.19 colio sluoksnis. Temperatūra buvo normali — vidutiniškai 72.7 laipsnio (aukščiausia 95 ir žemiausia 55 laipsniai).

Rugsėjo mėnuo numatomas Chicagoje su vidutine 65.6 laipsnio temperatūra. Temperatūra, kaip oro biuras sako, normaliai tuo metu svyruojanti nuo 59 iki 80 laipsnių pirmoje mėnesio pusėje ir nuo 51 iki 71 laipsnio antrojoje. Jei lis normaliai, iškris 3.25 colio vandens sluoksnis per 9 dienas.

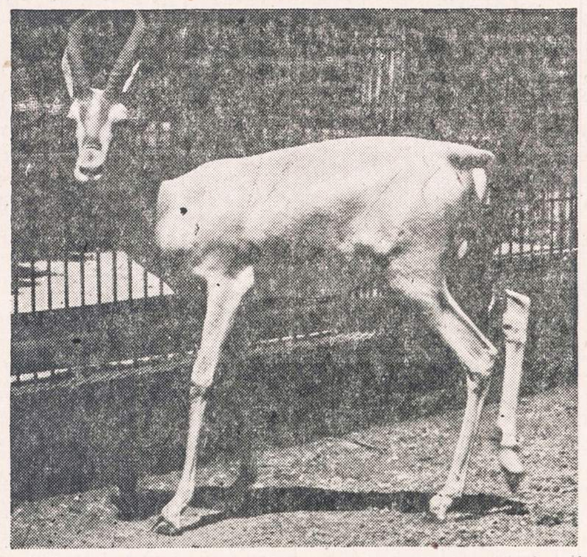

Ši šmaikšti Dorcas gazelė priklauso plačiai antilopių giminei, turi smėlio spalvos kailį ir gyvena Mažosios Azijos dykumose. Nors ji yra tik apie 30 colių aukščio, bet gali išvystyti labai didelį greitį. Lincoln Parko zoologinio sodo lankytojai turi progos grožėtis jos gražiu nuaugimu ir puikiais 13 colių ilgumo ragais. Ji buvo paskelbta rugsėjo mėnesio gyvūnu.

BRANGŪS AMERIKOS LIETUVIAI!

Jap dešimti metai, kaip mes klabename jūsų širdžių duris, prašydami "šio to savajai gyvybei palaikyti". Mes puikiai suprantame, kad jums jau galėjome iki gyvo kaulo įkyrėti. Ir, gal būt, jau ne vienas yra pasakęs: "Prašo ir prašo. Duok ir duok. Tam davimui ir galo nėra". Tikrai, mieli lietuviai, mes tai suprantame ir jus pilnai atjaučiame. Daug maloniau būtų, jei nereikėtų prašyti, jei patys sau galėtume kasdieninę duonelę užsidirbti. Deja, ne dėl savo kaltės likome bejėgiai, našta kitiems, o tuo pačiu ir nėkieno nemėgiami.

Po šios įžangos noriu mielą šio rašinio skaitytoją pavedžioti po įvairias tremtinių vietoves, kad susidarytų įspūdį apie mūsų vargus šių dienų stovyklose. Tad, brangus broli lietuvi, būk kantrus ir pasidairyk po stovyklą, esančią netoli nuo mažo miestelio. Didesnis miestas už 11 km. Žmonės gyvena mediniuose barakuose. Savo kambary sėdėdamas gali puikiai girdėti, ką kaimynas už dviejų dar kaimynų su savo šeimos nariais kalbasi, dėl ko barasi, kokie rūpesčiai juos slegia. Daugelis gyvena po 6—7 asmenis viename kambary ir guli ant lentynų.

Iš apie šimto mūsų tautiečių šios stovyklos gyventojų nė vieno nėra nebandžiusio emigruoti. Rasime nemaža mėginusių po kelis kartus, po kelis kartus atidėtų ir pagaliau galutinai atmestų, atmestų į Ameriką ir į Kanadą, atmestų į Ameriką ir į Australiją, atmestų į Ameriką, Kanadą, Australiją ir t. t. ir t. t.

Pavaikščiokim po barakus ir susipažinkime su jų gyventojais.

Pirmos aplankytos šeimos M. galva yra jau senas žmogus, dėl amžiaus nedarbingas; vyriausias sūnus sanatorijoje. Motina sveika, bet duktė namie nesveika ir be motinos priežiūros negali apsieiti. Einame į kitą šeimą N. Tėvas džiovininkas, emigruoti atmestas ir dabar dėl nesveikatos dirbti negali. Vaikas taip pat džiovininkas. Trečiosios šeimos G. motina našlė serga širdies ir kitomis ligomis; sūnus jau beveik vyras, bet neišsivystęs — ligonis. Einame į ketvirtą šeimą D. Vyras tarnavęs kariuomenėj, buvo patekęs į karo nelaisvę Belgijoje. Išėjęs iš nelaisvės, Vokietijoje vedė ir turi penkis mažus vaikus. Širdis visai silpna. Buvo gavęs darbą, bet dėl širdies visai negalėjo dirbti ir po trijų dienų atsidūrė ligoninėje. Užėję į kitą baraką, randame kitą šeimą K. Tėvas visiškas ligonis, trys džiova sergantys vaikai, motina nusilpusi ir paliegusi. Tolesnė šeima B. gausinga: 8 vaikai, iš jų du mokosi amatų, vyriausioji duktė sanatorijoj, dar vienas vaikas serga džiova. Tėvas ligonis. Motina suvargusi nuo ligonių ir vaikų priežiūros darbų ir pareigų. Toliau patenkame pas pagyvenusį vyrą L., kurio šeima išemigravusi, bet jam nepadeda. Girdi, esąs persiskyręs. Dirbti negali dėl nusilpnėjimo, nes nesveikas skilvis ir turi griežtai laikytis dijetos ir dažnai valgyti košelę. Tolesnis mūsų lankomasis A. yra netekęs dešinės rankos karo invalidas. Su juo gyvena inteligentas žmogus S., graužiamas reumato ir pairusiais nervais.

Visi čia išvardinti yra charakteringi pavyzdžiai likusiųjų Vokietijoje lietuvių. Tokių rasime daug visose stovyklose. Vienas ar keli šeimos nariai yra nesveiki, o kadangi šeimos nenori išsiardyti, tai lieka skursti visi ir laukia pasveikimo.

Argi jau visi tik ligoniai čia gyvena? Nevisai taip: trys vyrai dirba sargybų kuopose, keturi gavo darbo prie statybos. O kiek gražių vaikučių čia esama! Kad nors jie sveiki užaugtų. Stovyklos šalpos komisijos pirmininkas jums paaiškins, kad čia dauguma lietuvių, kaip darbuį netinkami žmonės, gyvena iš socialinės vokiečių pašalpos. Kiti turi išsiversti iš bedarbio pašalpos, karo invalidai turi mažas rentes. Darbų sunku gauti. Tik jauni žmonės dažniausiai kokį pripuolamą darbą susiranda. Tačiau ir uždarbiai čia yra labai maži. Kai kuriose šeimose maistui vienam asmeniui per dieną telieka 55—75 pfenigų, kas lygu 12—15 amerikoniškų centų. Maisto kainos aukštos, pvz., svaras sviesto 3 DM arba 75 centai, mėsos svaras 2.50 — 3 DM arba 60—73 centai.

Lentiniai barakai, statyti prieš 15—20 metų, yra apipuvę, drėgni, dažnai skylėti, kirminų išlandžioti, todėl nei patalpos, nei maistas žmonių sveikatai išlaikyti nepalankios. Baldai labai primityvūs: lovos arba kariškos ar iš lentų sukaltos, suklypęs stalas, pora taburečių, tai ir visas buto įrengimas.

Kai lietuvių Vokietijoje gyveno virš 50 tūkstančių, kurių tarpe buvo daugybė intelektualų, rašytojų, dailininkų, dainos ir muizkos meno žmonių, tai tas bedarbės laikas mokėta išnaudoti ar tai ruošiant įvairiausius kursus, suburiant ansamblius, chorus, kurių pasirodymai žavėjo kitataučius ir buvo paguoda ir pasididžiavimas lietuviui. Šiandien, kai yra palikę mažesnio išsilavinimo žmonės ir išsklaidyti po visą Vakarų Vokietiją mažomis grupelėmis, kultūriniai reikštis nėra sąlygų. Perskaitomi giminių ar draugų atsiunčiami Amerikos lietuvių laikraščiai, retai užklystanti lietuviška knyga eina iš rankų į rankas. Susirenkama tautinių švenčių ar kitų lietuvių tautai reikšmingų įvykių paminėti, kurių metu vargo mokyklos vaikučiai pavaduoja dainininkų ir šokėjų ansamblius. Dvasios reikalams aptarnauti sekmadieniais atvyksta kapelionas.

Taip slenka dienos, mėnesiai, metai. Stovykloje nieko naujo. Tie patys veidai, tie patys barakai, tie patys rūpesčiai, ta pati skurdi pašalpa, alkis, šaltis, ligos, tas pats laukimas iš giminės, draugo ar BALFo pakietėlio ar kelių markių... Tas pats slegiantis ūpas, kad atmetus nuo emigracijos iškrista iš kūrybingo gyvenimo, ta pati nežinoma ateitis ir baimės jausmas dėl savo likimo.

Iizdorius Rugienius,
BALFo Įgaliotinis Vokietijoj

DIDŽIAUSIAS LIETUVIŠKŲ KNYGŲ IŠPARDAVIMAS

1,000 PUSLAPIŲ SKAITYMO UŽ 1 DOLERĮ

Kas nori papildyti savo bibliotekas, pasiųsti draugams vertingų dovanų, turėti po ranka lietuviškos kultūros dokumentus, istorinę medžiagą, tyrinėti lietuvių kalbą ir sekti spausdinto žodžio evoliuciją, tas gali labai lengvai tai padaryti. Niekad nebuvo progos taip pigiai įsigyti lietuviškų knygų, kaip šiandien siūlomoji. Pasiūlymas galios trumpą laiką. Vėliau tos pačios knygos bus žymiai brangesnės.

Knygas parduodame ryšuliais. Kiekvienas ryšulys sveria apie tris svarus. Vienas ryšulys kainuoja vieną dolerį. Čia įeina ryšulio sudarymas ir persiuntimas paštu. Kas anksčiau užsisakys, tas pirmiau gaus. Kiekvienas žmogus gali užsisakyti po vieną ar kelis ryšulius. Gavę čekį arba Money Orderį ir aiškiai užrašytą Jūsų adresą, ryšulį tuojau Jums pasiųsime.

Štai kokias knygas siūlome:

PIRMAS RYŠULYS

1. **Dr. A. J. Karaliaus** parašytas **NAMŲ DAKTARAS.** 174 psl. naudingų patarimų sveikatai apsaugoti ir sustiprinti.
2. Garsioji prancūzų rašytojo **Prospero Merimee** lietuviškoji legenda **LOKYS.** 80 psl.
3. Reta **A. Untulio** 56 psl. knyga **KODĖL PRARASTAS VILNIUS**
4. **H. Ibseno** 4 veiksmų tragedija **ŠIAURĖS KARŽYGIAI,** kelis kartus vaidinti lietuvių teatruose, nagrinėti mokyklose. K. Puidos vertimas, 77 psl.
5. **Kleopo Jurgelionio** verstas Šekspyro **MAKBETAS,** geriausioji pasaulio dramaturgo tragedija. 136 psl.
6. **J. Laukio KO MUMS REIKIA PIRMIAUSIA** ir Petro Kropotkino studija apie dorą, 92 psl.
7. K. Puidos versta vieno veiksmo drama PIETRO CARUSO.
8. Rusų rašytojo klasiko **V. G. Korolenkos** apysaka **MAKARO SAPNAS.** 74 psl. puikaus vertimo.
9. **Kleopo Jurgelionio** parinktas **DEKLAMATORIUS.** 164 psl. monologų ir puikiausių eilėraščių, dažnai deklamuotų lietuvių vakaruose.
10. Garsaus rusų rašytojo **L. Tolstojaus PRAGARO ATGIMIMAS.**

Visos PIRMAME RYŠULYJE išvardintos knygos tuojau Jums bus pasiųstos, jei pasiųsite vieną dolerį tokiu adresu:

NAUJIENOS, 1739 South Halsted, Chicago 8, Illinois

Jeigu PIRMO RYŠULIO KNYGOS Jums nepatiktų, tai galite įsigyti sekančias knygas:

ANTRAS RYŠULYS

(Antras Ryšulys jau išparduotas)

TREČIAS RYŠULYS

1. S. K. Krulikovskos parašyta ir J. Laukio išversta knyga CHINIJA, dangiškos ciesorystės gyvenimo ir papročių vaizdeliai. 101 puslapis.
2. John Sprago 230 psl. knyga SOCIALIZMO MINTIES BLAIVUMAS. A. Lalio, Lietuvių-anglų kalbų žodyno autoriaus, versta knyga, kalba gera. 290 psl.
3. Dr. St. Biežio versta James Allen 51 psl. knygutė KAIP ŽMOGUS MANSTO.
4. Dr. A. J. Karaliaus NAMŲ DAKTARAS, 174 psl.
5. A. Untulio KODĖL PRARASTAS VILNIUS, 56 psl.
6. Arthur M. Lewis'o DRAUGIJOS IR ORGANIZMŲ EVOLIUCIJA, 187 puslapių.
7. J. Laukio MOTERIS IR JOS VIETA ŽMONIJOJE, 47 psl.
8. V. K. Račkausko — Vairo EILĖMIS IR PROZA, 83 psl. Rašiniai buvo deklamuoti vaidinimuose ir iškilmėse. 83 psl.
9. P. Lafargue'o išgarsėjusi 36 psl. brošiūra LABDARYBĖ PIRMIAU IR DABAR.
10. K. J. (Kleopo Jurgelionio) DEKLAMATORIUS, eilių ir monologų rinkinys, tinkamas vaidinimams. 164 psl.

Trečias ryšulys bus Jums pasiųstas, kai atsiųsite vieną dolerį tokiu adresu:

NAUJIENOS
1739 So. Halsted Street Chicago 8, Illinois

CLASSIFIED ADVT.

FURNITURE AND FIXTURES
Rakandai ir Įrengimai

PARDUODAMAS tikro mahogany valgomojo kambario setas: 6 kėdės, labai didelis praplečiamas stalas, didelis bufetas, didelė servyzų spintelė—$125.00.
1804 So. 55th Court, Cicero,
po 6 val. vakarais.

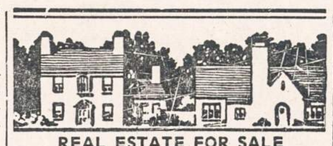

REAL ESTATE FOR SALE
Namai, Žemė — Pardavimui

BRIGHTON PARKE

2 butų medinis. Cemento pamatai, 1-4 ir 1-5 kamb. (3 miegamieji), 46th ir Rockwell St. Speciali kaina $10,750.

4 butų kampinis medinis. Beismontas, 2 centriniai šildymui boileriai. Tinkamas 2 savininkams. 57th, netoli Kedzie. Kaina $20,000.

B. R. PIETKIEWICZ
2555 West 47th Street
LAfayette 3-1083

1) BRIGHTON PARKE prie biznio gat.: PELNINGAS MID-WEST STORE. Mėnesinė apyvarta virš $6,000. Pigi nuoma: krautuvė ir butas 4 kambarių su apšildymu $150 mėn. Parduodama gausiai prekių ir visi geri įrengimai už $11,000.

2) ARTI W. 70th ST. IR SO. HALSTED ST., medinis 2 aukštų namas: 2 butai, 4 ir 6 kambarių ir taverna su visais įrengimais. Gera apyvarta. Kaina $16,000.

3 AUKŠTŲ MŪRAS, 4 butai ir 2 gydytojų ofisai. Įplaukos $430 mėn.

4) MARQUETTE Parke arti Western ir 67th Ct., didelis gražus 4 butų mūro namas. 2 butai furnišiuoti. Po visu namu rūsys. 3 mašinų mūro garažas. Mėnesinės pajamos $423. Įmokėjimas apie $10,000. Savininkas duos morgičius.

ARTI SO. ROCKWELL ir 59th ST. mūro bungalow 6 kamb., 7-tas dengtam porčiuj. Garažas. Po visu namu rūsys. Gazu šildymas. Įmokėti $6,000. Savininkas duos morgičius $11,000 15-ai metų. Moderniškai įrengtas butas tuojau galima užimti.

K. JUKNIS
SHULMISTRAS REALTY CO.
4004 S. Archer Ave. LAfayette 3-6300

NAMŲ REMONTAS
(REMODELING)
Atlieku cemento, karpenterio, mūro ir kitus darbus. Iki $2,500 nereikia nieko įmokėti, o už didesnius darbus susitarsime.
Dirbu Chicagoje ir priemiesčiuose.

PETRAS POCIUS
6828 So. Maplewood Ave.
REpublic 7-1223

3 AUKŠTŲ mūrinis namas. 2-6, 2-4, 1-7 kambarių. Pirmame aukšte gazu šildoma. Pajamos $195.00. Kaina $15,000. SEeley 3-9896. 1414 W. Cullerton.

GENERAL CONTRACTOR
STANDARD BUILDERS, INC.
726 W. 18th Street, Chicago 16, Ill.
CHesapeake 3-1535
Lietuvių statybos bendrovė. Stato namus pardavimui, pagal užsakymus ir atlieka remonto darbus.

Prieš pirkdami ar parduodami namus, atlankykite mus

KUTRA - NORKUS REALTY
2405 WEST 51st STREET
PRospect 6-7238 — RE 7-7321 (vak).
WAlbrook 5-5699 (vak).

PARDUODAMAS pigiai pelningas mūro namas. 20 metų senumo. 7 kambariai. 2 šeimom gyventi. 3 tualetai ir dušas sklepe. 2 karų garažas. Dėl tikrai gerų sąlygų šaukite savininką Joe: COmmodore 4-9743. 4444 South Kedvale Ave.

KELETAS PIGIŲ PIRKINIŲ
PENSININKAMS
6 kambarių namas, 1 akras žemės. Mylia iki miesto. Kaina $5,000.
5 akrai, pusiau-modernus 6 kambarių namas, garažas, 2½ mylios nuo 2 miestų. $4,500.
Išmokėjimui 4 kambarių namas prie ežero, Paw Paw, tiktai $6,000.
Decker Realty Service, Inc.,
Paw Paw, Michigan

GROSERNĖ ir mėsos parduotuvė. Nepaprastai gyva, beveik nauji šaldytuvai. Pirksite labai geromis sąlygomis. Jei pritruks pinigų, savininkas duos morgičius, o be to, įves jūs į biznį iki 2 savaičių. Nesuklysite pirkę.

Marquette Parke 6 kambarių stucco bungalow. Karštu vandeniu šildomas, 2 automobilių garažas ir greta statybai tinkamas sklypas. Kaina $16,500 su sklypu, o be sklypo $13,700.

2 aukštų medinis namas. $260 pajamų į mėnesį garantuota. Restoranas ir 6 butai.

P. STANKOVIČIUS
REAL ESTATE IR
INSURANCE BROKERIS
LIETUVIŲ AUDITORIJA
3133 SO. HALSTED ST.
Phone DAnube 6-2793
Namų YArds 7-6818
Ofisas atdaras 9—12 ir 4—7.

PARDUODAMAS 4 kambarių medinis namas. 2 lotai žemės. Kaina $5,750. Nėra agentų. 7728 So. Massasoit Ave. VIrginia 7-1043

PARDAVIMUI namas ir taverna arba renduosime. Visas smulkmenas patirsite vietoje. Šaukite STewart 3-9714. Pardavimui namas, 5 apartmentai, Marquette Parko apylinkėje.

2 BUTŲ mūrinis namas, 6 ir 3 kambariai. Nuomos gauna $55 mėnesiui. 2841 SOUTH HOMAN

PIRMA NEGU PIRKSITE
pamatykite šitą naują moderniską 5 didelių kambarių rezidenciją. 35x125 pėdų sklypas. Tuojau galima kraustytis. Priešais Marquette Parką. Matykite kiekvieną dieną.
2846 W. Marquette Road

REAL ESTATE FOR SALE
Namai, Žemė — Pardavimui

PARDUODAMI 8 lotai 76x141 pėdų, į šiaurę nuo 79th Archer Ave. Gera gatvė, krautuvės, busai, mokyklos. Yra elektra, gazas. Tinkama vieta ne tik namams, bet ir daržams. Gera žemė. Apie 4 mylios nuo visų didelių dirbtuvių. Kas norėtų priemiestyje pigiau gyventi, atsišaukite:
6753 So. Rockwell Street

PARDUODAMI 5 akrai, 14 kambarių moderniškas namas, visi elektros įrengimai. Puiki vieta; 2 automobilių garažas. Parduosiu su nuostoliais už $19,000. Prie M 60, tarp New Buffalo ir Three Oaks. Mrs. M. Skalecki, R. 2, Box 610, New Buffalo, Michigan.

AUSTIN

Čia yra tas geras pirkinys, 1½ aukšto, 5 ir 4 kamb. Gazo šiluma. Moderni kabinetinė virtuvė. Tuoj galima užimti kambarius. Daug priedų. Priversti parduoti už $15,750.
Frank P. Murphy Realtor
5214 W. Madison. COlumbus 1-0870

GREITAM PARDAVIMUI
Dėl mirties šeimoje Brighton Parke, netoli lietuviškos bažnyčios, parduodamas 2 butų moderniškas mūrinis namas po 6 kambarius. Garažas. Įmokėti $5,000. Taip pat parduodami baldai. Bus atidaras apžiūrėjimui šešt., sekmad. ir pirmad. 2-6 val. po pietų. 4145 So. California Ave. Savininkas pirmame aukšte.

HELP WANTED — FEMALE
Reikia Darbininkių

REIKALINGA MOTERIS
DIRBTI VIRTUVĖJE.

5 dienos savaitėje.
Geros darbo sąlygos.

NEW LIFE DELICATESSEN,

3331 So. Halsted St.

REIKIA pusamžės moters, kalbančios kiek angliškai, prižiūrėjimui pažeistosios (crippled) moters. Lengvas namų ruošos darbas.
MRS. VUCOVICH
6754 So. Normal Ave.
WEntworth 6-4413

BUSINESS CHANCES
Biznio Progos

NAMAS ir TAVERNA pardavimui.
2441 West 47th Street

TAVERNA su gyvenimui kambariais užpakalyje. Įsteigta prieš 17 metų. Armijos stovykla priešais. Jokio kito biznio nėra per 4 blokus. 10655 So. May Street. CEdarcrest 3-9571.

RENTING IN GENERAL
Nuomos

IŠNUOMOJAMA (nebrangiai) erdvi patalpa, tinkanti amatui, prekybai ir panašiai. 2532 West 46th Place.
Tel.: FRontier 6-1797

IŠNUOMOJAMI 3 apstatyti kambariai. Šiltas vanduo. Pageidaujama suaugę. 3542 So. Lowe Ave.

PIRMAME aukšte išnuomojamas 5-ių kambarių butas. Šiltas vanduo. Renda $50 mėnesiui. 2440 W. 23rd Place.

IŠNUOMOJAMAS miegamasis kambarys. Pageidaujama vyro.
6852 So. Campbell Ave.

MOTERIS ieško 1 kambario Brighton Parke, netoli Archer ir Kedzie.
YArds 7-2273

IŠNUOMOJAMI 4 kambariai su vonia ir šiltu vandeniu. Tel. MOnroe 6-3364

IŠNUOMOJAMAS 6 kambarių butas. Centrinis šildymas, antras aukštas ant kampo. Tinkamas daktarui ar kitokiam biznui. Galima ofisą renduoti atskirai. 6706 So. Ashland Avenue. GRovehill 6-9050, po 6 val. LA 3-1163

RENDON garažas ir 2 sklypai 50x125. Tinkama vieta dėl vartotų automobilių taisymo ar pardavinėjimo. Renda pigi—tik $25 mėnesiui. Ant didelės biznio gatvės. 6706 So. Ashland Ave.

MISCELLANEOUS
Įvairūs Dalykai

JONAS CONRAD
TUCK POINTING BIZNYJE
Atnaujina pasenusį namą, pripildo lietaus išplautus plytų tarpus. Taiso kaminus ir apie langų rėmus. Daugelio metų patyrimas darbe. Reikalui esant, kreipkitės į lietuvį — J. CONRAD, 5242 S. Artesian Ave. GRovehill 6-4177

PERSONAL
Asmenų ieško

HARMON, Frank, prašau ateiti į 1620 N. Marshfield Ave. LABAI SVARBU.
—Adella Lauksmen.

FARMS FOR SALE
Ūkiai Pardavimui

133 AKRAI ANT KELIO 73, tarp Columbus ir Randolph. Gera žemė ir pastatai. Užimti galima pagal jūsų patogumo. Pusė javų, jeigu norite. Apie 100 akrų ar daugiau dirbamos žemės. ROBERT NAGEL, Route 2, Columbus, Wis.

10 AKRŲ PAUKŠČIŲ ŪKIS

5 kambarių namas. Elektra, maudynės, karštas, šaltas vanduo; 2 akrai asparagus. 3 dideli vištininkai, kluonas, vaisiniai medžiai, vynuogės.
JOE TROMP, savininkas, R. R. 1, Demotte, Indiana.
$9,000, išmokėjimui. Matykite paprastomis dienomis, sekmadieniais. Route 30 iki 53, Route 53 iki Demotte. 60 mylių nuo Chicagos.