ORAS
Galimas lietus, temperatūra .... iki 90°.
Saulė teka 6:32, leidžiasi 6:59.

NAUJIENOS

THE LITHUANIAN DAILY NEWS

VOL. XLI | Kaina 5c | Chicago 8, Ill. | Penktadienis, Rugsėjo - September 17 d., 1954 m. | Price 5c | 219

MIDWEST INTER-LIBRARY CENTER CHICAGO

Midwest Inter. Library Center Gr. 5721 Cottage Grove Ave

The First and Greatest Lithuanian Daily In America
NAUJIENOS
The Lithuanian Daily News
Published by The Lithuanian News Publishing Co., Inc.
1739 So. Halsted St., Chicago 8, Ill.
HAymarket 1-6100
Over One Million Lithuanians In The United States

PRANCUZAI ĮLEISIA VOKIETIJĄ 7-IU S-GON

PULKININKAS FLEMING TEISINAS NEPERNEŠAMU KOMUNISTŲ TERORU

Belaisvio valiai sužlugdyti vedžiojo į urvą, kur mirties agonijoj gulėjo 14 amerikiečių kareivių

FORT SHERIDAN, Ill. — Pulkininko Harry Flemingo parodymai sujaudino visus žiūrovus, bet dar nežinia ,ką nuspręs 11 armijos teismo karininkų, kurie turi nustatyti, ar teisiamasis pulk. H. Fleming nusikalto JAV įstatymams, bendradarbiaudamas su priešu esant nelaisvėj Šiaurinėj Korėjoj.

Tie amerikiečiai, kurie po trijų metų grįžo iš komunistų nelaisvės, yra geriausi liudininkai apie komunistų barbariškumą. Pulk. Fleming tačiau nusiguodė, kad paleidus jį iš nelaisvės ir norint nupasakoti faktus iš belaisvių stovyklų, vyresnybė įsakė jam tylėti.

Belaisviai nieko nežinoję

Savo gynimosi kalboj pulk. Fleming apgailestavo, kad amerikiečiai kariai nebuvo supažindinti su komunizmu ir neparuošti kančioms, kurios juos laukė patekus į nelaisvę. Daugis jų neatlaikė dvasinės ir kūninės tortūros ir pasidavė komunistų propagandai, svarbiausia, norėdami išgelbėti savo ir savo draugų gyvastis. Vienas iš tokių buvo ir teisiamasis pulkininkas.

Karininkas nesulaiko ašarų

Pulk. Harry Fleming yra pirmas armijos karininkas, teisiamas už koloboravimą su priešu esant nelaisvėj. Kiek anksčiau buvo sprendžiama tokia pat jūrų šaulių (marinų) pulkininko Frank Schwabel byla, jis buvo išteisintas.

H. Fleming, dabar 46 metų, išėjo po trijų metų iš nelaisvės visiškai pražilęs. Teisme jis nepajegė sulaikyti ašarų, pasakodamas, kaip vyriausias stovyklos inkvizitorius, Šiaurės Korėjos pulk. Kim Dong Suk jį vesdavo į urvą, kur gulėjo iškankinti 14 Amerikos belaisvių.

Pataikė į jausmingiausią vietą

Pulk. Kim, versdamas belaisvį Fleming pasidaryti komunistų propagandos įrankiu, nekartą vedė į aną urvą. Ir kiekvieną kartą jis grįždavo daugiau susijaudinęs, nes komunistai žinojo, kaip pataikyti į pačią jautriausią vietą, pasakojo kaltinamasis.

Galiausiai pulk. Fleming sutiko paskaityti per radiją tokį pranešimą, kokį jam surašė komunistai, tikėdamas tuo išgelbėti anuos 14 savo likimo draugų. Bet komunistai savo pažado neištesėjo, belaisvių nepaleido ir jie vistiek mirė nukankinti.

Karinių žinių nesuteikė

Pulk. Fleming liudijo, kad komunistai neišgavo iš jo jokių karinių paslapčių, nežiūrint visų kankinimų. Tačiau "politinio auklėjimo" srity jis neturėjo paruošimo. Jis sutiko vadovauti No. 12 stovyklą, kur buvo sugabenti tie amerikiečiai belaisviai, kurie pasirodė neišlaikysią komunistų teroro ir sutiks jiems talkininkauti. Fleming tada galvojęs, kad jam svarbu išlaikyti belaisvius gyvus. Bet kai komunistai pareikalavo juos paskelbti "atsišaukimą" į prez. Trumaną, gen. MacArthurą ir penkias didžiąsias valstybes, kad baigtų Korėjos karą, "perauklėjamieji" belaisviai, vadovaujami vieno jauno karininko, sukilo. Jie pareiškė geriau mirsią, negu paskelbsią tokį išdavikišką atsišaukimą.

IŠ VISO PASAULIO

* * *

JAV užtikrino pagalbą Korėjai

SEOUL. — Komunistams užpuolus iš naujo Pietinę Korėją, Jungtinės Valstybės tuoj stotų su ginklu rankoj jai į pagalbą, užtikrino gen. John Hull, JT vyr. armijos vadas ir JAV Tolimųjų Rytų ginkluotų pajėgų viršininkas.

Prakalbėjo gen. de Castries

PARYŽIUS. — Grįžęs iš komunistų nelaisvės garsusis prancūzų generolas Christian de Castries pirmą kartą po išlaisvinimo prasitarė strateginiais-poliniais klausimais. Jis pareiškė, kad norint išgelbėti Dien Bien Phu tvirtovę, būtų reikėję masinės Amerikos lėktuvų paramos, kurios JAV nebuvo linkusios duoti.

Azijatų "rasizmo" aukos

BANGKOKAS, Tailandas. — Amerikos studentas Harvey Facter iš Los Angeles rastas nusinuodijęs, kartu su savo vietine mergina siamite. Nusižudyti juos privertė vietinių įstaigų ir dvasiškių nusistatymas prieš "mišrias" vedybas, kaip matyti iš palikto nusižudėlių laiško.

Taifūnas nusiaubė JAV bazę

GUAMO SALA. — Praūžęs stiprus taifūnas sugriovė JAV karinėj bazėj Saipan 6 gyvenamuosius namus ir sužalojo daug kitų pastatų. Audra nuūžė ir jau pasiekė Filipinus.

Šnipų gaudytojas pats šnipinėjo

TEHERANAS, Iranas. — Tarp naujai suimtų sovietų šnipų yra ir kpt. Ghodam Garagozloo, kurio pareiga buvo sekti sovietų šnipus didžiojoj žibalo rafinerijoj Abadane. Irane jau suimta 500 sovietų šnipų, dirbusių kariuomenej ir policijoj.

21 šalis nori į JT

Vienas blokuoja sovietai, kitas Vakarų valstybės

NEW YORKAS. — JT narių priėmimo komitetas, vadovaujamas Dr. Victor Belaunde (Peru), praneša, kad 21 valstybė stengiasi patekti į Jungtines Tautas, bet be pasisekimo.

14-kai antikomunistinių valstybių kelią į Jungtines Tautas užkirto Sovietų Sąjunga savo veto teise. Jos yra: Jordanija, Portugalija, Airija, Italija, Austrija, Suomija, Ceilonas, P. Korėja, Nepalas, Libija, Japonija, Vietnamas, Kambodija ir Laosas.

Vakarų blokas, atsilygindamas už tai sovietams, neįleidžia Maskvos satelitų: Albanijos, Mongolijos, Vengrijos, Rumunijos, Bulgarijos, Šiaurinės Korėjos ir Vietminto.

— **Viceprezidentas Nixon** savo rinkiminėj kalboj Cincinnati, Ohio, pasakė, jei respublikonai pralaimės šį rudenį, jie vargu kada begrįžtų į valdžią.

UNITED PRESS-NAUJIENŲ Telephoto

Išsėdėję 18 mėnesių kinų komunistų kalėjime trys amerikiečiai neseniai buvo paleisti į laisvę. Raudonieji juos pačiupo beplaukiojančius jachta netoli Hong Kongo. Paleistieji iš kairės į dešinę yra: International News korespondentas Donald Dixon, United Press korespondentas Richard Applegate ir prekybos laivyno kapitonas Ben Krasner.

BOMBARDAVO KITĄ CHIANGO SALĄ

Nacionalistai džiaugiasi naują sekr. J. F. Dulles užtikrinimu, kad JAV padės gintis nuo užpuolikų

TAIPEH, Formoza. — Ketvirtadienį kinų komunistai nukreipė savo pakrančių artileriją į kitą naionalistų valdomą salą — Yikiangshan, priklausančią Tachen salynui, 250 mylių į šiaurę nuo Formozos.

Iš gretimos Toumen salos Kinijos pakraščiuose komunistų artilerija paleido į nacionalistų salą 22 granatas. Šiuo užpuolimu komunistai nori nutraukti nacionalistų dėmesį ir pajėgas nuo Quemoy salos, esančios priešais komunistų uostą Amoy, kuris yra kaip ir užblokuotas. Per paskutinių dienų lėktuvų puolimus Chiango lakūnai sudaužė ir Amoy švyturį, rodantį kelią į uostą.

Pasitiki JAV parama

Valstybės sekretoriaus Dulles pareiškimas prieš išskrendant į Europą trečiadienio vakarą apie JAV pasiryžimą padėti Azijos laisvosioms tautoms apsiginti nuo užpuolikų sustiprino kinų nasionalistų ūpą ir kovingumą. Jiems yra aišku, kad sekretorius Dulles visų pirma turi galvoj Formozos salą. JAV 7-tas laivynas, saugąs šią salą, buvo pastiprintas dar dviem lėktuvnešiais ir eile mažesnių karo laivų.

Jie iškelsią savo vėliavas

Iš Peipingo ketvirtadienį, pirmo ',parlamento" išrinkimo proga, buvo iš naujo pagrasyta Tautinei Kinijai. "Išrinktieji" atstovai į tariamą parlamentą įtikinėjo kinus, kad komunistai vistiek netrukus iškels savo vėliavas Formozos saloj.

Pravda: JAV žaidžia ugnim

Į JAV vyriausybės užtikrinimus Chiang-Kaishekui, kad Formozos sala bus ginama bendromis jėgomis, atsiliepė ir Maskvos organas Pravda, pagrasydamas Jungtinėms Valstybėms. Jos, žadėdamos savo paramą Chiang-Kaishekui, žaidžiančios su ugnim, rašo Pravda.

PADĖKOJO, KAD NUŠOVĖ

LITTLE ROCK, Ark. — H. B. Long, 42 m., pabėgęs ik Arkansas beprotnamio, įsiveržė į Mrs. A. D. Lynn namus. Kaimynai pašaukė policiją. Kai Long pasirodė su šautuvu rankoj prieangy, terorizuodamas šeimininkę, policininkas Gene Smith paleido keturis šūvius ir užpuoliką nudėjo.

Šis gargaliuodamas pasakė: "Ačiū, vyručiai, gerai padarėte".

Vėliausios Žinios

• • •

— JAV armijos teismas Vakarų Berlyne nuteisė penkis vokiečius iš rytinės zonos kalėjimo bausmėmis nuo pustrečių iki šešių metų už šnipinėjimą Sovietų Sąjungai.

— Rio de Janeire, Brazilijoj sugriuvo 7 aukštų gyvenamas namas. Prisibijoma, kad nemaža gyventojų bus žuvę.

— Į Bostono uostą įplaukė JAV ekspedicijos laivas "Monte Carlo", atlikęs per 2 mėnesius 8,000 jūrmylių mokslinę kelionę po Arktiką.

— Popiežius Pijus XII vėl sunkiai susirgo savo sena skilvio liga. Iškviesti iš Italijos ir Šveicarijos geriausi šios srities specialistai.

— Buvęs Amerikos komunistų partijos vadas, vėliau patekęs į Maskvos nemalonę, Earl Browder patrauktas į teismą už klaidingą priesaiką. Jis liudijo, kad jo žmona iš Rusijos niekad nepriklausė komunistų partijai.

— Valstybės sekretoriaus padėjėjas Murphy turėjo svarbius pasitarimus su Jugoslavijos prezidentu Tito dėl artimesnio bendradarbiavimo Europos gynyboj. Svarstyta ir Triesto problema.

— Italijos vyriausybė komisija nustatė, kad vyriausybė pastaraisiais metais iš savo kasos pridėjo $80,000 komunistų partijos laikraščiui "L'Unita" leisti. Laikraštis buvo spausdinamas valstybės spaustuvėje, buvusioj fašistų, už penktą dalį kainos. Spaustuvės nuostolius padengdavo vyriausybė.

— 500 žydų emigrantų iš Jemeno atvyko sunkvežimiais į Adeną, tęsdami savo kelionę į pažadėtąją žemę — Palestiną.

Karas su SSSR neišvengiamas

NEW YORKAS.—Gen. George Kenny, buvęs sąjungininkų aviacijos viršininkas Tolimuosiuose Rytuose, savo kalboj legionieriams išjuokė "taikaus sugyvenimo" pastangas. Kai tik sovietai bus pasiruošę karui, jie tą pačią valandą paspaus migtuką. Toks esąs šio stratego įsitikinimas.

Demaskuoja sukčius darbininkų unijose

Pašalpų fondų valdytojai eikvojo lėšas pramogoms

NEW YORKAS. — Valstybės draudimo administratoriui Alfred Bohlinger vadovaujant, jau kelintą dieną tyrinėjamos suktybės unijų pašalpų fonduose. Aiškėja, kad tūkstančiai iš darbininkų ir darbdavių sudėtų mokesčių į tuos socialinius fondus eina tų fondų valdytojų pramogoms ir pasipelnymui.

Net toks aukštas buvęs vyriausybės pareigūnas, kaip darbo sekretoriaus padėjėjas, advokatas Robert T. Creasey, vėliau perėjęs į AFL tarptautinės jūreivių unijos šalpos fondų valdytojus, išleido iš fondų $4,584 sumokėti savo nario mokesčius trijuose piniguočių golfo klubuose. Unijos fondui priklauso 13,000 jūreivių. Fondo valdytojo Creasey metinė alga yra $25,000, dvigubai daugiau, negu jis gavo federalinėj vyriausybėj, būdamas darbo departamento sekretoriaus padėjėju.

Kiti gauna $32,000 algos

Iš Alfredo Bohlingerio pravestų ligšiolinių tardymų matyti, kad kiti du darbininkų unijų šalpos fondų valdytojai gauna algos $32,760 per metus. Šiedu demaskuoti fondų eikvotojai yra: Michel Werner, CIO restoranų ir valgyklų tarnautojų unijos, 1116 skyriaus bosas, ir Michael Sackman, tos pačios unijos iždininkas. Nustatyta, kad jiedu didelę savo "tarnybos" laiko dalį praleidžia Floridoj ir Catskills, N. Y., vasarvietėse, padengdami savo pramogavimo išlaidas iš unijos kasos. Šis unijos skyrius 3 metų laikotarpy į savo socialinį fondą surinko $655,561, o šiuodu bosu išleido fondo valdymui $221,314.

Scotland Yard gaudo jankį su vaiko išvaizda

Aviacijos kareivis įtariamas nužudęs 2 anglų merginas

RUISLIP, Anglija. — Sukeltas ant kojų Scotland Yard, ieškąs įtariamo Amerikos aviacijos kareivio, pasmaugusio kojine 27 metų anglę Ellen Carllin, dabar patyrė, kad tas pats kareivis su "vaiko veidu" trečiadienį nužudė ir antrą merginą, 21 metų Miss Townsend.

Pirmoji rasta nužudyta viešbuty, antroji bus buvusi užpulta, grįžtant jai iš svečių, 1 mylią nuo jos namų ir netoli JAV aviacijos bazės Ruislip, Londono priemiesty.

MENDES-FRANCE IR EDENAS SUTARĖ PRAPLĖSTI 5 ŠALIŲ GYNYBOS PAKTĄ

Londono konferencija Vokietijai apginkluoti numatyta rugsėjo 27, dalyvaujant JV, Kanadai

PARYŽIUS. — Prancūzijos vyriausybės atstovas užtikrino International News Service korespondentą, jog tarp Mendes-France ir Edeno prieita visiško susitarimo įtraukti į Briuselio savitarpinės pagalbos paktą Vokietiją ir Italiją.

Oficialiame minėtų dviejų ministerių pranešime sakoma, kad jiedu priėjo įsitikinimo, jog Vokietija turi būti apginkluota ir įtraukta į jungtinį Europos gynybos frontą.

Pasiruošta 9 šalių konferencijai

Prancūzijos premieras Mendes nuo savęs paaiškino, kad anglų pasiūlytoji 9 valstybių konferencija Vokietijai apginkluoti ir Europos gynybos bendruomenei sukurti galės būti sušaukta dar šį mėnesį, kaip jis spėja, rugsėjo 27 d.

Šioj konferencijoj dalyvaus: Anglija, Prancūzija, Italija, Olandija, Belgija, Vokietija, Luksemburgas, o taip pat Jungtinės Valstybės bei Kanada.

Briuselio paktą ima už pagrindą

Anthony Eden savo kelionėj po Europos sostines susitarė su visomis minėtomis septyniomis Europos valstybėmis, kad naujasis Europos gynybos planas turi būti pagrįstas Briuselio savitarnės paramos paktu.

Briusely 1948 metais Anglija, Prancūzija, Olandija, Belgija ir Luksemburgas pasižadėjo eiti vienas kitam į pagalbą užpuolus bet kurį pakto narį. Paktas tada buvo nukreiptas prieš galimą Vokietijos agresiją ateity. Dabar anglai pasiūlė šį paktą praplėsti, įtraukiant į jį ir Vokietiją bei Italiją, patį paktą nukreipiant prieš Sovietų Sąjungą.

Dulles tarėsi su Adenaueriu

Atvykęs į Boną deryboms su kancleriu Adenaueriu, Valstybės sekretorius Dulles pasakė, kad turi būti surasta formulė suorganizuoti Europos apsigynimo sąjungą, įtraukiant į ją ir Vokietiją, kaip lygiateisį laisvųjų bendruomenės narį.

Gali būti, kad JAV formulė, kuri buvo išdirbta pas prez. Eisenhowerį pereitą sekmadienį, kiek ir skiriasi nuo anglų naujojo plano. Projektams suderinti Dulles penktadienį turės pasitarimus su Edenu ir Churchilliu Londone.

Komunistai sulaikė tūkstančius bėglių iš Šiaurės Vietnamo

O Genevoj pasižadėjo išleisti visus antikomunistus gyventojus

HANOI, Indokinija. — AP korespondentas, atsilankęs trijose katalikų pabėgėlių stovyklose prie Hanoi, iš jų sužinoję, kad jie tik per didžiausią vargą galėjo pabėgti nuo komunistų.

Jie tvirtino, kad daug kur Vietminto komunistai atskyrė vaikus nuo tėvų, pavartodami brutalią jėgą. Daug tūkstančių gyventojų iš sričių, užleistų pagal paliaubų sutartį komunistams, Vietminto valdžia jėga sulaikė. Jiems nėra jokios vilties pasiekti Hanoi ir iš čia Pietinį Vietnamą.

Genevos konferencijoj tarp prancūzų ir Vietminto buvo susitarta, kad iš abiejų padalytų Vietnamo dalių (antikomunistinės ir komunistinės), gyventojai galės laisvai pasirinkti, kur jie nori pasilikti. Šis susitarimas galioja tik Pietiniame Vietname, kur komunistai gali laisvai išvažiuoti į Šiaurinį Vietnamą. Bet komunistai iš Pietinio Vietnamo kaip ir nevažiuoja. Jie ten organizuojasi tolimesnei kovai, pirmą rinkiminei, o jei to neužteks — ir ginklų kovai už visos Indokinijos sukomunistinimą.

Kels bylas buvusiem karo meto šnipam

Vyr. prokuroras tikisi susilaukti liudininkų

WASHINGTONAS, D. C. — Vyriausio prokuroro pareigūnai svarsto galimybes atnaujinti bylas prieš karo meto šnipus, kurių ligi šiol nebuvo galima nuteisti dėl liudininkų trūkumo.

Dabar, išleidus naują įstatymą, kuriuo garantuojama neliečiamybė tiems buvusiems šnipams ir komunistams, kurie atsimes nuo priešvalstybinės veiklos, vyr. prokuroras tikisi gauti daugiau įrodomosios medžiagos — svarbiausia dviejų liudininkų parodymų.

Šnipai nėra tokie kvaili, kad jie dirbtų savo darbą, dviejų liudininkų akivaizdoj. Tokie liudininkai gali būti tik iš jų pačių tarpo. Karo meto šnipai ir ligi šiol galėjo būti nubausti mirties bausme. Dėl bausmvs aštrumo grand jury teismai reikalaudavo mažiausia dviejų liudininkų parodymų apie šnipo darbus. Vien bausme. Dėl bausmės aštrumo kaip Elizabeth Bently, yra išdavusi keliasdešimt šnipų. Bet nė vienas iš jų dar nebuvo nubaustas, nes teisme jos tvirtinimus, kad toks ir toks vyriausybės pareigūnas jai perduodavo valstybines paslaptis, dar turėtų patvirtinti kitas liudininkas.

Rostorov išdavė japonus, Sovietų Sąjungos šnipus

VIENAS IŠ JŲ NUSIŽUDĖ

TOKIJAS. — Pabėgęs pas amerikiečius sovietų špionažo viršininkas Japonijoj (oficialiai, sovietų diplomatinės misijos sekretorius) Juri Rostorov padėjo japonams susidoroti su jo paties organizuotu špionažo tinklu, rašo vokiečių savaitraštis "Welt am Sonntag".

Japonų saugumo policija, dirbanti ranka į ranką su JAV žvalgybos įstaigomis, tris sovietų šnipus užtiko ir savo užsienio reikalų ministerijoj.

Vienas iš šių suimtųjų iššoko betardant iš prokuroro įstaigos trečiajame aukšte į gatvę ir užsimušė.

Nepriklausomųjų Studentų suvažiavimas

Rugsėjo 8—10 dd. Tabor Farmoje įvykęs Nepriklausomųjų Studentų suvažiavimas per trumpą laiką nuveikė netikėtai daug. Buvo išklausyta ir išdiskutuota eilė lietuviškųjų, intelektualinių ir veiklos klausimų, susiorganizuota naujomis ir tvirtesnėmis formomis, ir be jokių pastangų, tarp ligi šiol svetimų žmonių susikurta giedrios nuotaikos, kaip reta.

Suvažiavimas, B. Mačiuikai ir Alb. Kereliui pirmininkaujant, o K. Garmutei ir Tallat-Kelpšaitei sekretoriaujant, pirmiausia išklausė Vyt. Kavolio paskaitos "Tremties tikrovė ir keliai į lietuviškumą" ir Br. Juodelio pranešimo apie "Mūsų tikslus". O po to, su mažais pakeitimais, Br. Juodelio statuto komisijos vardu pasiūlytieji tikslai ir buvo priimti. Tiksluose ypač išryškinta kova dėl nedalomo trilypio tikslo — žmogaus, Tautos ir Valstybės laisvės. Tačiau, šalia šių postulatų, organizacija ir toliau paliko neideologinė, nes nereikalaujanti visų savo narių išpažinti vienos kurios galvojimo sistemos. Tačiau buvo išryškinta, kad sąžinės laisvė — o asmeninio apsisprendimo laisvė yra bet kokios laisvės pagrinde — turėtų būti paremta (suvažiavimo žodžiais, "krikščioniškosios bei humanistinės") moralės dėsniais.

Pirmąją dieną dar kalbėjo suvažiavimo šeimininkas J. Bačiūnas, ir apie SLA — dr. S. Biežis, o naktį prie laužo — Br. Budginas apie rezistencinį darbą vokiečių okupacijos metu.

Rugsėjo 9 d. pradėta diena pavėluotu Tautos Šventės paminėjimu — kruopščia ir estetiškai vaizdžia dr. V. Daugirdaitės - Sruogienės paskaita apie "Paskutinį Vytauto Didžiojo tragedijos aktą". J. Šmulkštys pateikė naujai kuriamojo sambūrio — kuris čia pat nusprendė pasivadinti **Lietuvių Studentų Santara** — organizacines gaires. Po ilgų ir karštų diskusijų ir jos buvo priimtos, ir suvažiavimas susikaupęs išklausė S. Šimoliūno ir Z. Rėkašiaus pranešimo apie visuomeniškumą ir L. Sabaliūno apie jungimąsi į laisvinimo darbą. Kiek diskusijose dėl organizacijos ryškėjo būdingai draugiško nuomonių derinimo dvasia, tiek čia aštriu kampu priešais pasistojo įvairios intelektualinės ir laisvinimo kovos sampratos. Pastarųjų buvo pasiūlytos dvi: kad studentijai pirmoje eilėje rūpi politinė kova prieš bolševizmą, ir kad jai, kaip akademiniam jaunimui, lietuvybės, lietuviškos kultūros ir jaunimo ugdymas yra pirminiai.

Vakare Ant. Olis sveikino ir ilgėliau kalbėjo apie kovą dėl Lietuvos amerikiečių tarpe. O laužo, dėl lietaus įvykusio erdvioje salėje, metu apie Mažąją Lietuvą ir humaniškumą šnekėjo svečias kun. A. Trakis, labiau net už pačius studentus iškeldamas dvasinės žmogaus laisvės vertę. Abu laužu pravedė R. Babickas, L. Griškelytė ir Z. Rekašius su talkininkais. L. Leonaitytė koncertavo pianinu, o galop buvo netikėtai išprovokuotas ir Ant. Olis.

Trečiąją dieną suvažiavimas buvo užbaigtas einamųjų reikalų svarstymu, centro organų ir garbės narių rinkimais. Buvusiam Nepriklausomųjų Studentų Sąjūdžiui, o dabar Lietuvių Studentų Santarai daug pagelbėję pp **J. Bačiūnas** ir **A. Devenienė** išrinkti Santaros Garbės Nariais. J. Bačiūnui, dėkojant už didų vaišingumą, įteiktas iš detroito kol. A. Melniko darbų parodos, įvykusios suvažiavimo metu, paveikslas. Reikia tikrai pasidžiaugti, kad pirmą sykį studentiško suvažiavimo metu surengta meno paroda susilaukė nemaža kritiško dėmesio, o ypač iš Chicagos menininkų.

Suvažiavime dalyvavo New Yorko, Chicagos, Los Angeles, Urbanos, Kanados, Detroito, Clevelando, Bostono, Waterbury, Providence, ir kt. vietų atstovai. Valdybon išrinkti pirm. Vyt. Kavolis (Cambridge, Mass.), J. Šmulkštys (Urbana), Z. Rekašius (Detroit), S. Šimoliūnas (Detroit) ir sekr. L. Sabaliūnas (Urbana). O į revizijos komisiją — B. Mačiuika (Chicaga), J. Bilėnas (Brooklyn) ir Alb. Kerelis (Chicago).

Sveikino suvažiavimą daug ir prasmingai: "Šviesos" suvažiavimas, Lietuvos Valstiečių Liaudininkų Sąjunga, Lietuvių Tautinis Sąjūdis, Lietuvių Rezistencinė Santarvė, Lietuvių Tautinių Korporacijų Sambūris, Studentai Varpininkai ir Varpininkai Sendraugiai, Mažlietuviai, J. Pajaujis, ir eilė kitų.

Suvažiavimo proga įvairių visuomeninių organizacijų ir privačių asmenų suaukota jaunajai Santarai apie 600 dol.

Retas suvažiavimas tiek pilnai atsiekė savo tikslų. Ne vienas nepraėjo šaunesne nuotaika.

Gi visuomenės dėmesys, Santarai iš pat pirmųjų žingsnių parodytas, įpareigoja studentus jo nenuvilti. Nuoširdumu tebus atsakyta visiem tiem, nė vieno neišskiriant, kurie nuoširdžiai mus parėmė. —**R. D.**

Rusų jūrų galybės grėsmė

Britų karinio laivyno vadovybės tik ką paskelbti duomenys apie rusų jūrų galybę sukėlė susirūpinimo, nes **rusų povandeninis laivynas siekia apie 500 vienetų. Daugelis jų skirti tolimam plaukiojimui.**

Vakarų valstybės sutaria, kad **Kremliaus žinioje dabar esama kelis kartus daugiau povandeninių laivų, kaip jų turėjo Vokietija, pradėdama II-jį pasaulinį karą.**

Jei galima tikėti britų duomenimis, Rusija netrukus turės daugiau povandeninių laivų, negu vakariečiai, ir dešimtį kartų daugiau, kaip Anglija. Anglų spauda nurodė: "Beveik visi tie laivai yra pokarinės gamybos, o lėktuvai — sprausminio tipo. Visi kariniai laivai yra pilnoje paruoštyje".

Nėra abejonės, kad rusų specialistai atlieka bandymus su povandeninėmis atominėmis raketomis. Jomis iš pasalų galėtų pulti priešo laivą, kuris turėtų būti rimtai pasiruošęs gintis. Todėl Amerika šiuo metu ypač kreipia dėmesį į povandeninių laivų sekimo techniką. Nuo Antrojo Pasaulinio karo pabaigos toje srityje padaryta didelė pažanga — gintis nuo povandeninių laivų. Anglų jūrų laivyno duomenys apie Sovietų jūrų galybę verčia vakariečius dar labiau rūpintis šia sritimi. Rusai anglų pranešimą paneigė, matyti, siekdami juos užliūliuoti.

Amerikiečių karo laivynas neabejotinai yra pralenkęs rusų turimąjį, nes jų povandeniniai laivai varomi atomine energija ir pasižymi nepaprastu greičiu.

—Atsisakydamas paaukoti broliui tremtiniui, patarnausi tėvynės priešui. — Jis nori, kad visi tremtiniai badu išmirtų.

Montreal, Kanada

Atostogaujančių vaikų spektaklis

Tolstant nuo Montrealio, darėsi lengviau kvėpuoti. Oras buvo tyras ir gaivinantis. Kelias vingiavo į Vermonto kalnų pusę.

Apsistojau I. Bakanavičiaus lietuviško stiliaus ūkyje, kuriame vasarojo mano šeima ir nemažas būrelis lietuvių, daugiausia "Naujienų" skaitytojų.

Pribėgusios dukrelės manę pabučiavo, o jų mažiausioji dar ir į ausį pakugždėjo: "Tėti, tavęs laukia netikėtumas". "Kas tokio?". "Šį vakarą vaikai rengia koncertą. Kadangi tu didelis, tai tau už biletą reikės mokėti $5".

Lauke buvo įrengta scena ir paruoštos sėdynės. Netrukus pasirodė būrys artistų, kurie dėvėjo atitinkamus kostiumus. Žiūrovai sėdo į kėdes, mokėdami po 50 c. už vietą.

Matydamas, kad koncertas tikrai ruošiamas ir kad man reiks ko gero mokėti $5.00 vietoje 50 c., susikviečiau visus artistus ir pavaišinau juos saldainiais. Vėliau pažadėjau dar ir ledais (ice cream) pavaišinti. Tada ir man bileto kainą jie nuleido iki 50 c.

Vaikų spektaklis tikrai buvo puikus. Ponas E. Matulevičius paaiškino apie statomą veikalą ir paprašė ramybės. Žiūrovai jam pritarė delnų plojimu. Ponas B. Kinas netrukus pasirodė nešinas akordeonu ir gražiai pagrojo. Savo sugebėjimą valdyti akordeoną parodė ir panelė A. Kinaitė. Vėliau panelės F. Petronytė ir Kinaitė gražiai padainavo. Dar vėliau buvo visų bendras pasirodymas. Netrūko juoko. Vida Petronytė puikiai padeklamavo.

Pastatyta komedijėlė "O my Tony" visiems patiko. Ligoninėje daktaras operavo ligonį. Panelė B. Šuplevičiūtė atliko motinos vaidmenį. Jos pasirodymas susilaukė daug katučių. Visiems buvo linksma.

Visi vaikai gerai atliko savo uždavinius. Jiems vadovavo režisorė panelė Edna Bazul. Gražu, kad vaikai nuo mažens mokomi gražiai ir kultūringai leisti laiką.

Po vaidinimo turėjome vaišes. Spektaklis davė kiek pelno, kuris buvo įteiktas vyriausiam tvarkdariui I. Bakanavičiui. I. Bakanavičius pareiškė, kad pelnas bus paskirtas labdarybės reikalams. **P. Petronis**

— Mažieji lietuviukai tremtyje nori mokytis. Padėk jiems savo auka!

NEW G-E REFRIGERATOR WITH REVOLVING SHELVES

PUTS ALL FOOD AT YOUR FINGERTIPS!

PLUS ALL THESE NEW FEATURES!
★ fold away bottle racks
★ ice cream rack—juice can dispenser
★ adjustable door shelves
★ mini-cube ice trays

EASY TERMS
After Small Down Payment
Two separate appliances in One cabinet!

A big automatic defrosting refrigerator . . . and a true zero-degree freezer that holds up to 89 packages of frozen foods!

MODEL LH-121L 12.1 CUBIC FEET

REFRIGERATOR-FREEZER COMBINATION

LEO BERMAN HARDWARE AND APPLIANCES
1638 West 63rd Street — HEmlock 4-6800
(1 block West of Ashland on 63rd Street)
OPEN MONDAY AND THURSDAY EVENINGS

"NAUJIENOSE" GARSINTIS VISUOMET APSIMOKA

30 METU SUKAKTIS

Chicago Savings and Loan Association mini pasėkmingo finansinio gyvenimo 30 metų sukaktį. Šia proga Chicago Savings per ateinančius šešis mėnesius, pradedant Liepos-July 1 diena, apdovanos puikia Ball-Point plunksna kiekvieną naują taupytoją ir kiekvieną seną taupytoją, padidinusį savo indėlius.. Be to, kiekvienas taupytojas dar gaus tikietą, kuriuo turės progos laimėti vieną iš 150 tableware setų: 25 Rogers Silver setų 8 asmenims ir 125 vėliausių ir gražiausių stainless steel setų 6 asmenims.

Chicago Savings per 30 metų finansinio gyvenimo visada išmokėjo taupytojams pilną taupomą sumą, mokėdama aukštesnį dividendą, negu dauguma kitų finansinių įstaigų. Už praeitus šešis mėnesius mes ir vėl išmokėjome 3% (3% per annum).

Chicago Savings kviečia lietuvius pasidėti savo sutaupytus pinigus į šią saugią ir tvirtą 14 milijonų įstaigą. Mūsų 30 metų saugaus ir pelningo patarnavimo lietuviams rekordas užtikrina indėlių saugumą ir geresnį dividendą. Be to, pas mus kiekvieno taupytojo pinigai yra apdrausti iki $10,000 by an Agency of the United States Government. Nėra saugesnės vietos taupomiems pinigams laikyti. Partrauksime jūsų pinigus iš kitur, jei atsinešite savo banko knygutę.

Šios įstaigos puikiai įrengtoj raštinėj teikiami sekantieji patarnavimai:

1.—Apdraustas taupymas
2.—Pirmų morgičių paskolos
3.—Pardavimas ir iškeitimas valstybės bonų
4.—Christmas Club Savings
5.—Vacation Savings Club
6.—Duodami Travelers Checks
7.—Notary Public
8.—American Express Money Orderiai,

Be to, kiekvienas taupytojas dar gali išsimainyti čekius, apmokėti gazo bei elektros bilas, nemokėdamas nieko už šiuos patarnavimus.

VALANDOS: Pirmadieniais nuo 12 iki 8 val. vakaro. Antradieniais ir Penktadieniais nuo 9 iki 4 valandos po pietų. Ketvirtadieniais nuo 9 iki 8 val. vakaro. Trečiadieniais uždaryta visą dieną. Šeštadieniais nuo 9 ryto iki 2 val. po pietų.

JOHN PAKEL, Prezidentas

CHICAGO SAVINGS and LOAN ASS'N
6234 So. Western Ave. — Telef.: GRovehill 6-7575

MAYWOOD CAR WASH—$1.50
(No extra charge for white-walls)
2 Conveyors for fast, efficient service
(No brushes used on car finish)
Polishing - Waxing. Reasonable Rates
Open daily 8 a. m. to 5 p. m.
Sundays 8 a. m. to 2:30 p. m.
20th and St. Charles Road
Maywood, Ill. — FIllmore 3-0099

SUSTINGĘ SĄNARIAI

Sutinusiems ir paraudusiems kelių, pirštų, kojų, pečių, nugarkaulio arba geliančių sustingusių raumenų skausmui sumažinti vartokit naują skiedinį PENA-HEAT. Pas savo vaistininką galit gauti ąsotėlį tik už $1.50 arba kreipkitės į STAR PHARMACAL Co., 957 No. Ashland, Chicago 22, Ill.

TELEVIZIJOS
RADIJO APARATAI
ELEKTROS REIKMENYS
VĖDINTUVAI - VĖSINTUVAI
TV BEI RADIJO LEMPOS
DALYS — BATERIJOS
APARATŲ SUTAISYMAS
dirbtuvėse ir namuose atliekamas patyrusių inžinierių. Sąžiningas ir geras patarnavimas garantuotas.
DAINA TELEVISION
sales - service
3130 S. Halsted, DAnube 6-6887

IŠ TOLI AR IŠ ARTI PIGIAI
PERKRAUSTAU
(MOVING)
BALDUS IR ĮVAIRIUS DAIKTUS.
Perkraustymas saugus, greitas ir tvarkingas. Viskas apdrausta.
ANTANAS VILIMAS
1841 So. California Ave.
CHICAGO, ILLINOIS
Telef.: ROckwell 2-2282

FRESH MEAT AND CHICKEN DAILY
Complete assortment of
SMOKED MEATS • FRESH EGGS
Free 1 pound Oleomargarine WITH THIS AD.
Ideal Meat Market
1927 So. Blue Island Ave.
CA 6-3166

RUMSEY BUILDERS
Patyrę naujų namų ir garažų statytojai.
Atlieka įvairios rūšies namų naujinimo darbus.
KAINOS PRIEINAMOS
ĮKAINAVIMAI ATLIEKAMI VELTUI
Telefonuokite:
BENSENVILLE 1544

BUILT RITE CHIMNEY SERVICE
Chimneys Completely Reconstructed and Repaired.
GUTTER DOWNSPOUTS, SHINGLES
FLAT ROOFS - SIDINGS
ROOFING OF ALL TYPE
Work done by experienced workmen.
FREE ESTIMATES
BE 7-0706
FRANK J. ROLL

Phone VI 7-0621
WORK GUARANTEED
DEPENDABLE REFRIGERATION CO.
Installation, maintenance contracts, parts and service.
Commercial — Industrial Only
2642 W. 36th Street
24 HOUR SERVICE
Ask for JOHN BECK
BRING AD FOR DISCOUNT

PIGIAI IR SAUGIAI
PERKRAUSTAU
BALDUS
VIETOJE IR IŠ TOLIAU
K. EIDUKONIS
Turiu naują didelį sunkvežimį, specialius įrankius ir apdraudas
6930 So. Talman, Chicago 29, Ill.
Tel. GRovehill 6-7096

Nori Nebrangiai Nusipirkti Gerą Automobilį?

NAUJAS 1954 CHRYSLER — $2485.00 • PLYMOUTH — $1595.00
300 VARTOTŲ AUTOMOBILIŲ, NUO $25.00 IR AUKŠČIAU

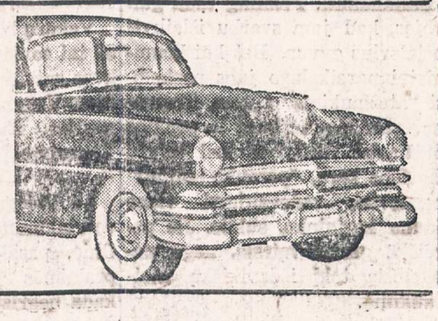

BALZEKAS MOTOR SALES, INC.
"U WILL LIKE US"
4030 ARCHER AVENUE — Telefonas: VIrginia 7-1515

DIDŽIAUSIA AUTOMOBILIŲ TAISYMO DIRBTUVĖ. — TEISINGI NEMOKAMI PATARIMAI.
GERAS PATARNAVIMAS • LENGVOS IŠMOKĖJIMO SĄLYGOS

Pirmosios JAV Lietuvių Bendruomenės Tarybos rinkimų taisyklės

Pasirėmęs Laikinųjų JAV Lietuvių Bendruomenės Įstatų 89 str. JAV LB Laikinasis Organizacinis Komitetas priėmė šias pirmosios JAV LB Tarybos rinkimų taisykles:

I. Rinkimų organizavimas

1. Pirmosios JAV LB Tarybos narių rinkimus, atitinkamai šioms taisyklėms ir LOKo nutarimams, veda LOKo išrinkta Vyriausioji Tarybos Rinkimų Komisija ir vietose — apylinkių susirinkimų išrinktos apylinkių rinkiminės komisijos.

2. Vyriausioji Tarybos Rinkimų Komisija:
a) skelbia instrukcijas Tarybos rinkimų reikalais;
b) teikia nurodymus apylinkių rinkiminėms komisijoms;
c) sprendžia skundus dėl apylinkių rinkiminių komisijų nutarimų ir veiksmų;
b) priima kandidatų į Tarybos narius siūlymus ir sudaro rinkiminį kandidatų sąrašą;
c) nustato balsavimo terminus.

3. Apylinkių rinkiminės komisijos:
a) bendradarbiaudamos su atitinkamų apylinkių valdybomis ar seniūnais, sudaro apylinkių rinkikų sąrašus;
b) nustatytais terminais ir būdais atskleidžia apylinkių rinkikų sąrašus;
c) nustatyta tvarka apylinkių rinkikams įteikia balsavimo korteles bei vokus;
d) vykdo Tarybos rinkimų balsavimus vietose;
e) priima skundus rinkimų reikalais vietose;
f) vykdo Vyriausios Tarybos Rinkimų Komisijos nurodymus.

4. Skundus dėl Vyriausios Tarybos Rinkimų Komisijos nutarimų ir veiksmų sprendžia JAV LB Laikinasis Garbės Teismas.

5. Rinkimams pasibaigus visa Vyriausios Tarybos Rinkimų Komisijos žinioje esanti rinkiminė medžiaga, raštai, bylos ir k. perduodami JAV LB LOKo Prezidiumui.

II. Rinkikai

6. Tarybos narius rinkti turi teisę kiekvienas JA V-ėse gyvenąs lietuvis:
a) balsavimo dieną esąs bent 18 metų amžiaus,
b) bent už 1954 m. antrąjį pusmetį dėjęs tautinio solidarumo įnašus ir
c) nesuvaržytas Laik JAV LB Įstatų 4 ir 5 str. str. nuostatų.

7. Asmens, turį rinkikų teises, įtraukiami į Tarybos rinkikų sąrašus.

Kiekvienas JA V-ėse gyvenąs lietuvis turi teisę rūpintis būti įtrauktas į Tarybos rinkikų sąrašą.

8. Tarybos rinkikų sąrašai sudaromi rinkikų pavardžių abėcėlės eile vietovėmis.

9. Tarybos rinkikų sąrašuose įrašoma:
a) eilės numeris sąraše,
b) rinkiko vardas, (eventualiai vidurinysis vardas) ir pavardė,
c) gimimo data arba amžius (kad balsavimo dieną tikrai bus 18 metų),
d) adresas ir
e) paliekama vietos pažymėti, kad balsavo.

10. Vyr. Tarybos Rinkimų Komisijos nustatytais būdais turi būti:
a) rinkikams paskelbiama ar pranešama, kad jie įtraukti į rinkikų sąrašus;
b) rinkikų sąrašai atskleidžiami rinkikams vietose tikrinti;
c) priimami skundai dėl neįtrauktų ar neteisėtai įtrauktų į rinkikų sąrašus.

11. Vyr. Tarybos Rinkimų Komisijos nustatyta tvarka rinkikas savo balsą gali atiduoti apylinkės rinkiminei komisijai balsavimo vietoje arba jį gali atitinkamai pasiųsti paštu.

III. Kandidatai į Tarybos narius

12. Kandidatu į Tarybos narius gali būti kiekvienas, jei jis:
1. turi Tarybos rinkiko teisę ir
2. 1955 m. kovo mėn. 31 d. bus ne jaunesnis, kaip 25 metų amžiaus.

13. Kandidatus, bet ne daugiau kaip 27, gali siūlyti bent 10 rinkikų.

14. Kad siūlomasis asmuo būtų įtrauktas į rinkiminį kandidatų sąrašą, reikia:

1. kad siūlantieji nurodytų kandidato:
a) pilną vardą ir pavardę,
b) gimimo datą arba amžių (kad jis 1955.III.31 tikrai bus ne jaunesnis, kaip 25 metų amžiaus),
c) profesiją,
d) adresą,
e) patikinimą, kad siūlomasis turi rinkiko teisę ir
f) siūlomojo sutikimą raštu būti renkamu.

2. kad siūlytojai nurodytų savo:
a) pilnus vardus ir pavardes,
b) patikinimą, kad siūlantieji patys turi Tarybos rinkikų teises ir yra įrašyti į rinkikų sąrašus ir
c) adresus.

IV. Rinkimai

15. Vyr. Tarybos Rinkimų Komisija sudaro kandidatų į Tarybos narius sąrašą, į jį kandidatų pavardžių abėcėlės eile įrašydama tokias kandidatų žinias: 1. eilės nr. sąraše, 2. pavardė, 3. vardas, 4. amžius, 5. profesija ir 6. gyvenamoji vieta.

16. Vyr. Tarybos Rinkimų Komisija kandidatų sąrašą išsiuntinėja JAV LB organams bei apylinkių rinkiminėms komisijoms ir skelbia lietuvių spaudoje.

17. Sudariusi galutinį kandidatų į Tarybos narius balsavimui sąrašą, Vyr. Tarybos Rinkimų Komisija per atitinkamus JAV LB organus ir apylinkių rinkimines komisijas rinkikams įteikia arba išsiuntinėja po: balsavimo kortelę (su šių taisyklių 15 str. minėtomis kandidatų žiniomis ir vieta rinkiko balsavimui už jo pasirinktus kandidatus įrašyti), vokelį (su atitinkamu užrašu, kad jame turi būti įdėta balsavimo kortelė) ir voką balsavimo vokeliui, kuriame rinkiko jau įdėta balsavimo kortelė, atitinkamai įteikti balsavimo vietoje ar pasiųsti paštu.

18. Rinkikas balsavimo kortelėje pats turi Vyr. Tarybos Rinkimų Komisijos nustatyta tvarka pažymėti už kuriuos kandidatus balsuoja ir pats turi ją įdėti į balsavimo vokelį ir šį užlipinti. Galiojančiomis kortelėmis laikomos tokios, kuriose nėra nubraukimų ar įrašymų ir jei nėra balsuota daugiau kaip už 27 kandidatus.

19. Balsų skaičiavimo tvarką nustato Vyr. Tarybos Rinkimų Komisija.

20. Vyr. Tarybos Rinkimų Komisija rinkimų duomenis paskelbia ligi 1955 m. balandžio mėn. 15 d.

21. Tarybos nariais tampa daugiausia iš eilės balsų gavę kandidatai.

Keliems kandidatams gavus lygų balsų skaičių, išrinktu laikomas vyresniojo amžiaus kandidatas.

22. Pirmosios JAV LB Tarybos rinkimai įsigali 1955 m. gegužės m. 15 d.

• ATNAUJINAME
• APMUŠAME
• PATAISOME

Pagal užsakymą padarome rakandus. Kainos tokios, kurias galite mokėti. Atliekame kiekvieną didelį ir mažą darbą. Įkainojimus padarome veltui bet kur ir bet kada.

Aptarnaujame žmones visame mieste ir priemiesčiuose.

Peter Sampson & Co.

2015-17 West Cermak Rd.
FRontier 6-1407

Waterbury, Conn.

Netekome gabaus veikėjo

Waterbury apleidžia P. L. B. Waterburio apylinkės pirmininkas ir Šeštadieninės mokyklos vedėjas K. Bagdonas.

K. Bagdonas ir J. Žemaitis atpirko New Havene (313 Grand Ave.) laikrodžių krautuvę. Ten jie taisys laikrodžius, foto aparatus ir kita, o kartu, kaip teko nugirsti, pardavinės deimantus, laikrodžius ir kitas brangenybes.

Būtų gera, kad vietos lietuviai, o taip pat ir apylinkių, paremtų jų pirmuosius žingsnius.

Waterburiečiai liudi netekę žmogaus, kuris taip sumaniai judino visuomeninio darbo dirvonus, o kartu ir linki naujoje vietoje sėkmingos darbuotės mūsų kenčiančios tėvynės labui.

K. D.

— Buvę tremtiniai, nepamirškite likusių niūriose stovyklose savo draugų. Bent vieną kartą metuose aukokite jiems vienos dienos uždarbį!

Vilioja ir terorizuoja tremtinius

Pastaraisiais metais iš Pietų Amerikos yra išvykę tariamai į Lietuvą vienas kitas Lietuvos rusas ar sukomunistintas lietuvis, kurie dabar stengiasi P. Amerikoje palikusiems pažįstamiems laiškais ar per kom. spaudą padėtį Lietuvoje pavaizduoti kuo gražiausiomis spalvomis.

Paskesnieji įvykiai rodo, kad šiuo metu bolševikai kiek keičia savo taktiką su tremtiniais. Kartkartėmis kai kurie iš lietuvių pabėgėlių, ypač turintieji Lietuvoje giminių, gauna iš jų laiškų tiksliais savo adresais ir kai kada, palyginti, gana greitai. Bolševikai stengiasi parodyti, kad jie "viską žino", ir mėgina terorizuoti ypač kai kuriuos atskirus asmenis, įrodinėdami, kad okup. Lietuvoje "nesą jau taip baisu" ir kad padėtis už geležinės uždangos vis "švelnėjanti" tremtinių masės atžvilgiu.

Tačiau tokiai naujos rūšies bolševikų agitacijai tremtinių masės nepasiduoda, nes jų praktiką žino net per gerai patys iš savo patyrimų, kaip bolševikai yra šnekėję ir kaip jie savo pažadus įvykdė praktikoje. (Elta)

LIETUVIŠKA ĮSTAIGA

SAFETY OF YOUR SAVINGS

CRANE Savings & LOAN ASS'N

INSURED UP TO $10,000

3% on savings

2555 West 47 th Str. CHICAGO 32, ILL. LAF. 3-1083

B.R. PIETKIEWICZ PRES.

It's even sweeter when you send...

SWEETEST DAY CARDS

See the "sweetest" selection in town

TRAFICANTE BROS.

2301 W. Taylor St. TAylor 9-9100
739 So. California Ave. SA 2-0301

Open Monday and Thursday Evenings

Emerson INTRODUCES

You CAN take it with you...wherever you go!

Another engineering miracle by Emerson... creators of the first truly compact portable radio

- Compatible! Engineered for best monochrome reception of all programs, including COLOR!
- Open lid—set goes on! Close lid—set goes off...all automatically!
- Powerful, built-in, pre-tuned antenna!
- New perfected 14" Cinevision screen gives you a picture so *clear*, so *sharp* ...you'll think you're at the movies!
- Miracle Picture Lock holds the image steady!
- Compact, lightweight "traveling" case is truly a showpiece in a variety of rich luggage grain finishes.
- Full Fidelity sound system recreates the artist's performance!
- *One knob* Simplimatic tuning locks in sound and picture automatically!

The Perfect "Second Set" for • Kitchen • Bedroom • Living Room • Dining Room • Children's Room • Den • Patio or Porch • at Cottage • On Vacation

So Compact! So Light! The new Emerson "Portable TV" Model 1030, is only 12" high, 15" wide

and you'll buy *Emerson*

Over 15,000,000 Satisfied Owners Prove *Emerson* AMERICA'S BEST BUY!

Emerson "Pocket Radio"... World's Smallest Personal Portable

Only 6" wide, fits in a purse or pocket, weighs slightly less than a pound! Model 747 with batteries,

Emerson...Famous since 1915 as ENGINEERS and PRODUCERS of QUALITY Television • Radios • Phonographs • High Fidelity Instruments • Air Conditioners and other Precision Electronic Equipment.

GLASER'S RADIO AND FURNITURE COMPANY

5115-5123 S. KEDZIE AVENUE

PRospect 6-1790

OPEN MONDAY AND THURSDAY EVENINGS

Tikslus Suderinimas

Jūsų sveikatos reikalams geriausiai patarnauja **moderni vaistinė,** kuri privalo turėti:

pilną sandėlį geriausių vaistų, naujausius medicinos išradimus, tobulai įrengtą ir tiksliais instrumentais laboratoriją, patyrusių farmaceutų štabą.

Mums malonu pranešti, jog mūsų vaistinė kaip tik turi tokį pilną suderinimą.

Jeigu jums reikia bet kokių vaistų arba paruošti receptą, ką jūs negalite padaryti savo apylinkėje — praneškite apie tai mums ir pirmuoju paštu jūs gausite tai, ko pageidaujate.

UNION DRUG CO.
The REXALL Store
35th and HALSTED STREET
(Šiaurrytinis kampas)
Telefonas: YArds 7-6917
CHICAGO 8, ILL.

Atdara kasdien nuo 7 val. ryto iki 11 val. vakaro, o sekmadieniais nuo 10 ryto iki 8 val. vakaro.
Rašyti galite jūsų gimtąja kalba.

REFRIGERATION REPAIR SERVICE

ALL MAKES & MODELS
ALL WORK GUARANTEED

— Same Day Service —

VIrginia 7-3972
REliance 5-6065

PEČIAI ... PEČIAI!

Apšildomi gazu, aliejumi, anglimis ir elektra

VIRIMO PEČIAI

Siegler, Moores, Universal, Magic Chef, Coleman ir kiti.

Mažas vienam kambariui gazo šildytuvas už $19.95
Dviejų kambarių gazo šildytuvas už $42.95
Dviejų kambarių anglimis šildomas pečius už $19.95
Trijų kambarių gazu šildomas pečius už $64.95
Trijų kambarių aliejinis šildytuvas už $39.00
4-5 kambarių aliejinis šildytuvas už $69.00

Budriko patyrę mechanikai instoliuoja ir garantuoja darbą.
Parduodama lengvais išmokėjimais

Jos. F. Budrik, Inc.
3241 S. Halsted Street

Atidara sekmad. nuo 10 iki 5 val.
Pirmad. ir ketvirtad iki 9:30 P. M.

Kas skaito, rašo — "Naujienas" išsirašo.

NAUJIENOS

THE LITHUANIAN DAILY NEWS

Published Daily Except Sunday by The Lithuanian News Pub. Co., Inc.
1739 South Halsted Street, Chicago 8, Ill. HAymarket 1-6100

Entered as second-class matter March 7, 1914 at the Post Office at Chicago, Ill., under the Act of March 3, 1879.

Subscription Rates:
$9.00 per year in Canada
$9.00 per year outside of Chicago
$10.00 per year in Chicago
5 cents per copy.

Užsakymo kaina:
Chicagoje—paštu:

Metams	$10.00
Pusei metų	$5.50
Trims mėnesiams	$3.00
Vienam mėnesiui	$1.25

Chicagoje per išnešiotojus:

Viena kopija	5c.
Savaitei	30c.
Mėnesiui	$1.25

Jungtinėse Valstybėse, ne Chicagoje:

Metams	$9.00
Pusei metų	$5.00
Trims mėnesiams	$2.50

Užsieniuose:

Metams	$11.00
Pusei metų	$5.50
Trims mėnesiams	$3.00

Naujienos eina kasdien, išskiriant sekmadienius. Leidžia Naujienų Bendrovė, 1739 S. Halsted Street, Chicago 8, Illinois. Telef.: HAymarket 1-6100.

Pinigus reikia siųsti pašto Money Orderiu kartu su užsakymu.

McCarthy Šalininkai Pralaimi

McCarthy yra Wisconsin senatorius. Toji valstybė, kurios nemažą gyventojų dalį sudaro vokiečiai, savo laiku pasižymėjo pažangumu. Per eilę metų tai valstybei senate atstovavo Robert M. La Follette, kuris turėjo nemažai šalininkų ir visame krašte. Vėliau politikoje pasireiškė ir jo du sūnūs, būtent Robert M. La Follette Jr. ir Philip. Pirmasis buvo išrinktas į senatą, o antrasis — valstybės gubernatorium. Tiek tėvas, tiek jo sūnūs buvo liberalai.

Per daugelį metų Milwaukee miesto meru buvo socialistas Hoan, kuris išgarsėjo kaipo vienas gabiausių administratorių. Milwaukee miesto tvarkymas buvo laikomas pavyzdžiu kitiems miestams.

Kai pasibaigė La Follette šeimos įtaka politikoje, staiga Wisconsin valstybėje ėmė atsigriebti atžagareiviai. To pasėkoje į senatą buvo išrinktas McCarthy, kuris ėmė garsėti kaipo pirmos rūšies demagogas. Ir kaip kiekvienas demagogas, jis susirado nemažai šalininkų, kurie susižavėjo jo skelbiamu kryžiaus karu komunistams. Vartodamas įprastus demagogams metodus, nesiskaitydamas su faktais ir nesidrovėdamas daryti priekaištų ir įtarinėjimų asmenims, kuriuos jis pasirinkdavo savo aukomis, McCarthy susirado šalininkų tarpe tų, kurie yra linkę greit su savo priešais apsidirbti. Vadinasi, yra linkę mušti visus, kurie yra įtariami (nors kitų faktų ir nėra) raudonumu.

Amerikos politikoje demagogų yra buvę ir seniau. Pakanka tik prisiminti Huey Long iš Louisianos, kuris išgarsėjo savo šūkiu: "Kiekvienas asmuo yra karalius". Jis žadėjo Amerikoje įvesti tokią gerovę, kad kiekvienas galėtų jaustis kaip "karalius". Huey Long taip pat buvo senatorius. Beje, gerovę jis žadėjo tik savo šalininkams, o savo priešus buvo pasimojęs sunaikinti. Žuvo jis nuo priešo kulkos.

Iš kitų demagogų pravartu paminėti senatorių Bilbo, Eugene Talmadge iš Georgia, na ir buvusį Chicagos merą William Hale Thompson, kuris skelbė kryžiaus karą Anglijos karaliui...

Visi tie demagogai turėjo šalininkų ir kurį laiką buvo įtakingi. Buvo jie įtakingi tik tol, kol jie nebuvo parodyti tikroje šviesoje. O kai žmonės patyrė, kas jie per paukščiai ir ko jie siekia, tai jų įtaka ėmė smukti.

Atrodo, kad panašus dalykas vyksta ir su McCarthy. Juo daugiau jis straksi ir šūkauja apie komunistus, kurie jam pradeda visur vaidentis, juo labiau jo populiarumas balsuotojų tarpe ima smukti. Pirminiai balsavimai, kurie šiomis dienomis vyko visoje eilėje valstybių, tatai kaip tik patvirtina. Būdingiausias pavyzdys yra Wisconsin valstybė. Ten respublikonų partijos vadovybė pateko į McCarthy šalininkų rankas. Ir toji vadovybė, pats savaime suprantama, rėmė tik parinktus kandidatus. Vadinasi, tik tuos, kurie šimtu nuošimčių stojo už McCarthy.

Ir kas atsitiko?

Svarbiausi McCarthy remiami kandidatai pralaimėjo. Pralaimėjo Sauk apskrities prokuroras Harlam Kelley, kuris net buvo iškėlęs bylą "Joe-Must-Go" sąjūdžio organizatoriams. Kaip žinia, tas sąjūdis buvo pasimojęs surinkti pakankamai parašų, kad būtų galima atšaukti McCarthy iš senato. Vadinasi, Kelley kėsinosi nubausti tuos, kurie drįso naudotis visai legaliomis priemonėmis.

Kelley, kaip matyti, savo tikslo nebegalės atsiekti: pirminiuose rinkimuose jis pralaimėjo ir todėl nebegalės kandidatuoti į prokurorus. Jo oponentas James Seering surinko tris kartus daugiau balsų, negu jis.

Nepasisekė McCarthy šalininkams atsikratyti ir nuo Fred R. Zimmerman, kuris per daugelį metų eina Wisconsin valstybės sekretoriaus pareigas. Jis ir vėl į tą vietą kandidatavo respublikonų sąrašu, surinkdamas kur kas daugiau balsų negu McCarthy kontroliuojamos vadovybės kandidatė.

Panašiai atsitiko ir kitose valstybėse, kur aiškūs McCarthy šalininkai pirminiuose rinkimuose pralaimėjo. Vadinasi, balsuotojai nepasirinko jų kandidatais į įvairias vietas.

Ką visa tai reiškia? Nejaugi Amerikos žmonės nepritaria tam, kad būtų vedama kova prieš komunistus bei keliama į aikštę jų veikla, kuri yra susijusi su sąmokslavimu Maskvos naudai?

Nieko panašaus. Prieš komunistus Amerikos žmonės yra griežtai nusistatę. Tačiau jie nepritaria tokiems totalitarinių valstybių metodams, kokius vartoja McCarthy bei kiti demagogai. Jie nepritaria tam, kad žmonės būtų tampomi, niekinami ir įtarinėjami raudonumu, kada nėra tikrų faktų.

Jeigu nukenčia dešimt nekaltų, o vienas nusikaltėlis yra pagaunamas, tai viskas tvarkoje. Tokią taisyklę vartojo komunistai savo politinių priešų atžvilgiu. Maždaug panašų dalyką buvo pradėjęs skelbti ir McCarthy. Jis irgi pareiškė, kad nėra ko jaudintis, jei vedant kovą su komunistais nukenčia ir nekalti.

Tačiau demokratinėje santvarkoje to pakęsti jokiu būdu negalima, o ypač tuo atvejų, kai nesiskaitymas su piliečių teisėmis pasidaro nebe išimtis, o beveik taisyklė, kaip tai yra su McCarthy.

Nepalankios nuotaikos, kurios reiškiasi balsuotojų tarpe McCarthy atžvilgiu, yra sveikas reiškinys. Tos nuotaikos tik patvirtina Linkolno žodžių teisingumą, kad dalį žmonių galima mulkinti visą laiką; dalį galima mulkinti tam tikrą laiką, bet negalima visus žmones mulkinti visą laiką.

UNITED PRESS-NAUJIENŲ Radiophoto.

...Savo ūky, kuris yra netoli Oglesby, Ill., Dave Molone sugebėjo išauginti 18 colių ilgio kukurūzų varpas. Aukščiausias jo išaugintų kukurūzų stiebas siekia 22 pėdų. Molone sako, kad jam priklauso "stambiausių kukurūzų augintojo" titulas.

PASTABĖLĖS

— Anglijos spaudoj pasirodė nepatvirtintos žinios, kad besisvečiuojąs Kinijoj Anglijos parlamento opozicijos vadas Clement Attlee pakvietė į svečius Londonan atvykti SSSR ir Kinijos vyriausybių pirmininkus Malenkovą su Chu En-lai.

Anglijos vyriausybės sluoksniuose apie tą pakvietimą nekalbama.

— Ir ten atsirado komunizme įtartų. Prie J. Tautų organizacijos veikia mokslo ir kultūros komisija. Visos J. Tautų organizacijai priklausančios valstybės turi toj komisijoj savo atstovus. Jungtinių Valstybių Amerikos tos komisijos atstovybė susideda iš keliolikos asmenų. Kaip dabar paaiškėja, keturi tos komisijos nariai atsisakė pasisakyti ar jie nesą komunistų partijos nariais. JAV tos komisijos direktorius Luther Evans pareiškė, kad 4 atsisakusieji duoti savo parodymus nariai nuo 1955 m. sausio 1 d. bus iš tos komisijos atšaukti. Jų tik vieno David Leff iki šiol pavardė paskelbta.

— SSSR gyvenimo visi ženklai rodo, kad visą valdžią į rankas suėmė N. Chruščevas kaipo komunistų partijos bosas. Malenkovas turi tenkintis tik ministrų tarybos pirmininko vieta.

Tomis pačiomis komunistų partijos nustatytomis gairėmis pradėjo tvarkytis ir SSSR pavergti kraštai. Štai Čekoslovakijoj kurį laiką pirmuoju buvo vyriausybės pirmininkas Antonin Novotny. Prieš kurį laiką iš valdžios pirmininkų jis pasitraukė ir pasiliko tik komunistų partijos generaliniu sekretorium, atseit, Maskvos patikėtu faktinuoju krašto diktatorium. Lenkijos B. Bierut, buvęs Lenkijos "prezidentas", dabar paliktas komunistų partijos pirmuoju sekretorium.

— Tas pats įvyko Bulgarijoj, Rumunijoj, Vengrijoj net visai maskolių smaugiamoje Albanijoj. Ir čia vietos komunistų partijos pirmieji sekretoriai pasitraukė iš bet kurių anksčiau turėtų pareigų.

Visose sovietinėse iškilmėse komunistų partijos pirmasis, atseit, generalinis sekretorius stovi pirmoj vietoj, o antroje — iš vienos jo pusės vyriausybės pirmininkas, iš kitos — starosta, tai yra menamas prezidentas.

Tiesa, antrojo pasaulinio karo metu Stalinas buvo ne vien tik komunistų partijos generaliniu sekretorium, bet ir vyriausybės pirmininku.

— Graikija dėl savo salos nerimsta. Spaudoj jau buvo rašyta apie Graikijoj įvykusias milžiniškas demonstracijas dėl savos Cypro salos likimo.

Pradedant 1878 m. Anglija valdo 3,572 kv. mylių Cypro salą, kurioj gyvena daugiau kaip pusė milijono graikų. Iki 1925 m. toji sala buvo valdoma kaip Anglijos kolonija, o nuo tų metų ji įtraukta į Anglijos imperijos karūną, vadinasi, tapo Britų imperijos dalimi.

Dabar graikai panūdo tą salą atsiimti. To darbo jie imasi ryžtingai ir neatleidžiamai. Spaudos papildomomis žiniomis, buvusiose demonstracijose prieš anglus visuose Graikijos miestuose dalyvavo tūkstančiai žmonių. Graikijos sostinėje Atėnuose gatvėmis ėjusią milžinišką demonstraciją lydėjo 400 aukšto laipsnio karių. Jie visi nešė savo kraujo pripildytas bonkas. Tos bonkos, ties Anglijos pasiuntinybės rūmais sustojus, demonstracijai buvo perduotos anglų ambasadai. Demonstrantai šaukė: šalin anglai iš Cypro salos; mes dėl jos nepasigailėsime savo kraujo...

Cypro salos likimą svarstys J. T. organizacijos visumos narių susirinkimas.

— JAV laivyno vienos flotilijos kariams yra dabar uždrausta išlipti į Graikijos krantus, nes kai graikai dėl savo salos likimo nerimsta, tai norima išvengti bet kurių galimų nesusipratimų. JAV karo laivyno flotilija jau kuris laikas, kai Graikijos vandenyse plaukioja.

— Eismo statistika rodo, kad JAV dėl automobilių nelaimingų atsitikimų automobilių 95% randami visiškoj tvarkoj, o 60% vairuotojų dėl jų neapdairumo įvyko nelaimės. Dabar gydytojų ir kitų tiriama ar tie nelaimingi atsitikimai buvo tik atsitiktinumas ar vairuotojams trūko atsakomybės nuovokos ar dėl kitų kurių nors psichinių trūkumų įvyksta dėl pačių vairuotojų kaltės toks didelis nelaimingų atsitikimų skaičius.

— Šveicarijos mieste Zuriche įvyko filosofijos mokslų profesorių suvažiavimas. Jame dalyvavo daugiau kaip 600 profesorių iš 30 valstybių.

Įdomu, kad pirmą kartą į panašų suvažiavimą atvyko iš SSSR 14 profesorių su penkiais "vertėjais", tai yra su penkiais saugumo agentais. SSSR per visą laiką visose aukštose mokyklose filosofijos mokslai buvo ujami, nepakenčiami, o štai dabar net atsirado kas gali atstovauti tą mokslo šaką užsieniuose.

Bet įdomiausia jų buvo padaryti pranešimai: kalbos ir minties vieningumas; asmenybė ir visuomenė; rusų tautos pažangioji filosofija ir panašiai. Vadinasi, ir SSSR ir filosofijos mokslas ištemptas ant rusiško nacinio kurpalio ir įkinkytas į rusifikacijos tarnybą.

— Indokinijoj ir jos kaimyninėse žemėse komunizmo laidu yra kinai iš seniau ten gyvenantieji. Per juos raudonoji Kinija čia varo savo pragaištingą tų kraštų nepriklausomybei darbą.

— Burmoj gyvena 300 tūkstančių kinų. Jie sudaro visų gyventojų 1.8%. Kambodijoj kinų kilmės esama 300 tūkstančių arba 10% visų gyventojų. Britų Bornėjoj — 220 tūkstančių kinų arba 24.4%. Thailande — 3 milijonai kinų arba 5.5% visų kitų gyventojų. Indonezijoj — 2 milijonai arba 3%. Filipinuose — 120 tūkstančių arba 0,6% Vietname — 1 milijonas arba 5% visų kitų gyventojų.

Kinija savus tautiečius įvairiai kursto ir juos papirkinėdami įvelia į komunistinį darbą, o kartu Kinija skelbia, kad ten gyveną kinai tenykščių gyventojų skriaudžiami. —a.

Komunistinių rašytojų suvažiavimas

Kom. rašytojų suvažiavimą L. T.S.R. Valstyb. Dramos teatro būste atidarė A. Venclova. Suvažiavime dalyvavo bolševikiniai rašytojai iš Sov. Sąjungos su N. Tichonovu priešakyje, Pabaltijo respublikų, Suomių — Karelų ir kt.

"Ataskaitinį pranešimą" padarė bolševikinių rašytojų pirmininkas J. Šimkus. LTSR tarybinių rašytojų sąjungos suvažiavime įvairiose diskusijose dalyvavo T. Tilvytis, A. Vienuolis, A. Jonynas, A. Churginas, J. Baltušis, A. Baltakis, K. Vairas, Lietuvių kalbos ir literatūros instituto vyr. bendradarbė Kučinskaitė, Vilniaus un-to lietuvių kalbos vyr. dėstytojas A. Springis, LTSR grožinės literatūros leidyklos vyr. redaktorius J. Tornau, A. Gricius, J. Butėnas, Žiugžda, E. Matuzevičius ir kt.

Partijos rašytojams statomi vis nauji reikalavimai, kad kuo daugiau savo tariamoj "kūryboj" prisiderintų prie "gyvenimo reikalavimų". Tai aiškiai pareiškė savo kalboj A. Sniečkus ir kt.

Deja, toli gražu Lietuvos komunistiniai rašytojai, kad ir kaip stengdamiesi pagarbinti naujuosius "vadus ir mokytojus", neįstengia žygiuoti partijos reikalaujamose "priešakinėse gretose". (Elta).

Ar jau turite knygą Vincas Krėvė Mickevičius?

Jeigu šioji knyga dar nėra jūsų namuose, būtinai ją įsigykite.

Joje rasite įdomių ir vertingų straipsnių, kurie jums plačiau atskleis turtingą Vinco Krėvės kūrybos pasaulį. Knygos kaina $2.00.

Knygą galite užsisakyti rašydami šiuo adresu: Naujienos, 1739 S. Halsted Street, Chicago 8, Ill.

Šeštadienį, rugs. 18 dieną, išeis NAUJIENŲ priedas

L I T E R A T Ū R A

Jis eis kiekvieną šeštadienį.

NAUJIENŲ Red.

ANDRIUS MIRONAS

CHICAGO - LOS ANGELES

KELIONĖS AUTOMOBILIU ĮSPŪDŽIAI

6. *(Tęsinys)*

Puikūs keliai Texase

Plentas labai platus — divided — t.y. stora geltona linija, o vietomis ir žalia veja, atskirtas nuo prieš važiuojančių pusės. Grindinys (meksfaltas) lygus, kaip stalas. Malonumas važiuoti! Paspaudžiu greičiau, nors greičio riba yra 65 m.p.v., bet aš lekiu iki 80 m.p.v. greičiu.

Deja, gamtovaizdis Texase labai nuobodus: neužmatomi lygūs laukai, apsėti javais, arba ganyklos ir lygumos. Vietomis pasitaikė nekultivuojamų plotų, pusiau dykynių, kuriose kai kur kyšojo kaktusai ir žemi krūmokšniai.

Taip važiuojame ir važiuojame. Net ir mane apėmė snaudulys, o žmona net susirietė prie lango ir bandė numigti. Saulė kepina gerokai. Mano kairiąją ranką, iškištą pro langą, jau smarkiai peršti. Įtraukiu ją į vidų ir žmona perriša švaria nosine, kad saulės spinduliai nedegintų. Bet per tinklinius marškinius ir mano petys gerokai įsvilęs.

Amarillo, Texas

Puikusis 66 plentas tęsiasi iki pat Amarillo, Texas, kur numatyta pagal planą mūsų antroji nakvynė. Saulė jau spigina iš vakarų,taip, jog turiu užleisti virš lango esantį skydelį apsigynimui nuo raudonai besileidžiančios saulės šviesos.

Beje, nežinau nuo kurios vietos, bet laikas čia jau kitoks: viena valanda teko atsukti laikrodį atgal. Tuo būdu, kai pagal Čikagos laiką yra 6 val. vakaro, čia yra tik 5-ta.

Įvažiuojame į plačiai išsimėčiusį Amarillo miestą. Gatvė plati. Visur jau šviečia neono dujų šviesos reklamos. Miesto centras visai impozantiškas, tik pakraščiais gatvės primena filmose matytus kaubojų gyvenamus miestelius. Tik čia vietoj arklių visur automobiliai.

Tolumoj matosi naftos ar alyvos tankai ir gręžimo bokštai. Šiaip, šis 250,000 gyv. miestas tik reiškia pretenzijų į didmiesčio vardą. Vienaaukščiai namukai, krautuvės, smulkios dirbtuvės ir gausūs, šviesos reklamomis vilioją moteliai pravažiuojantiems.

Atrodo, kad Amarillo yra naujas naftos ir alyvos pramonės besiplečiąs miestas. Nosin skverbiasi nelabai malonus alyvos kvapas. Tačiau judėjimas gatvėse didelis ir triukšmo daug.

Dėl to triukšmo nutarėm pasiieškoti motelį nakvynei toliau už miesto, vakarų pakrašty. Jau keliui besisukant į laukus už miesto, pamatėme skoningą ir tvarkingai atrodantį "English Motel". Pasukau ten.

Laisvų kambarių dar buvo. Gavome kamb. Nr. 6 už 5 dol. nakčiai. Čia visi patogumai — vonia, radijas, žadintuvas, ventiliatorius ir plati, švariai paklota lova. Apsirūpinome ledais savo maistui ir gėrimui, pavakarieniavome, išsimaudėme, parašėme atvirukus į Čikagą.

Kadangi nebetoli Grand Canyon, į kurį teks užsukti jau rytoj, ilgai studijavau žemėlapį, norėdamas rasti geriausį ir patogiausį kelią į šį Amerikos gamtos stebuklą.

Šios dienos kelionės rezultatais buvau labai patenkintas: per 13½ val. padaryta 575 mylios.

Dar kiek girdėjau tolimą Amarillo miesto judėjimo triukšmą, bet nuovargis, nors ir ne toks žymus kaip vakar, mane nugalėjo ir pasekiau žmonos pavyzdžiu, kuri jau snaudė švariuose lovos skalbiniuose.

Didiname greitį

Dar tamsoje, apie 4 val. ryto, atsikėlėme ir netrukus leidomės toliau. Tamsoje matėme panašų vaizdą, kaip ir visoje šioje Texas valstybės dalyje — laukus, bet neužilgo prasidėjo kalvotos vietos. Saulei patekėjus, tolumoje matėsi kalnų masyvai ir atskiros aukštesnės kalnų viršūnės.

Jau visai prašvitus, pasiekėm mažą Adrian miestelį, kur vėl pasipildėm benzino. Pusryčius gi valgėme mašinoje bevažiuodami.

Pagal žemėlapį New Mexico ir Arizona valstybėse nesitikėjau rasti gerą kelią, bet koks buvo mano nustebimas, kai už mažučio Glenno miestelio (jau N. Mexico pusėje) važiavome puikiu, daug geresniu, kaip Texas plentu! Daugiausia čia ėjo "divided highway" arba platus dviejų ar trijų takų kelias. Geru keliu pasinaudodamas ir norėdamas iki pasieksiant kalnus, laimėti daugiau mylių, spaudžiu virš leidžiamo greičio ribos 60 m.p.v. net iki 80-85 mylių per valandą greičiu.

— Sixty sixth — straight ahead! Sixty sixth, Texas! — pranešinėja mano žmona, kuriai, kad nejaustų snaudulio, buvau uždavęs pareigą sekti kelio rodykles. Per visą kelionę ji, kada reikia ir kada šiaip sau, iš nuobodumo, vis pranešinėdavo, jog laikomės 66-to plento.

Kalnai, kalnai!

Nuo Santa Rosa jau prasidėjo kalnai. Kelias vingiuojasi ir kyla vis aukštyn, retkarčiais leisdamasis pakalnėn. Uolų masyvai kilo tai iš abiejų kelio pusių, tai tik vienoje pusėje kybodamas virš mūsų galvų nukarusiomis akmenų griūtimis.

Žmona aptilo ir tik retkarčiais išgąstingai šaukdavo, kai uolos grasindavo nukristi ant kelio... Ją kalnai baugino ir ji visą kelionę jautėsi nesaugi kalnuose. Man gi kalnai teikė didingumo ir kažkokios ramybės pajutimo nuotaiką.

Ypač gražūs ir didingi uolų masyvai yra prieš Albuquerque miestą. Vienoje vietoje norėjome nusifotografuoti, bet laiku nesustojus, pralekiančios mašinos mums teleido sustoti kiek toliau nuo mums patikusios vietos. Išlipome, bet ir tuoj vėl sėdome į mašiną. Mat, fotografuoti neapsimoka, nes saulė ne iš tos pusės, taigi, ir tų gražiųjų uolienų neužfiksuotume.

Įvažiuojame į Albuquerque miestą, kuris prisiglaudęs Rocky Mountains vakariniuose šlaituose. Tai beveik 100,000 gyv. turįs miestas, vienas iš naujesniųjų JAV didmiesčių brolių. Charakteringa, jog jis kiek primena kaubojų tipo miestelius, bet pats centras yra jau visai kaip tikro didmiesčio — su daugybe krautuvių, filmų teatrais, restoranais ir, žinoma, šviesos signalais sankryžose.

LIETUVIŠKA GAZOLINO STOTIS IR AUTOMOBILIŲ TAISYMAS

SHELL BENZINAS

5759 SOUTH WESTERN AVENUE TEL. REPUBLIC 7-9533

Atliekami generaliniai remontai: Motorams, stabdžiams, transmisijoms, keičiamos dalys; be to, visi lyginimo ir dažymo darbai.
Įmonė įrengta pavyzdingai su paskutinės laidos moderniškiausiais aparatais. Prityrę ir sąžiningi mechanikai atliks darbus greitai, sąžiningai ir pigiau nei bet kur kitur. Įmonėje dirba ir patys savininkai.

Įmonės savininkai: A. ADOMĖNAS, V. KOŽICA ir V. PAALKSNIS

TORONTO VARPO CHORO 2 KONCERTAI

dir. muz. Stasys Gailevičius

ŠEŠTADIENĮ SPALIO 2 DIENĄ 7:30 VALANDĄ VAKARO
SEKMADIENĮ SPALIO 3 DIENĄ 3:30 VALANDĄ PO PIETŲ

Moving Moving

PERKRAUSTYMAS IŠ ARTI IR TOLI

ILGŲ METŲ PATYRIMAS — PIGUS SĄŽININGAS PATARNAVIMAS.
NAUJI DIDELI SUNKVEŽIMIAI — PATOBULINTI PERKRAUSTYMUI ĮRANKIAI, KAIP PATYS SUNKVEŽIMIAI, TAIP IR JŪSŲ PERKRAUSTOMI BALDAI YRA APDRAUSTI — INŠIURINTI.

J. NAUJOKAITIS 2022 WEST 69th STREET, CHICAGO 29, ILLINOIS. Tel.: WAlbrook 5-9209

Taupymas yra turtingumo šaltinis

Pradėk taupyti tuojau... Mes mokam aukštus dividendus.
Mūsų bendrovės laikomi pinigai apdrausti iki $10,000.

MIDLAND SAVINGS & LOAN ASS'N.

4038 Archer Avenue Tel. LAfayette 3-6719

Sekretorius AUGUST SALDUKAS

Už Taupomus Pinigus Mokame 3½ Nuošimčio

LIETUVIŲ PREKYBOS NAMAI

Moderniškiausi baldai, 1954 metų modelio televizijos aparatai: ZENITH, MOTOROLA, WESTINGHOUSE, SYLVANIA ir daug kitų. Skalbiamos mašinos, šaldytuvai, gazo šildymui pečiai: SIEGLER, MOORE IR kiti. Radio aparatai kilimai, spyruokliai, matracai ir visa, kas tik reikalinga namų įrengimams.

Lengvi išmokėjimai. sekmadieniais jokių taksų.

FURNITURE CENTER INC.

Įmonės vedėjas JUSTAS LIEPONIS

3222-24-26 So. Halsted Str. VIctory 2-4226

Įmonė atidaryta: Pirm., Ketv. 9-9:30 Kitomis dien. 9-6. Sekm. 10-5 val.

Susivienijimas Lietuvių Amerikoje

KVIEČIA VISUS Į BENDRĄ LIETUVYBĖS DARBĄ

PRIKLAUSYTI Susivienijime Lietuvių Amerikoje, tai susijungti su savo broliais ir sesėmis bendram lietuvybės išlaikymo darbui ir kovai už gražią Lietuvos ateitį.

LIETUVYBĖS SLA VAJUS, prasidėjęs Vasario 16-tą, suteikia įstojimo į SLA lengvatas visiems naujai įstojantiems. Pasinaudokite šia proga.

APDRAUDA Susivienijime Lietuvių Amerikoje yra parankiausia, pigiausia ir tikriausia — sujungta su fraternalėmis naudomis. SLA apdrauda pagelbės Jums ir jūsų šeimai nelaimėje.

SLA VEIKLA ir jo tikslai bei praeityje nuveikti darbai ir pasiekti nuopelnai aprašyti atskiruose leidiniuose, kuriuos gausit tuojau nemokamai, jei parašysit SLA Sekretoriui:

DR. M. J. VINIKAS
307 W. 30th Street, New York 1, N. Y.

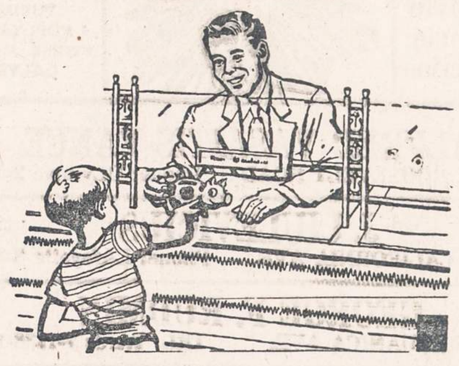

WELCOME, SAVER!

Smulkūs ir stambūs taupytojai vienodai prašomi atsilankyti prie mūsų langelio. Jūs galite pasirinkti taupymo sistemą ir visada rasite draugiškus žmones, pasiruošiusius jums patarnauti. Santaupos apdraustos iki $10,000. Dideli dividendai mokami 2 kartus į metus.

UNIVERSAL SAVINGS & LOAN ASSOCIATION

1800 SO. HALSTED STREET
CHICAGO 8, ILLINOIS
Telef.: HAymarket 1-2028

Valandos: Pirmad., antrad. ir penktad. nuo 9 ryto iki 4 val. vak. Ketvirtad. nuo 9 ryto iki 8 vak. Trečiad. uždaryta. Šeštadieniais nuo 9 val. ryto iki 3 valandos po pietų.

TAIP KOMUNISTAI RŪPINASI DARBO ŽMONĖMIS

Bolševikinėje "Tiesoje" š. m. liepos 17 d. buvo įdėtas vedamasis "Rūpinimasis darbo žmogumi". To straipsnio pradžioje nurodytos kai kurios sąjunginės įmonės, — Vilniaus "Elfa", Kauno "Pergalė", — kuriose tedirba veik vieni rusai. Tiems atvykėliams minėtos karo tikslams dirbančios įmonės pastatė gyv. namus. Aišku, kad tuose namuose tegalėjo butą gauti tik rusai. Lietuviai, net ir tose įmonėse dirbantieji, turi skursti nepaprastai bloguose būstuose.

Vedamojo autorius, suprantama, komunistas, pradeda verkšlenti, esą, komunistai pasižymi beširdiškumu ir abejingumu tvarkydami lietuvių darbininkų reikalus. Ten prikaišiojama, kad atskiros ministerijos ir apstybė įmonių nepastato darbininkams gyvenamų namų, nors tam reikalui buvusios paskirtos sumos. Kas kaltas, kad statybos planas neįvykdytas? Aišku, tik komunistų partija. Rusų komunistų partija ir jos padalinys, esąs Lietuvoje, ruošia planus ir juos vykdo. Juk nereikia priklausyti komunistų partijai, kad žinotum priežastis, dėl kurių gyv. namai nestatomi. Maža paskirti pinigus tam tikslui. Gyv. namams statyti reikalinga medžiaga ir darbo jėga. Dabar Lietuvoje trūksta medžiagos ir darbo jėgos. Lietuvoje pagamintą medžiagą, įskaitant ir rąstus, rusai išgabena į krašto gilumą. Pramonės įmonės pirmiausia turi įvykdyti vadinamuosius planus, kad kuo daugiausia prekių atitektų rusams. Darbo jėgos trūkumas miestuose, o ypač kolchozuose, yra labai ryškus. Dėl to trūkumo pirmiausia yra kalti komunistai, įvedę visuotinę suirutę ūkyje.

Tame straipsnyje baramasi, kad įmonės nestatančios darbininkų bendrabučių. Visi gerai žino, kad darbininkai nesidžiaugia bendrabučiais. Juose yra susitelkę įvairaus plauko perėjūnai ir komunistinėje santvarkoje išaugę padaužos, kurie tų bendrabučių žmonėms padaro gyvenimą tiesiog nepakenčiamą. Tačiau leiskime vedamojo autoriui prabilti ir papasakoti, kaip komunistai rūpinasi darbo žmogumi: "Bloga padėtis Vilniaus "Komunaro" gamyklos darbininkų bendrabutyje, esančiame Aguonų gatvėje. Jame nešvaru, grindys nedažytos, lyjant pro lubas teka vanduo. Tokia netvarka darbininkai skundžiasi fabriko direktoriui draugui Jermakovui. Tačiau pastarasis tik ranka numoja. Kas davė draugui Jermakovui teisę abejingai žiūrėti į darbininkų buitinius reikalus?" Atsakymas labai paprastas: ogi rusų komunistų partija. Toji partija į Lietuvą atsiuntė šimtus jermakovų, kurie rūpinasi savo, kitų rusų, bet ne lietuvių darbininkų buitiniais reikalais. Vedamojo rašeiva kaltina pramonės ministerijos atsakinguosius pareigūnus. Tie pareigūnai taip pat rusų kom. partijos paskirti. Todėl visiems aišku, kad už negeroves Lietuvoje ir nesirūpinimą lietuvių darbininkų reikalais turi atsakyti ne kai kurie iešmininkai, bet rusų komunistų partija ir komunistiniai vadeivos Lietuvoje.

Jei ten yra priekaištaujama, kad Šiauliuose "Elnias", Vilniuje įmonė "Sparta" nepastatė darbininkams bendrabučių, kaltos ne vien tos įmonės. Tas rašeiva, matyti, jau nebepasitikėdamas komunistų partijos sumanumu, siūlo darbininkams statyti tik sau vad. "individualinius namus". Jei ne tie individualūs namai, pvz. Šiauliuose — nebūtų galima ne tik kambario, bet ir surasti kampo apsigyventi. Jei komunistai leistų vykdyti individualią statybą, Lietuvos sugriauti miestai, o ypač iš jų Šiauliai, Tauragė, Kretinga, jau būtų visiškai atsistatę. Jei komunistai, Lietuvą laikydami vergovėje ištisą dešimtmetį, atstatyti nesugebėjo ir pašalinti butų trūkumo, negalima turėti vilties, jog galėtų žmoniškiau patenkinti darbininkų buitinius reikalus.

Dideli skaičiai rodo elgetiškumą

Vilniaus radijas paminėjo dešimties metų įsako sukaktį dėl pašalpos teikimo daugiavaikėms motinoms. Šį mostą išgyręs, radijas pateikia šiokių tokių duomenų savo pasigyrimams paremti. Tačiau duomenų ieškota ne kuriam gausiai žmonių gyvenamam mieste, bet tolimiausios provincijos užkampiuose. Ir, kaip pavyzdys, pateikta Kretingos rajonas. Girdi, ten per dešimtį metų daugiavaikėms ir vienišoms motinoms išmokėta 15 milijonų rublių. Išsyk pažiūrėti atrodo, kad tam tikslui skirta nemaža suma. Tačiau atidžiau ištyrus suteiktąją pašalpą, paaiški, kad tai būta labai mažos paramos. Pašalpa yra labai maža net ir tuo atveju, jei ji buvo suteikta tik toms motinoms, kurių skaičiai paminėti radijo pasigyrime, būtent: 19 motinų, gavusių didvyrės motinos vardą, 184 — šlovės ordiną ir 307 — motinystės medalius. Iš viso tokių motinų susidaro 510. Ir jei tik joms vienoms tie 15 milijonų rublių buvo per dešimtį metų išmokėta, tarkime — lygiomis dalimis, tuo atveju kiekvienai galėjo tekti mažiau kaip 3 tūkstančiai per metus. Kadangi rublio įpirkimo galia pavergtoje Lietuvoje yra labai maža palyginti su litu, nes vidutiniškai 16 rublių lygu vienam litui, dėl to tos pašalpos tektų tik 16 litų per mėnesį. O tokia suma daugiavaikei motinai tik iš vardo gali būti vadinama parama, nebent siekiant parodyti, kad ji vis tik kai kam teikiama. Tačiau tokia parama komunistams nėra ko girtis, nes ji, paprastai tarus, — tiesiog elgetiška. Pavyzdžiui, Neprikl. Lietuvos laikais Kauno miesto savivaldybė tik viengungiams beturčiams duodavo nuo 30 iki 40 litų pašalpos per mėnesį, arba dvigubai daugiau, kaip dabar duodama labai gausios šeimos motinai. Anuomet atskiras žmogus iš gaunamos pašalpos galėjo apsimokėti būtiniausias pragyvenimo išlaidas. Didelė šeima iš 250 rublių per mėnesį negali sočiai pavalgyti ar šiokį tokį drabužėlį nusipirkti. (Elta)

Medicinos paskaitos

Mokslo ir pramonės muziejuj, 57th & Lake, bus eilė nemokamų paskaitų, kurios vyks 3 val. popiet sekmadieniais. Skaito vietinių universitetų medicinos kolegijų profesoriai.

Rugs. 19 bus paskaita apie pūliuojančias žaizdas; rugs. 26 d. apie artritį; spalio 3 d. apie įvairias girtavimo rūšis; spalio 10 d. apie gimusio kūdikio amžių.

Pirkite JAV taupymo bonus.

ROPER AT GLASER'S

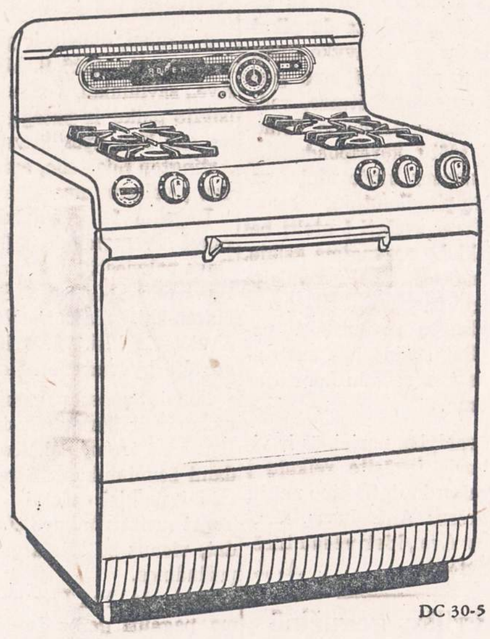

If kitchen space is limited . . . if you need large cooking capacity . . . the famous ROPER "Space-Master" gas ranges offer a happy solution. Giant oven will easily accommodate anything from a squab to a 35 lb. turkey.

Alltrol "Center-Simmer" top burners start cooking instantly . . . stop instantly when foods are done. No overcooking or burning.

Just put your foods in the oven and set "Insta-Matic" Oven Guardian. Your foods cook while you're away!

Assembly includes precision "Melody" timer.

EASY TERMS. NO MONEY DOWN

GLASER'S RADIO AND FURNITURE CO.

5115-5123 So. Kedzie Ave. PRospect 6-1790

OPEN MONDAY AND THURSDAY EVENINGS.

PRADĖK TAUPYTI ŠIANDIEN, - TURĖSI RYTOJ!

Taigi pradėk taupyti šioje lietuviškoje įstaigoje.

BRIGHTON SAVINGS moka 3% pelno

Kiekvieno taupytojo indėliai yra apdrausti iki $10,000.00.

BRIGHTON SAVINGS and LOAN ASS'N.

4071 Archer Ave., į vakarus nuo California Ave.

Telefonas: LAFAYETTE 3-8248

CHARLES ZEKAS, Secretary

OFISO VALANDOS:

Pirmad., Antrad., Penktad. ir Šeštadienį 9:00 ryte iki 4:30 val. po pietų.
Trečiad. 9:00 ryte iki 12 val. dieną. Ketvirt. 9:30 ryte iki 8:00 val. vak.

Roosevelt Furniture $19.95 ir brangesnių.

Pavasarinis birželio mėn. matrasų

IŠPARDAVIMAS

Galite įsigyti naujus matrasus ir springsus Slumberon, Englander, Pilo Rest ir kitų išdirbysčių. Atvykite į šią lietuvišką baldų krautuvę ir pasirinkite moderniškiausių baldų prieinamomis kainomis ir lengvomis sąlygomis.

ROOSEVELT FURNITURE CO.

2310 W. ROOSEVELT ROAD Tel.: SEeley 3-4711

Krautuvė atidaryta sekmadieniais nuo 11 iki 4:30.

TAUPYKITE

Chicagos Stipriausioj Taupymo Įstaigoj

TURTAS - - - - - $46,000,000.00
ATSARGOS FONDAS - - $3,700,000.00

JUSTIN MACKIEWICH, President and Manager

ĮSTAIGOS VALANDOS: Kasdien, įskaitant šeštad., nuo 9 val. ryto iki 4 p. p. Ketvirtadieniais nuo 9 val. ryto iki 8 val. vakaro. Trečiadieniais visai neatidaroma.

Standard Federal Savings

AND LOAN ASSOCIATION OF CHICAGO
4192 ARCHER AVE., CHICAGO 32
(Archer Ave. at Sacramento)
PHONE: VIrginia 7-1141

DIDŽIAUSIAS LIETUVIŠKŲ KNYGŲ IŠPARDAVIMAS

1,000 PUSLAPIŲ SKAITYMO UŽ 1 DOLERĮ

Kas nori papildyti savo bibliotekas, pasiųsti draugams vertingų dovanų, turėti po ranka lietuviškos kultūros dokumentus, istorinę medžiagą, tyrinėti lietuvių kalbą ir sekti spausdinto žodžio evoliuciją, tas gali labai lengvai tai padaryti. Niekad nebuvo progos taip pigiai įsigyti lietuviškų knygų, kaip šiandien siūlomoji. Pasiūlymas galios trumpą laiką. Vėliau tos pačios knygos bus žymiai brangesnės.

Knygas parduodame ryšuliais. Kiekvienas ryšulys sveria apie 3 svarus. JAV vienas ryšulys kainuoja 1 dolerį, o Kanadoj ir kitose šalyse — $2.00, nes pašto išlaidos žymiai didesnės. Čia įeina ryšulio sudarymas ir persiuntimas paštu. Kas anksčiau užsisakys, tas pirmiau gaus. Kiekvienas žmogus gali užsisakyti po vieną ar kelis ryšulius. Gavę čekį arba Money Orderį ir aiškiai užrašytą Jūsų adresą, ryšulį tuojau Jums pasiųsime.

Štai kokias knygas siūlome:

PIRMAS RYŠULYS

1. Dr. A. J. Karaliaus parašytas **NAMŲ DAKTARAS.** 174 psl. naudingų patarimų sveikatai apsaugoti ir sustiprinti.
2. Garsioji prancūzų rašytojo **Prospero Merimee** lietuviškoji legenda **LOKYS.** 80 psl.
3. Reta **A. Untulio** 56 psl. knyga **KODĖL PRARASTAS VILNIUS**
4. **H. Ibseno** 4 veiksmų tragedija **ŠIAURĖS KARŽYGIAI,** kelis kartus vaidinti lietuvių teatruose, nagrinėti mokyklose. K. Puidos vertimas, 77 psl.
5. **Kleopo Jurgelionio** verstas Šekspyro **MAKBETAS,** geriausioji pasaulio dramaturgo tragedija. 136 psl.
6. **J. Laukio KO MUMS REIKIA PIRMIAUSIA** ir Petro Kropotkino studija apie dorą, 92 psl.
7. K. Puidos versta vieno veiksmo drama PIETRO CARUSO.
8. Rusų rašytojo klasiko **V. G. Korolenkos** apysaka **MAKARO SAPNAS.** 74 psl. puikaus vertimo.
9. **Kleopo Jurgelionio** parinktas **DEKLAMATORIUS.** 164 psl. monologų ir puikiausių eilėraščių, dažnai deklamuotų lietuvių vakaruose.
10. Garsaus rusų rašytojo **L. Tolstojaus PRAGARO ATGIMIMAS.**

Visos PIRMAME RYŠULYJE išvardintos knygos tuojau Jums bus pasiųstos, jei pasiųsite vieną dolerį (kanadiečiai ir kiti turi siųsti $2.00) tokiu adresu:

NAUJIENOS, 1739 South Halsted, Chicago 8, Illinois

Jeigu PIRMO RYŠULIO KNYGOS Jums nepatiktų, tai galite įsigyti sekančias knygas:

TREČIAS RYŠULYS

1. S. K. Krulikovskos parašyta ir J. Laukio išversta knyga CHINIJA, dangiškos ciesorystės gyvenimo ir papročių vaizdeliai. 101 puslapis.
2. John Sprago 230 psl. knyga SOCIALIZMO MINTIES BLAIVUMAS. A. Lalio, Lietuvių-anglų kalbų žodyno autoriaus, versta knyga, kalba gera. 290 psl.
3. Dr. St. Biežio versta James Allen 51 psl. knygutė KAIP ŽMOGUS MANSTO.
4. Dr. A. J. Karaliaus NAMŲ DAKTARAS, 174 psl.
5. A. Untulio KODĖL PRARASTAS VILNIUS, 56 psl.
6. Arthur M. Lewis'o DRAUGIJOS IR ORGANIZMŲ EVOLIUCIJA, 187 puslapių.
7. J. Laukio MOTERIS IR JOS VIETA ŽMONIJOJE, 47 psl.
8. V. K. Račkausko — Vairo EILĖMIS IR PROZA, 83 psl. Rašiniai buvo deklamuoti vaidinimuose ir iškilmėse. 83 psl.
9. P. Lafarguc'o išgarsėjusi 36 psl. brošiūra LABDARYBĖ PIRMIAU IR DABAR.
10. K. J. (Kleopo Jurgelionio) DEKLAMATORIUS, eilių ir monologų rinkinys, tinkamas vaidinimams. 164 psl.

Trečias ryšulys bus Jums pasiųstas, kai atsiųsite vieną dolerį (kanadiečiai ir kiti turi siųsti $2.00) tokiu adresu:

NAUJIENOS

1739 So. Halsted Street Chicago 8, Illinois

Taupymo bendrovės amerikiečius padarė namų savininkais

Joseph Varkala

Tęsdamas Taupymo-Skolinimo Savaitės pasikalbėjimų ciklą, užsukau ir pas p. Joseph Varkalą, kurio įstaiga yra 2401 W. 63rd Str. Ponas Varkala yra Lietuvių Taupymo-Skolinimo Bendrovių Lygos steigėjas bei dabartinis jos sekretorius. Jau visą eilę metų jis sėkmingai dirba public accounting srity.

— Jūs esate gerai susipažinęs su taupymo-skolinimo bendrovių veikla. Kokia naudą visuomenei teikia taupymo ir skolinimo įstaigos?

— Su bendrovių pagalba Amerika tapo namų savininkų, ne nuomininkų tauta. Šitas faktas yra didelis prieštiltis komunizmui. Prasidėjus II pasauliniui karui buvo užšaldytos nuomos. Armijoje buvo apie 14 milijonų vyrų. Iš karo grįžę kariai pradėjo kurti šeimas. Tada pasidarė didelė butų stoka. Ne vienam teko įsigyti nuosavas namas. Taupymo ir skolinimo bendrovės lengvomis sąlygomis teikė paskolas namams įsigyti, prisidėdamos prie J. A. Valstybių ekonominės būklės pagerinimo. 36% paskolų buvo duota taupymo įstaigų. Procentais skaičiuojant, niekas nedavė tiek paskolų, kiek taupymo ir skolinimo bendrovės.

— Jūs esate Lietuvių Lygos steigėjas. Kaip vyko šitos lygos organizavimas?

— Steigiamasis Lygos susirinkimas įvyko 1927 m. rugsėjo 16 d. Iki to laiko, taupymo-skolinimo srityje ypatingai buvo pasižymėję čekoslovakai ir lenkai. Jie ir buvo pirmieji mūsų "mokytojai". Prie lygos organizavimo prisidėjo dešimts lietuviškų bendrovių. Po ilgų diskusijų, steigiamasis susirinkimas aštuoniais balsais pasisakė už lygos reikalingumą. Lietuvių Lygos įstatai priimti tų pačių metų lapkričio mėnesyje. Negaliu nepaminėti, kad prie lygos steigimo labai daug prisidėjo a. a. adv. Jonas Kučinskas. Lietuviškom bendrovėm jis yra labai daug padėjęs.

— Kokios priežastys Jus skatino imtis Lietuvių Lygos organizavimo?

— Svarbiausia priežastis buvo lietuviškų bendrovių nepatyrimas. Aš galvojau, kad susiorganizavus į bendrą vienetą būtų galima pasidalinti turimomis žiniomis. Tuo keliu eidami, mes greičiau ir tvirčiau atsistosime ant kojų. Vienu žodžiu, veiklos koordinavimas buvo pats pagrindinis Lietuvių Lygos steigimo akstinas.

— Ar sparčiai augo lietuviškos taupymo bendrovės?

— Nenoriu įtraukti statistinių davinių, nes jie nėra skaitytojams įdomūs. Vietoje to, norėčiau trumpai priminti sunkią kovą, kurią mes energingai vedėm, kad lietuviškos bendrovės, o jos buvo mažos, gautų teisę paduoti prašymus apdraudai.

— Iš dvidešimties lietuviškų taupymo bendrovių savo patalpas, tiksliau raštines, turėjo tik dvi. Kitos bendrovės, tais laikais vadinamos "spulkos", buvo prisiglaudusios bažnyčių svetainėse, parapijinėse mokyklose ir karčiamose. J. Valstybėse veikė įstatymas, kad federalinę apdraudą gali gauti tik tos taupymo-skolinimo bendrovės, kurios turi savo įstaigas ir keletą samdomų tarnautojų. Lietuviškom "spulkom" tai buvo neįmanoma, o be apdraudos negalima įsigyti žmonių pasitikėjimą. Pradėjome vesti kovą, kad ir neturtingos bendrovės galėtų pasinaudoti federaline apdrauda. Susitikau su Mr. Arthur Erdman. Jis buvo gana įtakingas žmogus ir stambios Bell Savings & Loan Ass'n. prezidentas. P. Erdman nuvykę Washingtonan "ledų laužti". Pradėdamas minėtą kovą, jis argumentavo taip: "Kas yra apdraudžiama: žmonių sudėti pinigai bendrovėse ar bendrovių tarnautojų darbas?". Kova buvo laimėta. Nuo tada lietuviškos bendrovės pradėjo klestėti. Tos bendrovės, kurios greičiau gavo federalinę apdraudą, aišku, yra turtingesnės už kitas.

— Kokia yra tolimesnė lietuviškų bendrovių ateitis, likimas?

— Lietuviškų bendrovių likimas yra toks, koks yra visų lietuvių likimas šiame krašte, — baigė pasikalbėjimą p. Joseph Varkala. **Koresp.**

Lietuvių Taupymo ir Skolinimo Bendrovių Lygos Narys

kuriose kiekvieno santaupos yra apdraustos iki $10,000.00, o namų paskolos duodamos lengvomis sąlygomis.

CHICAGO SAVINGS & LOAN ASSN.
6234 SOUTH WESTERN AVE. CHICAGO 36, ILLINOIS

CRANE SAVINGS & LOAN ASSN.
2555 WEST 47th STREET CHICAGO 32, ILLINOIS

DISTRICT SAVINGS & LOAN ASSN.
3430 SOUTH HALSTED STREET CHICAGO 8, ILLINOIS

MIDLAND SAVINGS & LOAN ASSN.
4038 ARCHER AVENUE CHICAGO 32, ILLINOIS

ST. ANTHONY SAVINGS & LOAN ASSN.
1447 SOUTH 49th COURT CICERO 50, ILLINOIS

UNIVERSAL SAVINGS & LOAN ASSN.
1800 SOUTH HALSTED STREET CHICAGO 8, ILLINOIS

SHULMISTRAS & CO.
INSURANCE
REAL ESTATE
4004 S. ARCHER AVE.
CHICAGO 32, ILL.
Property Management
Mortgage Loans
ARCHER CURRENCY EXCHANGE
3-6300

Legionieriai ruošia "Amerikos Dieną"

Dariaus-Girėno Amerikos Legiono nariai, 4416 So. Western Ave., diskutuoja planus "I Am an American Day" ruoštis su teisėju Alf. Wells (kairėje), komiteto pirmininku. Sėdi (iš kairės): J. Paukštis, B. Juodagalvis, B. Prankus ir J. Kamin. Stovi (iš kairės): teisėjas Wells, J. Mason, S. Gay, J. Paulius, F. Zelis, Phil Krause, L. Gubista, S. Sisk, A. Grigas ir J. Judickas. Laiko vėliavą W. Kareiva. Postas ruošia patriotinę programą lauke naujiems piliečiams pagerbti.

IŠ LIETUVIŲ GYVENIMO

★

Iš Piliečių Klubo

Amerikos Lietuvių Piliečių Pašalpos klubo svarbus mėnesinis susirinkimas įvyks šį sekmadienį, rugsėjo 19 d., 1 val. po pietų, Hollywoodo salėje, 2417 W. 43rd Street. Nariai,-ės ir norį įsirašyti į klubą prašomi gausiai dalyvauti.

Kaip ir visuomet, klubo gyvenime yra svarbių reikalų, kurie reikalingi atitinkamo svarstymo. Kaip jau klubo nariams žinoma, vasarinis sezonas praėjo su geru pasisekimu. Turėta du piknikai ir abudu gerai pavyko finansiškai; tai priklausė nuo gero oro, komisijos darbštumo, radijo valandininkų skelbimo, "Naujienose" įdėtų korespondencijų ir nuo gausaus būrio klubo gerų rėmėjų-piknikautojų. Tenka optimistiškai žvelgti į ateitį bei į metinį klubo parengimą salėje. Manau, metinė biznio komisija rūpestingai pasiruoš, kad parengimą padarytų visapusiškai pavykusį. Bet sužinosime susirinkime, kas tuo reikalu komisijos yra daroma.

Klubo valdyba, nariai,-ės ir visi tie, kurie turėsite reikalų į mane, prašau kreiptis šiuo nauju mano adresu: Ant. Jusas, 2247 So. Oakley Ave., kiek vėliau turėsiu ir telefoną. **A. J.**

Eržvilko gegužinė

Eržvilko Draugiškas Klubas rengia gegužinę sekmadienį, rugsėjo 19 d., J. Liepos sode, 8200 So. Keane Ave. Komisija (Nellie Wilcop, Bernice Žemgulis ir Helen Pratapas) nuoširdžiai kviečia atsilankyti, nes pasimatysite su draugais ir draugėmis, ir praleisite linksmai dieną. Šeimininkės iškeps silkių, blynų, lietuviškų dešrų ir kopūstų. O prie baro bus gausiai įvairių gėrimų. Pasišoksite griežiant B. Pavio orkestrui. Pradžia 11:00 val. dieną.

Visus kviečia valdyba ir komisija. **Adela Burba**

SUSKAMBĖS VEDYBINIAI VARPAI

Šį šeštadienį, rugsėjo 18 d., 2 val. popiet, šv. Jurgio parap. bažnyčioje įvyks vedybos dviejų jaunuolių — p-lės Bernice Zokas ir Juozo Simbal, kuris yra mano kaimynas. Vedybinė puota bus Šv. Jurgio salėje apie 6:30 val. vakare.

Jaunuolis Juozas Simbal atliko savo karinę tarnybą II kare, ėjo fotografo pareigas aviacijoje. Karo metu teko su juo susirašinėti laiškais.

Naujavedžiams linkiu geros sėkmės ir laimės jų vedybiniame gyvenime. **VBA**

Kas NAUJIENŲ nėra lietęs.
Dar ne pilnai apsišvietęs,
O NAUJIENŲ tiesos žodis
tikrą kelią jiems parodys.

GIMTADIENIS AŽUKUOSE

Jonas Ažukas, ilgametis Suvalkiečių Draugijos choro dainininkas, kuris gyvena Marquette Parke, atšventė savo gimtadienį. Buvo šauni puota su skaniais užkandžiais ir gardžiais gėrimais. Susirinkusieji sudainavo jam "Ilgiausių metų".

J. Ažukas, mėgstąs dainą ir labai malonus žmogus, uoliai lanko choro pamokas. Jo žmona jau seniai dirba šv. Kryžiaus ligoninėje.

Geriausios jam sėkmės!

M. T.

Srubai įsigijo vasarnamį

J. Srubai, didelių ir gražių namų, esančių 4026 S. Maplewood Ave., savininkai, šiomis dienomis įsigijo puikų ir patogų vasarnamį ant Fox upės kranto, netoli Artington miestelio, apie 45 mylias į vakarus nuo Chicagos.

Rugsėjo 12 dieną Srubai surengė vasarnamio įkurtuves. Buvo pakviesti ir dalyvavo ponai R. Voidat, S. Gribai, J. Spitliai, J. Marcinkai, Slakiai, Vaitkai, J. Krukas ir kiti. Buvo ir kaimynystėje gyvenantieji lietuviai.

Ponai Srubai pagamino gerų užkandų ir gėralų. Susirinkusieji pasakė trumpas kalbas, pagirdami šeimininkus už gerą skonį tokiai puikiai vietai parinkti. Toast meisteriu buvo Frank Voidat, vienus su kitais gražiai supažindinęs.

Pasirodo, kad Fox upėje galima pagauti geros žuvies. Upės vanduo dažniausiai esti švarus, todėl vasarą ten galima ir pasimaudyti. Oras Artingtono apylinkėje yra nepaprastai geras. Srubų namas yra ant aukšto upės kranto, apaugusio gražiais medžiais. Visi linkėjo Srubams naujame vasarnamyje laimingai gyventi.

—J. A.

Tik "Naujienos" rašo tiesą—neša laimę, mokslą, šviesą.

Studentų vakaras

Mokslo metų pradžios proga Chicagos Lietuvių Studentų Draugijos Valdyba rengia šaunų ir linksmą vakarą, kuris įvyks š. m. rugsėjo m. 17 d. (penktadienį), Vyčių salėje, 2451 W. 47th St. Pradžia 7 val. 30 min. vakare.

Visi studentai ir pradedantieji studijuoti maloniai kviečiami dalyvauti. **Valdyba**

Skaitykite "N-nas"

SUSIRINKIMŲ IR PARENGIMŲ

PRANEŠIMAI

Primename, kad šį šeštadienį, rugsėjo 18 d., 7:30 val. vakare Vyčių salėje, 2451 W. 47th St., įvyksta Chicagos BALF narių ir rėmėjų susirinkimas. Nepamirškite atvykti.
—Chicagos BALF Aps. Vald.

Amerikos Lietuvių Piliečių Pašalpos Klubas laikys savo mėnesinį susirinkimą sekmadienį, rugsėjo 19 d., 1 val. po pietų Hollywood svetainėje, 2417 W. 43rd Street.
—P. J. Petraitis, rašt.

Vasaros atostogos pasibaigė ir su prasidedančiu rudeniu šakiečiai pradeda vėl aktyviau išvystyti savo veiklą. Pirmiausia šaukiamas susirinkimas, kuris įvyksta rugsėjo 18 d., 7:30 val. vak. p. Paugų namuose, 5031 W. Roosevelt Rd., Ciceroje. Visi klubo nariai ir visi šakiečiai bei jiems prijaučiantieji prašomi šiame susirinkime dalyvauti. Bus nemokamos vaišės.
—Klubo Koresp.

Liet. Gailestingųjų seserų sąjunga šaukia narių susirinkimą, kuris įvyks rugsėjo mėn. 17 d., 6:30 val. vakare Hollywood svetainėje, 2417 W. 43rd St. Visos narės prašomos dalyvauti.
—Valdyba.

Chicagos Liet. Suv. Draugijos choro žiniai: prašome visų choristų dalyvauti choro repeticijoje rugsėjo 17 dieną, penktadienį. Pradėsim ruoštis draugijos metiniam parengimui.
—V. Utara, choro pirm.

CENTURY SAVINGS and LOAN ASSN.
HOME LOANS
Savings Insured up to $10,000.
JOSEPH F. WOLSKI, Pres.
STEPHEN S. SIWEK, Sec'y
Open Monday and Thursday Evenings
1947 W. 35th Street
Phone: LA 3-3312

PETRAS SNARSKIS
610 East 88th St. Tel. TRiangle 4-9291

Mirė 1954 m. rugsėjo 14 d., 4:00 val. po pietų, sulaukęs pusės amžiaus. Gimęs Lietuvoje, Vilniaus redyboje, švenčionių apskrityje, Tverečių parapijoje, Didžiasalos kaime. Amerikoje išgyveno 40 metų.

Paliko nuliūdę: žmona Anastazija, pagal tėvus Mažeikaitė; 2 dukterys: Teresė ir Adelė, dėdė Jurgis Saplys ir jo šeima, Detroit, Mich., ir jo sūnus kun. Stanislovas Saplys iš Thompson, Conn.; pusbrolis Vincentas Pundis, Binghamton, N. Y.; pusseserė Lucia Giriotienė, sesers sūnūs: Vytautas ir Stanislovas Gaižučiai ir jų šeimos; uošvienė Uršulė Mažeikienė, švogeris Kazimieras Mažeika ir jo šeima; švogerka Elena Fadner ir šeima; kiti giminės, draugai bei pažįstami. Lietuvoje liko 2 seserys ir kiti giminės.

Priklausė šv. Vardo Draugijai, buvo garbės narys šv. Pranciškaus seserų vienuolyno ir garbės narys Tėvų Jezuitų; priklausė SLA 63 kuopai ir 9-to Wardo Lietuvių Demokratų Klubui.

Kūnas pašarvotas John Zimmerman koplyčioje, 9108 So. Cottage Grove Avenue.

Šeštadienį, rugsėjo 18 dieną, 9:00 valandą ryto bus lydimas iš koplyčios į šv. Juozapo (South Chicago) parapijos bažnyčią, o po gedulingų pamaldų bus laidojamas šv. Kazimiero kapinėse.

Visi a. a. Petro Snarskio giminės, draugai ir pažįstami nuoširdžiai kviečiami dalyvauti laidotuvėse ir suteikti jam paskutinį patarnavimą ir atsisveikinimą. Nuliūdę lieka:

Žmona, Dukterys, Dėdė, Pusbroliai,
Pusseserė, Uošvienė ir kiti Giminės.

Laidotuvių direktorius John Zimmerman. Tel.: TRiangle 4-1221.

GĖLININKAS
(PUTRAMENTAS)
Linksmumo arba liūdesio valandoje Gražiausios Gėlės ir Vainikai. Reikale pašaukite: atvyksim į jūsų namus su vainikų paveikslais išsirinkti
ROY R. PETRO (Putramentas)
5519 So. Harlem Avenue
POrtsmouth 7-9020

LOVEIKIS
Siunčiam Gėles Telegramu į Visas Pasaulio Dalis
KVIETKININKAS
Gėles Vestuvėms, Banketams ir Pagrabams.
3316 S. Halsted St. YArds 7-7308

GUŽAUSKŲ
BEVERLY HILLS GĖLINYČIA
GĖLĖS VISOMS PROGOMS
6901 SO. WENTWORTH AVE.
Telef.: ST 3-2454 ir HU 3-2224

URBA
Gėlės Mylintiems, Vestuvėms, Banketams, Laidotuvėms, Papuošimams.
GĖLININKAS
4180 ARCHER AVENUE
Tel.: LA 3-5800 arba LA 3-5870

STEPONAS C. LACKAWICZ
LAIDOTUVIŲ DIREKTORIUS
Trys Koplyčios
2424 WEST 69th STREET REpublic 7-1213
2314 WEST 23rd PLACE VIrginia 7-6672
10756 S. MICHIGAN AVE. PUllman 5-1270

LIŪDESIO VALANDOJ ŠAUKITE
MAŽEIKA & EVANS
LAIDOTUVIŲ DIREKTORIAI
Air Conditioned Chapel and Parking Facilities.
6845 S. Western Ave. RE 7-8600-8601
Gyvenantiem kitose miesto dalyse gausim koplyčią arčiau jūsų namų

A. PETKUS
LAIDOTUVIŲ DIREKTORIUS
6812 So. Western Avenue
1410 South 50th Avenue
CICERO, ILL.
TELEFONAI:
GRovehill 6-2345-6 TOwnhall 3-2109
KOPLYČIOS VISOSE MIESTO DALYSE

John F. Eudeikis
LAIDOTUVIŲ DIREKTORIUS
SENIAUSIA IR DIDŽIAUSIA LAIDOJIMO ĮSTAIGA
AMBULANCE DIENĄ IR NAKTĮ
4605-07 SO. HERMITAGE AVE.
Tel.: YArds 7-1741 ir BIshop 7-9481
4330-34 SO. CALIFORNIA AVE.
Telefonas LAfayette 3-0440
Mūsų radio programos šeštadieniais 9:15 ryto iš WGES 1390 kil.
MODERNIŠKOS AIR-CONDITIONED KOPLYČIOS

NARIAI
Chicagos
Lietuvių
Laidotuvių
Direktorių
Asociacijos

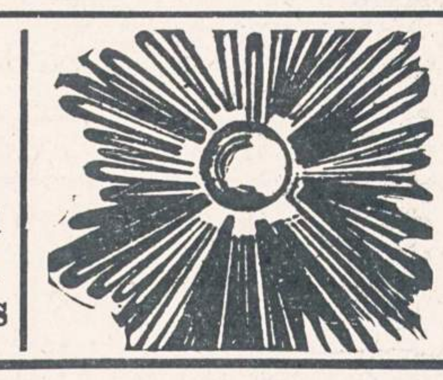

AMBULANCE PATARNAVIMAS DIENĄ IR NAKTĮ.
★
TURIME KOPLYČIAS VISOSE MIESTO DALYSE

ALFRED VASAITIS-VANCE
6126 W. ROOSEVELT ROAD Phone: OLympic 2-5245

J. LIULEVIČIUS
4348 S. CALIFORNIA AVE. Phone: LAfayette 3-3572

GEORGE F. RUDMIN
3319 S. LITUANICA AVE. TEL. YArds 7-1138-1139

P. J. RIDIKAS
3354 S. HALSTED STREET Phone: YArds 7-1911

LEONARDAS A. EZERSKIS
1646 W. 46th STREET Phone: YArds 7-0781

LEONARD BUKAUSKAS
10821 S. MICHIGAN AVE. Phone: COmmodore 4-2228

VASAITIS - BUTKUS
1446 SO. 50th AVE., Cicero, Ill. Phone: OLympic 2-1003

ANTANAS M. PHILLIPS
3307 LITUANICA AVE. Phone: YArds 7-3401

PETRAS P. GURSKIS
659 WEST 18th STREET Phone: SEeley 3-5711

DĖL KNYGOS POPIEŽIAI IR LIETUVA

Parašo autorius knygą ir atiduoda ją skaitytojo teismui. Paprastai autorius neatsiliepia nei į gerus, nei į blogus skaitytojų bei kritikų pasisakymus. Tokia yra tradicija ir taip visame kultūringame pasaulyje yra priimta.

Mano knyga — Popiežiai ir Lietuva, — kaip skaitytojai pastebėjo, sulaukė net keliolikos įvairių recenzijų. Autorius pagyrimų nereikalingas. Ir jų nelaukė.

Bet buvo laibai svarbu sulaukti kritikos, rimtos kritikos. Buvo manyta, kad toji kritika padės rūpimą klausimą dar pagilinti, dar plačiau nušviesti.

Jau artinasi pusmetis nuo knygos pasirodymo, o ką gi mes sulaukėm? Nesvarbu, kad būta įvairių priekaištų. Bet liūdniausia, kad dauguma kritikų ar recenzijų autorių nesugebėjo tinkamai įsigilinti į svarstomąjį reikalą. Dalis jų net nesuprato pagrindinės knygos idėjos.

Dauguma recenzentų daro priekaištus per nesusipratimą. Jie išdidžiu užsimojimu rašo: Kodėl autorius nepalietė štai vieno, ar kito klausimo?

Tenka pasigailėti, kad recenzentai šiuo atveju užmiršta vieną paprastą, bet labai svarbią aplinkybę, jog pasiimtoji tema yra tokia plati ir sudėtinga, kad jokiu būdu jos negalima išsemti viena nedidele knygele. Šia tema galima rašyti tomus, galima iškelti ir daugybę tų klausimų, kuriuos recenzentai teikėsi man nurodyti ir, dar daugiau panašių klausimų, apie kuriuos jie nė neužsiminė.

Ši knyga pamatė pasaulį todėl, kad autorius jautė gyvą ir neatidėtiną reikalą atkreipti mūsų visuomenės dėmesį į vieną iš skaudžiausių ir lemtingiausių lietuvių tautos gyvenimo reikalų. Būtent, — kokios įtakos turėjo lietuvių tautos praeityje pas mus dominuojanti religija ir kokios jos veiklos pasėkos buvo nustatytos praeityje, ir kokis palikimas paliktas šiandien, po ištisų šimtmečių skaudaus patyrimo?

Jeigu iš vienos pusės mus gali džiuginti, palyginti, gyvas susidomėjimas, nors šiek tiek pajudintu klausimu, tai iš kitos pusės mus negali liūdnai nenuteikti toji aplinkybė, kad dauguma recenzentų tik dalinai pajuto ir suprato pagrindinį šios knygos tikslą. Gal būt, čia būtų vieta priminti keistą reiškinį, jog toji lietuvių spaudos dalis, kuri religiniams klausimams ir savos kastos reikalams ypatingai daug dėmesio skiria, šios knygos "nepastebėti" stengiasi iš visų jėgų... ir nei vienu sakiniu jos adresu neišsitarė. Gal iškeltieji faktai ir istoriniai daviniai tam kliudo, nes prieš juos nieko negali pasakyti. Nesugriovus anų faktų, negalima knygos tezių paneigti, o tam anoji pusė neabejotinai būtų pasinešus...

Jeigu mes sakome, kad minėtoji knyga turėjo pagrindinį tikslą nušviesti pas mus dominuojančios religijos įtaką tautos likimui, tai jau suprantama, kad, knygoje Popiežiai ir Lietuva pateiktoji medžiaga buvo pajungta šiam pagrindiniam tikslui.

Šioje knygoje kalbama apie senovės stabmeldžių meną, religiją, mokslą, apie tauriuosius indų religijos dėsnius. Tuo parodoma, kad kai kieno panieka senovės stabmeldžiams yra be rimto pagrindo. Taip pat čia nubrėžiamas vaizdas to pasaulio, kurs buvo prieš mūsų dabartinę erą. Čia išryškėja, kad krikščionybė priėmė daugelį senųjų religijų idėjų is senosios filosofijos dėsnių. Tuo keliu eidamas, lietuvis skaitytojas gal supras, kad kasta, visą savo dogmatiką grindžianti savo išimtinumu, nėra tokia tvirta savo pagrinduose, kaip ji savo pasekėjus mėgina įtikinti.

Knygoje kalbama apie vadinamus "juoduosius amžius". Tai, aišku, nėra šios knygos pagrindinis tikslas. Tai tik priemonė, kuri padeda mums parodyti, kaip susidarė anoji religinė sistema, kuri nuo Vilniaus krikšto laikų tebeviešpatauja mūsų tautoje. Iš vidurinių amžių imti tik ryškesnieji faktai, tik būdingesnieji pasireiškimai, kurie parodo šios bažnytinės sistemos susidarymo kelią. Viduramžių sistema pagimdė nuožmiuosius kryžiuočius, kurie negailestingai niokojo mūsų kraštą. Ta pati sistema, atsikėlusi į Lietuvą kartu su lenke Jadvyga, sukūrė už aną sistemą nė trupučio negeresnę, o dar piktesnę bažnytinės sistemos atžalą, kurią kan. Prapuolenis vadina "Lenku apaštalavimu Lietuvoje". Antraeilis dalykas, kad Lietuvos bažnyčios viršūnėse buvo daugiausia lenkai dignitoriai. Svarbiau suprasti tą, mums liūdną, aplinkybę, kad anoji sistema sudarė tokias sąlygas, jog svetimos tautos žmonės galėjo įsitvirtinti bažnytinės hierarchijos viršūnėse ir galėjo kaip tinkami skriausti mūsų nelaimingą tautą. Tos bažnytinės sistemos svarbiausias tikslas buvo: pasiekti visokeriopos galios mūsų šalyje ir savo kastai klestėti sudaryti išimtinas sąlygas. Lietuvių tautiniai reikalai jai mažiausiai rūpėjo. Gyvendama šitokiose sąlygose, lietuvių tauta pateko į aną skurdą ir nevilti, kurioje merdėjo ištisus šimtmečius...

Šiais katastrofiškai sunkiais mūsų tautai laikais, kai visos gyvos tautos jėgos turi būti įtemptos kovai už tautos egzistenciją ir išlikimą, suminėtieji faktai negali nepriversti lietuvį pagalvoti apie tas priežastis, kurios sudarė nelaimingas lietuviams gyvenimo sąlygas. Nužymėdami ateities kelius mes būsime apdairesni, jeigu minimi faktai bus mums prieš akis.

Tai šitokios mano priverstinos pastabos dėl Knygos — Popiežiai ir Lietuva. Atrodo, kad buvo būtina tuos kelis žodžius pasakyti apie knygą, nes jei recenzentai nesuprato knygos pagrindinių uždavinių, tai ir dalis skaitytojų galėjo juos pasekti. Tokia aplinkybė kenktų mano užsibrėžtam tikslui: paskatinti lietuvį, istorinių faktų šviesoje, pažinti savo tautos kelius.

O ką gi galima būtų atsakyti recenzentams į jų pateiktus priekaištus? Dauguma jų jau atpuola todėl, kad jie nesiderina su knygos uždaviniais ir jos planu. Kiti būtų verti dėmesio, jeigu mes neturėtume galvoje mūsų gyvenimo sąlygų. Knyga gali pasiekti skaitytoją, jeigu ji nebus brangi. Teko visą medžiagą kondensuoti, atrinkti tik pačius ryškiausius duomenis. Todėl pageidaujamos pilnumos neįmanoma buvo pasiekti.

Štai "Naujienose", š. m. rugpiūčio 4 dieną, Laisvoje Tribūnoje, V. V. nepatenkintas, kad neduota popiežių chronologinio sąrašo. Ar toks sąrašas pasitarnautų mano knygai? Labai mažai. Kas nori tokias žinias rasti, šaltinių turi pakankamai. Negalima autorių kaltinti, jei pats recenzentas nieko nežino apie popiežių Klemensą XIV.

Toliau. Reformacijos tema šioje knygoje tik šalutinė. Toji tema taip pat plati ir jos negalima išsemti keliais puslapiais. Tiek, kiek toji tema, šiuo atveju, mums rūpėjo, ji paryškinta svarbiausiais faktais. Bet aš ypatingą kreditą pripažinau protestoniškiems kraštams, kurie išsivadavo iš Romos klero įtakos, padarė savo kultūriniame ir dvasiniame gyvenime nepaprastą pažangą. Protestoniškoji religija patarnavo tautoms jas sustiprindama ir išugdydama.

Dėl Tridento susirinkimo, įvykusio šešioliktame šimtmetyje, galiu pasakyti, kad jis nesutilpo į šios knygos rėmus, kadangi ten kalbėta daugiausia apie pačius "juoduosius amžius", o vėlesniais laikais juk daug buvo ne tik Tridento, bet kitų svarbių įvykių, kurie apleisti, nes man nerūpėjo bent šiuo tarpu, parašyti pilną bažnyčios istoriją.

Arabų kultūros pasireiškimai, paimti iš anų laikų, patarnavo tik kaip palyginimas su ano meto vienuolių nešama "kultūra". Kodėl arabų kraštai vėliau nusmuko, tai vėl atskira tema.

Ar vienuolynuose pasiliko vertingų užrašų? Jeigu ir pasiliko, tai svarbiausi palaikai iš senųjų amžių, deja, išsaugoti kur kitur. Žinoma, ne visi popiežiai "buvo blogi". Kalbėdamas apie bloguosius, nurodžiau ką jie padarė teigiamo ar bent stengėsi daryti.

Knyga yra tokia, kokia ji yra skaitytojo rankose. Ne visos temos joje išnagrinėtos. Kodėl ne viskas paliesta, jau, tur būt, aišku. Tad užuot viską krovus į vieną knygą, vertėtų pagalvoti apie kitus darbus, kuriuose būtų paliesti anie visuomenei rūpimi klausimai. —Kun. M. Valadka

Svarbu muzikos-dainos, meno žmonėms

Rugsėjo 18 d., 7 val. vakare Lietuvių Auditorijos patalpose, 3137 South Halsted St., yra iniciatorių kviečiamas visų Chicago Lietuvių chorų dirigentų, vadovų, chorų valdybų ir chorų pavienių darbuotojų pasitarimas.

Bus tariamasi dainų švenčių rengimo ir kitais bendradarbiavimo klausimais.

Klausimas yra svarbus ir nebeatidėliotinas. Todėl visi muzikai, chorų vadovybės ir pavieniai asmenys, kuriems rūpi lietuviškosios dainos ateitis JAV, nuoširdžiai prašomi šiame susirinkime dalyvauti. **Iniciatoriai**

99 bed hospital in beautiful location in West Virginia has attractive vacancies for

REGISTERED GRADUATE NURSES

for General Duty.

- GOOD WORKING CONDITIONS
- PLEASANT ASSOCIATES
- MEMBER J. C. A. H.

Excellent opportunity for qualified persons. Applicants must be graduates of accredited nursing schools and eligible for license in West Virginia.

Contact:
L. WADE COBERLY — PALMER HOUSE — CHICAGO
or write details of experience to:
ADMINISTRATOR,
812 GORMAN AVE., ELKINS, W. VIRGINIA

Well established 32 bed hospital in Beatrice, Nebraska, has unusually attractive vacancies for

REGISTERED GRADUATE NURSES
FOR GENERAL DUTY
and
X-RAY TECHNICIAN and/or LAB TECHNICIAN

Good working conditions — Pleasant associates
Blue Cross available — Good wages
Pleasant location 40 miles from Lincoln,
100 miles from Omaha.

Applicants must be graduates of accredited schools of nursing and eligible for license in Nebraska.

Thru Sunday, September 19 Phone MRS. E. J. FRY
AUSTIN 7-0851 for personal interview.
After Sunday write full details of education and experience to:
ADMINISTRATOR, MENNONITE DEACONESS HOSPITAL
1111 No. 11th Street, Omaha, Nebraska

DĖL NAMAM REIKMENŲ VISUOMET LANKYKITE ŠIĄ

ERDVIĄ IR PATOGIĄ SENIAUSIĄ LIETUVIŲ BENDROVĖS KRAUTUVĘ

PROGRESS FURNITURE Co

4181-83 ARCHER AVE.
Tel.: LAfayette 3-3171
Brighton Parko Kolonijoje.

KAS DIENĄ ČIA RASITE DIDŽIAUSIAS PREKIŲ VERTYBES
Naujausių madų, geryjų išdirbysčių rakandų, kaurų, pečių, televizijos aparatų, refrigeratorių, plovyklų, vaikams rakandų ir visų kitų namam reikmenų. LENGVI IŠSIMOKĖJIMAI PRITAIKOMI VISIEMS.

MUTUAL FEDERAL SAVINGS AND LOAN ASSOCIATION

MUTUAL FEDERAL SAVINGS
SAVINGS INSURED UP TO $10,000

MUTUAL FEDERAL SAVINGS REKORDAS...

- Įsteigta Chicagoje 1905 metais.
- Nuo 1905 metų ši bendrovė pergyveno karus, ekonomines depresijas, panikas ir krizes, ir savo taupytojams išmokėjo kiekvieną sutaupytą dolerį.
- Aukštus dividendus išmokėjo visada be perstojimo.
- Partrauksim jūsų pinigus iš kitur, jei atnešite savo banko knygutę.

PRADĖKITE TAUPYTI ŠIANDIEN!

2202 W. Cermak Road, Chicago 8, Ill.
JOHN J. KAZANAUSKAS, Pres.
Tel.: VIrginia 7-7747

ĮSTAIGOS VALANDOS: Kasdien nuo 9 ryto iki 5 valandos po pietų. Ketvirtadieniais nuo 9 valandos ryto iki 8 val. vakaro. Trečiadieniais visai neatidaroma.

C. L. D.

Tel.: PRospect 8-1717
DR. S. BIEŽIS
GYDYTOJAS IR CHIRURGAS
3148 WEST 63rd STREET
Val.: kas dieną po pietų 1-3; vak. 7-8, tiktai antradieniais ir penktadieniais. Trečiad. ir sekmad. ofisas uždarytas.
Rez. 3241 WEST 66th PLACE
Phone: REpublic 7-7868

Ofiso telef.: VIrginia 7-0036
Rezidencijos: BEverly 8-8244
DR. T. DUNDULIS
GYDYTOJAS IR CHIRURGAS
4157 ARCHER AVENUE
Ofiso valandos:
Nuo 2—4 ir nuo 6—8:30 val. vakaro.
Šeštadieniais nuo 2 iki 4 po pietų.
Trečiadieniais pagal sutartį

DR. STRIKOL
GYDYTOJAS IR CHIRURGAS
4645 SO. ASHLAND AVENUE
Ofiso valandos: nuo 2—4 ir 6—8; Ser., Subat. ir Nedėl. tik susitarus.
Ofiso Telefonas: YArds 7-4787
Namų Telefonas PRospect 6-1930
Jei neatsilieps viršutiniai telefonai, šaukite MIdway 3-0001

DR. BRUNO J. ZUBRICK'AS
GYDYTOJAS IR CHIRURGAS
2951 WEST 63rd STREET
(netoli Sacramento Ave.)
Valandos: 2—4 po pietų ir 7—9 vak., trečiad. ir sekmad. pagal susitarimą.
Telefonas: HEmlock 4-7899
Namų tel.: HIlltop 5-2557

KITI LIETUVIAI DAKTARAI

DR. JUZE AGLINSKAS
GYDYTOJA IR CHIRURGĖ
Vaikų ir Moterų Ligos
5159 SO. DAMEN AVENUE
Medicine and Surgery Building
Valandos: Pirm. 10-4, antr. 10-1 ir 6-9, treč. 10-4, penkt. 10-1 ir 6-9, šešt. 10-12
Ofiso: PR 6-7800 — Namų TR 4-1765

Dr. Kęstutis Aglinskas
GYDYTOJAS IR CHIRURGAS
2300 WEST 51st STREET
Val.: Pirm. ir antr. 10—12, ketv. ir penkt. 6—8 p. p., treč. ir šešt. pagal susitarimą.
Telef.: ofiso PRospect 6-1795
Rezid.: TRiangle 4-1765

DR. PETER BRAZIS
PHYSICIAN AND SURGEON
2434 WEST 71st STREET
CHICAGO, ILL.
Telefonai:
Ofisas: HEmlock 4-5849
Rezidencija: HEmlock 4-2324
OFISO VALANDOS:
Pirmad., Ketvirt. ir Penktadienį nuo 1-4 ir 7-9, Antrad. nuo 1-5, Trečiad. ir Šeštadienį tiktai susitarus.

Tel.: YArds 7-3526 — YArds 7-7410
DR. G. J. BYLAITIS
Nervų, vidaus ir vaikų ligos
Val.: antr., penkt. 7 iki 8:30 P. M.
Šeštad. 12:30 iki 1:30.
Kitomis dienomis tik susitarus
DR. J. G. VALAITIS
Val.: kasdien 6:30-8:30, šešt. 4-6.
4038 SO. ARCHER AVENUE

Tel. ofiso: VI 7-0600; rez.: VI 7-7303
DR. BR. GAIŽIUNAS
GYDYTOJAS IR CHIRURGAS
4055 ARCHER AVENUE
(Kampas Archer ir California Ave.)
VAL.: 2—4 po pietų ir 6—8 vakare, šeštadieniais 2—7 p.p., išskyrus sekm.

Telef. ofiso: LAfayette 3-1707
Rez.: FIllmore 3-8614 (Maywood, Ill.)
DR. S. GEŠTAUTAS
GYDYTOJAS IR CHIRURGAS
Spec. širdies, vidaus ir vaikų ligos.
4055 SO. ARCHER AVE.
(kampas Archer ir California Ave.)
Valandos: antr. ir ketv. 6-8 po pietų. Šeštadienį 2-4 po pietų.

Rezid. telef.: STewart 3-4511
Ofiso telef.: YArds 7-1166
DR. J. GUDAUSKAS
GYDYTOJAS IR CHIRURGAS
756 WEST 35th STREET
Kampas Halsted ir 35-tos gatvės.
Valandos: 1-4 p. p. ir 6:30-8:30 val. kasdien. Trečiadieniais uždaryta. Šeštadieniais nuo 1 iki 4 po pietų.

DR. A. JENKINS
PHYSICIAN AND SURGEON
(Lietuvis Gydytojas)
2500 WEST 63rd STREET
Ofiso val.: kasdien nuo 2—4 po pietų ir 7:30—9 vakaro.
Trečiad. ir šeštad. uždaryta.
Ofiso Telef.: PRospect 6-3838
Rezid. Telef.: REpublic 7-9199

GRovehill 6-1595
Dr. Aldona A. Juska
AKIŲ LIGŲ SPECIALISTĖ
IR PRITAIKO AKINIUS
Valandos: 9-12, 7-9 pagal susitarimą. Išskyrus trečiadienius ir šeštadienius.
2422 W. MARQUETTE ROAD

Ofiso tel.: PRospect 8-2434
Dr. Teofilė Jurkūnas
DANTŲ GYDYTOJA
(Dentist)
2801 WEST 63rd STREET
Val.: 9-12, 3-5 ir 6:30-9. Šeštad. 9-1 išskyrus sekmadienius.

Tel. ofiso GR 6-4322. Rez. HI 5-2626
DR. JOSEPH W. KADZEWICK
(LIETUVIS)
GYDYTOJAS IR CHIRURGAS
Priėmimo valandos tiktai susitarus: nuo 2 iki 4 v. p. p. ir nuo 7 iki 9 vak., išskyrus trečiadienius.
MANOR MEDICAL ARTS BLDG.
6400 SO. KEDZIE AVE.

Ofiso ir buto telef.: OLympic 2-1381
DR. F. V. KAUNAS
GYDYTOJAS IR CHIRURGAS
1336 SO. 49th COURT, CICERO
Priėmimo val.: Kasdien 10-12 val. ryte ir 5-8 val. vak. Šeštad. 10-2 ir 4-6.
Butas: 1832 So. 49th Court, Cicero.

Ofiso telefonas: LAfayette 3-3210
Jei neatsiliepia šaukite KEdzie 3-2868
Dr. Emily V. KRUKAS
GYDYTOJA IR CHIRURGĖ
4146 SO. ARCHER AVE.
Val.: kasdien po pietų nuo 12-2:30
Daily afternoons.
Vakarais: pirm., antrad., ketvirtad. 6—8:30 Trečiadieniais tik susitarus

Telef.: Ofiso ir buto OLympic 2-4159
DR. P. KISIELIUS
GYDYTOJAS IR CHIRURGAS
1435 So. 49th Ct., Cicero, Ill.
Kasdien 1-3 val. ir 6-8 val. vakaro.
Šeštadieniais 12-2 val. ir 3-5 v. v.
Butas 1604 So. 49th Ave., Cicero, Ill

Dr. A. Valis - Labokas
GYDYTOJAS IR CHIRURGAS
Spec. Moterų Ligos
3267 SO. HALSTED STREET
Telefonas: DAnube 6-1125
Valandos: 1-4 ir 6-8 vakaro.
Šeštadieniais 1-4 val. po pietų.

Telefonai: ofiso GRovehill 6-5399
Rezid.: PRospect 6-4732
DR. A. MACIŪNAS
GYDYTOJAS IR CHIRURGAS
Spec. chirurginės ligos
2423 WEST 63rd STREET
(kampas 63rd ir Artesian)
OFISO VAL.: 2-4 ir 6-8 val. po pietų kasdien. Šeštadienį 2-4 val.
Trečiadieniais ir sekmad. uždaryta.

DR. EDWARD B. MURAUSKAS
GYDYTOJAS IR CHIRURGAS
OFISAS:
2750 WEST 71st STREET
(prie California Ave.)
Valandos pagal susitarimą.
Ofiso telefonas: GRovehill 6-1321
Jei neatsiliepia VIncennes 6-3900

DR. CONSTANCE O'BRITIS
PHYSICIAN AND SURGEON
2408 WEST 63rd STREET
Tel.: HEmlock 4-5524
Hours by appointment only.

DR. Z. RUDAITIS
GYDYTOJAS IR CHIRURGAS
SPEC. CHIRURGINĖS IR ORTOPEDINĖS LIGOS
2435 WEST 69th STREET
Telefonas: REpublic 7-2290
VAL.: Šiokiadieniais, išskyrus pirm., nuo 10 val. iki 12 val. ryto ir nuo 5 val. iki 8 val. vak. Pirmad. tik nuo 5 iki 8 vak. Šešt. nuo 10 iki 12 ryto.

Tel. offiso CLiffside 4-2896
Res. LAfayette 3-1172
DR. P. STRIMAITIS
GYDYTOAS IR CHIRURGAS
1724 West 47th Street
(kampas 47 & Hermitage)
Priėmimo val. 2-4 ir 6-9 val. p. p. šešt. 2-6 v. p. p. išskyrus sekmadienius

Telefonai: ofiso CLiffside 4-0253
Rezidencijos: YArds 7-6388
DR. A. Z. ŠAULYS
GYDYTOJA IR CHIRURGĖ
4645 S. ASHLAND AVE. (kmb. 211)
Pirm., Antr., Ketv. ir Penktad. 6:30—8:30 val. vak. Šeštadienį 2—4 v. p. p

Dr. Fl. Tallat-Kelpša
Dr. E. Tallat-Kelpša
GYDYTOJAI IR CHIRURGAI
MARQUETTE PARKO OFISAS:
2656 WEST 63rd STREET
(kampas Washtenaw ir 63rd St.)
Kasdien 3-5, išskyrus antr. ir ketv
Kasdien 6-8:30, išskyrus treč. ir šešt
Tel.: PRospect 6-8548.
Cicero ofisas: 5002 West 16th Street
Kasdien 6-8:30, antrad. ir ketv. 1-3
šeštadienį 11-1.
Telef.: TOwnhall 3-0959
Namų telef.: HEmlock 4-7080
Kitu laiku tik susitarus

DR. VYT. TAURAS-TUPČIAUSKAS
GYDYTOJAS IR CHIRURGAS
Bendra praktika, spec. Moterų ligos
Ofisas ir rezidencija: 2410 W. 51st St.
(antras namas nuo Western Ave.)
Ofiso ir rezid. telef. PRospect 8-1223
Ofiso val.: Pirm. 8—10 v. v. Antr., Treč. ir Penkt. 6—9 v. v. ir Ketv. ir Šešt. 2—4 v. p. p.

DR. V. P. TUMASONIS
GYDYTOJAS IR CHIRURGAS
CHIRURGINĖS LIGOS
Ofiso telef.: HEmlock 4-2123
6255 SO. WESTERN AVENUE
Rezid. telef.: PRospect 6-8484
Val.: 2-4 po pietų ir 7-9 vak. Šetad. 2-4 po pietų. Treč. ir sekm. uždaryta.

Telef.: ofiso PRospect 6-9400
Rezid.: HEmlock 4-3851
Dr. Ona Vaškevičius
(VAŠKEVIČIŪTĖ)
GYDYTOJA - CHIRURGĖ
6560 SO. WESTERN AVE.
Val.: kasdien nuo 1-3 popiet ir nuo 6-8 val. vakaro; šeštad. 1-4 popiet; trečiad. ir kitu laiku tik susitarus.

Tel.: ofiso VI 2-1581, rez.: VI 2-0742
DR. V. VILEIŠIS
GYDYTOJAS IR CHIRURGAS
802 WEST 31st STREET
(kampas Halsted ir 31-os gatvių)
Priėmimo valandos: 2-4 ir 6-8 val.
Šeštadieniais 2-4 val. po pietų.
Sekmadieniais uždaryta.

Orthopedas - Protezistas
P. ŠILEIKIS
Kaulų fraktūroms įtvarai Polio-Cerebral Palsy ir įvairioms vaikų bei suaugusiųjų deformacijoms pašalinti spec. Aparatai. Amput kojoms ir rankoms visų sistemų Protezai. Orthop. pėdos Plokštelės (Arch Supports). Moterims, vyrams ir vaikams įvairių tipų med. Bandažai ir t.t.
VAL.: 9—4 ir 6—8. Šeštadieniais 9—1
ORTHOPEDIJOS TECHNIKOS LABORATORIJA,
1911 W. 59th St., Chicago 36, Illinois
Tel.: PRospect 6-5084

Prie "Naujienų" kai priprasi—darbą, žinią, —viska rasi.

KITATAUČIAI GYDYTOJAI

DR. CHARLES SEGAL
GYDYTOJAS IR CHIRURGAS
4740 So. Ashland Ave.
(2-ras aukštas)
Ofiso telefonas: YArds 7-0554
Jei neatsiliepia šaukite:
Rez. telef.: MIdway 3-2880
OFISO VALANDOS:
Nuo 10 iki 12 val. ryto, nuo 2 iki 4 val po pietų ir nuo 7 iki 8:30 vakaro

AKIŲ GYDYTOJAI

DR. G. SERNER
LIETUVIS AKIŲ GYDYTOJAS
25 metų patyrimas
Tel.: YArds 7-1829
Pritaiko Akinius
Kreivas Akis
Ištaiso.
Ofisas ir Akinių Dirbtuvė
756 WEST 35th STREET
Valandos: nuo 10 iki 2, nuo 6 iki 8.
Trečiadieniais tik susitarus.
Šeštadieniais nuo 10 iki 3 val. popiet.

Dr. Kazimieras
MICHEL
Optometristas - Orthoptistas
Gydo nusilpusias ir nervuotas akis. Ekzaminuoja akis ir pritaiko akinius. Išgydo kreivas akis be operacijos Įdeda netikrą — artificialę akį pagal sveiką. Praktikuoja per 39 metus. Kalba lietuviškai.
4654 SO. ASHLAND AVENUE
Telefonas: YArds 7-6616
Nuo 9:30 val. ryto iki 8 val. vakaro.
Geras patarnavimas.

Dr. Ant. Rudokas, O. D.
tikrina akis, pritaiko akinius, keičia stiklus ir rėmus.
Telefonas: YArds 7-7381
Priima: Vakarais nuo 6 ir 9 val. Šeštad. nuo 10 ryto iki 4 po pietų Treč. ir sekmad. pagal susitarimą.
4701 S. DAMEN AVE., Chicago, Ill.

ALFRED BARTOSIK
GENERAL CONTRACTOR
Specialize in
RE-INFORCED BEAUTY STONE VENEER FRONT
Bonded — Insured
Call
TAYLOR 9-3854

Geriausiai atliekamas darbas
Pilni "Sheet Metal" darbai
Air-conditioning — Užlaikymas
Commercial — Industrial
Residential.
Jokio įsipareigojimo.
Skambinkite nemokamiems apskaičiavimams.
REEDER SHEET METAL
4518 West 63rd Street
POrtsmouth 7-9160

REUMATIZMAS
Gydytojų ir ligoninių ilgus metus tyrinėta ir dabar rekomenduojama naujoji žalia AMERPOL tablėtė skubiai Jums sumažins skausmus. Artritį ir reumatizmą turintieji pajus lengvatą sutinusiuose ir paraudusiuose kojų, kelių, pirštų bei nugaros sąnariuose bei raumenyse. Nors Jus skausmai ir ilgai kankino, ši naujai pagamintoji AMERPOL sumažins Jums skausmus. Tik $3.50 už 100 tablečių. Jas galit gauti savo vaistinėj arba besikreipiant į AMERPOL, 957 No. Ashland, Chicago 22, Ill.

NERVINĖ
Alexander's Nervinė, kuri turėtų veikti nuo nervų ligų, yra mišinys stiprių ir brangiausių šaknų, žiedų, žievių ir žolių, ir tas mišinys padeda nuo visokių nervų suirimų, galvos skaudėjimų, kvaišimų. isterijos, rūpesčio, susikrimtimo, nemigos, karščiavimų, išgasčio, persidirbimo ir kitų nervinių negalavimų. Gerdamas tą mišinį, gauni maistą nervams. Šios gyduolės kainuoja $5.00 svaras. Už $2.00 prisiunčiame 5 uncijas. Į Kanadą $2.25.
ALEXANDER'S CO.
414 Broadway
South Boston 27, Mass.

SOPHIE BARCUS
RADIJO VALANDA
Iš Stoties W. G. E. S.
1390 kilocycles
Kasdien: Pirmadienį iki Penktadienio nuo 8:45 iki 9:30 ryto. Šeštadieniais nuo 8:30 iki 9:30 ryto.
Ir kas pirmadienį nuo 7:00 iki 8:00 valandos vakaro.
Sekmadienį 8:30—9:30 val. ryto iš stoties WOPA, 1490 kilocycles.
Tel.: HEmlock 4-2413
7121 SO. ROCKWELL ST.
Chicago 29, Illinois

Pirkite JAV taupymo bonus.

IŠ CHICAGOS IR APYLINKIŲ

★

Menininkė nupiešė savo užpuoliką

Mrs. Kirk, 29 m. menininkė, 920 E. 61st, buvo dviejų policininkų išgelbėta iš ežero ties 59 gatve.

Ji pasakoja, kad, jai besėdint prie ežero, apie 18 m. amžiaus jaunuolis išlindęs iš krūmų su peiliu rankoje ir norėjęs ją priversti jam pasiduoti. Kai ji nesutikusi, jis ėmęs ją stumdyti ir pagaliau įstūmęs į ežerą, pagrobęs jos pinigine su $2. Ji policijai pateikė savo pieštą jos užpuoliko piešinį.

Mrs. Kirk buvo nugabenta į Central ligoninę, nes ji kiek buvo sužeistą ir gavo didelį išgąstį.

OLD UNDEROOF

Kentucky Tikroji Bourbon Degtinė—86 laipsnių—taipgi gaunama in Bond Buteliuota Old Underoof Distilling Company Lawrenceburg, Kentucky Išskiriamai parupinama Old Rose Distributing Company

Apgaulėmis išgavo $100,000 paskolos

M. Bauman čia aiškinosi namų statybos apgaules ir pasipelnymus tyrinėjančiam senato komitetui, jog jis gavęs FHA (federalinės namų statybos) garantuotų paskolų $100,000 sumai, pasiremdamas nesama nuosavybe bei pasinaudodamas kitų vardais.

Jis sakosi mokėdavęs po $25 — 50 kokiems žmonėms, kurie leisadvo jų vardus panaudoti, prašant po $2,000—2,500 paskolos. Paskola būdavusi gaunama per Mercantile Mortgage Co., kuriai vadovavęs Granite City, Ill., viecprez. Gillespie. Dabartinis kompanijos pirmininkas Rainfort sako, jog Gillespie dabar esąs išvarytas ir apie jo darbus buvę pranešta FHA pareigūnams.

Sen. Capehart, kuris vadovauja čia minimajam senato komitetui, sako, jog nuo Bauman liudijimo ištikrųjų jam plaukai stojąsi ant galvos.

Lietuviškos knygos bibliotekoje

Sherman Park Branch Library, 5440 S. Racine Ave., praneša, kad šioje bibliotekoje esą pasiskaitymui knygų įvairiomis kalbomis, jų tarpe ir lietuvių kalba.

Knygos skolinamos 2 savaičių periodui, o po to gali būti dar 2 savaitėms pratęsiamos.

Nuo rugs. 15 d. čia pat pirmadieniais ir trečiadieniais vyksta amerikanizacijos kursai suaugusiems 6:30 v. v.

Žudikui mirties bausmė

27 m. amžiaus George Kelly, 5338 Wabash Ave., negras, buvo nuteistas mirti. Jis rastas kaltas vasario 22 d. nužudęs 61 m. amžiaus tavernos savininką R. Gottstein, 45½ E. Garfield.

Trijų dienų tardyme Kelly sakėsi, kad jis šovęs gindamasis save. Bet pagrindinis liudininkas Towes, tavernos patarnautojas, tvirtino, jog Kelly buvęs atėjęs į taverną apiplėišmo tikslu.

NEW *completely automatic* Maytag Clothes Dryer

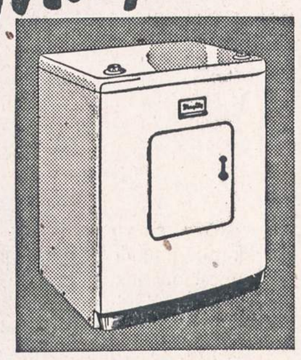

Waterfilm action eliminates lint, moisture and venting problems

- A thin film of water removes lint, moisture.
- No lint trap to clean.
- No outside venting.
- No dampness in room.
- Self-cleaning.
- Variable heat, time dials for any fabric.
- Double insulation keeps heat inside.
- Porcelain-finished drum resists rust.
- Safety door stops action when opened.

Ends drying drudgery and weather worries

The amazing new Maytag Electric Dryer gives you soft, fluffy, sweet-smelling clothes at the touch of a dial.

Saves hours of backbreaking work—No heavy, wet loads to lug. No walking, stooping, lifting, stretching. No re-washing.

Makes fewer clothes last longer—No sun fading or wind-whipping, less wear than line-drying. Wash any time—you need fewer clothes.

Completely automatic—Just load, dial time and heat, lift out damp-dry or fluff-dry. See this work-saving, time-saving, money-saving Maytag Dryer.

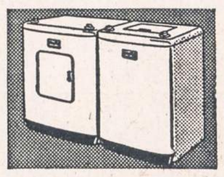

The MAYTAG AUTOMATIC WASHER with gentle Gyrafoam Action

Washes, rinses, spins, stops automatically. Safety lid stops action when opened. Needs no bolting down. Flexible time and heat controls.

EASY TERMS • Come in today

SOLTIS HOME APPLIANCES AND FURNITURE

2647 West 51st St. HEmlock 4-7095

OPEN MONDAY AND THURSDAY EVENINGS

IŠ TŲ ŠIAUDŲ NEBUS GRŪDŲ

Naudinga, kai iš šalies žiūrintis duoda gerą patarimą. Dar naudingiau, kai jis petį priremia. Bet gerą ir naudingą patarimą gali duoti tiktai reikalus pažįstantis ir padėtį suprantantis žmogus. Amatoriai savo patarimais pirštu į dangų pataiko. Geriausiu atveju jie tiktai juoko sukelia, o blogi jie yra tuo, kad be reikalo laiką gaišina. Dažnai tie patarimai, jeigu jų paklauso, tiktai žalos atneša.

Šita mintis man kilo sąryšyje su Lietuvos laisvinimo reikalais. Visi norime, kad gimtinis mūsų kraštas greičiau būtų išlaisvintas. Šiam reikalui įpareigojome pačius geriausius savo žmones, išmintingiausius partijų vadus ir patyrusius politikierius. Lietuvos laisvės reikalus seka mūsų laikraštininkai, diplomatai ir įvairūs atstovai. Kada jie prašo pagalbos, jiems reikia padėti, juos remti. Bereikalingai jėgų nereikia švaistyti, lietuviams gėdos nedaryti, durnių nevolioti.

Pastaruoju metu mūsų veikėjai gauna daug neprašytų patarimų, visa eilė amatorių jiems siūlosi pagalbon. Bet įpareigotų žmonių patarimų jie neklauso, savotiškai elgiasi, nes jie, mat, "daugiau žino".

Neseniai man teko klausyti vieno tokio "daug žinančio", bet mažai nusimanančio politikieriaus raportą. Jis beveik dvi valandas pasakojo, kaip jis viešbučiuose nakvojo, kaip restoranuose valgė, kaip konsulatuose lankėsi ir su atstovais kalbėjo, žodžiu, kaip Ryme buvo ir popiežių matė.

Raportavusi moterėlė aiškiai pasakė, kad "we had a very very good time". Tai teisinga, gražu ir nuoširdu. Bet politinis amatorius, atostogaudamas ir jaukiai laiką leisdamas, bando mus įtikinti, kad jis atliko didelį darbą.

Sako, kad jį pasiuntiniai priėmė. Tą jie galėjo padaryti. Pasiuntiniai yra mandagūs. Jie prima, išklauso, o atsisveikindami dar ir nusišypso. Bet kokia iš to priėmimo nauda? Ar manote, kad jie nesupranta, jog prieš akis turi politinių amatorių? Iš kelių sakinių jie tuojau susigaudo, su kuo reikalą turi.

Kai ateina į mano kabinetą viską žinantis žmogus ir pasakoja apie tokius dalykus, kurių aš nežinau, tai tyliu ir klausau. Bet kai jis man pradeda pasakoti, kaip dantis gydyti, tai aš tiktai nusišypsau. Nusišypsau todėl, kad į dentisteriją aš įdėjau 10 metų studijų, o jis patarimus man duoda tiktai iš žmonos atpasakoto "Reader's Digest" straipsnio. Panašiai elgiasi ir diplomatai. Jie visą savo gyvenimą pašventė politikai. Jie žino savo ir priešo jėgas. Jiems yra pažįstami vieši ir slapti dalykai. Jie žino, kas galima ir ko negalima. Jie jaučia, atėjo ar dar neatėjo laikas vienai ar kitai akcijai. Prašymas negalimo rodo nesubrendimą, neša visiems gėdą.

Turiu pasakyti, kad mūsų lietuviški politikieriai, tikri politikieriai tą nuojautą turi. Reikia pripažinti, kad paskutiniu dešimtmečiu jie išnaudojo beveik kiekvieną progą ir neprašovė pro šalį. Jeigu šitaip, tai kuriam galui nepatyrusiam žmogui kišti nosį ten, kur jis nieko nenusimano? Ar tam, kad uždaryti duris nusimanantiems ir įpareigotiems? Ar verta girtis pasikalbėjimais, kai iš jų išeina tiktai pšš.

Kalvis ligonių gydyti negali, jam nedera šokinėti su replėmis dantų traukti. Geriausiu atveju, į mirusio karstą jis gali tiktai vinį suvaryti, bet ligonio neišgydys. Palikime gydymą gydytojams. Ir padėkime tiems, kurie dirba naudingą laisvinimo darbą. Mokykimės iš jų, studijuokim, bet nebūkim mandresni.

Be to, paprasto pasivažinėjimo arba vakacijų nebandykime paversti "tėvynės gelbėjimo" akcija. Klausytojai daug ką nekramtę prarija, bet ne visi ir ne viską. Lietuviai žino, kad iš tų šiaudų nebus grūdų.

—Dr. T. Ivaškevičius

Verkia pasakodamas komunistų žiaurumus

Plk. ltn. Fleming, kuris teisiamas karo teisme Fort Sheridan už tariamą bendradarbiavimą su komunistais nelaisvėje šiaurinėje Korėjoje, teisme aiškino, kokiomis brutaliomis, barbariškomis priemonėmis bolševikai vertę jį daryti propagandinius praneišmus per radiją.

Jis buvęs verčiamas lankyti vienas po kito mirštančius amerikiečius belaisvius, uždarytus baudžiamajame urve, kuriame trūko vandens ir nebuvo sanitarinių įrengimų, ir raginti juos įsikinkyti į priešo propagandą. Atsisakymas nuo paklausymo buvęs susijęs su grasinimais, kurie, esą, būtų pasibaigę jo mirtimi. Nors jis pasakęs per radiją propagandinių kalbų, bet stengęsis tas kalbas panaudoti sabotažui ir panašiai.

Buvę pasakyta, kad jis galėsiąs per radiją kalbėti į savo šeimą, bet jo tekstą 20—30 kartų perrašęs komunistinės belaisvių stovyklos komendantas plk. Kim, įtraukdamas atitinkamą propagandą.

Fleming sako, jog jis atsisakęs nuo bolševikų reikalavimo, kad jis kreiptųsi į JT karius, ragindamas mesti ginklus.

Beaiškindamas, kaip 13 amerikiečių belaisvių mirė aname urve ir kokiomis barbariškomis priemonėmis komunistai prievartauja belaisvius, Fleming susmuko, ir teismas turėjo būti kuriam laikui nutrauktas.

Kaltinimai darbo unijų raketieriams

JV advokatas Tiecken sako, jog jis pakaltinsiąs 34 liudytojus, kurie čia liudijo ryšium su raketieriais darbo unijose.

Tiecken pareiškė, jog prisiekusiųjų teismui paaiškėję, kad kai kas gaudavo po $10,000, kai tik būdavo pasirašoma unijų sutartis su Chicagos paukštienos taryba.

LIETUVIŲ TEATRAS

Kodėl komedija?

Daug kam kyla klausimas: kodėl veikalas "Naujieji žmonės" pavadintas komedija? Esą jame nedaug tikrosios komedijos elementų. Tačiau autorius Petras Vaičiūnas jį pavadino komedija, matyt, todėl, kad jo pagrinde yra komiškas (teisingiau, gal, tragikomiškas) bajorų luomo spyrimosi prieš naujos Lietuvos santvarką ir papročius pradas, iš kurio išsirutuliuoja kiti komiški veikalo momentai.

Ne vien bajoriją P. Vaičiūnas pajuokia, bet ir tuščiavidurius ura-patriotus, težiūrinčius naudos sau, bet glemžiančius grobį "tėvynės" vardu. P. Vaičiūnas parodo ir anų laikų Lietuvos valdininkijos negeroves, bajorų pataikūnų linkčiojimus ir išryškina ūkininko-patrioto-žmogaus charakterį, lyg pirštu parodydamas Karaliūną — "štai, koks turi būti lietuvis ūkininkas".

Žodžiu, "Naujieji žmonės" parodo Lietuvą, nors su trūkumais, su ydomis, bet tokią savą, pažįstamą ir mielą... Taigi, kad ir į dešimtą kartą statomą, lietuvis eis jo žiūrėti jau ne vien dėl to, kad pamatytų mūsų garsųjį aktorių H. Kačinską Grafo rolėje, bet ir dėl to, kad jam bus miela dar kartą pabūti tėvynės sodyboj. O tą sodybą jis pamatys Marijos Aukšt. Mokyklos salėje sekmadienį, spalio 3 dieną.

— Vokietijoje 683 lietuviai džiovininkai laukia mūsų pagalbos. Aukokime jiems šio vajaus

Šaulių pobūvis

Rugsėjo 11 d. 19 val. vak. įvyko Lietuvių Auditorijos pirmame aukšte Lietuvos Šaulių Sąjungos Tremty Chicagos Klubo pobūvis — susipažinimas. Iki vakarienės į klubą įsirašė dar 13 narių.

Vakarienė buvo paruošta nors ir kukliai, bet labai stropiai: stalai švariai apdengti, šalti užkandžiai skoningai paruošti ir, prie to, pačių gaminta tikra lietuviška gira.

Pradedant vakarienę, žodį pasakė plk. Kalmantas. Po jo susirinkusius sveikino Lietuvos konsulas P. Daužvardis, linkėdamas čia susirinkusiems šauliams geriausios sėkmės, atsineštas iš tėvynės tradicijas skleisti ir šiame krašte lietuvių tarpe, susibūrus po šia lietuvybės vėliava, kuri nepažįsta jokių kitų srovių, kaip tik lietuvybę.

Į pobūvį buvo atsilankiusi skaučių seserijos pirmininkė p. Zailskienė, kuri perdavė nuoširdžius linkėjimus susirinkusiems nuo sesių skaučių ir linkėjo, kad visad tamprūs ryšiai būtų tarp šių dviejų broliškų organizacijų.

Po kalbų jauni ir seni užtraukė dainą, kuri taip gaivina lietuvio dvasią. Mažytė, gal 5 metų amžiaus, šaulė padeklamavo eilėraštį ir padainavo solo, o jos pastangas palydėjo audros katučių.

Šiaip buvo susirinkęs gražus būrys lietuvių. Gaila, kad jaunimo labai maža tesimatė. Tarp atsilankiusių buvo ir kun. Sugintas.

Po vakarienės buvo šokiai. Kas norėjo, galėjo atsigaivinti apsčiame bufete. P. T.

Tėvų pagalba skautams

Chicagos lietuviams skautams ir skautėms remti yra susiorganizavęs veiklus skautų tėvų komitetas. Šis komitetas yra daug parėmęs skautus, ruošdamas įvairius parengimus.

Skautų tėvai yra nutarę šių metų spalio mėnesio 16 dieną surengti didelį balių tose pat patalpose, kur buvo paskutinis inžinierių sąjungos didysis balius. Balius bus tik su pakvietimais ir vietas prie staliukų reikės iš anksto užsisakyti. Šio baliaus pelnas bus skiriamas nupirkti sklypą skautams stovyklauti.

Pagirtini tėvai, kurie rūpinasi lietuviškuoju jaunimu. O visuomenė turėtų panašius tikslus taipgi remti savo atsialnkymu į to jaunimo parengimus. I.

— Šio vajaus metu aukok tremtiniams kiek gali ir kaip gali!

CLASSIFIED ADVT.

HELP WANTED — FEMALE
Reikia Darbininkių

REIKALINGA moteris bendram namų ruošos darbui. Skambinti po 6 val. vakare CHesapeake 3-4594.

RENTING IN GENERAL
Nuomos

MARQUETTE Parke išnuomojamas atskiru įėjimu didelis kambarys, be baldų. Atskiras virimas, toiletas, dušas. Yra garažas. Pageidaujama vedusiųjų pora. REpublic 7-6259.

IŠNUOMOJAMAS KAMBARYS
3650 So. Hoyne Avenue

IŠNUOMOJAMAS 5 kambarių namas. Pečiumi apšildomas. Gražus kiemas. Galite matyti sekmadienį. Renda $40.
12544 SOUTH WALLACE

MAŽOJE 2 asmenų šeimoje išnuomojamas furnišiuotas kambarys, su virtuvės naudojimu. 7230 So. Talman Ave. Tel.: REpublic 7-8447.

IŠNUOMOJAMI 2 atskiri kambariai su visais patogumais ir galima naudotis virtuve. 5718 So. Laflin.
Tel.: WAlbrook 5-5528

WEST SIDĖJE išnuomojamas 5 kambarių butas. Šviesus, gazu apšildomas. Arti Douglas Parko.
Šaukti: SEeley 3-9627

FURNITURE AND FIXTURES
Rakandai ir Įrengimai

SAVININKĖ išvykdama skubiai ir pigiai parduoda gerai išlaikytus baldus: Westinghouse šaldytuvą, gazinę plytą, skalbimo mašiną, miegamojo ir valgomojo kambario setus ir kitką.
4212 So. Campbell Ave., 1-as aukštas.

HELP WANTED — MALE-FEMALE
Reikia Darbininkų ir Darbininkių

CRESCENT INDUSTRIES
NEEDS IMMEDIATELY
WIRERS and SOLDERERS
MUST BE EXPERIENCED

7:00 a. m. to 4:00 p. m. shift.

Excellent surroundings and working conditions including free insurance. Company cafeteria and many liberal employee benefits.

Ask for Jackie Corff — RO 3-6464
5900 TOUHY AVENUE

REAL ESTATE FOR SALE
Namai, Žemė — Pardavimui

Prieš pirkdami ar parduodami namus, atlankykite mus

KUTRA - NORKUS REALTY
2405 WEST 51st STREET
PRospect 6-7238 — RE 7-7321 (vak).
WAlbrook 5-5699 (vak).

3 BUTŲ mūro namas ir maisto krautuvė. Galima įrengti dar vieną 4 kmb. butą. 2 auto. garažas. Kaina $13,500.

3 aukštų mūro namas 3 butų, 2 po 6 ir vienas 5 kambarių. Užpakalyje mūrinis katedžius 4 kamb. ir 1 automobilio garažas. Geros pajamos. $17,900.

Prie Archer Ave. pietuose parduodamas nuo 10 iki 13 akrų žemės sklypas su 2 ūkio trobesiais. Yra 100 vynuogių medelių. Tinka ūkiui arba namų statybai. Viena mylia nuo maudyklių.

P. STANKOVIČIUS
REAL ESTATE IR INSURANCE BROKERIS
LIETUVIŲ AUDITORIJA
3133 SO. HALSTED ST.
Phone DAnube 6-2793
Namų YArds 7-6818
Ofisas atdaras 9—12 ir 4—7.

1) BRIGHTON PARKE parduodami du mūriniai namai po 2 aukštus, atskirose vietose. Viename 2 butai po 5 kamb., o kitame po 4 kamb. Be to abiejų namų rūsiuose yra dar po vieną butą. Taipgi turime nebrangių mediniu namų.
2) BRIDGEPORTE, arti Halsted ir 35th St. mūrinis namas, 6 butai po 4 kambarius. Vonios. Pajamos arti $250 mėn. Kaina nebrangi. Savininkas duos morgičius.
3) HALSTED IR 18th ST. apylinkėje, labai geroje biznio vietoje, pigus gražus medinis namas. Taverna ir 5 kamb. Viršuje 10 švarių kambarių, 3 furnišiuoti. Pajamos $350 mėn.
4) GROSERNĖ ir 2 butų namas. Karštas vanduo. Gazu šildomas. Iš krautuvės garantuota gryno pelno savaitei $180. Savininkas dėl nesveikatos pigiai parduoda. Duos morgičius.
SHULMISTRAS REALTY CO.
4004 S. Archer Ave. LAfayette 3-6300

GENERAL CONTRACTOR
STANDARD BUILDERS, INC.
726 W. 18th Street, Chicago 16, Ill.
CHesapeake 3-1535
Lietuvių statybos bendrovė. Stato namus pardavimui, pagal užsakymus ir atlieka remonto darbus.

NAMŲ REMONTAS
(REMODELING)
Atlieku cemento, karpenterio, mūro ir kitus darbus. Iki $2,500 nereikia nieko įmokėti, o už didesnius darbus susitarsime.
Dirbu Chicagoje ir priemiesčiuose.
PETRAS POCIUS
6828 So. Maplewood Ave.
REpublic 7-1223

2 AUKŠTU apartmentinis namas pardavimui, W. 61st Place, tarp Homan ir St. Louis. Sklypas 67x125. Automatinis alyva šildymas. Čerpių maudynės, kabinetinės virtuvės. Alumininiai žieminiai langai. Daug kitų pagerinimų. Geros pajamos. Šaukite:
REpublic 7-4487

SAVININKAS parduoda 8 butų kampinį namą. Netoli 32nd ir Wallace. Šaukite savininką CAlumet 5-2672.

NETOLI 105th IR PULASKI
4 kambarių medinis namas. Didelė pastogė, po visu namu beismontas; alyva šildomas. 40x125 pėdų sklypas, 1 karo garažas. 2 blokai nuo mokyklos. Kaina $10,900.
PRescott 9-0872

MODERNUS 11 APARTMENTŲ
Marquette Manor
3 po 5, 6 po 4 ir 2 po 3 kamb.
Geros pajamos. Kaina $73,500.
HEmlock 4-8300

MARQUETTE PARKE
Sklypas 33x123 pėdų, ant kurio pastatysime dviejų arba keturių butų namą.

Atsišaukite:
6753 SO. ROCKWELL ST.

MARQUETTE PARKE
už žemą kainą moderniška, gražiai išplanuota, didelių kambarių rezidencija. Viskas paruošta gyventi.

Matykite kas dieną
2846 W. MARQUETTE ROAD

BUNGALOW, Ciceroje, Parkholm'e. 7 kambariai pirmame aukšte, 5 antrame. Garažas, alyva šildymas. Arti bažnyčios, mokyklos, susisiekimo. Prašoma kaina $19,000. Savininkas.
OLympic 2-5854

REAL ESTATE FOR SALE
Namai, Žemė — Pardavimui

PROGA BELDŽIASI Į JŪSŲ DURIS

Iš Chicagos išvykęs savininkas mums pavedė skubiai parduoti dailų kampinį mūro namą su krautuve ir 3 butais po 4 kambarius kiekvienas. Dvigubas garažas. Didelė, aukšta atika. Ant 51st St. į vakarus nuo Damen. Pagalvokit! Prašo tik $25,000.

Dviejų butų po 6 kamb. mūrinis namas su gretimu tuščiu sklypu. Rūsys gražiai sutvarkytas. Centralinis šildymas su stokeriu. Garažas. Parduoda 5 broliai, nes nori pasidalinti motinos palakimą. Už viską prašo tik $26,500. Maplewood ir 59th St.

5 metų senumo dviejų aukštų mūrinė rezidencija vienai šeimai. Automatinis šildymas alyva. So. Albany prie 64th St. Kaina $15,500.

P. LEONAS
F. H. Halvorsen So., Real Estate
3145 W. 63rd St. HEmlock 4-4300
Buto tel.: PR 8-0097

PARINKTINIAI BARGEŃAI

BRIČPORTE
6 flatų mūrinis namas po 4 kambarius. Kaina $12,500.

18-TOS APYLINKĖJ
Netoli lietuviškos bažnyčios, 3 flatų geras namas, 1-6 ir 2 po 5 kamb. Vanos, rūsys, viškai. Gerame Stovyje.

WEST SIDE
Prie Metropolitan Banko 6 flatų geras mūrinis namas. Visi po 4 kambarius. Rūsys, viškai. Kaina $15,000.

MARQUETTE — 63rd GAT.
Shoemaker—kurpiaus dirbtuvė. Biznis išdirbtas per 30 metų. Senatvė verčia parduoti tiktai už $2,500.

FARMA—ŪKIS— Į MAINUS
300 akrų, gyvuliai, mašinos ir visi įrengimai. Gera žemė, su gražiu, pilna žuvu, ežeru. Mainys į Chicagos namą. Daug kitų namų jūsų pasirinkimui.

LITHUANIA HOTEL—2nd FLOOR
1606 So. Halsted Street

GREITAM pardavimui dėl mirties šeimoje Brighton Parke, netoli lietuviškos bažnyčios, 2 butų moderniškas mūrinis namas po 6 kambarius. Garažas. Įmokėti $5,000. Taip pat parduodami baldai. Bus atdaras apžiūrėjimui šeštadienį ir sekmadienį 2-7 val. p. p.
4145 SOUTH CALIFORNIA
Savininkas pirmame aukšte

DU blokai į rytus nuo Western Electric, 2 butų mūrinis namas, du po 4, abu apšildomi. Beismontas, stokeris, karšto vandens šiluma; 2 auto. karšto vandens šildytuvai, 2 karų mūrinis gar. Geros pajamos. Kaina $19,200. 2216 So. Kirkland. LAwndale 2-1129. Savininkas pirmame aukšte.

FARMS FOR SALE
Ūkiai Pardavimui

FARMOS — 40 IKI 300 AKRŲ
Su arba be inventoriaus. Rašykite dėl žinių ar susitarimo. MANAWA SALES CO., Manawa, Wis. Tel. 118.

10 AKRŲ PAUKŠČIŲ FARMA
5 kambarių namas, maudynė, karštas ir šaltas vanduo, elektra, 3 dideli vištininkai, du maži (coops). Barnė, kornams pašiūrė; asparagus, vaisinių medžių, vynuogių. Kaina $9,000. Matykite bet kada, šiokiadieniais, sekmadieniais.
JOE TROMP, R. R. 1,
De Motte, Indiana
Route 30 iki 53, Route 53 iki De Motte, apie 60 mylių į pietus nuo Chicagos.

BUSINESS CHANCES
Biznio Progos

GROSERNĖ ir mėsos krautuvė. Gerai įsteigtas biznis. Lietuvių apylinkėje. Modernūs įrengimai. Pilna prekių. Našlė paaukos. 3225 So. Lituanica. Tel.: YArds 7-6009.

ROSELANDE parduodama taverna ir restoranas. Gerai einantis biznis. Lietuvių apgyventoje kolonijoje. COmmodore 4-9598, 10737 S. Michigan Av.

PARDUODAMA taverna. Priimsiu ir partnerius: moterį arba ženotą porą. Vienai moteriai sunku apsidirbti. 1900 S. Canalport, tel. SEeley 3-8527

PARDUODAMA grosernė ir mėsos krautuvė. Kampinis namas. Su arba be namo. Gera apylinkė.
2500 W. 69th STREET

RENDON garažas ir 2 sklypai 50x125. Tinkama vieta dėl vartotų automobilių taisymo ar pardavinėjimo. Renda pigi—tik $25 mėnesiui. Ant didelės biznio gatvės. 6706 SO. ASHLAND.

MISCELLANEOUS
Įvairūs Dalykai

JONAS CONRAD
TUCK POINTING BIZNYJE
Atnaujina pasenusį namą, pripildo lietaus išplautus plytų tarpus. Taiso kaminus ir apie langų rėmus. Daugelio metų patyrimas darbe. Reikalui esant, kreipkitės į lietuvį — J. CONRAD, 5242 S. Artesian Ave. GRovehill 6-4177