ORAS
Giedra, kiek šilčiau, temperatūra virš 80°. Saulė teka 6:39, leidžiasi 6:47.

NAUJIENOS
THE LITHUANIAN DAILY NEWS

The First and Greatest Lithuanian Daily in America
NAUJIENOS
The Lithuanian Daily News
Published by The Lithuanian News Publishing Co., Inc.
1739 So. Halsted St., Chicago 8, Ill.
HAymarket 1-6100
Over One Million Lithuanians In The United States

VOL. XLI Kaina 5c Gr. 8, Ill. Penktadienis, Rugsėjo - September 24 d., 1954 m. Price 5c 225

MIDWEST INTER-LIBRARY CENTER CHICAGO
Midwest Inter. Library Center 5721 Cottage Grove Ave

DULLES PASKELBE ATOMINI PLANA TAIKAI

Naujieji Kremliaus valdovai tebevykdo senuosius carų imperialistinius planus

Pasiteisinimas, kad Lietuva buvo okupuota karui prieš Vokietiją, nepagrįstas, sako Sidzikauskas

NEW YORKAS. — Lietuvių delegacijos pirmininkas Vaclovas Sidzikauskas Pavergtųjų Europos Tautų Seime, vykusiame Carnegie namuose rugsėjo 20-21 dienomis, priminė įvairius sovietų išsisukinėjimus, bandant pateisinti Lietuvos okupavimą.

Jis priminė Valstybės pasekretoriaus gen. Walter Bedell Smitho pareikštas abejonės Genevos konferencijoj apie Molotovo siūlytas saugumo sutartis tarp Europos ir Azijos valstybių, paremiant tas abejones likimu Lietuvos, Latvijos ir Estijos, kurios turėjo sudariusios su SSSR taikos, nepuolimo ir savitarpinės pagalbos sutartis.

"Dėl karo su Vokietija"

Molotovas tada patarė Valstybės pasekretoriui pasiskaityti SSSR išleistą propagandinį leidinį, atsakymą į Valstybės departamento paskelbtą dokumentų rinkinį apie bolševikų ir nacių susitarimus. Sovietų leidiny pasakyta, kad jų vyriausybė buvo priversta okupuoti Pabaltijo valstybes, ruošiantis antrajam frontui prieš Vokietiją.

"Jei tai būtų tiesa, kaip mes galime pateisinti klastingą Lietuvos inkorporavimą į Sovietų S-gą, Lietuvos priverstinį susovietinimą, jos rusinimą ir nesibaigiamą okupavimą?" klausė savo kalboj V. Sidzikauskas.

Skirtingose vietose skirtingai meluoja

Lietuvių delegacijos pirmininkas priminė, kad Višinskis, prispaustas Jungtinėse Tautose, nupasakojo skirtingą melą apie Pabaltijo okupavimą. JT politiniame komitete šis okupacijos planų vykdytojas (Višinskis buvo paskirtas susovietinti Latviją) pareiškė, kad lietuviai "laisvu noru apsisprendė prisijungti prie Sovietų S-gos", kitais žodžiais, atsisakė laisvės ir nepriklausomybės ir pasirinko vergiją. Žmonijos istorijoj maža tokių begėdiškų faktų iškraipymų, nusistebėjo Sidzikauskas.

Molotovo žodžiai prof. Krėvei

Toliau Lietuvių delegacijos pirmininko pareiškime Pavergtųjų Europos Tautų Seime sakoma:

"Tikrovėj Sovietj S-gos vyriausybė savo agresinguose žygiuose prieš Lietuvą vadovavosi tradiciniu Rusijos imperializmu, perimtu iš caristinės imperijos, ir komunistų ekspansija, siekiant užvaldyti pasaulį. "Pagal tradicinę rusų politiką, vykdytą nuo Jono Žiauriojo laikų, Pabaltijo valstybės turėjo būti įjungtos į Sovietų S-gą", pareiškė Molotovas profesoriui Krėvei Mickevičiui Maskvoj 1940 m. birželio 30 d. "Pirmojo pasaulinio karo pasėkoj buvo sukurta ir konsoliduota komunistų valdžia Rusijoj. Antrojo pasaulinio karo pasekoj bus išplėsta mūsų valdžia Europoj ir Azijoj, o po Trečiojo karo — ir pačioj Amerikoj", kalbėjo atvirai Krėvei Molotovas. Tokiu būdu Pabaltijo valstybių okupacija buvo įgyvendinimas Rusijos imperialistinių planų, o taip pat tramplynas tolimesnei komunistų ekspansijai Vakaruose".

Kremlius netiki sugyvenimu

Kalbant apie "taikų sugyvenimą" su sovietais, V. Sidzikauskas pacitavo Molotovo pareiškimą, paskelbtą 1941 m. vyriausybės leidiny "Totalinio karo ekonomija ir raudonoji armija". Molotovas pasakė: "Sugyvenimas tarp mūsų sovietinės valstybės ir likusio pasaulio ilgainiui pasidarys neįmanomas. Visi tie priešingumai gali būti sutvarkyti tik ginklų jėga kruvinoj kovoj. Kitos išeities nėra. Laimės tas, kuris jaučiasi pakankamai stiprus smogti pirmas".

SSSR išmetė iš Tautų S-gos

"Už agresiją prieš Suomiją, SSSR 1939 m. gruodžio 14 d. buvo pašalinta iš Tautų Sąjungos", sako V. Sidzikauskas. "Niurnbergo teismas Hitlerio aneksija Austrijoj paskelbė agresijos veiksmu ir jį pasmerkė. Panašiai sovietų agresiją prieš Lietuvą ir kitas Pabaltijo valstybes pasmerkė didžiųjų vakarų demokratijų vyriausybės, o ypač JAV vyriausybė. Mes tvirtai tikime, kad nebetoli tas laikas, kada nepermaldaujamo tarptautinio teisingumo ranka palies dieviškųjų ir žmogiškųjų teisių laužytojus ir žmonių bei tautų žudikus".

Lietuviai pasiryžę kovai

Kalbos pabaigoj Lietuvių delegacijos pirmininkas pareiškė: "Lietuvių tauta yra apsisprendusi tęsti savo bekompromisinę kovą už nepriklausomybės atstatymą ir laisvę savo žemėj. Lietuvius stiprina žinojimas, kad šioj kovoj prieš komunizmo piktybę jie nėra vieni ir nėra apleisti. Jie tiki, kad teisingumas galiausiai triumfuos".

Liudijo apie žydų persekiojimus

Jų 3 mil. dingo karo metu

NEW YORKAS. — Kongreso komitete komunistų agresijai tirti rabinas Benjamin Schultz, Amerikos žydų antikomunistinės lygos direktorius, tvirtino, kad žydams Sovietų Sąjungoj gręsia toks pat išnaikinimas, kaip ir kitoms tautinėms-religinėms grupėms.

Irving Engel, Amerikos žydų komiteto pirmininkas, liudijo apie sovietų vyriausybės antisemitizmą. Žydai sovietų satelitinėse šalyse pašalinti iš ekonominio gyvenimo.

Kita liudininkė, pasislėpusi po kauke, nupasakojo žydų persekiojimus ir terorrą sovietinėj Ukrainoj. Jos senelis, rabinas, buvęs įmestas į kalėjimą ir kankintas, taip pat jos tėvas.

Buvęs raudonosios armijos karininkas Herschel Weinrausch nupasakojo, kaip sovietai prieš karą suviliojo 40,000 žydų iš JAV, Europos ir kitur į specialiai žydams skirtą respubliką ir kaip paskui jų didžiąją dalį ištrėmė į Sibirą. Weinrausch be to dalyvavęs žydų pabėgėlių iš nacių Vokietijos ir Lenkijos areštavime Minske. Jų 60,000 buvę suimta ir deportuota į Sibirą.

Karo metais Sovietų Sąjungoj buvo deportuota arba nužudyta apie 3 mil. žydų, tvirtino liudininkai Kersteno vadovaujame komitete.

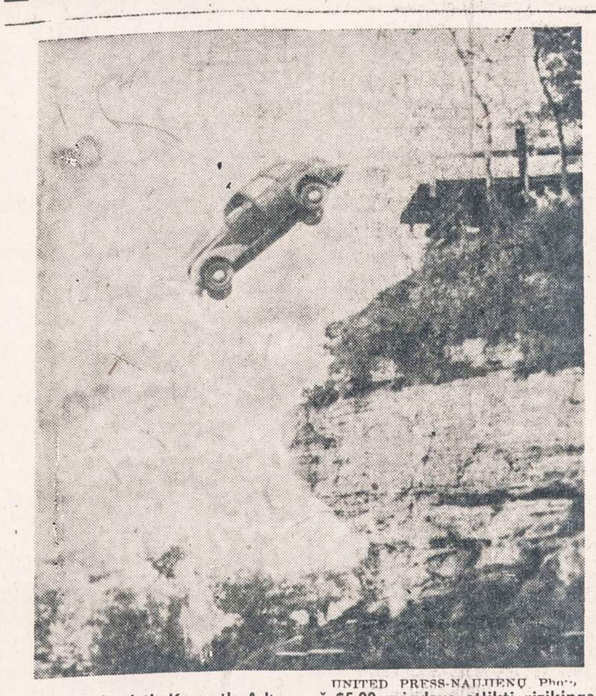

UNITED PRESS-NAUJIENŲ Photo

Šuolis į mirtį. Kenneth Adams už $5.00 mėgdavo atlikti rizikingą numerį: nušokdinti automobilį nuo 65 pėdų aukščio uolos. Bet šį kartą jis nesuspėjo laiku iš automobilio iššokti ir žuvo. Adams, kuris ūkininkavo netoli Madison, Wis., paliko našlę ir 6 vaikus.

FLEMING GAVO MAŽIAUSIĄ BAUSMĘ

Pulkininkas už bendradarbiavimą su priešu nelaisvėje pašalinamas iš armijos

FT. SHERIDAN, Ill. — Armijos teismas paskelbė savo sprendimą preiš pulkininką Harry Fleming už bendradarbiavimą su komunistais, jam esant nelaisvėj Šiaurės Korėjoj.

Už šį nusikaltimą baudžiama papeikimu, pašalinimu iš kariuomenės ir net kalėjimu ligi gyvos galvos.

Armijos 11 narių teismas po ilgų svarstymų nutarė pulk. Fleming pašalinti iš kariuomenės, atimant teisę į betkokius atlyginimus iš armijos.

Nuteistasis karininkas, išgirdęs sprendimą, pasakė: "Ačiū Dievui, kad ištrukau iš kalėjimų, jų pakankamai patyriau čia ir Šiaurės Korėjoj".

Jis tačiau pasiryžęs kovoti aukštesniame teisme ir ginti savo vardą.

Pulk. Fleming neišlaikė komunistų kankinimų nelaisvėj ir pasidarė jų propagandiniu įrankiu. Jis buvo kaltinamas ir kitų belaisvių skundimu, bei vieno belaisvio fiziniu užgavimu. Bet nuo šitų kaltinimų jis buvo išteisintas.

Kruvinos riaušės Missouri kalėjime

Nušovė 4 kalinius, 23 sužeidė

JEFFERSON CITY, Mo. — Grupė kalinių išsilaužė iš Missouri valstybės kalėjimo, paleido 500 nusikaltėlių ir padegė 4 kalėjimo pastatus.

Apie 250 plentų policininkų ir 200 šaulių iš tautinės gvardijos apsupo degantį kalėjimą, gavę gubernatoriaus Donnelly įsakymą, reikalui esant, panaudoti ginklus prieš sukilusius kalinius.

Kalėjime, kuris apima 4 mylias, buvo 3,285 kaliniai. Iš jų prie maišto prisidėjo apie 300. Sargams ir policijai pradėjus šaudyti, kaliniai ėmė trauktis į savo celes, bet ten užsibarikadavo, prieš tai pagrobę du sargus įkaitais.

Po penkių valandų kovos tvarka buvo atstatyta. Nušauti 4 kaliniai ir 23 sužeista. Du iš nušautųjų yra: 16 metų automobilių vagis ir 19 metų įsilaužikas. Vienas iš kalėjimo sargų liko sužeistas į koją, kitą kaliniai žiauriai sumušė. Nuostolių padaryta už $5 mil.

Vėliausios Žinios

— JAV ambasadorius Allen pareiškė japonams užuojautą, mirus vienam iš tų 23 žvejų, kurie nukentėjo nuo JAV h. bombos — Aikichi Kuboyama.

— Bitburge Vokietijoj sprogo JAV aviacijos alyvos tankas kaip tik tuo metu, kai 22 Amerikos, prancūzų ir vokiečių 22 pareigūnai buvo užlipę ant tanko stogo. Jie visi žuvo.

— Sovietai pranešė, kad jie yra pirmieji, kurie šiaurės ašigaly pastatė radijo stotį, kaip spėjama, trugdyti Amerikos Balso pranešimus. Vakariečiai pripažįsta, kad šį kartą sovietai tikrai nemeluoja.

— Kinijos pakraščiuose vyko pačios didžiausios artilerijos kautynės tarp komunistų ir nacionalistų nuo pat mūšių užsiliepsnojimo prieš dvi savaites. Iš abiejų pusių paleista (Amoy-Quemoy) 2,000 artilerijos sviedinių.

— Komunistinės Kinijos premieras Chou naujai "išrinktame" seime pareiškė, kad Amerikos karo laivynas turi būti išvytas iš Formozos vandenų.

— Olandijos, Belgijos ir Luksemburgas (Beneluksas) susirinko konferencijai svarstyti Vokietijos apginklavimą ir įtraukimą į Europos bendruomenę pagal naujus Edeno ir Mendes-France planus.

— Tailando armijos viršininkas gen. Thanarat, neseniai grįžęs iš Jungtinių Valstybių, pranešė, kad jis atmetė JAV prašymą leisti Tailande įrengti armijos ir aviacijos bazes.

— Plieno unijos vadas McDonald vykstančio konferencijoj Atlantic City nuneigė spaudoj skleidžiamas žinias, kad ši unija nori atsiskirti nuo CIO.

— Užsienio reikalų ministeris Edenas pareiškė, kad dabar pagerėjo galimybės suderinti Prancūzijos ir Vokietijos interesus. Mendes-France jau sutinkąs įsileisti Vokietiją kartu į Briuselio paktą ir į Šiaurinio Atlanto Gynybos Organizaciją — NATO.

IŠ VISO PASAULIO

Policijos komisaras—komunistas

PARYŽIUS. — Policijos prefektas suėmė policijos komisarą Jean Dides, bet po tardymo paleido iš kalėjimo ir iš pareigų. 9 miesto tarybos nariai pareikalavo smulkesnio pranešimo apie Dides. Yra žinoma, kad jis priklausė komunistams ir galėdavo prieiti prie valstybinių paslapčių.

Artėja robotų gadynė

VANKUVERIS, Br. Kol. — Kanados raketų ekspertas Dr. Gordon Shrum tvirtina, kad už kokių penkių metų lėktuvai, vairuojami lakūnų, nebegalės prasiveržti pro robotų, skraidančių sviedinių ugnį. Šie netolimos ateities robotai skris po 3-4,000 m. p. v. ir numes h. bombą į taikinį 100 jardų tikslumu.

Jis buvo iš optimistų klubo

BRIDGEPIRT, Conn. — David Berliner, pamatęs moterį, besiruošiančią iššokti per viešbučio langą, atsargiai priėjo prie jos, užvedė kalbą ir galiausiai ją sulaikė nuo šuolio į mirtį. Paklaustas apie ką jis moteriai kalbėjo, Berliner atsakė, kad jam temų netrūkę — jis esąs vietos optimistų klubo vicepirmininkas.

Britų "Oppenheimeris"

LONDONAS. — Dr. Stanrish Masterman, 43 metų vyriausybės raketų ekspertas, buvo perkeltas prie kitų, neslaptų darbų, paaiškėjus, kad jis priklausė komunistų partijai. Vyriausybė šiaip laikanti mokslininką ištikimu piliečiu, tačiau nepatikimu darbuotis prie slaptų karinių projektų.

Pagavo Abadano sabotažninkus

TEHERANAS, Iranas. — Policija suėmė 44 komunistus, kurie planavo išsprogdinti didžiausią alyvos rafineriją pasauly Abadane. Kaip tik šiuo metu baigiami pasitarimai tarp Irano ir penkių Vakarų valstybių paleisti rafineriją vėl į darbą.

Senatorė norį į Maskvą

WASHINGTONAS, D. C. — Naujai perrinkta į Senatą respublikonų politikė Margaret Chase Smith iš Maine valstybės įteikė SSSR ambasadai prašymą duoti jai vizą nuvažiuoti į Sovietų Sąjungą. Sovietai dar neatsakę į jos prašymą.

Maištas lenkų laive

WHITBY, Anglija. — Lenkų žvejų laive "Puszozyk", žvejojančiame Šiaurės jūroj, 7 žvejai antikomunistai nugalėjo kapitoną Viktor Kobryn, laivo politruką motoristą Madszek ir dar kitus 6 "lojalius žvejus" ir juos uždarė į apačią. Prišauktas anglų laivas atvilko maištininkus į krantą. Anglų policija išleido apdaužytą kapitoną, politruką ir kitus, o anuos 7 antikomunistus maištininkus suėmė. Jie reikalauja suteikti jiems poltinių pabėgėlių teises.

GENEROLAS — Į KUNIGUS

BATTLE, CREEK, Mich. — Amerika netrukus turės savo Niemoellerį. Aviacijos generolas Lester Maitland iš Lansing, Mich., 55 metų, nutarė pasidaryti episkopatų bažnyčios kunigu. (Dr. Niemoeller, pagarsėjęs vokiečių protestantų vadas, didelis apsiginklavimo priešininkas, I pasaulinio karo metu buvo povandeninio laivo kapitonu).

SUDARĖ TARPTAUTINĘ AGENTŪRĄ IŠNAUDOT ENERGIJĄ ŽMONIŲ LABUI

Sieks bendradarbiauti, nežiūrint SSSR laikymosi

NEW YORKAS. — Valstybės sekretorius John F. Dulles pasiūlė pasauliui priimti JAV planą išnaudoti atominę energiją žmonijos gerovei.

Savo kalboj Jungtinių Tautų susirinkime sekretorius Dulles apgailestavo sovietų atsisakymą priimti prez. Eisenhowerio pasiūlymą tarptautiniam atominės energijos priežiūros ir jos išnaudojimo organui sudaryti. Bet JAV eisiančios šiuo bendradarbiavimo keliu toliau, nežiūrint, koks ir bebūtų sovietų nusistatymas.

Sovietai bandė pakišti koją

Sekretorius Dulles priminė, kad jo kalbos išvakarėse sovietai pranešė, jog jie sutinka atnaujinti pasitarimus dėl Eisenhowerio atominio plano. Tačiau iš to pasiūlymo nematyti, kad jie būtų pakeitę savo ligšiolinį priešingą nusistatymą, O jei sovietai kada persigalvotų, jie galėtų ir vėliau prisidėti prie būsimos tarptautinės atominės organizacijos.

Keturių punktų planas

Dulles liko prie savo nusistatymo paskelbti JAV atominės energijos planą, nežiūrint sovietų pasiūlymo, turėjusio tikslo sukliudyti šio plano paskelbimą.

Jungtinės Amerikos Valstybės per sekretorių Dulles pasiūlė Jungtinėms Tautoms:

1. — Sudaryti tarptautinę agentūrą, kuri galėtų pradėti veikti j au ateinančių metų pradžioj.

2. — Sušaukti tarptautinę mokslininkų konferenciją Jungtinėms Tautoms globojant. Konferencija numatyta ateinančių metų pavasarį.

3. — Atidaryti Amerikoj ateinančiais metais atominių mašinų (reaktorių) mokyklą, kur studentai-mokslininkai iš viso pasaulio turėtų galimybės susipažinti su atominės energijos mechanika ir jos panaudojimu taikiems uždaviniams.

4. — Kviesti iš viso pasaulio medikus ir chirurgus, kurie galėtų susipažinti, kas Amerikoj nuveikta, siekiant panaudoti atominę energiją kovai su vėžio ir kitomis ligomis.

Vengrijos vyskupas atsilygina Amerikai

Nupasakojo parlamente, kaip Evanstono sekiojo FBI agentai

BUDAPEŠTAS, Vengrija. — Grįžęs iš Pasaulinės bažnyčių tarybos suvažiavimo Evanstone, Ill., vengrų reformatų vyskupas Janos Peter (jis yra komunistų paskirtas ir parlamento atstovu) bandė nujuodinti Ameriką ir pavaizduoti jo "sunkias dienas", esant konferencijoj.

Jis visur matęs jį sekant "slaptosios policijos" agentams. Agentai nebuvę pastatyti jo gyvybei apsaugoti, nors konferencijos dienomis Chicagoj buvę nušauti 4 žmonės (gengsteriai Charles Gioe, Frank Diamond, James Morris ir Michael Silvestri).

Kai kurie pareigūnai bandę paskleisti prieš vengrus melus ir juos diskredituoti (imigrantų ir net CIA žiniomis, vysk. Peter talkininkaująs komunistų politinei policijai).

Valstybės departamentas dėl šventos ramybės davė jam įkeliavimo vizą, bet neleido niekur išvažiuoti iš Evanstono. Už tai šis vengrų komunistų bendradarbis dabar ir plūsta Jungtines Valstybes.

Sovietų S-gos bomba buvusi vandenilio, tvirtina japonai

Sprogdinta Vrangelio saloj

TOKIJAS. — Japonų mokslininkai sako, kad jie dabar turi pakankamai pagrindo tvirtinti, kad neseniai sovietų išsprogdintoji bomba buvo vandenilio.

Remiantis mokslininkų pareiškimu, dienraštis Asahi rašo, kad bomba buvo išbandyta Vrangelio saloj, 500 mylių į šiaurės vakarus nuo Aliaskos. Bomba buvusi išsprogdinta rugpiūčio mėnesio pabaigoj ar rugsėjo mėn. pradžioj.

Patys sovietai pereitą penktadienį paskelbė, kad jie išsprogdino "atominį ginklą" studijuojant jos galią kare.

26 jugoslavai liko Austrijoj

Nebenori pas komunistus

Viena, Austrija. — Jugoslavijos valdžia leido grupei iš 89 parinktų jugoslavų nuvažiuoti į Vienos miesto rudens parodą.

Kai po miesto ir parodos apžiūrėjimo grupės vadovas suskaičiavo saviškius kelionei namo, jų buvo likę 63. Iš jų 26 liko Austrijoj, nenorį grįžti į Tito karalystę.

JERUZALĖ. — Izraelio vyriausybė pažadėjo grąžinti savo atstovą į JT paliaubų priežiūros komisiją, pasitraukus iš jos pirmininkų Amerikos laivyno komanderiui Elmo Hutshison. Jis užpykdė Izraelį, neparėmęs jo vieno skundo prieš Jordaniją dėl 11 izraelitų nužudymo Negevo dykumoj.

Mirė vienas iš 23 japonų, nukentėjus nuo h. bombos

KITŲ LIKIMAS NEAIŠKUS

TOKIJAS. — 9 mėnesius pasirgęs japonų žvejų laivo telegrafistas Aikichi Kuboyama, 40 metų amžiaus, mirė nuo Amerikos išsprogdintos vandenilio bombos Pacifiko salose kovo 1 d.

Aichiki Kuboyama buvo vienas iš 23 japonų žvejų, kurių laivas bombos bandymų dieną žvejojo 80 jūrmylių nuo sprogimo vietos Bikino saloj ir pateko į pavojingų radioaktyviųjų spindulių sritį.

Apie kitus 22 to laivo žvejus kalbama, kad jų sveikata nėra tokia kritiška, bet esą dar per anksti tvirtinti apie jų visišką pagyjimą.

— **Taifūnas rytinėj Japonijoj,** praūžęs pereitą savaitgalį, sugriovė 300 namų. Žuvo 34 žmonės, 51 sužeistas; 20 žmonių likimas dar nežinomas.

Rockford, Ill.

Kas buvo ir dar bus pas klubietes

Rockfordo Lietuvių Kultūros Klubo Motėrų skyrius birželio mėn. 27 d. turėjo metinę gegužinę. Šioje gegužinėje bene tik pirmą kartą ir šioje apylinkėje buvo surengtas laimėjimas, kurį pasiūlė ir labai rūpestingai pravedė ponia S. Špokienė. Fantus suaukojo geraširdės klubietės, nepagailėdamos net kruopščiai padarytų rankdarbių. Padaryta gana gražaus pelno. Gražus oras ir malonus pavėsis sutraukė daug svečių, todėl gegužinė pasisekė, nes padaryta gryno pelno $297.30.

Šių metų liepos mėn. 24 d. kultūrietės turėjo ir savo tradicinę ekskursiją. Šiais metais važiavo į Milwaukee, Wis. Ankstyvą gražų šeštadienio rytą pilnas autobusas ekskursančių paliko Rockfordą ir riedėjo gerais Wisconsino keliais išsivingiavusiais tarp kalvotų ir miškeliais apaugusių laukų. O kaip panašu į Žemaitijos bei Zarasų krašto apylinkes, betrūko tyvuliuojančių sidabriniais paviršiais didesnių bei mažesnių ežerėlių.

Pasiekę Milwaukee miestą, apsistojom prie "Eagle" klubo. Milijoninės vertės pastatas su specialiomis parengimams ir susirinkimams didelėmis ir mažomis salėmis, skaitykla, valgyklomis, įvairių sporto šakų salėmis ir plaukimo baseinais. Po to turėjo progos pamatyti televizijos stotyje dienos meto programą.

Iš čia važiavo pamatyti garsaus "Blue Ribbon" alaus bravoro. Kadangi tai buvo šeštadienis, tad ne viską galėjo aprodyti, nes nedirbo. Nuoširdus vadovas pirma parodė skyrių, kur buvo milžiniški blizgančio vario katilai, paskui nusivedė į pilstymo skyrių, kur būtų buvę labai įdomu pamatyti kaip tuščios ir pilnos bonkos vaikšto automatiškais diržais, kol jos patenka į dėžes. Pagaliau atvedė į svečių salę ir aikštelę su daugybe stalelių, kur jau radome ir daugiau besivaišinančių svečių. Jų tarpe buvo vokiškos kilmės jaunimas, kuris jau įsilinksminęs traukė vokišką sutartinę "Trink, trink, Bruederlein, trink". Čia visas pavaišino šaltu alučiu su sūriomis džiovintomis barankėlėmis, o atsisveikinant apdovanojo visas mėlyno kaspino medaliais — fabriko ženklais ir po vieną miniatiūrišką alaus bonkutę kaipo suvenyrą. Po to autobusas vežė bent keletą mylių į garsią šioje apylinkėje vietą "Shalet... On the Lake" prie pat Michigan ežero — pietauti.

Pastatas iš lauko pusės nieko ypatingo, bet viduje labai švaru, tvarkinga ir tikrai gražu, nors ir toli nuo miesto, bet lankytojų netrūksta, tuo pat metu vienoje iš svetainių buvo paruošti stalai ir rinkosi svečiai vestuvinei puotai. Tai aukštas Michigano ežero krantas. Diena graži, saulėta, ežeras ramus, kaip stiklas, nė mažiausio vėjelio. Čia pat keletas baltastiebių beržų ir miškas, tik veltui žvalgaisi Tiškevičiaus rūmų ir kvepiančių pušynų, tai būtų vaizdas nuo Birutės kalnelio Palangoje. Iš čia grįžo į Rockfordą apie 11 val. vakare.

Rockfordo L. K. K. Moterų skyrius šių metų spalio mėn. 24 d. ruošia, kaip ir kiekvienais metais, kaukių balių — maskaradą, naujojo klubo didžiojoje salėje. Šiais metais šis parengimas tikimasi turėti daug įdomesnis ir daug didesnis. Žada būti daug gražių ir įdomių kostiumų. Visiems jau žinoma, kad parengimo patalpa puiki ir erdvi, susikimšimų nebebus, kaip anksčiau, todėl jau daug kas ir ruošiasi ir iš toliau atvykti. Bus skanių valgių ir gaivinančių gėrimų.

Šokiams gros rokfordiečių žinomas "Verdi" klubo orkestras. Už gerus ir gražius kostiumus — kaukes bus skiriamos dovanos: I — $15, II — $10 ir daugiau kitų mažesnių. Suaugusieji už įėjimą mokės 50 ct., o vaikai su tėvais įleidžiami veltui. Salė bus atidaryta nuo 1 val. p.p. Tad klubietės kviečia visus mielus svečius iš arti ir iš toli ateiti ir linksmai praleisti sekmadienio popietę.

Yra žinių, kad Rockfordo SLA 77 kuopa šiais metais spalio mėn. 3 d. mėnesinio susirinkimo proga rengia linksmą popietę — šokių vakarą su valgiais ir gėrimais. Mielai kviečia ne tik narius, bet visus malonius svečius iš miesto ir apylinkių į Rockfordo Lietuvių klubo salę. Pietūs galima bus gauti nuo 1 val., šokiai prasidės 4 val. p.p. Atsilankę neapsivilsite! —D. B.

—Atsisakydamas paaukoti broliui tremtiniui, patarnausi tėvynės priešui. — Jis nori, kad visi tremtiniai badu išmirtų.

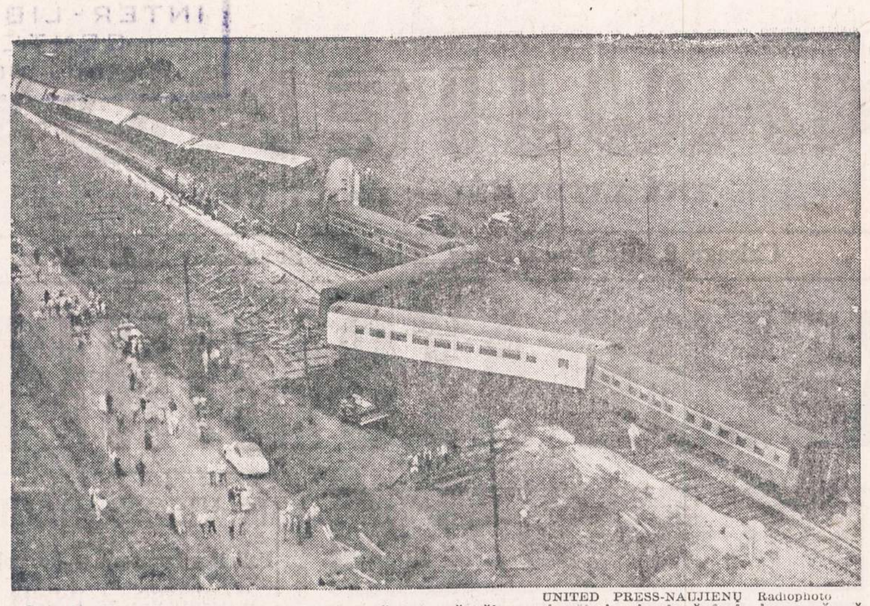

UNITED PRESS-NAUJIENŲ Radiophoto

Prie Mattoon (Ill.) traukinys susidūrė su žvyrą vežančiu sunkvežimiu, kurio šoferis buvo užmuštas. Be to, nukentėjo 27 asmenys, važiavusieji traukiniu. Devyni iš jų buvo gana sunkiai sužeisti.

Kris ar kils kainos?

B. K. Nemunaitis

Netvirtinsiu, kad mes visi lengvai gauname dolerį, ypač tie, kurie ne savo specialybės naštą tempiame, ir dar nevengiame savo jėgas pajungti antrajai pamainai — kultūriniam, visuomeniniam darbui, kad profesiniai įgudimai nesupelytų ir būtų atiduota auka tėvynei.

Ir uždirbame — daugiau ar mažiau, o ir išleisti yra gražių progų begalės: čia tos įvairios pramogos, čia naujos bėdelės, vargai, rūpesčiai. Tikras lietuvis dvigubai išleidžia, nes tebesilaiko savuoju, lietuvišku penu ir neatsilieka nuo šio krašto tempo.

Tačiau storėjame, amerikonėjame noromis ar nenorimos, pagaliau štai savas automobilis, namas, baldai arba tam tikra suma taupomojoje knygutėje, nes nebe Vokietijos barakai... su įvairiais nepritekliais ir dvasią smukdančioje atmosferoje, kai Balfo vardas tada visiems buvo žinomas.

O dabar ar tiek pat čia mūsų lūpose Balfo vardas minimas?

Ak, negraudinsiu šia proga: naujakuriai labai gerai žino, kokia padėtis likusiųjų anapus Atlanto. Senakuriai, kol tremtinių čia nebuvo, nelaukė ypatingo graudenimo. Jie dešimtimis tūkstančių dolerių bei turto sudėjo į Balfą. Dabar visi jau viską žinome iš ten, ir tas žinojimas yra skaudus ir įpareigojantis.

Kai vyksta vajus šen ar ten, pvz., šį mėnesį New Yorke, Chicagoje — tėra vienas klausimas: kiek aukosime? Prisieina nepašykštėti.

Manyčiau, kad vienos dienos uždarbis (ir antvalandžius priskaitant) nei vieno neapsunkins.

Kas neuždirba ir tegauna pašalpą — kiek išsigali lai įrodo savo neužmiršimą. Ir tenelieka neaukojančio nė vieno, žengiant į vienuoliktuosius Balfo veiklos metus.

Būtų visai tikslu, jei dabar Balfas daugiau tūkstančių gautų. Bent jau naujakurių pareiga neužmiršti, kad, čia naudodamės šio krašto materialinėmis ir dvasinėmis gėrybėmis, pasistengtume ir saviesiems anapus Atlanto patiekti daugiau negu tik duonos kąsnį, bet ką nors ir giedresnei ateičiai.

Juk būtina turėti lėšų Balfe: Vasario 16 Gimnazijai, Vargo Mokykloms, spaudai, knygoms ir visam tam, kas dvasią ugdo, kelia, stiprina.

Siūlo rinkti teisėjus nepartiniu būdu

Cook apskrities demokratų partijos komiteto pirmininkas Daley kreipėsi į respublikonų partijos komiteto pirmininką dėl teisėjų ir klerkų rinkimo per lapkričio 2 d. balsavimus. Daley siūlo tokius asmenis rinkti nepartiniu pagrindu.

Kaskas ir Brazio koncertas

SCRANTON, Pa. — Spalio 17 dieną čia įvyks didelis Anna Kaskas ir Algirdo Brazio koncertas. Rengėjai jau dabar ruošiasi viską taip sutvarkyti, kad koncertas būtų puikus ir pasekmingas, kad jame būtų pavyzdinga tvarka.

Pirkite JAV taupymo bonus.

BALFo kronika

Newark, New Jersey: vietoje vainiko ant a. a. Antano Staknio kapo, Guy Kelcey atsiuntė Balfui $5.00 auką.

— — —

Chicago, Illinois: vasaros atostogoms pasibaigus, kun. B. Sugintas, vienas iš energingiausių šalpos darbuotojų, surinko ir atsiuntė BALFo Centrui $340.00 Vasario 16 Gimnazijos išlaikymui, $80.00 Vargo Mokykloms ir $100.00 Saleziečių Gimnazijai Italijoje.

— — —

BALFo Pirmininkas kan. prof. J. B. Končius š. m. spalio mėn. pradžioje laivu "Ile-de-France" grįžta į New Yorką po plačių kelionių Europoje.

— — —

Vasaros karščiai artimo meilės nesumažina

Nors vasaros mėnesiais dėl karščių gyvenimas Amerikoje apmiršta, tačiau artimo meilės darbas nesustoja. BALFas liepos — rugpiūčio mėnesiais išsiuntė į Europą tremtinių šalpai: pinigais — $8,393.80, sviesto — 20,968 svarų, cukraus — 31,875 svarų, rūbų ir avalynės — 6,936 svarų.

Tremtiniams mūsų pagalba ir toliau labai reikalinga. Tad, nepamirškime vargstančių Europoje lietuvių ir visas aukas jiems siųskime per BALFą, 105 Grand Street, Brooklyn 11, New York.

MAYWOOD CAR WASH—$1.50
(No extra charge for white-walls)
2 Conveyors for fast, efficient service
(No brushes used on car finish)
Polishing - Waxing. Reasonable Rates
Open daily 8 a. m. to 5 p. m.
Sundays 8 a. m. to 2:30 p. m.
20th and St. Charles Road
Maywood, Ill. FIllmore 3-0099

SUSTINGĘ SĄNARIAI

Sutinusiems ir paraudusiems kelių, pirštų, kojų, pečių, nugarkaulio arba geliančių sustingusių raumenų skausmui sumažinti vartokit naują skiedinį PENA-HEAT. Pas savo vaistininką galit gauti ąsotėlį tik už $1.50 arba kreipkitės į STAR PHARMACAL Co., 957 No. Ashland, Chicago 22, Ill.

1955 metų
TELEVIZIJOS
RADIJO APARATAI SU FM
—FONOGRAFAI—
TV IR RADIJO LEMPOS
APARATŲ SUTAISYMAS
dirbtuvėse ir namuose atliekamas patyrusių inžinierių. Sąžiningas ir geras patarnavimas garantuotas.
DAINA TELEVISION
sales-service
3130 So. Halsted St. DAnube 6-6887

IŠ TOLI AR IŠ ARTI PIGIAI
PERKRAUSTAU
(MOVING)
BALDUS IR ĮVAIRIUS DAIKTUS.
Perkraustymas saugus, greitas ir tvarkingas. Viskas apdrausta.
ANTANAS VILIMAS
1841 So. California Ave.
CHICAGO, ILLINOIS
Telef.: ROckwell 2-2282

LIETUVIŠKA GAZOLINO STOTIS IR AUTOMOBILIŲ TAISYMAS
SHELL BENZINAS
5759 SOUTH WESTERN AVENUE TEL. REPUBLIC 7-9533
Atliekami generaliniai remontai: Motorams, stabdžiams, transmisijoms, keičiamos dalys; be to, visi lyginimo ir dažymo darbai.
Įmonė įrengta pavyzdingai su paskutinės laidos moderniškiausiais aparatais. Prityrę ir sąžiningi mechanikai atliks darbus greitai, sąžiningai ir pigiau nei bet kur kitur. Įmonėje dirba ir patys savininkai.
Įmonės savininkai: A. ADOMĖNAS, V. KOŽICA ir V. PAALKSNIS

GESO LEIDIMUS TURINTIEMS
PATARIAMA PASINAUDOTI
SIEGLER PEČIAIS

VISI SIEGLER PEČIAI GAZO CO. INSPEKCIJOS BUS UŽTIKRINTAI PRIPAŽINTI

SIEGLER pečiai yra pilnai automatiški. Porcelano emalius visam gyvenimui. Padaryti iš stipraus špižiaus. Viskas pilnai įrengta. Nereikia jokių priedų. Turi Honeywell kontrolę. Įrengtos dumplės. Šeši modeliai, kurie apšildo nuo 1 iki 6 kambarių. Turime baltą virtuvinį stilių.

SOLTIS HOME APPLIANCES AND FURNITURE
2647 W. 51st Street Tel. HEmlock 4-7095
OPEN MONDAY AND THURSDAY EVENINGS

RUMSEY BUILDERS
Patyrę naujų namų ir garažų statytojai.
Atlieka įvairios rūšies namų naujinimo darbus.
KAINOS PRIEINAMOS
ĮKAINAVIMAI ATLIEKAMI VELTUI
Telefonuokite:
BENSENVILLE 1544

BUILT RITE CHIMNEY SERVICE
Chimneys Completely Reconstructed and Repaired.
GUTTER DOWNSPOUTS, SHINGLES
FLAT ROOFS - SIDINGS
ROOFING OF ALL TYPE
Work done by experienced workmen.
FREE ESTIMATES
BE 7-0706
FRANK J. ROLL

PIGIAI IR SAUGIAI
PERKRAUSTAU
BALDUS
VIETOJE IR IŠ TOLIAU
K. EIDUKONIS
Turiu naują didelį sunkvežimį, specialius įrankius ir apdraudas
6930 So. Talman, Chicago 29, Ill.
Tel. GRovehill 6-7096

REFRIGERATION
REPAIR SERVICE
ALL MAKES & MODELS
ALL WORK GUARANTEED
— Same Day Service —
VIrginia 7-3972
REliance 5-6065

ALFRED BARTOSIK
GENERAL CONTRACTOR
Specialize in
RE-INFORCED BEAUTY STONE VENEER FRONT
Bonded — Insured
Call
TAYLOR 9-3854

FABER HARDWARE
2425 S. Western Ave.
VI 7-6664
- HARDWARE
- ELLIOT DAŽAI
- ĮRANKIAI
- STIKLAS
- ELEKTROS IR PLUMBING REIKMENYS.

LIETUVIŠKA ĮSTAIGA
SAFETY OF YOUR SAVINGS
CRANE Savings & LOAN ASS'N
INSURED UP TO $10,000
3% ON SAVINGS
2555 West 47th Str. CHICAGO 32, ILL. LAF. 5-1083
B.R.PIETKIEWICZ PRES.

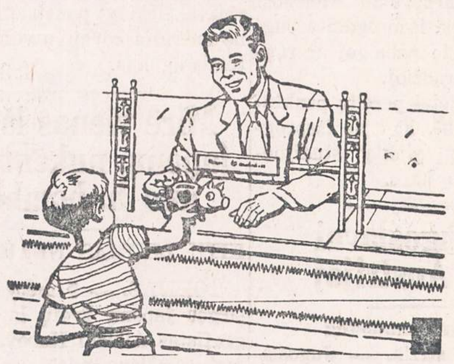

WELCOME, SAVER!

Smulkūs ir stambūs taupytojai vienodai prašomi atsilankyti prie mūsų langelio. Jūs galite pasirinkti taupymo sistemą ir visada rasite draugiškus žmones, pasiruošiusius jums patarnauti. Santaupos apdraustos iki $10,000. Dideli dividendai mokami 2 kartus į metus.

UNIVERSAL SAVINGS & LOAN ASSOCIATION
1800 SO. HALSTED STREET
CHICAGO 8, ILLINOIS
Telef.: HAymarket 1-2028

Valandos: Pirmad., antrad. ir penktad. nuo 9 ryto iki 4 val. vak. Ketvirtad. nuo 9 ryto iki 8 vak. Trečiad. uždaryta. Šeštadieniais nuo 9 val. ryto iki 3 valandos po pietų.

30 METU SUKAKTIS

Chicago Savings and Loan Association mini pasėkmingo finansinio gyvenimo 30 metų sukaktį. Šia proga Chicago Savings per ateinančius šešis mėnesius, pradedant Liepos-July 1 diena, apdovanos puikia Ball-Point plunksna kiekvieną naują taupytoją ir kiekvieną seną taupytoją, padidinusį savo indėlius.. Be to, kiekvienas taupytojas dar gaus tikietą, kuriuo turės progos laimėti vieną iš 150 tableware setų: 25 Rogers Silver setų 8 asmenims ir 125 vėliausių ir gražiausių stainless steel setų 6 asmenims.

Chicago Savings per 30 metų finansinio gyvenimo visada išmokėjo taupytojams pilną taupomą sumą, mokėdama aukštesnį dividendą, negu dauguma kitų finansinių įstaigų. Už praeitus šešis mėnesius mes ir vėl išmokėjome 3% (3% per annum).

Chicago Savings kviečia lietuvius pasidėti savo sutaupytus pinigus į šią saugią ir tvirtą 14 milijonų įstaigą. Mūsų 30 metų saugaus ir pelningo patarnavimo lietuviams rekordas užtikrina indėlių saugumą ir geresnį dividendą. Be to, pas mus kiekvieno taupytojo pinigai yra apdrausti iki $10,000 by an Agency of the United States Government. Nėra saugesnės vietos taupomiems pinigams laikyti. Partrauksime jūsų pinigus iš kitur, jei atsinešite savo banko knygutę.

Šios įstaigos puikiai įrengtoj raštinėj teikiami sekantieji patarnavimai:

1.—Apdraustas taupymas
2.—Pirmų morgičių paskolos
3.—Pardavimas ir iškeitimas valstybės bonų
4.—Christmas Club Savings
5.—Vacation Savings Club
6.—Duodami Travelers Checks
7.—Notary Public
8.—American Express Money Orderiai,

Be to, kiekvienas taupytojas dar gali išsimainyti čekius, apmokėti gazo bei elektros bilas, nemokėdamas nieko už šiuos patarnavimus.

VALANDOS: Pirmadieniais nuo 12 iki 8 val. vakaro. Antradieniais ir Penktadieniais nuo 9 iki 4 valandos po pietų. Ketvirtadieniais nuo 9 iki 8 val. vakaro. Trečiadieniais uždaryta visą dieną. Šeštadieniais nuo 9 ryto iki 2 val. po pietų.

JOHN PAKEL, Prezidentas
CHICAGO SAVINGS and LOAN ASS'N
6234 So. Western Ave. Telef.: GRovehill 6-7575

PASTATYKIME KRĖVEI PAMINKLĄ!

1954. VII. 7 d. didysis mūsų dailiojo žodžio kūrėjas Vincas Krėvė, palikęs mumyse amžinai gyventi audrųjį Šarūną, rūškanąjį Skirgailą, gamtos augintinį kerdžių Lapiną, giedrąjį gyvenimo išminčių dėdę Vainorų ir daugelį kitų, jo iš Dainavos milžinkapių prikeltų ar šiaudinėje pastogėje sutiktų žmonių, — patsai atsigulė amžino poilsio Philadelphijos Šv. Kryžiaus kapinėse.

Lietuvių visuomenės yra garbės pareiga nors kukliu lietuviško stiliaus paminklu atžymėti vietą, kur svečioje žemėje, toli nuo gimtojo Merkio ir Nemuno, priglausti Šarūno dainiaus palaikai.

Paminklo statymo reikalu tiesiogiai rūpinasi Philadelphijoje sudarytasis komitetas, kuris vietos lietuvių banke turi savo einamąją sąskaitą (Kreve Memorial Account S 19789: Liberty Federal & Loan Association, 202 North Broad St., Philadelphia 2, Pa.).

Krėvės paminklo statymo garbės komitetan įeina: Dr. Jonas Aistis, rašytojas (Brooklyn), Benys Babrauskas, Liet. Rašyt. Dr-jos pirm. (Chicago), prel. Jonas Balkūnas (Maspeth, N. Y.), prof. dr. Jurgis Baltrušaitis (Paryžius), prof. dr. Mykolas Biržiška (Los Angeles), Kazys Bradūnas, rašytojas (Baltimore), adv. Charles S. Cheleden, Lib. Fed. & Loan Assn. prezid. (Philadelphia), prof. dr. Juozas Eretas (Basel, Šveicarija), kun. Stasys Yla (Putnam, Conn.), prof. dr. Zenonas Ivinskis (Roma), prof. dr. Petras Jonikas, Lituanistikos Instituto prezid. (Chicago), Jonas Kardelis, "Nepriklausomos Lietuvos" redaktorius (Montreal), Faustas Kirša, rašytojas (Boston), prof. Steponas Kolupaila (Notre Dame University), Stasys Pilka, aktorius (Chicago), prof. dr. Alfred Senn (University of Pennsylvania), prof. dr. Pranas Skardžius (Cleveland), dr. Vanda Sruogienė (Chicago), prof. dr. Adolfas Šapoka, "Tėviškės Žiburių" red. (Toronto), inž. Pranas Zundė (Vokietija), inž. Vytautas Žemkalnis (Australija).

Lietuviškoji visuomenė labai prašoma siųsti aukas aukščiau nurodytu banko adresu. Patogumo dėliai maloniai kviečiama atskirose vietovėse sudaryti aukų rinkimo komitetus.

Aukotojų simbolinio ryšio su Nepamirštamuoju Dainaviečiu ženklan aukų lapai bus įmūryti paminklė.

Krėvės paminklo statymo komitetas:

Vincas Maciūnas, pirm.
Vytautas Mykolaitis, I. vicepirm.
Antanas Vasiliauskas, II. vicepirm.
Konstantinas Ostrauskas, I. sekr.
Marija Krasauskaitė, II sekr.
Alfonsas Jurskis, iždo globėjas
Jonas Puzinas, iždo globėjas

Komiteto adresas: 247 E. Albanus St., Philadelphia 20, Pa.
Philadelphia, 1954.IX.20 d.

Cleveland, Ohio

Vertinga Rytų Lietuvos reikalui veikla

Tarp gausių Clevelando lietuviškųjų organizacijų rimtu bei turiningu veiklumu ryškiai toli išsiskiria jau keleri metai čia sėkmingai gyvuojąs Vilniaus Krašto Lietuvių S-gos skyrius.

Narių branduolį, suprantama, sudaro vilniškiai. Tačiau veiklai nuoširdaus pritarimo parodo ir kiti lietuviai. Surengta visuomenei atitinkamų — moksliniai politinių paskaitų (daugiausia skyriaus pirmininko adv. Stasio Lazdinio). Taip pat turėta gerų meninių pasirodymų.

Pabrėžtina, jog vilniškiai lietuviai yra vadovaujančiai aktyvūs ir visame bendrajame gyvenime: ALT'e, BALF'e, SLA, Bendromenėje, "Ramovėje" bei kit.

Yra lietuviškai širdžiai malonu, jog jų vaikučiai turi šiuos vardus: Arūnas (Petro Bielinio); Birutė, Kęstutis, Vytautas (Karolio Cicėno); Danutė, Kęstutis (Kazio Gaižučio); Giedrius, Šarūnas (Stasio Lazdinio).

Dar galima pasigėrėti, jog vilniškiai šauniai geba ir įsikurti. Šit gerus namus turi: Petras Bielinis 7511 Lawnview Ave., Cleveland 3, Ohio), Kazys Gaižutis (6815 Lawnview Ave., Cleveland 3, Ohio, Telef. HEnderson 1-8722); Karolis Cicėnas (999 E. 78, Cleveland 3, Ohio); Stasys Lazdinis (1192 E. 87, Cleveland 3, Ohio, Telef. CEdar 1-8714).

Karolis Cicėnas ryžtasi būti prekybininku. Ryžtingai susitelkęs Clevelande lėšų, išvyko Chicagon ir perėmė Lietuvių Auditorijos restoraną. **Jo Leo**

Skaitykite "N-nas"

Brooklyn, N. Y.

O kaip su Dariaus-Girėno paminklu?

Nauju nariu į LSS Centro komitetą išrinkta uoli visuomenininkė, judri organizuoto išeivijos gyvenimo dalyvė B. Spūdienė. Brooklyne retas kuris didesnis susirinkimas, sambūris ir kitos kurios nors kultūrinės pramogos apseina be Spūdienės. Ji visur pirmose gretos, visur pareiginga ir darbšti. Žinojau, kad ji yra Brooklyne veikiančio Dariaus-Girėno komiteto narys. Tas komitetas sudarytas visų vietos lietuvių bendromis pajėgomis. Jo vyriausias tikslas pastatyti tuodviem žuvusiem didvyriam paminklą.

Taigi, buvo tokia proga su Spūdiene šnektelti kaip sekasi tam komitetui. O ji nieko nelaukdama tvirtai, įtikinančiai sako: — Gerai. Neabejokite, mūsų tiems pasiryžėliams paminklas bus pastatytas. Jis turės aukščio koks 45 pėdų. Jam vieta yra graži parinkta. Pinigų mes jau turime šešetas tūkstančių dolerių, — pasakė man Spūdienė.

Tada ji buvo labai LSS suvažiavimu užimta. Jai rūpėjo svečių vaišės. Kaž kas atėjęs, mudviejų pradėtą pašnekėsį nutraukė.

Turiu prisipažinti, kad sakytais žodžiais tvirtai suabejojau ir buvau panūdęs tuo klausimu dar ją gerokai pakamantinėti. Juk jau keliolika metų kai tas paminklas žadamas pastatyti, o jo vis dar nėra. Kodėl delsiama, jei jau statybos pradžiai ir pinigų turima?

Tokios abejonės mane maudė ir tariau sau, kad Spūdienė tik teisina viso komiteto neveikimą. Bet šit LSS suvažiavimo vakarienė tas mano abejones pagrindinai išblaškė. Tiesa, ne pati vakarienė tas abejones nustelbė, bet tos vakarienės metu Dariaus-Girėno komiteto pirmininko Šalčio tartas žodis. Šaltis Dariaus-Girėno komitetui pirmininkauja nuo įsteigimo jo dienos. Jis tuos reikalus gerai žino. Ir štai jis taip pat, kaip ir Spūdienė, pasakė, kad tiems dviem didvyriams-pasiryžėliams, savo žygį skyrusiems Jaunajai Lietuvai paminklas bus pastatytas. Deja ir jis nepasakė kada jis bus pastatytas... Gal toliau apnikusios abejonės mane būtų spaudžiuios, bet iš kitų kalbų štai ką įdomaus ir vertingo patyriau.

Ar dera skubėti tiems lakūnams paminklas statyti?

Tos vakarienės metu pasakytų kalbų paaiškėjo, kad sąmoningai komitetas delsia pradėti paminklą statyti, bent panašiai tas komitetas buvo įtarinėjamas. Girdi, iki gyva mintis ir pasiryžimai paminklas statyti, gyvi prisiminimai ir apie Darių ir Girėną. Komitetas savo veikimu, kartais aukų tam tikslui rinkimu vis naujai pažadina prisiminimus apie tuodu pasišventėliu. O kai būsiąs paminklas jiems pastatytas, tai girdi, įsipareigojimas bus baigtas ir kartu su paminklo pastatymu pradės dilti, nykti prisiminimai. Štai ir miestas auga. Kas žino, gal toji vieta, paminklui numatyta, miesto bus paimta gatvei praplėsti ar kitiems kokiems nors reikalams. Tuomet ir tas paminklas bus nugriautas. Vargu jau tada pasisektų naujas pastatyti. Tad geriau statybos darbas delsti ir kartu palaikyti savo tautiečių tarpe pasiryžimą paminklą statyti ir tuo pačiu palaikomi gyvi prisiminimai apie tuos sparnuotus vyrus, Atlanto vandenyną nugalėjusius, deja, Lietuvos nepasiekusius.

Į visas tas kalbas ir šnekas Dariaus-Girėno paminklo statybos komiteto pirmininkas Šaltis iš vietos tyliai atsiliepė:

— Mes neskubam...

O gal, gal ir gerai. Štai ir tos vakarienės metu prisiminti buvo Darius ir Girėnas, o jei jau juodviem būtų pastatytas paminklas, vargu kas nors iš į LSS suvažiavimą atvykusių būtų tą paminklą aplankę ir vargu kas nors tos vakarienės metu būtų prisiminti tuodu mūsų dvasios milžinai.

Taigi, Spūdienės sukeltos mano abejonės savaime nubluko ir dabar tikrai tikiu, kad tas paminklas bus pastatytas, bet kada? geriau neklausinėti!

J. Vlks.

UNITED PRESS NAUJIENOS PHOTO

Gelbėjimo dalinys Orleansville, Alžyre, Boudoin viešbučio griuvėsiuose ieško žmonės drebėjimo metu užverstų lavonų. Žemės drebėjimas, kuriame žuvo apie 1,000 žmonių, sugriovė ne tik Boudoin viešbutį, bet pusę viso Orleansville miesto.

Atsiųsta paminėti

Vladas Andriukaitis: AUDRA ŽEMAIČIUOSE. Vytauto Didžiojo laikų apysaka. Išleido Gabija, 335 Union Ave., Brooklyn 11, N. Y. 218 psl., kaina $2.20.

Pirkite JAV taupymo bonus.

Ką gydytojai turėtų sušelpti?

New Yorko Lietuvių Gydytojų Draugija rūpinasi padėti gydytojams, reikalingiems pagalbos, ypač sergantiems.

Iš jų minėtinas Dr. L. Stelmokas, gyv. Vakarų Vokietijoj. Jis serga džiova ir paskutiniam laiške Balfo Įgaliotiniui p. Rugieniui dėkoja už gautus DM 100.00, kurių užteks apsirūpinti vaistais beveik dviem mėnesiam.

Kitas G. Draugijos šelpiamas asmuo yra Dr. Vytautas Bendorius, kuris gyvena Los Angeles, California. Jo sveikatos stovis neleidžia jam uždirbt pragyvenimui lėšų.

Dr. Juozas Bagdonas, V. D. U. medicinos profesorius ir vienas iš paskutinių Varpininkų, taipogi retkarčiais sušelpiamas. Vokietijoje yra ir daugiau lietuvių gydytojų, kurie reikalingi paramos.

Be to, pereitais metais iš Gydytojų posto rinkliavos nedidelėm sumom buvo sušelpti 3 Lietuvos laisvės kovų invalidai, kurie gyvena Vokietijoj.

Ir šiais, kaip ir pereitais metais Gydytojų Draugija tariasi su Balfu dalį iš gydytojų surinktų lėšų pavesti Gydytojų Draugijos numatytiems kandidatams. Todėl kolegos gydytojai prašomi ir šiais metais aktyviai prisidėti prie Balfo rinkliavos, kad būtų galima padėti kitiems, paramos reikalingiems gydytojams.

New Yorko Lietuvių Gydytojų Draugijos vardu.

Dr. V. Tercijonas

Tikslus Suderinimas

Jūsų sveikatos reikalams geriausiai patarnauja **moderni vaistinė,** kuri privalo turėti:

pilną sandėlį geriausių vaistų, naujausius medicinos išradimus, tobulai įrengtą ir tiksliais instrumentais laboratoriją, patyrusių farmaceutų štabą.

Mums malonu pranešti, jog mūsų vaistinė kaip tik turi tokį pilną suderinimą.

Jeigu jums reikia bet kokių vaistų arba paruošti receptą, ką jūs negalite padaryti savo apylinkėje — praneškite apie tai mums ir pirmuoju paštu jūs gausite tai, ko pageidaujate.

UNION DRUG CO.
The REXALL Store
35th and HALSTED STREET
(Šiaurrytinis kampas)
Telefonas: YArds 7-6917
CHICAGO 8, ILL.

Atdara kasdien nuo 7 val. ryto iki 11 val. vakaro, o sekmadieniais nuo 10 ryto iki 8 val. vakaro.
Rašyti galite įjūsų gimtąja kalba.

Church and Institutional Decorating Exclusively

Expert Refinishing of Statues and Stations of the Cross

ERNIE BRUSS

Studio phones:
Day: POrtsmouth 7-1830
Night: WOrth 309

3933 WEST 63rd STREET
CHICAGO 29, ILL.

- ATNAUJINAME
- APMUŠAME
- PATAISOME

Pagal užsakymą padarome rakandus. Kainos tokios, kurias galite mokėti. Atliekame kiekvieną didelį ir mažą darbą. Įkainojimus padarome veltui bet kur ir bet kada.

Aptarnaujame žmones visame mieste ir priemiesčiuose.

Peter Sampson & Co.

2015-17 West Cermak Rd.
FRontier 6-1407

CALL

FRANK'S SERVICE

CAlumet 5-3484

ALL CALLS $1.50

TV — Refrigeration — Wash Machine — Vacuum Cleaner, Electric Iron — Oil Burner

ANY PARTS YOU MAY NEED WE WILL GET IT.

Alfonso ir Onos Paukščių tavernoj

1820 WEST 46th STREET
Prasideda šokiai šį šeštadienį.

BUS MUZIKA.

Galėsit linksmai praleisti laiką. Kviečiame visus atsilankyti.
—Savininkai.

PEČIAI ... PEČIAI!

Apšildomi gazu, aliejumi, anglimis ir elektra

VIRIMO PEČIAI

Siegler, Moores, Universal, Magic Chef, Coleman ir kiti.

Mažas vienam kambariui gazo šildytuvas už $19.95
Dviejų kambarių gazo šildytuvas už $42.95
Dviejų kambarių anglimis šildomas pečius už $19.95
Trijų kambarių gazu šildomas pečius už $64.95
Trijų kambarių aliejinis šildytuvas už $39.00
4-5 kambarių aliejinis šildytuvas už $69.00

Budriko patyrę mechanikai instoliuoja ir garantuoja darbą.
Parduodama lengvais išmokėjimais

Jos. F. Budrik, Inc.
3241 S. Halsted Street

Atidara sekmad. nuo 10 iki 5 val. Pirmad. ir ketvirtad iki 9:30 P. M.

TAUPYKITE

Chicagos Stipriausioj Taupymo Įstaigoj

TURTAS - - - - - - $46,000,000.00
ATSARGOS FONDAS - - $3,700,000.00

JUSTIN MACKIEWICH, President and Manager

ĮSTAIGOS VALANDOS: Kasdien, įskaitant šeštad., nuo 9 val. ryto iki 4 p. p. Ketvirtadieniais nuo 9 val. ryto iki 8 val. vakaro. Trečiadieniais visai neatidaroma.

Standard Federal Savings
AND LOAN ASSOCIATION OF CHICAGO
4192 ARCHER AVE., CHICAGO 32
(Archer Ave. at Sacramento)
PHONE: VIrginia 7-1141

DĖL NAMAM REIKMENŲ VISUOMET LANKYKITE ŠIĄ

ERDVIĄ IR PATOGIĄ SENIAUSIĄ LIETUVIŲ BENDROVĖS KRAUTUVĘ

PROGRESS FURNITURE Co.

4181-83 ARCHER AVE.
Tel.: LAfayette 3-3171
Brighton Parko Kolonijoje.

KAS DIENĄ ČIA RASITE DIDŽIAUSIAS PREKIŲ VERTYBES
Naujausių madų, gerųjų išdirbysčių rakandų, kaurų, pečių, televizijos aparatų, refrigeratorių, plovyklų, vaikams rakandų ir visų kitų namam reikmenų. LENGVI IŠSIMOKĖJIMAI PRITAIKOMI VISIEMS.

NEW G-E REFRIGERATOR WITH REVOLVING SHELVES

PUTS ALL FOOD AT YOUR FINGERTIPS!

PLUS
ALL THESE NEW FEATURES!
★ fold away bottle racks
★ ice cream rack—juice can dispenser
★ adjustable door shelves
★ mini-cube ice trays

EASY TERMS

After Small Down Payment

Two separate appliances in One cabinet!

A big automatic defrosting refrigerator . . . and a true zero-degree freezer that holds up to 89 packages of frozen foods!

MODEL LH-121L 12.1 CUBIC FEET

REFRIGERATOR-FREEZER COMBINATION

LEO BERMAN HARDWARE AND APPLIANCES

1638 West 63rd Street — HEmlock 4-6800
(1 block West of Ashland on 63rd Street)
OPEN MONDAY AND THURSDAY EVENINGS

NAUJIENOS

THE LITHUANIAN DAILY NEWS

Published Daily Except Sunday by The Lithuanian News Pub. Co., Inc.
1739 South Halsted Street, Chicago 8, Ill. HAymarket 1-6100

Entered as second-class matter March 7, 1914 at the Post Office at Chicago, Ill., under the Act of March 3, 1879.

Subscription Rates:
$9.00 per year in Canada
$9.00 per year outside of Chicago
$10.00 per year in Chicago
5 cents per copy.

Užsakymo kaina:
Chicagoje—paštu:

Metams	$10.00
Pusei metų	$5.50
Trims mėnesiams	$3.00
Vienam mėnesiui	$1.25

Chicagoje per išnešiotojus:

Viena kopija	5c.
Savaitei	30c.
Mėnesiui	$1.25

Jungtinėse Valstybėse, ne Chicagoje:

Metams	$9.00
Pusei metų	$5.00
Trims mėnesiams	$2.50

Užsieniuose:

Metams	$11.00
Pusei metų	$5.50
Trims mėnesiams	$3.00

Naujienos eina kasdien, išskiriant sekmadienius. Leidžia Naujienų Bendrovė, 1739 S. Halsted Street, Chicago 8, Illinois. Telef.: HAymarket 1-6100.

Pinigus reikia siųsti pašto Money Orderiu kartu su užsakymu.

Karo Teismo Sprendimas

Vienuolika armijos karininkų, po ilgokų debatų, slaptu balsavimu padarė sprendimą, kad pulk. leit. Harry Fleming, iš Racine, Wis., nusikalto karo tarnybos įstatymams, būdamas karo nelaisvėje pas Kinijos komunistus, kurie jį buvo suėmę Korėjoje. Vakar karo teismas paskelbė jam bausmę: kad jisai būtų pašalintas iš kariuomenės, sustabdžius algos ir kitokių atlyginimų mokėjimą jam.

Pulk. Fleming žada apeliuoti į aukštesnes kariuomenės instancijas. Galutiną žodį jo byloje tars karo sekretorius.

Fleming buvo apkaltintas, bendradarbiavęs su JAV priešais: pasirašinėjęs šmeižiančius Jungtines Amerikos Valstybes pareiškimus spaudai ir komunistų radijo klausytojams; vykdęs komunistų kalėjimo viršininkų įsakymus, kenksmingus kitiems belaisviams, ir iš viso elgęsis ne taip, kaip pridera JAV karininkui. Šių metų gegužės 19 d. jisai buvo suareštuotas ir laikomas Ft. Sheridan daboklėje. Teismo sprendimą paskelbus, jisai išėjo laisvėn.

Teismas galėjo jį nubausti kalėjimu ligi gyvos galvos. Švelniausia bausmė galėjo būti viešas pabarimas. Atsižvelgiant į kaltinimų sunkumą, ta bausmė, kurią jam paskyrė teismas, atrodo ne per aštri. Vis dėlto būti negarbingai pašalintam iš kariuomenės yra skaudus moralinis smūgis.

Fleming turi nemaža draugų, kartu su juo buvusių nelaisvėje, kurie yra įsitikinę, kad jisai to pažeminimo neužsipelnė, nes jisai ne iš noro nusilenkdavo komunistams, o iš prievartos.

Sunku pasakyti, kurioje pusėje tiesa. Armijos karininkas turi pareigą būti atsparus priešui, net kada pastarasis jį fiziškai kankina. Jei to atsparumo nebūtų, tai paimtas į nelaisvę kariškis lengvai galėtų virsti savo krašto išdaviku. Tačiau komunistai vartoja tokias prievartos ir kankinimo priemones, kad net ir labai tvirtam žmogui yra be galo sunku atsilaikyti. Pulk. Fleming buvo Kinijos komunistų rankose.

Kokie jie žiaurūs ir kaip nežmoniškai jie elgiasi su belaisviais, Vakarų civilizacijos žmogus vargiai begali suprasti. Užtenka paskaityti, ką rašo (dienraštyje Chicago Sun-Times) apie savo patyrimus laikraštininkas Richard Applegate, išbuvęs 18 mėnesių Kinijos komunistų kalėjimuose, niekuo nenusikaltęs kinams ir suimtas be jokio pagrindo atviros jūros vandenyse — kiek jisai, kartu su dviem savo draugais, iškentėjo **moralinių kančių**, — tai prieini išvadą, kad į tokių budelių nagus pakliuvusi auka beveik neturi galimybės išvengti to, kas yra priešinga civilizuotos žmonijos moralybės ir padorumo dėsniams.

Kaip ten bebūtų, bet Amerikos karo teismas vis dėlto buvo teismas tikrąja to žodžio prasme. Jisai buvo viešas. Liudininkai buvo statomi iš abiejų pusių. Teisiamasis galėjo gauti visą teisinę pagalbą, kokios jam reikėjo, ir savo šeimos bei draugų moralinę paramą. Fleming nebuvo "nulinčiuotas"... Nežiūrint, kaip byla pasibaigs, visuomenė jaus, kad čia nebuvo teisingumo paniekinimas. Žmonės neretai suklysta, bet tai yra žmogiška, o ne žvėriška, kaip bolševikinių budelių elgiamasis su kaliniais.

Pas Italijos Krikščionis Demokratus

APŽVALGA

Įdomių žinių apie Italijos katalikų gyvenimą ir jų politinę veiklą pateikė "Drauge" Dr. Vl. Viliamas, kuris, matyt, atsidėjęs seka tos šalies krikščionių demokratų judėjimą. Visiems žinoma, kad Italijoje yra labai stipri komunistų partija, kuri, susiblokavusi su bendrakeleivio Nenni "socialistų" partija, surenka daugiau kaip trečdalį balsų rinkimuose.

Po karo Italiją visą laiką valdė krikščionys demokratai, uoliai remiami katalikų bažnyčios. Seniau Italijos katalikai buvo nereikšmingi politikoje, nes Romos popiežiai, netekę pasaulinės valdžios (1870 m.), laikė save "belaisviais" ir Italijos valstybę boikotavo. Tik nuo to laiko, kai Mussolini susitarė su Šv. Sostu dėl "Vatikano Miesto" įsteigimo, katalikai ėmė dalyvauti politikoje ir plačiu mastu organizuotis, kaip politinė partija. (Jų vadą, kun. Don Sturzo, fašistų gengsteriai skaudžiai sumušė ir įmetė į kalėjimą.)

Fašizmui sugriuvus, krikščionys demokratai iškilo, kaip vadovaujanti politinė jėga Italijoje. Apie šią partiją Dr. Viliamas rašo, kad ji laikė ir tebelaiko save "nekonfesine partija". Į ją stojo įvairių pažiūrų žmonės ir ji sutraukė į savo gretas "margaspalvio elemento". Partijoje pasireiškė *trys sparnai: dešinysis, vidurinis ir kairysis.*

Dešinysis sparnas esąs mažiausias, apie 15% partijos narių. Jį sudarė daugiausia "Pietinės Italijos didesnių žemių savininkai ir šiaip turtingesnieji, kurie seniau ėjo su monarchija arba fašizmu, o vėliau manė rasią geriausią prieglaudą krikščionių demokratų partijoje".

Dalis šių dešiniųjų kr. demokratų ilgainiui "nutrupėjo į monarchistų ir net neofašistų eiles". Šiuos rėmė ir kai kurie žymūs krikščionių demokratų vadai — *Gedda*, Gonella, Pella ir k. Ypač Gedda yra stambus kr. dem. šulas, vadovaująs Katalikų Akcijos vadinamam pasauliečių komitetui.

Kr. dem. vidurio sparną sudarė daugiausia buv. Sturzos partijos nariai ir sekėjai.

"Tai daugiausia (rašo Dr. Viliamas) smulkių ūkininkų ir amatininkų atstovai. Jie labiausia trokšta krašto ramybės ir jo efektyvios protekcijos nuo išorės priešų".

Šio sparno didysis autoritetas buvo iki pat savo mirties De Gasperi, ilgametis Italijos premjeras.

Kairiojo kr. dem. sparno radikaliausias vadas esąs Giovanni Gronchi, kuris viešai išeidavo net prieš De Gasperi ir prieš senąją partijos vadovybę. Bet svarbiausią vaidmenį šiame sparne vaidinąs "akademinis demokratinės iniciatyvos branduolys", kurio priešakyje stovi Fanfari, Dossetti ir kiti.

"Draugo" bendradarbis sako, kad dešinysis krikščionių demokratų sparnas "praranda įtaką, o vidurio ir kairysis sparnas yra žymiai suartėję".

Vargas ir socialiniai skirtumai

Italija yra viena vargingiausiųjų šalių Europoje. Tai visiems žinoma ir tai pripažįsta Dr. Viliamas, kuris rašo, kad "Italijoje vargingųjų skaičius dar labai žymus, socialiniai skirtumai dideli ir skubios reformos labai reikalingos".

Tų reformų senoji krikščionių demokratų vadovybė pravesti neįstengė. Bet dabar tikimasi, kad kairysis jų sparnas susijungęs su vidurio sparnu, turės daugiau pasisekimo.

Iš Dr. Viliamo aprašymo susidaro gana aiškus vaizdas tų keblumų, su kuriais tenka šiandien grumtis Italijai. Jisai parodo, kad tų keblumų šaknies reikia ieškoti ne tiek ideologinėje srityje, kiek *ekonominiuose ir socialiniuose krašto santykiuose.* Pats to aiškiai nesuprasdamas, straipsnio autorius naudoja (nors nevisai nuosekliai) *materialistinį aiškinimo metodą*, ir kur jisai tinkamiau jį pritaiko, tenai jo išvadžiojimai darosi aiškesni.

Pavyzdžiui, kalbėdamas apie dešiniųjį kr. dem. partijos sparną, jisai nurodo, kad jį sudarė daugiausia "didesniųjų žemių savininkai ir šiaip turtingesnieji". Seniau jie buvo monarchijos rėmėjai ir ėjo su fašizmu; dabar jie vėl atkrinta į tas reakcines idėjas.

Tikybos atžvilgiu jie, gal būt, yra tokie pat "geri katalikai", kaip kr. dem. partijos dauguma. Bet jų *ekonominiai interesai* buvo ir pasiliko priešingi vargingųjų ūkininkų ir darbininkų reikalams. Todėl jie (tie dvarininkai ir kapitalistai) kovoja prieš žemės reformą ir prieš kitas reformas, kurios sumažintų skirtumus tarp turtuolių ir beturčių.

Šita materialistinė pažiūra padeda Dr. Viliamui nušviesti ir velionies De Gasperi politikos liniją. Velionis Italijos premjeras rėmėsi daugiausia kr. dem. "vidurio sparnu", kurį daugumoje sudaro *smulkiųjų ūkininkų ir amatininkų atstovai.* Šis elementas nori reformų, bet jisai nėra pakankamai ryžtingas, kad De Gasperi, juo pasiremdamas, būtų galėjęs jas pravesti. Jį traukė atgal dešinieji, monarchizmo ir fašizmo simpatizatoriai.

Tačiau kalbėdamas apie trečiąjį, "kairiąjį" partijos sparną, Dr. Viliamas užmiršta pažvelgti, koks visuomenės sluoksnis (ar sluoksniai) aplink jį spiečiasi. Jis pastebi tik *"akademinį branduolį"*, t.y. inteligentiją. Tiesa, kad inteligentija vaidina svarbų vaidmenį visuomenės gyvenime ir ypač ten, kur nėra išbujojusi kapitalistinė gamyba. (Beje, tai yra viena iš pagrindinių priežasčių to, kad inteligentijoje reiškiasi stiprios *antikapitalistinės* nuotaikos. Socializmo teoretikai, pradedant pačiu K. Marksu, per mažai kreipdavo dėmesio į šitą veiksnį.)

Bet inteligentija nėra pakankamai skaitlinga, kad pajėgtų nugalėti įsitvirtinusius savo pozicijose stambiuosius žemvaldžius bei piniguočius. O Italijoje inteligentija, be to, dar yra suskilusi dėl religinių ir kitokių ideologinių skirtumų. Jei kairysis sparnas krikščionių demokratų partijoje ima viršų, tai reikia manyti, kad į jį dedasi ne tik inteligentai, o ir bent dalis tų vargingųjų masių, kurių reikalai iki šiol yra apleisti. Tačiau Dr. Viliamas apie tai neužsimena; jisai pvz. visai nemini *darbininkų* ryšyje su kr. dem. kairiuoju sparnu. Bet už tai jisai pakartotinai pabrėžia to sparno *"radikalumą"*. Vietoje aiškumo, pasidaro migla.

Beje, Dr. Viliamas rašo, kad fabrikų darbininkus Italijoje bandė suagituoti "katalikų jaunimo akcijos" žmonės — Mario Rossi ir kt. Jų specialus uždavinys buvo kovoti su komunizmo įtaka darbininkų tarpe, bet išėjo štai kas: *"užuot komunistus atvertę, — jie patys pradėjo nuklysti* (į komunizmą)."

Ideologija ir čia supasavo.

Dr. Viliamas, tur būt, stebėsis, kad mes sakome, jogei jisai naudoja materialistinę pažiūrą į visuomenės įvykių raidą. Bet tai yra faktas. Tačiau taip pat yra faktas, kad jisai tai daro *nesąmoningai* — ir dėl to kartais nuklysta į miglas. Jei jisai nebūtų "a priori" nusistatęs prieš tą filosofijos kryptį, tai jam būtų daug lengviau galvoti.

Vistiek jo rašinys vertas dėmesio.

Posėdžiavo Pavergtosios Jungtinės Tautos

Rugsėjo 20-21 New Yorke Carnegie Centro patalpose posėdžiavo Sovietų Pavergtųjų Europos Valstybių seimas. Rugsėjo 20 — 10 val. organizatorių komiteto pirmininkas dr. V. Masens, pradėjęs seimą, pakvietė msgr. Bela Varga sukalbėti maldą, po to seimas priėmė atstovų mandatus (kiekvienos valstybės 16 atstovų), seimo statutą ir dienotvarkę. Burtų keliu pirmuoju pirmininku tapo Rumunijos delegatas. Čekoslovakijos ir Lenkijos delegacijos pasiūlė seimui pritarti šių delegacijų jungtiniam protestui prieš nekompetentingą ir neteisėtą Čekoslovakijos ir Lenkijos atstovavimą Jungtinėse Tautose, kur tas atstovavimas vykdomas sovietinių marionečių, neturinčių šių tautų įgaliojimų ir neatstovaujančių jų valios. Ir Lietuvos, Estijos, Latvijos delegacijos pasiūlė seimui pritarti šių delegacijų jungtiniam protestui dėl Sovietų Sąjungos smurtu ir klasta įvykdyto Baltijos valstybių suverenumo vykdomo užgrobimo. Abu pasiūlymai seimo vienbalsiai priimti ir nutarti įteikti Jungtinėms Tautoms. Savo keliu seimas priėmė specialų atsišaukimą į Jungtines Tautas. Jame Pavergtosios Jungtinės Tautos pareiškia savo solidarumą JT Chartos principams ir Visuotinei Žmogaus Teisių Deklaracijai ir savo pasitenkinimą dėl JT priimtos genocido konvencijos ir prievartinių darbų tyrinėjimo. Sykiu betgi Pavergtosios Jungtinės Tautos atkreipia Jungtinių Tautų dėmesį į tai, kad tikra pasaulio taika tėra galima respektuojant asmenų pagrindines teises ir tautų apsisprendimą. Išdėstęs esamą Centro ir Rytų Europos sovietų pavergtųjų valstybių padėtį, atsišaukimas prašo Jungtinių Tautų laisvąsias valstybes imtis atitinkamų žygių pavergtoje Europos dalyje asmens pagrindinėms teisėms ir tautų laisvei atstatyti.

Seimas priėmė pasveikinimo bei padėkos telegramas JV Prezidentui Eisenhoweriui ir Europos Tarybai Strasbourge.

Posėdžio eigoje buvo iškeltas Jugoslavijos dalyvavimo klausimas, kuris perduotas Seimo Bendrųjų Reikalų Komisijai, kurią sudaro delegacijų pirmininkai.

Popietiniam posėdyje, kuriam pagal statutą pirmininkavo Albanija, buvo pradėtos bendrosios diskusijos, kuriose išdėstė savo bendrąsias pažiūras Albanijos, Bulgarijos, Čekoslovakijos, Estijos, Vengrijos ir Latvijos delegacijos.

Rugsėjo 21 d. priešpiet posėdžiavo seimo komisijos: politinė, socialinė, teisinė, ūkinė ir informacinė. Iš lietuvių politinėje komisijoje dalyvauja V. Sidzikauskas (komisijos pirmininkas), K. Bielinis ir dr. A. Trimakas, socialinėje — dr. A. Trimakas (komisijos sekretorius), dr. A. Musteikis, dr. J. Repečka, V. Vaitiekūnas, M. Avietėnaitė, teisinėje — M. Brakas, dr. D. Krivickas, dr. B. Nemickas, V. Vaitiekūnas, ūkinėje — J. Audėnas, P. Vainauskas, informacinėje — V. Rastenis, V. Vaitiekūnas.

Popietiniame posėdyje komisijų pirmininkai pranešė komisijų darbo planus ir buvo tęsiamos bendrosios diskusijos, kuriose pasisakė Lietuvos, Lenkijos, Rumunijos delegacijos ir Centro Europos Krikščionių Demokratų Unijos, Žaliojo Internacionalo ir Liberalų Internacionalo atstovai. Internacionalų delegacijos seime dalyvauja be sprendžiamojo balso.

Visų pasisakymų pagrindinės vedamosios mintys buvo dvi — būtinas glaudus visų pavergtųjų valstybių bendradarbiavimas ir laisvojo pasaulio sambūvis su Sovietų Sąjunga, kaip liudija sovietų pavergtųjų valstybių likimas, tegali baigtis laisvajam pasauliui tragiškais rezultatais. Lietuvos delegacijos vardu kalbėjo LLK pirmininkas V. Sidzikauskas (jo kalbos tekstas pridėdamas skyrium).

Seimas pritarė Lenkijos delegacijos pasiūlymui prašyti Jungtines Tautas išjungti vadinamojo Tarptautinių Nusikaltimų Kodekso svarstymus, laisvinimo kovai pavojingai redaguotų nuostatų.

Kadangi naujai sudarytosios seimo komisijos, savaime suprantama, nespėjo paruošti seimui svarstytinų projektų, savo posėdžius seimas pertraukė iki spalio 22 d.

Nors Pavergtųjų Jungtinių Tautų Seimas nieko ypatinga nenuveikė, bet jau pats faktas jo buvimo turi teigiamos reikšmės ne tik tuo, kad pademonstruoja pavergtųjų vieningumą, bet ir tuo, kad atkreipia viešosios opinijos akį. Didžioji New Yorko spauda, Amerikos Balsas, Laisvosios Europos radijas ta proga pateikė šiapus ir anapus "Geležinės Uždangos" daug sovietams nemalonių faktų ir karčios teisybės, taip pat padrąsinimo ir vilties pavergtiesiems. *Kor.*

ANDRIUS MIRONAS

CHICAGO - LOS ANGELES

KELIONĖS AUTOMOBILIU ĮSPŪDŽIAI

12. *(Tęsinys)*

— Tegul tik pabando mane stabdyti... Kelias platus, galiu apvažiuoti. O jeigu jau tektų sustoti, tai, va!..

Parodžiau į prie durų palangėj pakabintą maišelį, kuriame laikiau pistoletą ir šovinių dėželę.

— Na, jau ir suspėtum apsiginti... — numojo ranka žmona. — Kai peršaus tau padangas, ką tada darysi?

— Nežinau, elgčiausi pagal aplinkybes...

Dar ilgokai ta tema kalbėjomės, nes ją labai išgąsdino išlindę iš dykumos įtartini meksikiečiai.

Netrukus pasiekėme nedidėlį kaimelį prie pat Colorado upės, kuri šioje vietoje jau buvo plati, dumbliną kalnų ir dykumų vandenį varydama į pietus. Pervažiavome per upę nedideliu tiltu ir jau atsidūrėme Kalifornijoje.

Kelias čia susiaurėjo, kilo vis aukštyn į aukštesnį Colorado upės dešinį krantą ir vingiavosi tarp kalvų. Dar kelios mylios ir pasiekėm numatytą postovio vietą — Needless.

Patį miestelį pasiekėme kelias minutes po 5 val. vak. Greit apsisprendėme sustoti nedideliame motelyje, nors didesnių ir patogesnių buvo daugiau. Kuone nuo pat Kingmano pakelėse matėme reklamines lentas, skelbiančias apie jų vėsius kambarius, maudymosi baseinus ir kitus patogumus.

Mes paėmėm kambarį už 5 dolerius. Kambarys su vonia ir dušu bei oro vėsinimo sistema. Nusipirkom pieno, pavalgėm (buvom gerai išalkę), nusiprausėm, parašėme atvirukus Čikagon ir atsigulėm poilsiui.

Ilgai negalėjome užmigti, nes gulimo laikas neįprastas, o be to, karštas ir tvankus dykumų oras veržėsi į vidų, net oro vėsinimo aparatas nespėjo jo atšaldyti. Jautėsi dykumos artumas. Gerai, kad tas "air conditioning" buvo ties pat lova, taigi, pasikamavę, nors ir prakaituodami, užmigome, ypač kai saulei nusileidus oras ėmė vėsti.

Nors nuo Flagstaff per kelias valandas iki Needless padarėme 391 mylią, bet kiek gailėjomės, kad nepaklausėme Flagstaff motelio savininko patarimo pernakvoti Kingmane.

Kalifornijos dykuma

Penktąją kelionės dieną kėlėmės 1:30 val. ryto. Lauke dar tamsu. Nešdamas iš kambario į mašiną daiktus, sutinku kažkokią moterį, klausiančią manęs kur yra motelio ofisas. Čiapat jos mašina sustojusi, kurioje prie vairo sėdi vyras. Parodžiau jai ofiso duris. Pasinaudodami, kad ankstybi svečiai prikėlė savininkus, paprašome jų, kad duotų ledų į mūsų gėrimui indą. Savininkė neužilgo atnešė jį pilną vandens su ledais.

Lygiai 2 val. naktį išvykome iš Needless. Išvažiavus iš miestelio, prasidėjo kažkokių kalvų ir aukštesnių kalnų siluetai, bet daugiau nieko nemačiau, retkarčiais mėsdamas žvilgsnį pro langą. Žmona, kuri galėjo daugiau dairytis, sakė, kad ir ji daugiau nieko nemato.

Kelias neblogas. Priešais atvažiuojančių ir mus pralenkiančių mašinų gana daug. Pripratęs prie tamsos, ir aš paspaudžiau kiek greičiau, vietomis išvystydamas greitį iki 60-65 mylių per valandą.

Pakeliui pasitaiko benzino stočių ir mažų miestelių. Artėjame prie savo kelionės tikslo, todėl jau dabar kalbamės apie Los Angeles.

— Kažin, ar mes surasime poną Z., — pasakiau aš. — Aš jam rašiau, kad mes atvyksime birželio 24 arba 25-os dienos vakare, bet man atrodo, kad mes jau iki vidurdienio būsime Los Angeles.

— Tiesa... — susimąsto žmona. — Jis, tur būt, kur nors dirba, tai nerasime jo namie.

Ponas Z. mums buvo nepažįstamas asmuo. Rengdamiesi kelionei, buvome parašę laiškus net trims asmenims: mano geram prieteliui, buvusiam daytoniečiui — Leonardui Valiukui, kuris dabar yra "Lietuvių Dienų" redaktoriaus pavaduotojas; pianistui Stasiui Kalvaičiui į Long Beach ir aktoriui Bruno Vešotai, kuris, kaip girdėjome, įsitaisė kažkurioj Hollywoodo filmų bendrovėj kaip aktorius ir režisorius. Prieš pat išvykstant kelionėn, gavome pranešimą iš L. Valiuko. Jis pranešė pono Z. namų adresą, kur galime gauti kuklų kambarėlį savaitei ar kiek ilgesniam laikui. Panašų pranešimą gavome ir iš St. Kalvaičio, kuris nurodė to paties Z. adresą. Taigi, butas atostogų metu buvo garantuotas. B. Vešotai buvome tik pranešę, kad atvykstame, bet iš jo nė žodžio negavome.

— Atrodo, sako žmona, — kad mums reikės kiek ir paklaidžioti, kol susirasime savo kambarį.

— Nieko, — raminu ją, — jei pono Z. nerasim namie, tai pernakvosim pas Valiuką redakcijoj... o vėliau jis mums patars kaip elgtis.

Tarpais tylim, tarpais kuris nors prašnekam.

Dykumos tėra apie 180 mylių, tačiau jos nė nematėm. Kai prašvito, ir saulė švietė tiesiai spinduliais į mūsų automobilio užpakalinį langą, mes jau važiavome pro sodus, arimus ir ūkius. Visur žaluma, nors tarpais kalnuotose vietose ir pasitaikė nuogų smilčių kalvų arba smėlio ir molio mišinio uolienų pavidalo griūčių. Kelias vis gerėja.

Nedideliame Victorville miestelyje pasipildome benzino. 6 valanda ryto. Patarnauja moteris, ir ne blogiau kaip vyras. Išlendu iš po vairo pasiraivyti ir ištiesti apsnūdusius kojų sąnarius.

Važiuojam toliau. Miestely pora signalinių šviesų. Išvažiuojam tarpukalne. Čia kelias lyg siauresnis. Gi žiūriu, kad užrašyta: "California state 18". Pasirodo, važiuoju jau kitu keliu, kur vėl dykynės, ir saulė spigina iš priekio, t. y. važiuojame į rytus, o turime vykti vakarų kryptimi...

Žmona kiek susinervavo. Bet aš apsukau mašiną ir drožiu atgal. Miestely tuoj suradau, kur buvau pražipsojęs kelio rodyklę, rodančią, jog kelias suksis dešinėn. Dabar pasukau kairėn. Dar žmona abejojo, bet kai pamatė rodyklę "US 66", tai vėl džiaugsmingai sušuko:

— Sixty sixth — straight ahead!

DAR APIE REPATRIANTUS

LAISVOJI TRIBŪNA

"Naujienose" Nr. 153 tilpo kažkokio Mr. J. iš Chicagos straipsnelis, pavadintas "Ponas X ir repatriantai". Kadangi šis Mr. J., man nesuprantamos pagiežos putomis, bando apdrabstyti ir mano asmenį, tai esu priverstas reaguoti ir šį, nemalonų ir nedėkingą, repatriantų klausimą dar sykį pajudinti.

Į mano priekaištus repatriantams: 1. dėl jų fariziejiškumo (jei yra naudos — lietuvis, jei ne — vokiškesnis už vietinį vokietį), 2. dėl jų visiško nesidomėjimo lietuviškais reikalais, problemomis ir lietuviška spauda, 3. dėl jų gobšumo (gauna, gavo ar gaus iš vokiečių valdžios atlyginimus už prarastą ar paliktą Lietuvoje turtą, o reikalauja sau lygios dalios iš BALF), Mr. J. nieko konkretaus neatsakė, o pasitenkino tuščiažodišku mano asmens puolimu ir nieko nesakančiomis frazėmis.

Mr. J. tvirtina, kad normaliomis sąlygomis iš Lietuvos būtų repatrijavę 15,000 žmonių. Aš tuo tikiu ir net manyčiau, kad ir tiek nebūtų repatrijavę, nes nemaža dalis vokiečių Lietupvoje buvo puikiai įsitaisę ir Trečiojo Reicho fanfaros, nors ir labai stipriai pučiamos, jų perdaug neviliojo. Klausimas eina ne apie tai, kiek, kada ir kokiomis sąlygomis jie repatriavo, bek **kiek** šių repatiantų buvo ar jautėsi vokiečiais. O čia vaizdas gaunasi visai kitoks negu Mr. J. norėtų.

P. Klimo "Europos Geografija" išleista 1923 m. Didžiosios Lietuvos gyventojų skaičių paduoda 2,250,000. Iš jų 1.5% arba 33,750 **vokiečių.** P. Šinkūno "Lietuvos geografija" išleista 1938 m. bendrą Didžiosios ir Mažosios Lietuvos gyventojų skaičių paduoda 2.6 mil. Iš jų 4 nuošimčiai arba 104,000 gyv. vokiečiai. Atėmus Klaipėdos kraštą, kuriame gyveno apie 200,000 gyv. (tikslių davinių neturiu) gaunasi 2,4 mil. gyv. Didžiojoje Lietuvoje. 1.5% tai sudaro 36,000 gyv., kurie save netik dvasioje skaitė vokiečaiis, bet buvo tai ir oficialiai užregistravę. Šie 36,000 (jei ne daugiau) sudarė repatriantų masę, o Mr. J. skaičiuoja apie 15,000. Kas sudarė likusiuosius 14,000? Pirmoje eilėje šie Lietuvos vokiečiai, kurie save vokiečiais laikė tik dvasioje, t. y. patogumo, tarnybos ar kitais sumetimais buvo save lietuviais užregistravę, o sugrįžę į Trečiojo Reicho glėbį, pasidarė tuo, kuo jie dvasioje ir buvo — vokiečiais. Ne be to, kad tarpe repatriantų nebūtų buvę lietuvių. Jų buvo ir dabar dar yra, bet tai — lašas 50,000 skaičiuje.

Mr. J. piktinasi mano pasakymu, kad repatriantai repatriavo laisvu noru, girdi, visi politiniai pabėgėliai esame čia Vakaruose laisvu noru atsidūrę. Nežinau, ar Mr. J. žino, kad V. Vokietijoje visi pabėgėliai iš Rytų Vokietijos yra patikrinami: dėl kokių priežasčių jie apleido Rytų zoną. Jei paaiškėja, kad Rusų zonos atbėgėlis atbėgo tik dėl to, kad čia Vakarų Vokietijoje gauti lengvesnę duoną, **tai jo prašymas suteikti jam asylio teisę yra atmetamas.** Tiesa, jis varu į R. Vokietiją negrąžinamas, bet teisė gauti butą, darbą, ir, svarbiausiai, socialinę pašalpą jam nesuteikiama. V. Vokietijos spauda ir radijo nuolat ragina Rytų Vokietijos gyventojus: bėgti tik tuo atveju, jei kitos išeities nesama, t. y. bėgti, jei gresia betarpis pavojus laisvei ar gyvybei. Skamba keistokai, bet ta "priešbėgiminė" propaganda turi svarbią priežastį: nepalikti tuščių plotų, kad į juos nebūtų privežama kolonistų iš Mongolijos ar Pavolgio. Pagal Mr. J. receptą: bėkime vyrai, kas galime (ne kam reikia) Lietuvoje lietuvių jau nebebūtų ir "Amerikos Balsas" Lietuvai turėtų mokytis mongoliškai ar rusiškai. Tegul Mr. J. nepamiršta, kad tie lietuviai, kurie, sunkiausiomis sąlygomis, kenčia Lietuvoje, garantuoja Lietuvos lietuviškumą. Ne tie, kurie važinėjasi Cadillac'ais ar įvairiausius biznius atidarinėja, bet tie, kurie, naginėmis ar vyžomis apsiavę, graužia kietą kolchozininko plutą. Man įdomu, kiek repatriantų Mr. J. galėtų įskaityti į politinių pabėgėlių kategoriją. O gal jis priskaito prie politinių pabėgėlių ir tuos repatriantus, kurie, sugrįžę į Lietuvą, vaidino "ruduosius" karaliukus, o dar ir dabar naudojasi BALF pašalpa.

Lietuviškieji politiniai pabėgėliai bėgo (bent daugumoje) dėl to, kad atėjus komunistams, jų gyvybei ar laisvei būtų grėsęs pavojus. Jie bėgo ne dėl to, kad iškeisti savo tautybę ar pilietybę, bet kad, laisvoje atmosferoje, kovoti už krašto išlaisvinimą. Politinio pabėgėlio vardas įpareigoja. Ar nebus abiejų rankų pirštų perdaug, jei Mr. J. išskaičiuos tuos repatriantus, kurie supranta **lietuvių** siekimus ir už juos kovoja, kurie remia ar **bent** skaito lietuvišką spaudą.

Mr. J. rašo: "Kiek man yra žinoma, vokiečiai už prarastą turtą Lietuvoje iš viso dar nieko nėra išmokėję. Jeigu, koks nors išmokėjimas ten daromas, tai tik ne už paliktą Lietuvoje turtą". Kaip gaila. Mr. J., kuris šiaip yra "puikiausiai" informuotas, nieko nežino apie Lastenausgleichsgestetz (naštų išlyginimo įstatymą). Mr. J., kuris žinojo, kad repatriacijos metu, Lietuvoje veikė net du dokumentų falsifikacijos biurai, kurie "lietuviškus" dokumentus perdirbdavo į vokiškus!? (lyg Lietuvą valdė Gestapo, o ne, visuomet budri, NKVD), šis Mr. nieko nežino apie tai, kad už judomąjį turtą I-ji rata jau, beveik visiems, išmokėta, II-ji pradėta mokėti, o dėl atlyginimo už nejudomąjį turtą, tai repatriantai negali atsiginti statybos agentų, kurie virš minėto atlyginimo sąskaiton siūlosi pastatyti namus. Statybos atveju, tie atlyginimai išmokami greičiau. Smulkiau pasiteirauti patariu Mr. J. "Bundesamt fuer Lastenausgleich" Bonn. O gal Mr. J. suskaičiuos tuos pilietybės neturinčius lietuvius, kurie yra stovyje pasistatyti namuką. Aš manau, kad vienos rankos pirštų užteks. Kad p. repatriantai, tais gaunamais atlyginimais perdaug nesigiria, tai suprantu, nes BALF pašalpos, — ir tai tik už "įsirašymą" į lietuvius, — bent lig šiol, buvo gana dosnios.

"Jam knieti sėti lietuvių tarpe nesantaika. O, gal būt, veikiama, pagal kieno nors užsakymą . . ." "Iš jo rašinių matosi, kad jam kas kita rūpi". Dvi Mr. J. citatos. Mielas Mr. J., reikėjo sakyti tiesiau ir aiškiau: esi NKVD agentas. Tai juk sena stovyklinė praktika. Pasakei ar paskelbei ką nors stovyklos "grietinėlei" nepatinkamo, pats tai "grietinėlei" nepriklausydamas, žiūrėk už poros dienų jau apie tave šnigžda: agentas, bolševikas, apsimetėlis. Mr. J. pasakoja šiurpią istoriją apie tris "šimtaprocentinius" lietuvius, kurie kėlę stovykloje neramumus, puldinėdami **"buvusius** repatriantus (lyg jie dabar ne be repatriantais pasidarė m. p.) bei tarnavusius vokiečių ar lietuviškuose savisaugos daliniuose vyrus". Jis vaizduoja liūdną tų vyrų likimą: du pabėgo ar dingo, o trečią išvežė "rankas surakinusi" anglų karo policija. Aš tikiuosi, kad tie vyrukai tikrai kokiais agentais ar nusikaltėliais buvo buvę, nors galima būtų pririnkti daug pavyzdžių, kada, panašiais metodais, buvo "sulikviduoti" jokie agentai ir jokie nusikaltėliai, o tik paprasti žmoneliai, kurie drįso nesutikti su "grietinėlės" nuomonėmis. Čia Vokietijoj agentai, ypač iš svetimšalių tarpo, laisve ilgai nesidžiaugia. Vokiečių policija moka juos išgaudyti be senatoriaus McCarthy ir be Mr. J. pagalbos.

Kas dėl man primetamo skaldymo tai aš prie jo neprisidėjau ir negalėjau prisidėti. Aš tik konstatavau seniai įvykusį faktą ir, kiek galėdamas, nurodžiau jo priežastis. O dabar papasakosiu vieną faktą, kad Mr. J. geriau galėtų orientuotis, kas yra to skilimo (jis visuomet buvo jaučiamas) didžiausias kaltininkas.

Vienoje didesnėje stovykloje — aš joje negyvenau ir apie viską sužinojau pora mėnesių vėliau — buvo gauta BALF gėrybių. Vietinis šalpos komitetas lietuvių laimei susidedąs iš lietuvių, p. repatriantams, labai mandagiai ir be pykčio, pareiškė: "Jūs, ponai, gaunate iš vokiečių valdžios didesnius ar mažesnius atlyginimus už prarastą turtą — mes nieko. Todėl mes nutarėme Jums pašalpos duoti mažiau, būtent, santykiu 1:4". Kas po to pasidarė tam aprašyti reikia Dantės plunksnos. Rėkė, šaukė, šmeižė, skundėsi net vokiškose įstaigose. Vienas iš tų ponų tiek toli nuėjo, kad į stovyklą atvažiavusiem vokiečiam, beveik viešai pasakė, kad stovykloje geri žmonės tėsą repatriantai, o likusieji visi vagys, chuliganai ir girtuokliai. Ir tai tik už tai, kad šalpos komitetas, vadovaudamasis BALF nuostatais, kurie sako, kad pirmoje eilėje šelptini pašalpos reikalingiausieji, tą nuostatą norėjo įgyvendinti praktikoje.

Mane, gerb. Mr. J., vertė rašyti ne kokie skaldomieji ar kitokie sumetimai, bet mano sąžinė ir noras pagelbėti maniesiems, t. y. lietuviams. Ne vienam lietuviui yra skaudu matyti, kai vadovaujamosios vietos lietuviškajame gyvenime pereina į tokių žmonių rankas, kurie su lietuviais tik tiek teturi bendra, kad jie yra gimę Lietuvos ribose. Nebūtų pikta, kad tie ponai pakliuvę į tas atsakingas vietas, ką nors veiktų, bet jų visas veikimas apsiriboja: iškaulyti ko daugiau pašalpos ir . . . nieko neveikti, nes kas žino iš kur kokie vėjai papūs, neapsimoka užsiangažuoti . . . Jų bendraminčiai, daugumoje stovyklų turėdami daugumą, visuomet prakiša savus žmones, o tu, lietuvi, sėdėk ir tylėk ir tai savoj lietuviškoj organizacijoj.

"Miško žvėris į mišką ir žiūri" — sako lietuviškas priežodis. Vienoje stovykloje, dvi senutės repatriantės — Lietuvoje gimusios, Lietuvoje augusios ir pasenusios — vokiškai ne per geriausiai kalbančios, išėjo pasivaikščioti. Oras buvo gražus, taigi moterėlės džiaugiasi, tą tyrą orą visais plaučiais traukia ir viena besakanti: "Koks puikus oras šiandien". Žinoma vokiškai. Antroji, giliai atsidususi: "Ja, mat, tėvynės oras". Komentarų neberašysiu.

Mr. J. duoda porą pavyzdžių, kada ir repatriantai aukojo Vokietijoje likusiųjų lietuvių šalpai. Na ligi šiol beveik 60% šalpos gaudavo repatriantai, kad tuos 60% repatriantai ir suaukojo tai aš, tur būt, ir Mr. J., tuo netikiu.

Truputį keistoka, kad į mano straipsnelį atsiliepė p. Liepa iš Kanados ir Mr. J. iš Chicagos, bet nei vienas repatriantas iš Vokietijos. Arba jie nieko pasakyti neturėjo arba lietuviškos spaudos, net veltui siunčiamos, neskaito. Abi galimybės nekalba jų naudai. Aš jiems jokios pagiežos nejaučiu ir iš mano pusės jie gali priklausyti prie lietuvių ar nepriklausyti, grįžti į Lietuvą ar negrįžti — jų reikalas. Aš nepakenčiu jų dviveidiškumo ir gobšumo. Saviesiems tautiečiams gi reikalauju teisingumo ir įgyvendinimo BALF nuostato, kuriuo sakoma, kad šalpą gali gauti tik tie, kurie jos reikalingi. Šiuo atveju jos labiausiai reikalingi lietuviai neturį vokiečių pilietybės.

Jei p. Liepa ginčijosi kultūringai ir nuosaikiai, tai Mr. J. išėjo iš rašto ir krašto. Aš dėl to ir nepykstu tik pridėsiu, kad aš gyvenu Vokietijoje, o ne Chicagoje ir tuo būdu Vokietijos lietuvių problemos man yra artimos ir gerai žinomos. Mr. J. patarčiau parašyti ką nors apie Chicagą, o mums palikti rūpintis Vokietijos problemomis, nes tarp Vokietijos ir Chicagos viš dėlto yra Atlantas ir nemažas gabalas sausumos.

Ponas X

Skaitykite "N-nas"

PRADĖK TAUPYTI ŠIANDIEN, - TURĖSI RYTOJ!

Taigi pradėk taupyti šioje lietuviškoje įstaigoje.

BRIGHTON SAVINGS moka 3% pelno

Kiekvieno taupytojo indėliai yra apdrausti iki $10,000.00.

BRIGHTON SAVINGS and LOAN ASS'N.

4071 Archer Ave., į vakarus nuo California Ave.

Telefonas: LAFAYETTE 3-8248

CHARLES ZEKAS, Secretary

OFISO VALANDOS:

Pirmad., Antrad., Penktad. ir Šeštadieni 9:00 ryte iki 4:30 val. po pietų.
Trečiad. 9:00 ryte iki 12 val. dieną. Ketvirt. 9:30 ryte iki 8:00 val. vak.

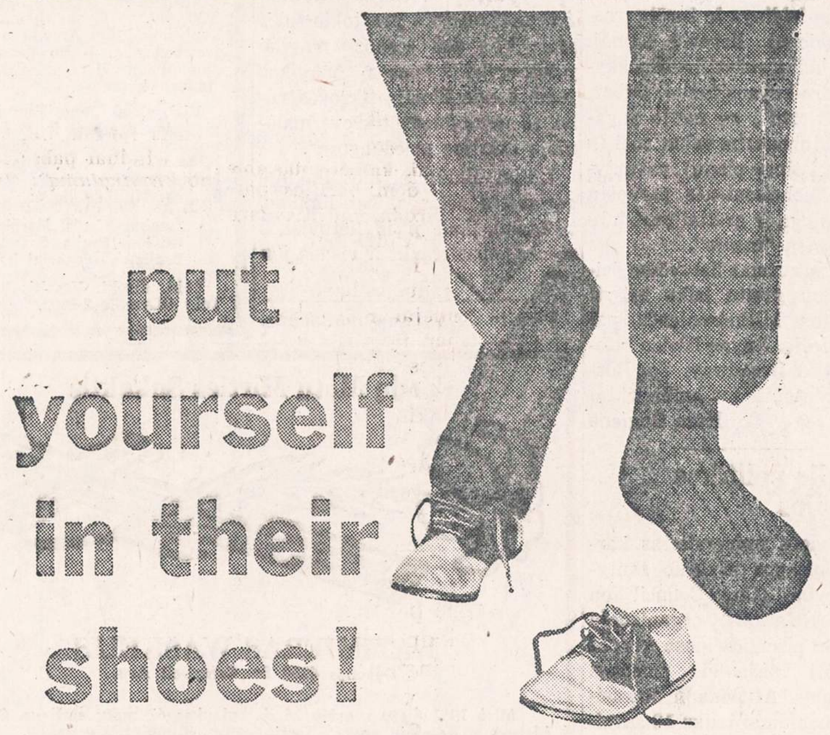

YOU'D WANT BETTER SCHOOLS, TOO!

Yes – put yourself in the shoes of children who get only half-day education. Or some of the others who are jammed into overcrowded classrooms. Or again put yourself in the place of kids whose schools lack playground facilities or books and equipment.

Is it fair to give our children anything but a first-rate education? Let's see to it that they get the kind of education that will make them the citizens we all want them to be. It's a big job but a satisfying and rewarding one.

Here's how to get started. Write today for free booklet, "How Can Citizens Help Their Schools?". Clip out the coupon and mail it today!

BETTER SCHOOLS
BUILD BETTER COMMUNITIES

PUBLIC SERVICE ADVERTISING COUNCIL

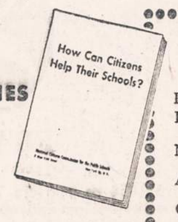

Better Schools
2 West 45th Street, New York 36, N. Y.

Please send me free booklet, "How Can Citizens Help Their Schools?".

Name_____
Address_____
City_____ Zone_____ State_____

In cooperation with The National Citizens Commission for the Public Schools, this advertisement is sponsored by

NAUJIENOS

739 So. Halsted Street. Chicago 8. Illinois

Lietuvių Taupymo ir Skolinimo Bendrovių Lygos Narys

kuriose kiekvieno santaupos yra apdraustos iki $10,000.00, o namų paskolos duodamos lengvomis sąlygomis.

CHICAGO SAVINGS & LOAN ASSN.
6234 SOUTH WESTERN AVE. CHICAGO 36, ILLINOIS

CRANE SAVINGS & LOAN ASSN.
2555 WEST 47th STREET CHICAGO 32, ILLINOIS

DISTRICT SAVINGS & LOAN ASSN.
3430 SOUTH HALSTED STREET CHICAGO 8, ILLINOIS

MIDLAND SAVINGS & LOAN ASSN.
4038 ARCHER AVENUE CHICAGO 32, ILLINOIS

ST. ANTHONY SAVINGS & LOAN ASSN.
1447 SOUTH 49th COURT CICERO 50, ILLINOIS

UNIVERSAL SAVINGS & LOAN ASSN.
1800 SOUTH HALSTED STREET CHICAGO 8, ILLINOIS

Roosevelt Furniture
Pavasarinis birželio mėn. matrasų IŠPARDAVIMAS

$19.95 ir brangesnių.

Galite įsigyti naujus matrasus ir springsus Slumberon, Englander, Pilo Rest ir kitų išdirbysčių. Atvykite į šią lietuvišką baldų krautuvę ir pasirinkite moderniškiausių baldų prieinamomis kainomis ir lengvomis sąlygomis.

ROOSEVELT FURNITURE CO.

2310 W. ROOSEVELT ROAD Tel.: SEeley 3-4711

Krautuvė atidaryta sekmadieniais nuo 11 iki 4:30.

DIDŽIAUSIAS LIETUVIŠKŲ KNYGŲ IŠPARDAVIMAS

1,000 PUSLAPIŲ SKAITYMO UŽ 1 DOLERĮ

Kas nori papildyti savo bibliotekas, pasiųsti draugams vertingų dovanų, turėti po ranka lietuviškos kultūros dokumentus, istorinę medžiagą, tyrinėti lietuvių kalbą ir sekti spausdinto žodžio evoliuciją, tas gali labai lengvai tai padaryti. Niekad nebuvo progos taip pigiai įsigyti lietuviškų knygų, kaip šiandien siūlomoji. Pasiūlymas galios trumpą laiką. Vėliau tos pačios knygos bus žymiai brangesnės.

Knygas parduodame ryšuliais. Kiekvienas ryšulys sveria apie 3 svarus. JAV vienas ryšulys kainuoja 1 dolerį, o Kanadoj ir kitose šalyse — $2.00, nes pašto išlaidos žymiai didesnės. Čia įeina ryšulio sudarymas ir persiuntimas paštu. Kas anksčiau užsisakys, tas pirmiau gaus. Kiekvienas žmogus gali užsisakyti po vieną ar kelis ryšulius. Gavę čekį arba Money Orderį ir aiškiai užrašytą Jūsų adresą, ryšulį tuojau Jums pasiųsime.

Štai kokias knygas siūlome:

PIRMAS RYŠULYS

1. **Dr. A. J. Karaliaus** parašytas **NAMŲ DAKTARAS.** 171 psl. naudingų patarimų sveikatai apsaugoti ir sustiprinti.
2. Garsioji prancūzų rašytojo **Prospero Merimee** lietuviškoji legenda **LOKYS.** 80 psl.
3. Reta **A. Untulio** 56 psl. knyga **KODĖL PRARASTAS VILNIUS**
4. **H. Ibseno** 4 veiksmų tragedija **ŠIAURĖS KARŽYGIAI,** kelis kartus vaidinti lietuvių teatruose, nagrinėti mokyklose. K. Puidos vertimas, 77 psl.
5. **Kleopo Jurgelionio** verstas Šekspyro **MAKBETAS,** geriausioji pasaulio dramaturgo tragedija. 136 psl.
6. **J. Laukio KO MUMS REIKIA PIRMIAUSIA** ir Petro Kropotkino studija apie dorą, 92 psl.
7. K. Puidos versta vieno veiksmo drama PIETRO CARUSO.
8. Rusų rašytojo klasiko **V. G. Korolenkos** apysaka **MAKARO SAPNAS.** 74 psl. puikaus vertimo.
9. **Kleopo Jurgelionio** parinktas **DEKLAMATORIUS.** 164 psl. monologų ir puikiausių eilėraščių, dažnai deklamuotų lietuvių vakaruose.
10. Garsaus rusų rašytojo **L. Tolstojaus PRAGARO ATGIMIMAS.**

Visos PIRMAME RYŠULYJE išvardintos knygos tuojau Jums bus pasiųstos, jei pasiųsite vieną dolerį (kanadiečiai ir kiti turi siųsti $2.00) tokiu adresu:

N A U J I E N O S, 1739 South Halsted, Chicago 8, Illinois

Jeigu PIRMO RYŠULIO KNYGOS Jums nepatiktų, tai galite įsigyti sekančias knygas:

TREČIAS RYŠULYS

1. S. K. Krulikovskos parašyta ir J. Laukio išversta knyga CHINIJA, dangiškos ciesorystės gyvenimo ir papročių vaizdeliai. 101 puslapis.
2. John Sprago 230 psl. knyga SOCIALIZMO MINTIES BLAIVUMAS. A. Lalio, Lietuvių-anglų kalbų žodyno autoriaus, versta knyga, kalba gera. 290 psl.
3. Dr. St. Biežio versta James Allen 51 psl. knygutė KAIP ŽMOGUS MANSTO.
4. Dr. A. J. Karaliaus NAMŲ DAKTARAS, 174 psl.
5. A. Untulio KODĖL PRARASTAS VILNIUS, 56 psl.
6. Arthur M. Lewis'o DRAUGIJOS IR ORGANIZMŲ EVOLIUCIJA, 187 puslapių.
7. J. Laukio MOTERIS IR JOS VIETA ŽMONIJOJE, 47 psl.
8. V. K. Račkausko — Vairo EILĖMIS IR PROZA, 83 psl. Rašiniai buvo deklamuoti vaidinimuose ir iškilmėse. 83 psl.
9. P. Lafargue'o išgarsėjusi 36 psl. brošiūra LABDARYBĖ PIRMIAU IR DABAR.
10. K. J. (Kleopo Jurgelionio) DEKLAMATORIUS, eilių ir monologų rinkinys, tinkamas vaidinimams. 164 psl.

Trečias ryšulys bus Jums pasiųstas, kai atsiųsite vieną dolerį (kanadiečiai ir kiti turi siųsti $2.00) tokiu adresu:

N A U J I E N O S

1739 So. Halsted Street Chicago 8, Illinois

SOCIALISTŲ KUOPOS SUSIRINKIMAS

LSS 4-tos kuopos susirinkimas įvyks rugsėjo 26 dieną, 11-tą valandą ryto, NAUJIENŲ Redakcijos name, 1739 South Halsted Street, Chicago, Illinois.

Prašome visus narius dalyvauti susirinkime, nes bus aptariami svarbūs reikalai. Taip pat bus platus pranešimas apie LSS suvažiavimą. Kviečia VALDYBA

Kapinių darbininkų gegužinė

Lietuvių Tautinių Kapinių darbininkai rengia gegužinę rugsėjo 25 d., šeštadienį, Liepos sode, 8200 So. Keane Ave., skersai kelio nuo Tautinių Kapinių. Praidės 2:00 val. popiet ir tęsis iki vėlaus vakaro. Šokiams grieš Ben Pavio orkestras. Šeimininkės iškeps silkių, kugelio, lietuviškų dešrų su kopūstais, "pampuškų" ir kitokių skanumynų. Komisija iš savo pusės stengsis visus pavaišinti putojančiu alučiu ir kitais įvairiais gėrimais.

Rengėjai nuoširdžiai kviečia jaunus ir senus atsilankyti su savo draugais linksmai laiko praleisti tyrame ore. Atsilankę nesigailėsite, nes pelnas skiriamas neturtingiesiems palaidoti Lietuvių Tautinėse Kapinėse. Kviečia visus komisija. **Adela Burba**

A. Steponavičienė grįžo iš ligoninės

Muzikos mokytoja Alice Stephens - Steponavičienė vakar jau grįžo iš šv. Kryžiaus ligoninės, kur ji buvo nuvykusi sveikatos patikrinti.

A. Steponavičienė jaučiasi žymiai geriau, jos sveikata nuolat gerėja. Nuo ateinančio pirmadienio ji jau pradės dėstyti muzikos pamokas.

Jos bičiuliai linki jai stiprios sveikatos ir siunčia geriausius linkėjimus. K.

BRUNO FRANCIS
PLUMBING & HEATING SERVICE
FREE ESTIMATES
Visit our demonstration room and see
NEW, MODERN, AUTOMATIC WATER HEATERS
REMODELING AND NEW
LOW RATES
Work done under City license
FULLY INSURED
GRovehill 6-6803
2915 W. 63rd Street

Užpuolė J. Švaistą

L. Auditorija nuskriaustųjų "priebėga"

Rašytojui J. Balčiūnui - Švaistui pirmą kartą teko "susipažinti" su Chicagos banditais; ir ne iš knygų, bet iš gyvenimo.

Apie 1:30 val. rytą jis išėjo iš Lietuvių Auditorijos ir ties 32 ir Halsted laukė autobuso vykti namo į pietus. Žmonių niekur nesimatė. Bet staiga iš užkampio išlindo koks pusgirtis tipelis, priėjo prie J. Švaisto, pagriebė jį už rankos, kad tas jos negalėtų "panaudoti", ir pareiškė, jog jis norįs pinigų. J. Švaistas atsakė, kad jis neturįs; jei jau "kolega" norėtų, tai, sako, eiva pas mano draugą, kuris netoli gyvena, iš jo jis paimsiąs.

Banditas sutiko, ir jie nuėjo prie L. Auditorijos, kuri jau tada buvo uždaryta. Kai prisibeldė ir išėjo atidaryti durų p. J. Maliorius, auditorijos biznio šeimininkas, J. Švaistas staiga spruko pro duris vidun, o Maliorius, pamatęs, koks čia reikalas, suriko į nekviestąjį svečią, ir banditas atsitraukė.

Paskui J. Malioriui teko J. Švaistą pavežinti automobiliu namo, nes jis nebenorėjo antro susitikimo su banditais.

Bet kol J. Maliorius išsirengė vežti, ir antras bėglys, p. Šaltis, atvyko į L. Auditoriją. Pastarasis irgi pasprukęs iš tavernos ties 35 g. ir Halsted apie 2 val. rytą. Kai jis išėjęs iš tavernos, 3 banditai jį ruošęsi pačiupinėti. Jam pavykę sustabdyti pro šalį važiuojantį taksį; jis į jį sėdęs ir pabėgęs.

J. Malioriui teko būti abiejų globėju: J. Švaistą ir Šaltį jis išvežiojo į jų namus. **Kor.**

— Vokietijoje 683 lietuviai džiovininkai laukia mūsų pagalbos. Aukokime jiems šio vajaus

Vaikai turėtų būti pastebimi—ne sužeidžiami

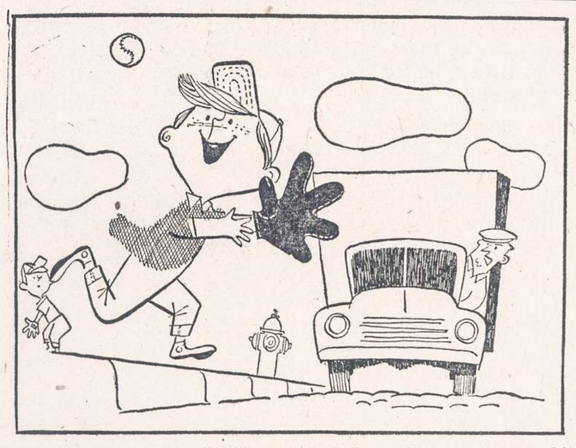

Žaidžiantieji vaikai užmiršta automobilius. Chicagos gatvėse kiekvieną dieną yra sužeidžiama 10-15 mergaičių ir berniukų. "Vairuotojai turėtų atsiminti, kad vaikus reikia saugoti nuo susisiekimo nelaimių", sako Sen. J. Kohout.

Taupymas yra turtingumo šaltinis
Pradėk taupyti tuojau... Mes mokam aukštus dividendus.
Mūsų bendrovės laikomi pinigai apdraustl iki $10,000.
MIDLAND SAVINGS & LOAN ASS'N.
4038 Archer Avenue Tel. LAfayette 3-6719
Sekretorius AUGUST SALDUKAS
Už Taupomus Pinigus Mokame 3½ Nuošimčio

TORONTO VARPO CHORO 2 KONCERTAI
dir. muz. Stasys Gailevičius
ŠEŠTADIENĮ SPALIO 2 DIENĄ 7:30 VALANDĄ VAKARO
SEKMADIENĮ SPALIO 3 DIENĄ 3:30 VALANDĄ PO PIETŲ

SHULMISTRAS & CO.
INSURANCE
REAL ESTATE
4004 S. ARCHER AVE.
CHICAGO 32, ILL.
ARCHER CURRENCY EXCHANGE
3-6300

Nauja valgių knyga

Margareta Michelsonienė

Visuomet norėdama pasidalinti geromis žiniomis su mūsų šeimininkėmis, šiandien turiu malonumo pranešti joms apie tik ką iš spaudos išėjusią Naują valgių knygą. Pakanka pasakyti tik, kad ją paruošė viena įžymiausių mūsų lietuvaičių veikėjų, per ilgus metus buvusi "Keleivio" moterų skyriaus vedėja Margarita Michelsonienė, kad žinotum jos vertę.

Nors nuo pat jaunųjų dienų Margarita veikia įvairiose gyvenimo srityse, tačiau viena jai artimiausių yra moteris, motina ir šeimininkė. Moterų veiklai ji yra nuoširdžiai pasiaukojusi ir, kur tik gali, pasidalina savo žinojimu, savo patyrimais su kitomis.

Štai, kad ir dabar, be to, kad Margarita Michelsonienė rūpestingai prisideda prie Balfo ir kitos veiklos, ji dar paaukojo daug laiko ir energijos, surinkdama ir sutvarkydama medžiagą šiai Naujai valgių knygai.

Vakar gavus šį naują leidinį ir, perskaičiusi jo 136 puslapius, nusitariau, kad čia yra tikrai vertingas leidinys ir turėtų rastis kiekvienoj lietuvių šeimoj. Lengva kalba rašyti įvairūs skyriai sudaro knygos turinį. Dabar, kada galvosiu , ką naujo pagaminti pietums arba vakarienei (o dažnai pristinga planų), pavartysiu M. Michelsonienės paruoštą valgių knygą ir greitai pasirinksiu sau visą "meniu".

Mano patarimas lietuvėms šeimininkėms greitu laiku įsigyti Margaritos Michelsonienės paruoštą virėją. Knygą išleido "Keleivis", 626 Broadway, So. Boston 27, Mass., ir jos kaina tiktai $1.25. **Nora Gugienė**

Pasaulio politikos diskusijos

Chicagos universitetas kartu su Chicagos užsienio santykių taryba (Ch. Council on Foreign Relations) organizuoja mieste ir priemiesčiuose grupes diskutuoti pasaulio politikos klausimams. Atitinkami diskusiniai susirinkimai truks 10 savaičių.

Daugumą lėšų tam reikalui skiria "Amerikos fondas politiniam švietimui", tam tikra nepelno organizacija Illinojuje.

Registruojamasi į tas grupes Chicagos universiteto kolegijoj, 19 S. LaSalle. Pasikalbėjimai prasidės maždaug nuo rugsėjo 28 d.

Juozas Švaistas

PETRAS ŠIRVOKAS
Įdomiausioji nuotykių knyga, tinkanti seniems ir jauniems. Geriausioji dovana draugams. 228 puslapių. Išleido Chicagos Lietuvių Literatūros Draugija. Kaina $2.75. Knygų pardavėjams nuolaida. Knygą galima gauti NAUJIENOSE. Pasiųsime paštu, kai čekis arba Money Orderis bus atsiųstas tokiu adresu:
NAUJIENOS
1739 So. Halsted Street,
Chicago 8, Illinois

Lilijai Barčaitei išvykstant

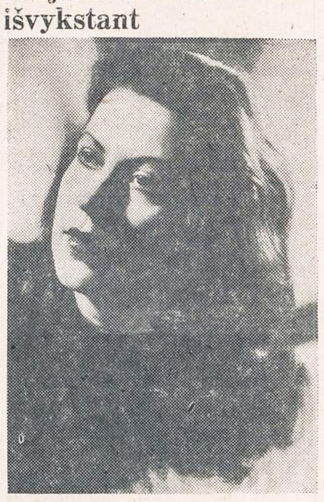

Lilija Barčaitė

Kas sekė paskutinių metų lietuviško teatro veiklą, tas negali neatsiminti Lilijos Barčaitės. Ne vienas pagalvojo, kad jos asmenyje mūsų scena turi stiprų ramstį. Dabar Lilija Barčaitė iš Chicagos išvyksta. Yra aišku, jog Barčaitės pasitraukimas paliks tam tikrą tuštumą. Šioje vietoje prisimena Tennessee Williams esėjus apie pasisekimo katastrofą. Lilija Barčaitė kaip tik yra iš tų aktorių, kurie nepasiduoda minėtai katastrofai. Mes ją puikiai prisimenam vaidinančia "Tėve", "Antigonoj" ir "Stikliniam žvėryne". Mums rodosi, kad paskutiniam veikale, bent Chicagos scenoje, Barčaitė pasiekė savo kulminaciją. Barčaitės sukurtoji Amanda Wingfield yra verta ne lokalinės, bet tikrai plačios estrados.

Prieš išvykdama iš Chicagos, Lilija Barčaitė dar vaidins paskutiniame "Stiklinio žvėryno" spektaklyje. Jis savaime tapo dedikuotas Barčaitės atsisveikinimui.

Kaip apibūdinti Liliją Barčaitę — aktorę? Vienoje "Stiklinio žvėryno" vietoje yra tokie sakiniai: "Aš esu scenos magiko priešingybė. Scenos magikas jums duoda iliuziją tikrovės rūbe, aš jums duodu tikrovę malonioje iliuzijos priedangoje".

Lilijai Barčaitei mes linkime geriausios sėkmės, bet linkime, tikėdami, kad ji iš lietuviškos scenos nepasitrauks ir visada jon grįš.

Pirkite JAV taupymo bonus.

SUSIRINKIMŲ IR PARENGIMŲ PRANEŠIMAI

Melrose Park, Ill., BALFo susirinkimas įvyks rugsėjo 26 d., 2 val. po pietų p. Andrews' name, 919 Broadway. Susirinkimas labai svarbus, nes reikia aptarti, kaip atžymėti BALFo 10 metų sukaktį, kaip pravesti rudeninį vajų ir kitus šalpos reikalus. Visus lietuvius prašome gausiai dalyvauti. —Skyriaus Valdyba.

Lietuvių Sąjungos "Ramovė" Chicagos skyr. visuotinis narių susirinkimas šaukiamas rugsėjo 26 d. (sekmadienį), 2:30 val. po pietų, Hollywood svetainėje, 2421 W. 43rd St. Darbotvarkė svarbi. Susirinkime dalyvauti kviečiami tik Sąjungos nariai. —Skyriaus Valdyba.

Teisybės Mylėtojų Draugystės rudeninis piknikas - išvažiavimas įvyks sekmadienį, rugsėjo 26 d., prie 82-os ir Keane Ave., buvusiame Mary Lukas darže, tai yra prieš Lietuvių Tautines Kapines, Willow Springs, Ill. Visi lietuviai kviečiami į teisybiečių išvažiavimą. Bus keptų silkių ir lietuviško alaus. — Kviečia Valdyba ir Kom.

L. Žagarės Klubo susirinkimas bus sekmadienį, rugsėjo 26 d., 1 val. po pietų Vengeliausko svet., 4500 South Talman Ave. Malonėkite skaitlingai dalyvauti, nes yra daug svarbių reikalų aptarti. — Keturakis, rašt.

Lietuvių Piliečių Darbininkų Pašalpos Klubo mėnesinis susirinkimas bus sekmad., rugsėjo 26 d., 1 val. popiet V. Neffo svet., 2435 So. Leavitt St. Visi nariai,-ės kviečiami dalyvauti. —James R. Cherry, sekr.

Jonas Feravičius

gyveno 2100 So. 51st Ct., Cicero, Ill.

Mirė 1954 metų rugsėjo 23 dieną, sulaukęs pusės amžiaus. Gimęs Lietuvoje.

Paliko nuliūdę: žmona Helen, pagal tėvus Grincevičiūtė; du sūnūs: Bill, marti Ida, anūkas William; John, marti Margaret, anūkė Maureen; brolis Kazimieras, jo žmona Stanislava su šeima; 3 seserys: Mary Stankus su šeima, Stanislava Šarmulis su šeima ir Antoinette Skamarak, jos vyras Francis su šeima, gyv. Los Angeles, California, ir kiti giminės, draugai ir pažįstami.

Priklausė Lithuanian Chamber of Commerce.

Kūnas pašarvotas Vasaitis-Butkus koplyčioje, 1446 So. 50th Ave., Cicero, Ill.

Pirmadienį, rugsėjo 27 dieną, 8:30 val. ryto bus lydimas iš koplyčios į Šv. Antano parapijos bažnyčią, o po gedulingų pamaldų bus laidojamas Šv. Kazimiero kapinėse.

Visi a. a. Jono Feravičiaus giminės, draugai ir pažįstami nuoširdžiai kviečiami dalyvauti laidotuvėse ir suteikti jam paskutinį patarnavimą ir atsisveikinimą. Nuliūdę lieka:

Žmona, Sūnūs, Marčios, Anūkai, Brolis, Seserys, Brolienė, švogeriai ir Gim.

Laid. direkt. Vasaitis-Butkus. Tel.: OLympic 2-1003.

Trijų Metų Mirties Sukaktis

KAZIMIERAS WAŠKELIS

Gyvenęs 4250 So. Campbell Ave.

Mirė 1951 metų rugsėjo 26 d., sulaukęs 67 metų amžiaus. Gimęs Lietuvoje, Raseinių apskr., Kražių parap., Daugintiškių kaime.

Palaidotas Šv. Kazimiero kapinėse.

Paliko nuliūdę: žmona Antanina, pagal tėvus Dobrovolskytė; dvi dukterys: Helen Kavolis, žentas John, anūkė Geraldine; Stella Žilvitis, žentas Sanley, anūkė Peggy; brolis Adolfas Waškelis, jo žmona Ona ir jų šeima, ir kiti giminės, draugai bei pažįstami; Lietuvoje liko trys seserys ir jų šeimos.

Mūsų brangiajam vyrui ir tėvui pagerbti bus laikomos Šv. Mišios Šv. Antano bažnyčioje, esančioje Cicero, Ill., 1954 metų rugsėjo 25 d., 7:00 valandą ryto. Kviečiame visus gimines, draugus ir pažįstamus atsilankyti į pamaldas ir pasimelsti už a. a. Kazimiero Waškelio sielą.

Mes Tavęs, Mūsų Brangiausias, niekuomet neužmiršime. Tu pas mus jau nebesugrįši, bet mes anksčiau ar vėliau pas Tave nueisime. Tebūna Tau lengva ši žemelė.

Nuliūdę lieka:

Žmona, Dukterys, Brolis, Žentai, Anūkės, Brolienė, Giminės ir daug Pažįstamų.

FRANK DOVGIN

Gyveno 6741 So. Peoria Street

Mirė 1954 m. rugsėjo 21 d., 4 val. po pietų. Gimęs Lietuvoje. Amerikoje išgyveno apie 45 metus.

Paliko nuliūdę: du sūnūs: Frank, žmona Dolores ir šeima; Jonas, žmona Anna; du broliai: Jeronimas su šeima ir Antanas su šeima; sesuo Ona Katauskas ir šeima; kiti giminės, draugai bei pažįstami.

Kūnas pašarvotas Mažeikos ir Evans koplyčioje, 6845 So. Western Avenue.

Šeštadienį, rugsėjo 25 dieną, 9:30 valandą ryto bus lydimas iš koplyčios į Lietuvių Tautines kapines.

Visi a. a. Frank Dovgino giminės, draugai ir pažįstami nuoširdžiai kviečiami dalyvauti laidotuvėse ir suteikti jam paskutinį patarnavimą ir atsisveikinimą.

Nuliūdę lieka:

Sūnūs, Marčios, Broliai, Sesuo ir Giminės.

Laidotuvių direktorius Mažeika ir Evans. Tel. REpublic 7-8600.

URBA
Gėlės Mylintiems, Vestuvėms, Banketams, Laidotuvėms, Papuošimams.
GĖLININKAS
4180 ARCHER AVENUE
Tel.: LA 3-5800 arba LA 3-5870

GUŽAUSKŲ
BEVERLY HILLS GĖLINYČIA
GĖLĖS VISOMS PROGOMS
6901 SO. WENTWORTH AVE.
Telef.: ST 3-2454 ir HU 3-2224

GĖLININKAS
(PUTRAMENTAS)
Linksmumo arba liūdesio valandoje Gražiausios Gėlės ir Vainikai. Reikale pašaukite: atvyksim į jūsų namus su vainikų paveikslais išsirinkti
ROY R. PETRO (Putramentas)
5519 So. Harlem Avenue
POrtsmouth 7-9020

LOVEIKIS
Siunčiam Gėles Telegramu į Visas Pasaulio Dalis
KVIETKININKAS
Gėlės Vestuvėms, Banketams ir Pagrabams.
3314 S. Halsted St. YArds 7-7308

STEPONAS C. LACKAWICZ
LAIDOTUVIŲ DIREKTORIUS
Trys Koplyčios
2424 WEST 69th STREET REpublic 7-1213
2314 WEST 23rd PLACE VIrginia 7-6672
10756 S. MICHIGAN AVE. PUllman 5-1270

LIŪDESIO VALANDOJ ŠAUKITE
MAŽEIKA & EVANS
LAIDOTUVIŲ DIREKTORIAI
Air Conditioned Chapel and Parking Facilities.
6845 S. Western Ave. RE 7-8600-8601
Gyvenantiem kitose miesto dalyse gausim koplyčią arčiau jūsų namų

A. PETKUS
LAIDOTUVIŲ DIREKTORIUS
6812 So. Western Avenue
1410 South 50th Avenue
CICERO, ILL.
TELEFONAI:
GRovehill 6-2345-6 TOwnhall 3-2109
KOPLYČIOS VISOSE MIESTO DALYSE

John F. Eudeikis
LAIDOTUVIŲ DIREKTORIUS
SENIAUSIA IR DIDŽIAUSIA LAIDOJIMO ĮSTAIGA
AMBULANCE DIENĄ IR NAKTĮ
4605-07 SO. HERMITAGE AVE.
Tel.: YArds 7-1741 ir BIshop 7-9481
4330-34 SO. CALIFORNIA AVE.
Telefonas LAfayette 3-0440
Mūsų radio programos šeštadieniais 9:15 ryto iš WGES 1390 kil.
MODERNIŠKOS AIR-CONDITIONED KOPLYČIOS

NARIAI Chicagos Lietuvių Laidotuvių Direktorių Asociacijos
AMBULANCE PATARNAVIMAS DIENĄ IR NAKTĮ.
★
TURIME KOPLYČIAS VISOSE MIESTO DALYSE

PETRAS P. GURSKIS
659 WEST 18th STREET Phone: SEeley 3-5711

ALFRED VASAITIS-VANCE
6126 W. ROOSEVELT ROAD Phone: OLympic 2-5245

J. LIULEVIČIUS
4348 S. CALIFORNIA AVE. Phone: LAfayette 3-3572

GEORGE F. RUDMIN
3319 S. LITUANICA AVE. TEL. YArds 7-1138-1139

P. J. RIDIKAS
3354 S. HALSTED STREET Phone: YArds 7-1911

LEONARDAS A. EZERSKIS
1646 W. 46th STREET Phone: YArds 7-0781

LEONARD BUKAUSKAS
10821 S. MICHIGAN AVE. Phone: COmmodore 4-2228

VASAITIS - BUTKUS
1446 SO. 50th AVE., Cicero, Ill. Phone: OLympic 2-1003

ANTANAS M. PHILLIPS
3307 LITUANICA AVE. Phone: YArds 7-3401

BALTIJOS SANTARVĖS SUKAKTIS

Šių metų rugsėjo 12 dieną sueėjo dvidešimt metų nuo Lietuvos, Estijos ir Latvijos Santarvės ir Bendradarbiavimo Sutarties pasirašymo. Šiai reikšmingai sukakčiai paminėti, Lietuvos, Estijos ir Latvijos Pasiuntiniai Prancūzijoje surengė tą dieną priėmimą Strasburgo mieste, Maison Rouge viešbučio salėje.

Į minėjimą, kuriam pirmininkavo p. Ernest Pezet, Prancūzijos Respublikos Tarybos vicepirmininkas ir Prancūzijos-Baltijos Draugijos pirmininkas, buvo pakviesti Europos Tarybos valstybių parlamentų nariai, tos Tarybos Generalinio Sekretariato atstovai, Strasburgo miesto burmistras, Laisvosios Europos Universiteto vadovybė, Baltijos bendruomenių Alzase ir Lotaringijoje nariai, o taip pat ir didžiųjų informacijų agentūrų, radijų ir prancūzų bei užsienių spaudos atstovai.

Šia proga susirinkimas yra gavęs daug sveikinimų, jų tarpe ir iš Laisvosios Europos Komiteto Prancūzijoje.

Sutarties istoriją, jos būdingus bruožus ir vykdymą prieškariniame laikotarpyje bei dabartinėje kovoje už išsilaisvinimą iš eilės nušvietė p. S. Lozoraitis, vienintelis išlikęs gyvas Sutarties pasirašytojas, p. K. R. Pusta, Estijos Ministras, p. O. Grosvald, Latvijos Ministras ir p. S. Bačkis, Lietuvos Ministras.

Sutartis, pasirašytoji Ženevoje 1934 metų rugsėjo 12 dieną, trijų Baltijos kraštų politikų buvo numatyta dar Paryžiaus Taikos Konferencijos (1919 m.) laikais, o prieš ją pasirašant yra buvę įvairių bandymų Baltijos Santarvei sudaryti. Savo nuostatais ir dvasia ši sutartis yra Pabaltijo sritinis etapas kelyje į Europos apjungimą. Glaudus trijų Baltijos valstybių bendradarbiavimas buvo patikrintas sutartyje nustatytųjų periodinių užsienių reikalų ministrų konferencijų, o skaitlingoms įstaigoms ir komisijoms buvo pavesti bendrieji teisiniai, ekonominiai, socialiniai ir kultūriniai klausimai. Tarp Baltijos atstovų užsieniuose buvo sudaryti tiesioginiai ryšiai. Draugingumo saitai, kuriuos giliai juto šios trys tautos, buvo sustiprinti ir išreikšti bendradarbiavimu įvairiausiose srityse.

Sutartis, įsigaliojusi 1934 metų lapkričio 3 dieną, tebegalioja ir dabar ir teikia įkvėpimo Baltijos valstybių bendrajai veiklai ir laikysenai.

Drauge kovoję su hitleriniais įsiveržėliais, lietuviai, estai ir latviai ranka rankon tęsia pasipriešinimą sovietiniam prispaudėjui. Tenka manyti, kad savitarpio bendradarbiavimas vyksta ir okupuotųjų kraštų viduje. Vakarų Europoje, Amerikoje, ir daugelyje kitų kraštų Pabaltijo tremtiniai palaiko savitarpio ryšį. Trijų tautų atstovai vieningai pasireiškia visose įstaigose ir sambūriuose, kurių tikslas yra demokratinio pasaulio sukūrimas. Jų Tautiniai Komitetai ir diplomatiniai atstovai, kurie tebeina savo pareigas, Baltijos valstybių inkorporavimui į Sovietų Sąjungą nesant pripažintam jokio tarptautinės reikšmės akto, glaudžiai bendradarbiauja. Pabaltijo Santarvės ir Bendradarbiavimo sutartis, sudaryta ir įgyvendinta laimingajame trijų tautų laikotarpyje, palaiko jas šio sunkaus bandymo metu. Ji todėl yra ir laidas ateičiai.

Pasirinkdami Strasburgą šiam minėjimui, Europos Tarybos posėdžių išvakarėse, rengėjai norėjo padaryti simbolinį mostą, patvirtinantį Lietuvos, Estijos ir Latvijos tautų norą laisvai įsijungti į laisvą ir vieningą Europą. Jie tuo pačiu teikia pagarbą Prancūzijai, kuri yra likusi ištikima savo didžiajai Teisingumo ir Laisvės tradicijai.

Išalkusio lietuvio atminimo ir pagerbimo mėnuo

Juozo Audėno žodis, tartas 1954 m. rugsėjo mėn. 11 d. per J. J. Stuko radiją

Mieli Klausytojai,

Žmonėse yra prigijusių daug gražių papročių. Vienas iš tokių papročių yra prisiminimas ir pagerbimas mirusiųjų. Mes Lietuvoje visus mirusiuosius pagerbdavome, jų kapus aplankydavome ir papuošdavome per Vėlines. Čia Amerikoj irgi yra tas gražus paprotys mirusiuosius prisiminti ir pagerbti. Gegužės trisdešimtoji diena yra jiems pagerbti paskirta ir padaryta valstybinė šventė.

Jautresnės sielos žmonės, nors ir neturėdami artimų mirusiųjų, labai dažnai lanko ir puošia kitų apleistus kapus.

Šiandien prieš mus, malonūs klausytojai, yra kita ir labai svarbi problema. Šiandien, kai mūsų tauta pavergta ir žudoma, mes turime pasiskirti **gyvo, bet nepajėgiančio savęs išlaikyti žmogaus atminimo dieną.**

Mūsų lietuvių šiame laisvajame pasaulyje yra nemažas būrys. Absoliuti mūsų dauguma esame sotūs ir apsirengę. Turime nemaža ir tokių, kurie savo darbu ar sumanumu turi ir gražaus turto susidėję. Tuo tarpu nedidelė mūsų šeima, keli tūkstančiai žmonių yra visiškai alkani ir per daug išvargę. Tai tas mūsų brolių ir seserų lietuvių būrelis, kurių sveikata ar kitos nelaimingos aplinkybės sutrukdė apleisti tremtinio nelaimingą vietą — Vokietiją ar Austriją.

Štai BALFas visą šitą rugsėjo mėnesį paskyrė gyvo žmogaus, gyvo, išalkusio lietuvio atminimo ir pagerbimo mėnesiu. BALFas kviečia mus visus per šį mėnesį pasiskirti vieną dieną, aplankyti savo mintimis tuos visus mūsų tautiečius, pažvelgti į jų įdubusias akis ir pageltusius veidus. Pažvelgti savo grynos širdies akimis ir pajusti tą šiurpulį, kuris kiekvieną sukrečia, pamačius nelaimės ištiktą žmogų. Tokiam žmogui mes turime ištiesti savo pagalbos ranką, o toji pagalba galima tik per aukas.

Aš manau, kad padėti tremtyje išalkusiems ir bendrai tebevargstantiems tautiečiams nėra vien pasigailėjimo sąlyga, bet dar daugiau mūsų būtina pareiga. Pareiga, kaip lietuvių lietuviams. Tad jei kurio nors iš mūsų ir nejaudina pasigailėjimo jausmas, tas tegul šaltai apgalvoja ir supranta savo būtiną pareigą. Toji pareiga nėra didelė. Tik palaikykime ją savo širdyje, savo atmintyje ir gausiomis aukomis atsiteiskime mūsų tautos nelaimingiesiems, bet mums pasiekiamiems tautiečiams. Sibire esančiųjų mes nepasiekiame. Nelaukdami net atsilankančių BALFo aukų rinkėjų, tuojau savo aukas siųskime, kad iš tiesų išsiųstosios aukos diena būtų mūsų širdyse įrašyta kaip mūsų sielą raminanti diena, kurią mes sau pasiskyrėme **gyvo lietuvio atminimo ir nelaimingo žmogaus sušelpimo diena.**

UNITED PRESS-NAUJIENŲ Radiophoto

Buvusį United Press korespondentą Richard Applegate pasitinka jo motina. Iš Tokijo Applegate atvyko į Spokane, Wash. Applegate ir Donald Dixon (dešinėje) prieš 18 mėnesių buvo Kinijos komunistų suimti. Tik prieš kelias dienas jiems pasisekė atgauti laisvę.

Kokio amžiaus geriausias vairuotojas

Chicagos eismo saugumo ekspertas Meyerhofer sako, jog daugiausia patyręs ir saugiausiai galįs sunkvežimius vairuoti šoferis esąs tarp 43 ir 52 metų amžiaus. Šią mintį jis iškėlė metinių prekių sunkvežimių prižiūrėtojų kursų atidaryme prie Purdue universiteto, Lafayette, Ind.

Laisvės festivalis

Dalyvauja ir lietuvių chorai

Milžiniškas festivalis pavaizduoti už geležinės uždangos patekusių tautų kančioms ruošiamas spalio 3 d. Chicagoje, International Amphitheatre patalpose, 42 ir S. Halsted St.

Programoje dalyvaus radijo, televizijos ir Hollywoodo aktoriai, taip pat įvairių tautų grupės. Be kitų, dalyvauja Jan Kiepura, Jeanette Macdonald.

Lietuviai pasirodys su Dainavos ansamblio ir Alice Stephens-Steponavičienės chorais.

Aprėžtas biletų kiekis, lietuviams skirtas, galima gauti televizijos krautuvėje Dainoje, 3130 So. Halsted St., tel. DAnube 6-6887.

Well established 32 bed hospital in Beatrice, Nebraska, has unusually attractive vacancies for
REGISTERED GRADUATE NURSES FOR GENERAL DUTY
and
X-RAY TECHNICIAN and/or LAB TECHNICIAN
Good working conditions — Pleasant associates
Blue Cross available — Good wages
Pleasant location 40 miles from Lincoln, 100 miles from Omaha.
Applicants must be graduates of accredited schools of nursing and eligible for license in Nebraska.
Thru Sunday, September 19 Phone MRS. E. J. FRY AUSTIN 7-0851 for personal interview.
After Sunday write full details of education and experience to:
ADMINISTRATOR, MENNONITE DEACONESS HOSPITAL
1111 No. 11th Street, Beatrice, Nebraska

Moving Moving
PERKRAUSTYMAS IŠ ARTI IR TOLI
ILGŲ METŲ PATYRIMAS — PIGUS SĄŽININGAS PATARNAVIMAS.
NAUJI DIDELI SUNKVEŽIMIAI — PATOBULINTI PERKRAUSTYMUI ĮRANKIAI, KAIP PATYS SUNKVEŽIMIAI, TAIP IR JŪSŲ PERKRAUSTOMI BALDAI YRA APDRAUSTI — INŠIURINTI.
J. NAUJOKAITIS 2022 WEST 69th STREET, CHICAGO 29, ILLINOIS. Tel.: WAlbrook 5-9209

Susivienijimas Lietuvių Amerikoje

KVIEČIA VISUS Į BENDRĄ LIETUVYBĖS DARBĄ

PRIKLAUSYTI Susivienijime Lietuvių Amerikoje, tai susijungti su savo broliais ir sesėmis bendram lietuvybės išlaikymo darbui ir kovai už gražią Lietuvos ateitį.

• •

LIETUVYBĖS SLA VAJUS, prasidėjęs Vasario 16-tą, suteikia įstojimo į SLA lengvatas visiems naujai įstojantiems. Pasinaudokite šia proga.

• •

APDRAUDA Susivienijime Lietuvių Amerikoje yra parankiausia, pigiausia ir tikriausia — sujungta su fraternalėmis naudomis. SLA apdrauda pagelbės Jums ir jūsų šeimai nelaimėje.

• •

SLA VEIKLA ir jo tikslai bei praeityje nuveikti darbai ir pasiekti nuopelnai aprašyti atskiruose leidiniuose, kuriuos gausit tuojau nemokamai, jei parašysit SLA Sekretoriui:

DR. M. J. VINIKAS
307 W. 30th Street, New York 1, N. Y.

LIETUVIŲ PREKYBOS NAMAI

Moderniškiausi baldai, 1954 metų modelio televizijos aparatai: ZENITH, MOTOROLA, WESTINGHOUSE, SYLVANIA ir daug kitų. Skalbiamos mašinos, šaldytuvai, gazo šildymui pečiai: SIEGLER, MOORE IR kiti. Radio aparatai kilimai, spyruokliai, matracai ir visa, kas tik reikalinga namų įrengimams.

Lengvi išmokėjimai, sekmadieniais jokių taksų.

FURNITURE CENTER INC.
Įmonės vedėjas JUSTAS LIEPONIS
3222-24-26 So. Halsted Str. VIctory 2-4226
Įmonė atidaryta: Pirm., Ketv. 9-9:30. Kitomis dien. 9-6. Sekm. 10-5 val.

PLANINGAS TAUPYMAS MOKA GERUS DIVIDENDUS
Kiekvienas žmogus turėtų atliekamus nuo pragyvenimo pinigus taupyti kas savaitę.
Taupyti reikia: senatvei, vaikų mokslui, įsigijimui namo, automobilio, atostogoms, vestuvėms, krikštynoms ir kitiems reikalams. Kas turi susitaupęs pinigų, tas jaučiasi saugesnis ir laimingesnis. Pradėk taupyti šiandien!
MUTUAL Federal SAVINGS
AND LOAN ASSOCIATION
2202 W. Cermak Rd. • Chicago 8, Ill.
JOHN J. KAZANAUSKAS, Pres. • Tel. VIrginia 7-7747
Savings Insured to $10,000 by F.S.L.I.C.

C. L. D. D.

Tel.: PRospect 8-1717
DR. S. BIEŽIS
GYDYTOJAS IR CHIRURGAS
3148 WEST 63rd STREET
Val.: kas dieną po pietų 1-3; vak. 7-8, tiktai antradieniais ir penktadieniais. Trečiad. ir sekmad. ofisas uždarytas.
Rez. 3241 WEST 66th PLACE
Phone: REpublic 7-7868

Ofiso telef.: VIrginia 7-0036
Rezidencijos: BEverly 8-8244
DR. T. DUNDULIS
GYDYTOJAS IR CHIRURGAS
4157 ARCHER AVENUE
Ofiso valandos:
Nuo 2—4 ir nuo 6—8:30 val. vakaro
Šeštadieniais nuo 2 iki 4 po pietų
Trečiadieniais pagal sutartį

DR. STRIKOL
GYDYTOJAS IR CHIRURGAS
4645 SO. ASHLAND AVENUE
Ofiso valandos: nuo 2—4 ir 6—8; Ser., Subat. ir Nedėl. tik susitarus.
Ofiso Telefonas: YArds 7-4787
Namų Telefonas PRospect 6-1930
Jei neatsilieps viršutiniai telefonai, šaukite MIdway 3-0001

DR. BRUNO J. ZUBRICK'AS
GYDYTOJAS IR CHIRURGAS
2951 WEST 63rd STREET
(netoli Sacramento Ave.)
Valandos: 2—4 po pietų ir 7—9 vak., trečiad. ir sekmad. pagal susitarimą.
Telefonas: HEmlock 4-7899
Namų tel.: HIlltop 5-2557

KITI LIETUVIAI DAKTARAI

DR. JUZE AGLINSKAS
GYDYTOJA IR CHIRURGĖ
Vaikų ir Moterų Ligos
5159 SO. DAMEN AVENUE
Medicine and Surgery Building
Valandos: Pirm. 10-4, antr. 10-1 ir 6-9, treč. 10-4, penkt. 10-1 ir 6-9, šešt. 10-12
Ofiso: PR 6-7800 — Namų TR 4-1765

Dr. Kęstutis Aglinskas
GYDYTOJAS IR CHIRURGAS
2300 WEST 51st STREET
Val.: Pirm. ir antr. 10—12, ketv. ir penkt. 6—8 p. p., treč. ir šešt. pagal susitarimą.
Telef.: ofiso PRospect 6-1795
Rezid.: TRiangle 4-1765

DR. PETER BRAZIS
PHYSICIAN AND SURGEON
2434 WEST 71st STREET
CHICAGO, ILL.
Telefonai:
Ofisas: HEmlock 4-5849
Rezidencija: HEmlock 4-2324
OFISO VALANDOS:
Pirmad., Ketvirt. ir Penktadieni nuo 1-4 ir 7-9, Antrad. nuo 1-5, Trečiad. ir Šeštadieni tiktai susitarus.

Tel.: YArds 7-3526 — YArds 7-7410
DR. G. J. BYLAITIS
Nervų, vidaus ir vaikų ligos
Val.: antr., penkt. 7 iki 8:30 P. M.
Šeštad. 12:30 iki 1:30.
Kitomis dienomis tik susitarus
DR. J. G. VALAITIS
Val.: kasdien 6:30-8:30, šešt. 4-6.
4038 SO. ARCHER AVENUE

Tel. ofiso: VI 7-0600; rez.: VI 7-7303
DR. BR. GAIŽIUNAS
GYDYTOJAS IR CHIRURGAS
4055 ARCHER AVENUE
(Kampas Archer ir California Ave.)
VAL.: 2—4 po pietų ir 6—8 vakare, šeštadieniais 2—7 p.p., išskyrus sekm.

Telef. ofiso: LAfayette 3-1707
Rez.: FIllmore 3-8614 (Maywood, Ill.)
DR. S. GEŠTAUTAS
GYDYTOJAS IR CHIRURGAS
Spec. širdies, vidaus ir vaikų ligos.
4055 SO. ARCHER AVE.
(kampas Archer ir California Ave.)
Valandos: antr. ir ketv. 6-8 po pietų. Šeštadienį 2-4 po pietų.

Rezid. telef.: STewart 3-4511
Ofiso telef.: YArds 7-1166
DR. J. GUDAUSKAS
GYDYTOJAS IR CHIRURGAS
756 WEST 35th STREET
Kampas Halsted ir 35-tos gatvės.
Valandos: 1-4 p. p. ir 6:30-8:30 val. kasdien. Trečiadieniais uždaryta. Šeštadieniais nuo 1 iki 4 po pietų.

DR. A. JENKINS
PHYSICIAN AND SURGEON
(Lietuvis Gydytojas)
2500 WEST 63rd STREET
Ofiso val.: kasdien nuo 2—4 po pietų ir 7:30—9 vakaro.
Trečiad. ir šeštad. uždaryta.
Ofiso Telef.: PRospect 6-3838
Rezid. Telef.: REpublic 7-9199

GRovehill 6-1595
Dr. Aldona A. Juska
AKIŲ LIGŲ SPECIALISTĖ IR PRITAIKO AKINIUS
Valandos: 9-12, 7-9 pagal susitarimą, Išskyrus trečiadienius ir šeštadienius.
2422 W. MARQUETTE ROAD

Tel. ofiso GR 6-4322. Rez. HI 5-2626
DR. JOSEPH W. KADZEWICK
(LIETUVIS)
GYDYTOJAS IR CHIRURGAS
Priėmimo valandos tiktai susitarus: nuo 2 iki 4 v. p. p. ir nuo 7 iki 9 vak., išskyrus trečiadienius.
MANOR MEDICAL ARTS BLDG.
6400 SO. KEDZIE AVE.

Ofiso ir buto telef.: OLympic 2-1381
DR. F. V. KAUNAS
GYDYTOJAS IR CHIRURGAS
1336 SO. 49th COURT, CICERO
Priėmimo val.: Kasdien 10-12 val. ryte ir 5-8 val. vak. Šeštad. 10-2 ir 4-6.
Butas: 1832 So. 49th Court, Cicero

Prie "Naujienų" kai priprasi—darbą, žinią, —viską rasi.

Ofiso telefonas: LAfayette 3-3210
Jei neatsiliepia šaukite KEdzie 3-2868
Dr. Emily V. KRUKAS
GYDYTOJA IR CHIRURGĖ
4146 SO. ARCHER AVE.
Val.: kasdien po pietų nuo 12-2:30 Daily afternoons.
Vakarais: pirm., antrad., ketvirtad. 6—8:30 Trečiadieniais tik susitarus

Telef.: Ofiso ir buto OLympic 2-4159
DR. P. KISIELIUS
GYDYTOJAS IR CHIRURGAS
1435 So. 49th Ct., Cicero, Ill.
Kasdien 1-3 val. ir 6-8 val. vakaro
Šeštadieniais 12-2 val. ir 3-5 v. v.
Butas 1604 So. 49th Ave., Cicero, Ill

Dr. A. Valis - Labokas
GYDYTOJAS IR CHIRURGAS
Spec. Moterų Ligos
3267 SO. HALSTED STREET
Telefonas: DAnube 6-1125
Valandos: 1-4 ir 6-8 vakaro.
Šeštadieniais 1-4 val. po pietų.

Telefonai: ofiso GRovehill 6-5399
Rezid.: PRospect 6-4732
DR. A. MACIŪNAS
GYDYTOJAS IR CHIRURGAS
Spec. chirurginės ligos
2423 WEST 63rd STREET
(kampas 63rd ir Artesian)
OFISO VAL.: 2-4 ir 6-8 val. po pietų kasdien. Šeštadienį 2-4 val.
Trečiadieniais ir sekmad. uždaryta.

DR. EDWARD B. MURAUSKAS
GYDYTOJAS IR CHIRURGAS
OFISAS:
2750 WEST 71st STREET
(prie California Ave.)
Valandos pagal susitarimą.
Ofiso telefonas: GRovehill 6-1321
Jei neatsiliepia Vincennes 6-3900

DR. CONSTANCE O'BRITIS
PHYSICIAN AND SURGEON
2408 WEST 63rd STREET
Tel.: HEmlock 4-5524
Hours by appointment only.

DR. Z. RUDAITIS
GYDYTOJAS IR CHIRURGAS
SPEC. CHIRURGINĖS IR ORTOPEDINĖS LIGOS
2435 WEST 69th STREET
Telefonas: REpublic 7-2290
VAL.: Šiokiadieniais, išskyrus pirm., nuo 10 val. iki 12 val. ryto ir nuo 5 val. iki 8 val. vak. Pirmad. tik nuo 5 iki 8 vak. Šešt. nuo 10 iki 12 ryto.

Tel. offiso CLiffside 4-2896
Res. LAfayette 3-1172
DR. P. STRIMAITIS
GYDYTOAS IR CHIRURGAS
1724 West 47th Street
(kampas 47 & Hermitage)
Priėmimo val. 2-4 ir 6-9 val. p. p. šešt. 2-6 v. p. p. išskyrus sekmadienius

Telefonai: ofiso CLiffside 4-0253
Rezidencijos: YArds 7-6388
DR. A. Z. ŠAULYS
GYDYTOJA IR CHIRURGĖ
4645 S. ASHLAND AVE. (kmb. 211)
Pirm., Antr., Ketv. ir Penktad. 6:30—8:30 val. vak. Šeštadieni 2—4 v. p. p

Dr. Fl. Tallat-Kelpša
Dr. E. Tallat-Kelpša
GYDYTOJAI IR CHIRURGAI
MARQUETTE PARKO OFISAS:
2656 WEST 63rd STREET
(kampas Washtenaw ir 63rd St.)
Kasdien 3-5, išskyrus antr. ir ketv.
Kasdien 6-8:30, išskyrus treč. ir šešt.
Tel.: PRospect 6-8548.
Cicero ofisas: 5002 West 16th Street
Kasdien 6-8:30, antrad. ir ketv. 1-3
šeštadieni 11-1.
Telef.: TOwnhall 3-0959
Namų telef.: HEmlock 4-7080
Kitu laiku tik susitarus

DR. VYT. TAURAS-TUPČIAUSKAS
GYDYTOJAS IR CHIRURGAS
Bendra praktika, spec. Moterų ligos
Ofisas ir rezidencija: 2410 W. 51st St.
(antras namas nuo Western Ave.)
Ofiso ir rezid. telef. PRospect 8-1223
Ofiso val.: Pirm. 8—10 v. v. Antr., Treč. ir Penkt. 6—9 v. v. ir Ketv. ir Šešt. 2—4 v. p. p.

DR. V. P. TUMASONIS
GYDYTOJAS IR CHIRURGAS
CHIRURGINĖS LIGOS
Ofiso telef.: HEmlock 4-2123
6255 SO. WESTERN AVENUE
Rezid. telef.: PRospect 6-8484
Val.: 2-4 po pietų ir 7-9 vak. Šetad. 2-4 po pietų. Treč. ir sekm. uždaryta.

Telef.: ofiso PRospect 6-9400
Rezid.: HEmlock 4-3851
Dr. Ona Vaškevičius
(VAŠKEVIČIŪTĖ)
GYDYTOJA - CHIRURGĖ
6560 SO. WESTERN AVE.
Val.: kasdien nuo 1-3 popiet ir nuo 6-8 val. vakaro; šeštad. 1-4 popiet; trečiad. ir kitu laiku tik susitarus.

Tel.: ofiso VI 2-1581, rez.: VI 2-0742
DR. V. VILEIŠIS
GYDYTOJAS IR CHIRURGAS
802 WEST 31st STREET
(kampas Halsted ir 31-os gatvių)
Priėmimo valandos: 2-4 ir 6-8 val.
Šeštadieniais 2-4 val. po pietų.
Sekmadieniais uždaryta.

Orthopedas - Protezistas
P. ŠILEIKIS
Kaulų fraktūroms įtvarai, Polio-Cerebral Palsy ir įvairioms vaikų bei suaugusiųjų deformacijoms pašalinti spec. Aparatai. Amput kojoms ir rankoms visų sistemų Protezai. Orthop. pėdos Plokštelės (Arch Supports). Moterims, vyrams ir vaikams įvairių tipų med. Bandažai ir t.t.
VAL.: 9—4 ir 6—8. Šeštadieniais 9—1
ORTHOPEDIJOS TECHNIKOS LABORATORIJA,
1911 W. 59th St., Chicago 36, Illinois
Tel.: PRospect 6-5084

Tik "Naujienos" rašo tiesą—neša laimę, mokslą, šviesą.

KITATAUČIAI GYDYTOJAI

DR. CHARLES SEGAL
GYDYTOJAS IR CHIRURGAS
4740 So. Ashland Ave.
(2-ras aukštas)
Ofiso telefonas: YArds 7-0554
Jei neatsiliepia šaukite:
Rez. telef.: MIdway 3-2880
OFISO VALANDOS:
Nuo 10 iki 12 val. ryto, nuo 2 iki 4 val. po pietų ir nuo 7 iki 8:30 vakaro

Dr. C. M. Liestenfeltz
CHIROPRACTOR - PHYSICIAN
515 Broadway — Gary, Indiana
Phone GAry 3-0717
35 years experience
Hours: Daily till 9:00 p. m.

AKIŲ GYDYTOJAI

DR. G. SERNER
LIETUVIS AKIŲ GYDYTOJAS
25 metų patyrimas
Tel.: YArds 7-1829
Pritaiko Akinius
Kreivas Akis
Ištaiso.
Ofisas ir Akinių Dirbtuvė
756 WEST 35th STREET
Valandos: nuo 10 iki 2, nuo 6 iki 8.
Trečiadieniais tik susitarus.
Šeštadieniais nuo 10 iki 3 val. popiet.

Dr. Kazimieras
MICHEL
Optometristas - Orthoptistas
Gydo nusilpusias ir nervuotas akis. Ekzaminuoja akis ir pritaiko akinius. Išgydo kreivas akis be operacijos. Įdeda netikrą — artificialę akį pagal sveiką. Praktikuoja per 39 metus. Kalba lietuviškai.
4654 SO. ASHLAND AVENUE
Telefonas: YArds 7-6616
Nuo 9:30 val. ryto iki 8 val. vakaro.
Geras patarnavimas.

Dr. Ant. Rudokas, O. D.
tikrina akis, pritaiko akinius, keičia stiklus ir rėmus.
Telefonas: YArds 7-7381
Priima: Vakarais nuo 6 ir 9 val.
Šeštad. nuo 10 ryto iki 4 po pietų.
Treč. ir sekmad. pagal susitarimą.
4701 S. DAMEN AVE., Chicago, Ill.

MARY LANE
SCHOOL OF BEAUTY CULTURE
4750 Broadway
LOngbeach 1-4274
Learn a Profession — Enroll Now
TEACHING, BRUSHUP AND MANICURING COURSES.
Days • Nights • Part Time
• REASONABLE TUITION
• PAYABLE MONTHLY

REUMATIZMAS
Gydytojų ir ligoninių ilgus metus tyrinėta ir dabar rekomenduojama naujoji žalia AMERPOL tablėtė skubiai Jums sumažins skausmus. Artritį ir reumatizmą turintieji pajus lengvatą sutinusiuose ir paraudusiuose kojų, kelių, pirštų bei nugaros sąnariuose bei raumenyse. Nors Jus skausmai ir ilgai kankino, ši naujai pagamintoji AMERPOL sumažins Jums skausmus. Tik $3.50 už 100 tablečių. Jas galit gauti savo vaistinėj arba besikreipiant į AMERPOL, 957 No. Ashland, Chicago 22, Ill.

NERVINĖ
Alexander's Nervinė, kuri turėtų veikti nuo nervų ligų, yra mišinys stiprių ir brangiausių šaknų, žiedų, žievių ir žolių, ir tas mišinys padeda nuo visokių nervų suirimų, galvos skaudėjimų, kvaišimų, isterijos, rūpesčio, susikrimtimo, nemigos, karščiavimų, išgasčio, persidirbimo ir kitų nervinių negalavimų. Gerdamas tą mišinį, gauni maistą nervams. Šios gyduolės kainuoja $5.00 svaras. Už $2.00 prisiunčiame 5 uncijas. Į Kanadą $2.25.
ALEXANDER'S CO.
414 Broadway
South Boston 27, Mass.

SOPHIE BARCUS
RADIJO VALANDA
Iš Stoties W. G. E. S.
1390 kilocycles
Kasdien: Pirmadienį iki Penktadienio nuo 8:45 iki 9:30 ryto. Šeštadieniais nuo 8:30 iki 9:30 ryto.
Ir kas pirmadienį nuo 7:00 iki 8:00 valandos vakaro.
Sekmadienį 8:30—9:30 val. ryto iš stoties WOPA, 1490 kilocycles.
Tel.: HEmlock 4-2413
7121 SO. ROCKWELL ST.
Chicago 29, Illinois

Kas NAUJIENŲ nėra lietęs. Dar ne pilnai apsišvietęs, O NAUJIENŲ tiesos žodis tikrą kelią jiems parodys.

IŠ CHICAGOS IR APYLINKIŲ

★

Uždraudė naktinį mokinių sportą

Mokyklų prižiūrėtojas Willis įsakė viešosiose mokyklose neberuošti vėlai vakarais sportinių rungtynių, kurių metu daug kur yra kilę riaušių ir muštynių bei chuliganizmo.

Eilė įvairių pareigūnų, taip pat ir policijos vadas O'Connor tą žygį pagyrė.

Tvarkai palaikyti policijos vadas sakosi paskyręs nuolatinį policijos budėjimą 6 vidurinėse mokyklose: Dunbar, Du Sable, Hirsch, Farrgut, Lake View ir Englewood. Taip dar 17 mokyklų skiriamas specialus policijos dėmesys.

Panaikino masinius automobilistų tikrinimus

Meras Kennelly įsakė sustabdyti masinius automobilistų tikrinimus pakely, sustabdant visą mašinų judėjimą, kaip tai buvo padaryta rugsėjo 11 d. ties 119 ir Doty. Esą, toks sulaikymas sudaras nereikalingų nepatogumų nekaltiems yairuotojams, o tikrinimo tikslas esąs pasiekiamas ir senaisiais įstatymais. Masinis tikrinimas buvęs įvestas pasirėmus Los Angeles ir Detroito praktika, bet ir ten šios praktikos jau esą atsisakyta.

Tačiau R. Thompson, devintosios eismo saugumo apylinkės tarybos pirmininkas, protestavo prieš to masinio tikrinimo atmetimą. Jis sako, jog 119th ir Doty apylinkės žmonės džiaugęsi tą sistemą įvedus, nes tuo būdu galima buvo kovoti su per greitai važiuojančiais bei girtais vairuotojais.

Kur registruotis balsuoti

Cook apskrities (County) miestų gyventojai gali registruotis lapkričio 2 dienos balsavimui apskrities klerko įstaigoj. Klerkas Daley kambary 230 County Building tuo reikalu interesantus priiminės nuo 9 val. ryto iki 9 val. vakaro paprastomis dienomis ir nuo 9 val. ryto iki 5 v. v. šeštadieniais iki spalio 4 dienos.

OLD UNDEROOF

Kentucky Tikroji Bourbon Degtinė—86 laipsnių—taipgi gaunama in Bond Buteliuota Old Underoof Distilling Company Lawrenceburg, Kentucky Išskiriamai parupinama Old Rose Distributing Company

A. Rudžio paskaita

A. J. Rudis, Illinojaus Lietuvių Prekybos Rūmų pirmininkas, rugsėjo 22 d. 5:30 v. v. skaitė paskaitą apie Pabaltijo valstybes bei jų bolševikinį užgrobimą Chicagos užsienio santykių tarybos (Ch. Council on Fereign Relations) susirinkime, 116 So. Michigan Ave. Žmonių buvo susirinkę nemaža.

Organizacijos pareigūnui pristačius kalbėtoją ir Lietuvos konsulą P. Daužvardį, p. Rudis vykusiai nupasakojo Pabaltijo, faktiškai daugiausia tik Lietuvos, praeitį, iškeldamas jos senovinę galybę, kultūrinį ir politinį pažangumą, visuomeninį liberalizmą, taip pat nepriklausomybės laikais padarytą didelę pažangą. Ilgiau buvo apsistota ties Sov. Rusijos sudarytomis su Lietuva sutartimis, kuriomis komunistų nuolat buvo garantuojamas Lietuvos neliečiamumas ir nesikišimas į vidaus reikalus. Bet paskui visos sutartys buvo begėdiškai sovietų sulaužytos. A. Rudis pažymėjo, kad to sovietų nusikaltimo daug dokumentų surinkęs Kersteno komitetas, kurį ir jam pačiam teko Europoje lydėti.

Po paskaitos susirinkusieji parodė gyvą susidomėjimą, keldami įvairių klausimų, į kuriuos prelegentas vykusiai atsakinėjo. Kai kurie klausė, ar nesą įtrauktas šis sovietų nusikaltimas į Jungtinių Tautų darbotvarkę.

Prieš paskaitą p. Rudis susirinkusiems pristatė eilę lietuvių organizacijų vadovų, jų tarpe ALT pirmininką L. Šimutį ir sekretorių Dr. P. Grigaitį. Po paskaitos būrelis lietuvių buvo Illinois Athletic klube pp. Marijos ir Antano Rudžių svečiais.

Tolimesnės Lietuvos bei Pabaltijo klausimu diskusijos bus tęsiamos spalio 12 d., kada bus suruoštos šios užsienio santykių tarybos apvaliojo stalo diskusijos, kuriose, be p. Rudžio, dalyvaus ir kongresmanas Kerstenas. **Kor.**

Gvardija gins Chicagą

Illinojaus krašto gvardija ruošiasi perimti Chicagos miesto gynimą priešlėktuvinės artilerijos pagalba. 8 karininkai nuvyko į Washingtoną susipažinti su oro gynybos metodais.

Pagal naują planą, gvardijos vyrai bus ištisas 24 valandas aktyvioje tarnyboje priešlėktuvinių patrankų pozicijose. Kitas personalas turės būti pasiruošęs bet kada stoti oro puolimo atveju.

Naujasis planas paremtas tuo pagrindu, kad miestas turės 16 valandų laiko nuo įspėjimo iki orinio puolimo pradžios.

Iš Chicagos žydų praeities

Žydų Chicagoje jau randama nuo miesto įsikūrimo pradžios. Pirmas žinomas Chicagoj žydas buvo Morris Baumgarten, kuris čia atvyko 1832 metais. Iš pavardžių matyti, kad tie pirmieji žydai buvo atvykę iš Vokietijos; tuo tarpu pirmieji žydai, atvykę į New Yorką beveik 200 metų anksčiau, buvo iš Ispanijos ir Portugalijos.

Kai tik susirinko bent 10 žydų, jie 1845 m. susiėjo ties Wells ir Lake gatvėmis į salę švęsti savo švenčių. Jų kongregacija suorganizuota 1845 m. Ilgainiui vis daugiau atvykdavo žydų iš Vakarų ir Rytų Europos, kurie vieni nuo kitų daugiau ar mažiau skyrėsi savo papročiais, bet dėjosi į bendras, daugiau ar mažiau skirtingas žydų organizacijas. Vakariečiai žydai iš pradžių savo susirinkimuose vartojo anglų kalbą, o rytiniai vokiečių (žargoną).

GREITAS PARDAVIMAS

Vien biznis arba su namu.
TEISINGAS PASIŪLYMAS PIRKS.

Krautuvė veikia ilgus metus, plati apyvarta.
Pamatyti savininką galima visą laiką

FRANK SABAL'S HARDWARE STORE
4912-14 WEST 14th STREET
Phone: TOwnhall 3-2216

UNITED PRESS-NAUJIENŲ Radiophoto

Dr. Eelco Van Kleffens (kairėje), Olandijos atstovas, ir generolas Carlos Romulo iš Filipinų sveikinasi prieš atsidarymą Jungtinių Tautų asamblėjos posėdžių New Yorke. Van Kleffens buvo išrinktas asamblėjos pirmininku.

UNITED PRESS-NAUJIENŲ Telephoto

Amerikos grožio karalienė buvo išrinkta 19 metų Lee Ann Merriwether iš San Francisco. Kairėje nutraukoje jį verkia džiaugsmo ašaromis, išgirdusi, kad teisėjai nutarė suteikti jai šią garbę. Dešinėje jį šypsosi ir laiko skeptrą iškilmių metu Atlantic City, N. J.

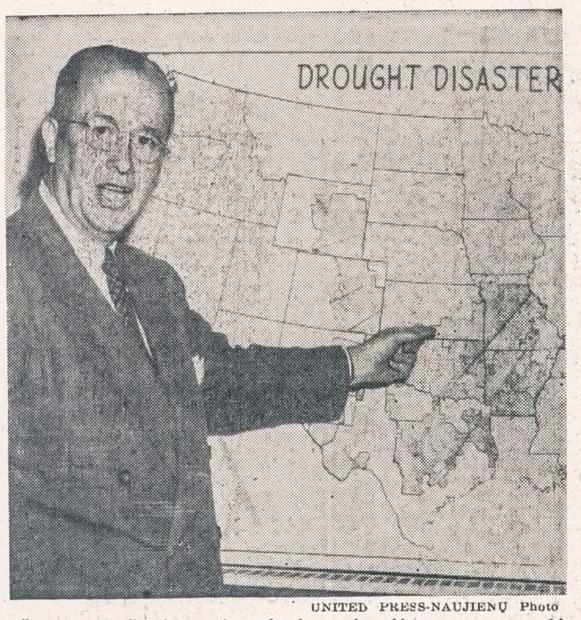

UNITED PRESS-NAUJIENŲ Photo

Žemėlapy sužymėtos sritys, kurios nukentėjo nuo sausrų: Alabama, Mississippi, Georgia, Tennessee ir So. Carolina. Šalia žemėlapio stovi žemės ūkio sekretorius Ezra Taft Benson, kuris pasiūlė prezidentui Eisenhoweriui, kad toms sritims būtų suteikta federalinė pašalpa.

UNITED PRESS-NAUJIENŲ Telephoto

Neseniai praėjęs uraganas Naujojoje Anglijoje sukėlė didelius potvynius. Du mokyklinio amžiaus berniukai Wayland, Mass., miesto gatvėje.

CLASSIFIED ADVT.

HELP WANTED — FEMALE
Reikia Darbininkių

ŠEIMININKĖS
gyventi vietoje, kambarys ir maudynė, namas mieste. Maloni šeima, 1 vaikas. Šaukite:
BIttersweet 8-1358

FURNITURE AND FIXTURES
Rakandai ir Įrengimai

2 GABALŲ parlor setas, 7 gabalų valgomojo kambario setas, 5 gabalų virtuvės (beakfast) setas pardavimui. 1724 W. 61st St. GRovehill 6-8006

TABLE Top pečius ir šaldytuvas už geriausią pasiūlymą. Šaukite: REpublic 7-0481

BOOKS-MAGAZINES-NEWSPAPERS
Knygos ir Laikraščiai

KAS norite įsigyti naują, gražią 20 tomų angliską Enciklopediją, galite įsigyti ją labai žema kaina, įmokant tik $5.00, o likusią dalį mokant keliais lengvais išmokėjimais.
Rašykite Box 4603, Naujienos, 1739 So. Halsted St., Chicago 8, Ill.

PERSONAL
Asmenų Ieško

IEŠKAU SAVO DUKTERS EUGENIJOS DOMINAITĖS-NAGINIONIENĖS
Žinančius, kur ji gyvena ar kur užsieny nuo 1944 gyveno bei buvo matyta, maloniai prašome pranešti šiuo adresu: Dominas, 216 Crawford St., Toronto, Ont., Canada.

MISCELLANEOUS
Įvairūs Dalykai

JONAS CONRAD
TUCK POINTING BIZNYJE
Atnaujina pasenusį namą, pripildo lietaus išplautus plytų tarpus. Taiso kaminus ir apie langų rėmus. Daugelio metų patyrimas darbe. Reikalui esant, kreipkitės į lietavį — J. CONRAD, 5242 S. Artesian Ave. GRovehill 6-4177

Cicero

Įvairios žinios

Gatvės, šaligatviai taisomi, lopomi. Ypač 14 gatvėj, kur yra svarbiausias biznio centras.

Dr. Kauno naujas pastatas iš lauko kaip ir baigtas; vidus pareikalaus daugiau kiek laiko, bet per porą mėnesių bus baigtas.

P. Putrimas savo maisto krautuvę perkels į nuosavą namą, 1446 S. 49th Ct. Tai bus tikrai moderni krautuvė. Putrimas patyręs verslininkas, visada gerai nusiteikęs.

Jaunųjų Bočiūnų maisto krautuvė (tėvo palikimas) viena iš didžiausių toje apylinkėje. Gerai, kad vaikai eina tėvo pėdomis.

Liberty valgykla, vedama J. Pilkio, po atostogų pilnai veikia. Kaip ilgai Pilkis turės kantrybės, jis ir pats dar nežino.

F. Sabal geležies, dažų ir įvairių reikmenų krautuvė nušviečia visą bloką. F. Sabal yra nusistatęs pasitraukti iš biznio; laukia pirkėjo. Tikrai geras pirkinys.

Rūbų krautuvėje 4913 W. 14 St., lietuvaitės vedamoj, gausus pasirinkimas įvairių reikmenų moterims, vaikams, buvo platus išpardavimas vasarinių drabužių. Dabar jau išdėstytos rudens prekės.

V. Račkauskas, 4847 W. 14 St., tai tikras laikrodžių gydytojas, darbu apsikrovęs ir visai patenkintas savo profesija ir savo apylinke. Lankosi įvairių tautų klientai.

J. Skorubskas, amžinų puodų pardavėjas, diena iš dienos užimtas. Tiesa, vasarą darbo buvo kiek mažiau, bet, atėjus rudeniui, teks ir naktimis pasinaudoti, siekiant užmiestį, kolonijas.

Krautuvė Dana diena iš dienos tobulėja. Langas žvilgėte žvilga gintaru ir kitomis prekėmis. Krautuvės vedėjai jauni žmonės. A. S. Pareigis mielai patarnaus ir paštu, 1445 S. 49th Ave., Cicero 50, Ill.

Juoda ruginė duona sveika ir visų mėgiama. Mūsų apylinkėje vienintelė kepykla yra 1425 S. 49th Ave. P. Pagalys, tikras tos srities specialistas, dirba dieną ir naktį. Tačiau kai kada prieš šventes, nors ir daug pagamina, pritrūksta, kad ir retai tas tepasitaiko. **D.**

"Naujienose" pasiskelbęs — visus biznyje nustelbia

REAL ESTATE FOR SALE
Namai, Žemė — Pardavimui

Prieš pirkdami ar parduodami namus, atlankykite mus

KUTRA - NORKUS REALTY
2405 WEST 51st STREET
PRospect 6-7238 — RE 7-7321 (vak).
WAlbrook 5-5699 (vak).

3 BUTŲ mūro namas ir maisto krautuvė. Galima įrengti dar vieną 4 kmb. butą. 2 auto. garažas. Kaina $13,500.

3 aukštų mūro namas 3 butų, 2 po 6 ir vienas 5 kambarių. Užpakalyje mūrinis katedžius 4 kamb. ir 1 automobilio garažas. Geros pajamos. $17,900.

Prie Archer Ave. pietuose parduodamas nuo 10 iki 13 akrų žemės sklypas su 2 ūkio trobesiais. Yra 100 vynuogių medelių. Tinka ūkiui arba namų statybai. Viena mylia nuo maudyklių.

P. STANKOVIČIUS
REAL ESTATE IR INSURANCE BROKERIS
LIETUVIŲ AUDITORIJA
3133 SO. HALSTED ST.
Phone DAnube 6-2793
Namų YArds 7-6818
Ofisas atdaras 9—12 ir 4—7.

1) BRIGHTON Parke mūrinis namas, 2 aukštų, 4-5 kamb. Rūsy 4 kambariai, šviesūs.
Grosernė geroj biznio vietoj (kamp. namas) su visais įrengimais ir prekėmis už $2,500. Nuoma su butu 4 kambarių—$80.
2) BRIDGEPORTE arti Halsted 3-jų aukštų mūro namas, 3 po 5 kamb., 2 po 4 kamb. Vonios, gazo šildymas. Labai geram stovy. Pajamos $240 mėnesiui.
3) HALSTED IR 18th ST. apylinkėje, labai geroje biznio vietoje, pigus gražus medinis namas. Taverna ir 5 kamb. Viršuje 10 švarių kambarių, 3 furnišiuoti. Pajamos $350 mėn.
4) GROSERNĖ ir 2 butų namas. Karštas vanduo. Gazu šildomas. Iš krautuvės garantuota gryno pelno savaitei $180. Savininkas dėl nesveikatos pigiai parduoda. Duos morgičius.
SHULMISTRAS REALTY CO.
4004 S. Archer Ave. LAfayette 3-6300

NAMŲ REMONTAS
(REMODELING)
Atlieku cemento, karpenterio, mūro ir kitus darbus. Iki $2,500 nereikia nieko įmokėti, o už didesnius darbus susitarsime.
Dirbu Chicagoje ir priemiesčiuose.
PETRAS POCIUS
6828 So. Maplewood Ave.
REpublic 7-1223

GENERAL CONTRACTOR
STANDARD BUILDERS, INC.
726 W. 18th Street, Chicago 16, Ill.
CHesapeake 3-1535
Lietuvių statybos bendrovė. Stato namus pardavimui, pagal užsakymus ir atlieka remonto darbus.
A. Gintneris, pirmininkas,
V. Petrauskas, statybos vedėjas.

NETOLI 105th IR PULASKI
4 kambarių medinis namas. Didelė pastogė, po visu namu beismontas; alyva šildomas. 40x125 pėdų sklypas, 1 karo garažas. 2 blokai nuo mokyklos. Kaina $10,900.
PRescott 9-0872

3 AUKŠTŲ mūrinis, šeši po keturis kambarius. Kaina $13,700.
1013 West 32nd St. YArds 7-2409

BRICK home, 3-4 and 1-5 rooms. 2 car garage. Near 17th ir Racine Ave. Sacrifice for $5,500, by owner.
SEeley 3-7611

1½ AUKŠTO mūrinis namas, 3 ir 5 kamb. Kaina $6,800. Įmokėti $1,500.
3 krautuvės, mūrinis namas. Ekstra lotas. $35,000. Mainysim į privatų namą.
5 kambarių ranch stiliaus namas, 3 akrai žemės. Mainysim į bizniavą namą arba tik į bučernę.
F. G. LUCAS
4108 Archer Ave.

PARDAVIMUI — $30,000
krautuvė ir 6 butai. 3—6 kamb. ir 3—4 kambariai. 3219 W. Cermak Rd.
GUnderson 4-6850

G. I. $1,000 ĮMOKĖTI
Maži mėnesiniai išmokėjimai. 5 kambarių katedžius. Karšto vandens šiluma, automatinis alyvos šildytuvas (burner), venecinės uždangos, žieminiai langai, sieteliai. Po visu namu beismontas, 2 karų garažas.
12033 So. Laflin. CO 4-6141

BEVERLY Shores, Ind., 4½ kambarių katedžius. Netoli Michigan ežero prie Broadway. Mainysiu į mažą namuką Chicagoje arba parduosiu už cash. Nebrangiai. CLiffside 4-6899.

2605 WEST 82ND PLACE
St. Thomas More parapijoje, arti mokyklų ir bažnyčių 4 kambarių mūrinis namas. Galima praplėsti. 7 metų senumo. Daug priedų. Tuojau galima užimti. $3,800 įmokėti.
HIlltop 5-7866

TAVERNA ir 2 butų mūrinis namas, su geromis įplaukomis. Jau baigiasi tavernos lysas, ir tuojau bus galima užimti. Geroje apylinkėje ir gerai išdirbtas biznis. Parduosiu labai prieinama kaina. Matykite savininką: Anthony Powell, 2711 W. 59th St. REpublic 7-3574, antrame aukšte.

ROSELANDE — 10631 So. Indiana, 6 kambarių mūrinis bungalow, 2 karų garažas. Karšto vandens šiluma, stokeris. Tuojau galima užimti. Pardavėjas duos morgičius. Kaina $17,000. Dėl susitarimo šaukit:
WAterfall 8-5066 arba PUllman 5-8622

REAL ESTATE FOR SALE
Namai, Žemė — Pardavimui

PROGA BELDŽIASI
Į JŪSŲ DURIS

Iš Chicagos išvykęs savininkas mums pavedė skubiai parduoti dailų kampinį mūro namą su krautuve ir 3 butais po 4 kambarius kiekvienas. Dvigubas garažas. Didelė, aukšta atika. Ant 51st St. į vakarus nuo Damen. Pagalvokit! Prašo tik $25,000.
Stiprus mūro namas su didele drabužių krautuve ir dviem butais (6 ir 7 kamb.). Centralinis apšildymas su stokeriu. Aliuminijaus langai. Cermak Road, netoli Western Ave. $22,000.
5 metų senumo dviejų aukštų mūrinė rezidencija vienai šeimai. Automatinis šildymas alyva. So. Albany prie 64th St. Kaina $15,500.

P. LEONAS
F. H. Halvorsen Co., Real Estate
3145 W. 63rd St. HEmlock 4-4300
Buto tel.: PR 8-0097

PARINKTINIAI BARGENAI BRIČPORTE
5 flatų mūrinis namas ir garažai. Rendų $175.00 į mėn. Kaina $16,000. Mažas įnešimas.

MARQUETTE — 63rd GAT.
Shoemaker's shop. Business established over 30 years. Best location. Price $2,500.

FARMA PARDAVIMUI
South West — Hinsdale
50 akrų, tik 20 mylių nuo Chicagos. 100 akrų farma parduodama be gyvulių.

18-TOS APYLINKĖJ
3 flatų geras namas. Netoli lietuviškos bažnyčios. Kaina $8,500.

LITHUANIA HOTEL—2nd FLOOR
1606 So. Halsted Street
Phone: TAylor 9-2733

PARDUODAMAS KAMPINIS MŪRO namas ir taverna. 3 butai, 2 po 6 ir 5 kambariai. Tas pats savininkas 15 metų. 3932 So. California Ave.
VIrginia 7-8924

FARMS FOR SALE
Ūkiai Pardavimui

IOWA valstybėje parduodama 5 akrų farma su trobesiais. Viskas puikiame stovy. Teirautis skambint PR 6-5102

RENTING IN GENERAL
Nuomos

KAMBARIAI VYRAMS
Dideli ir šviesūs, naujai remontuoti, su baldais. Renda pigi.
LITHUANIA HOTEL
1606 So. Halsted Street
Tel.: TAylor 9-2733

PASILIKUSI DIDELIAME nuliūdime pati viena gyventi 6 kambarių bute, ilgų metų "Naujienų" skaitytojo, mirusio Antano Normanto gyvenimo draugė, Petronelė Bertauskienė, paieškau gerų žmonių, moterį ar vyrą, arba vedusių be vaikų, apsigyventi mano bute užsimokant tik už šviesą ir gazą. Petronelė Bertauskienė, 3829 Fir St., Indiana Harbor, E. Chicago, Indiana.

REIKALINGAS 3-4 kambarių butas, su arba be baldų. PRospect 8-0368.

IŠNUOMOJAMI 2 kambariai vyrui pirmame aukšte. 7126 So. Maplewood Ave. Tel.: WAlbrook 5-9461.

IŠNUOMOJAMAS kambarys vyrui antrame aukšte. Galima virti.
1408 So. 49th Court, Cicero

BUSINESS CHANCES
Biznio Progos

PARDUODAMA gerą biznį daranti taverna su 2 apartmentais. Geros pajamos. Už viską tik $15,500.
Tel.: RAdcliffe 3-9003

PARDUODAMA taverna. Geras biznis, kampinis namas. 3200 So. Halsted St.
Tel.: VIctory 2-8947

PARDUODAMA moderni taverna, pilnai įrengta. Ilgam laikui lysas. Žema renda. Šildymas, gyvenimui kambariai užpakalyje. Apylinkė: 35th ir So. Halsted. Šaukite VIrginia 7-9079.

PARDUODAMA 21 kambario rooming house. 5 kambariai pirkėjui. Geros pajamos, $600 į mėnesį be savininko buto. 1373 Milwaukee Ave.
HUmboldt 6-5114

GROSERNĖ ir mėsos krautuvė, sušalusis maistas. Pietinis kampas. Trijų apartmentų mūrinis namas, tuščias sklypas. Labai geras biznis; trumpos valandos, sekmadieniais uždaryta.
REpublic 7-1071

PARDUODAMA taverna. Priimsiu ir partnerius: moterį arba ženotą porą. Vienai moteriai sunku apsidirbti.
1900 S. Carpenter. Tel. SEeley 3-8527

MĖSINE ir grosernė pardavimui. 6 kambarių mūrinis namas. Modernūs įrengimai. Gera apylinkė. Labai prieinama kaina. 5242 So. Maplewood Ave. REpublic 7-0384.

GERA PROGA BATSIUVIUI NORINČIAM GYVENTI CHICAGOJ
Parduodama batų taisymo dirbtuvė, geros mašinos, nebrangi nuoma. Centrinis šildymas. Kambarys ir virtuvė.
Bridgeporte — 751 W. 32nd St.

GROSERNĖ ir namas pardavimui. Du po 4 kambarius butai. Pirmame aukšte gazo šiluma. Mokesčiai tiktai $86 i metus, plus geros pajamos nuo butų. Kaina $13.500. Netoli 58th ir So. Hermitage. GRovehill 6-9796.

RESTORANAS, visiškai įrengtas, gyvenimui kambariai. Sandėlių sunkvežimių sustojimas. 2715 S. Halsted St.