ORAS

Tęsiasi lietus,
temperatūra 70°.
Saulė teka 5:59, leidžiasi 5:15.

NAUJIENOS

THE LITHUANIAN DAILY NEWS

The First and Greatest Lithuanian Daily in America
NAUJIENOS
The Lithuanian Daily News
Published by The Lithuanian News Publishing Co., Inc.
1739 So. Halsted St., Chicago 8, Ill.
HAymarket 1-6100
Over One Million Lithuanians In The United States

VOL. XLI | Kaina 5c | Chicago 8, Ill. Antradienis, Spalio - October 12 d., 1954 m. | Price 5c | 240

MIDWEST INTER-LIBRARY CENTER CHICAGO

Midwest Inter. Gr. Library Center 5721 Cottage Grove Ave

SOCIALISTAI NUTARĖ REMT MENDES-FRANCE

PASAULINIAME SUSISIEKIME TUOJ PASIRODYS VOKIEČIŲ LĖKTUVAI

Okupacinės valstybės nuėmė Bonos vyriausybei varžtus organizuoti savą civilinę aviaciją

BONA. Vokietija. — JAV, Anglijos ir Prancūzijos įgaliotiniai Vakarų Vokietijoj per derybas su Adenauerio vyriausybe sutiko atšaukti draudimą steigti civilinės aviacijos susisiekimo linijas.

Šiuo nutarimu padarytas pirmas didesnis žingsnis į Vokietijos visišką nepriklausomybę.

JAV aprūpins lėktuvais

Ligi šiol Vokietijai buvo uždrausta ir gaminti bet kokius lėktuvus, įskaitant ir keleiviniam susisiekimui arba komerciniams transportams. Didžiosios Amerikos lėktuvų kompanijos jau derisi su vokiečiais dėl jų aprūpinimo lėktuvais. Artimiausioj ateity bus pasiųsta į Vokietiją dvimotorinių lėktuvų numatytų vietiniam susisiekimui.

Laukiama konkurencijos

Kol vokiečių lėktuvai pasirodys tarpvalstybiniame susisiekime, praeis dar pusmetis laiko. Tada vokiečiai pasirodys su savo lėktuvais ir pasauliniame susisiekime.

Išjungus vokiečius iš civilinės aviacijos, pokariniais metais platų susisiekimo tinklą su Amerika ir kitais kontinentais išvystė ir mažosios Europos valstybės, kaip skandinavai, šveicarai, olandai ir belgai, nekalbant apie prancūzus, anglus ir amerikiečius.

Artimiausioj ateity šioms šalims teks susidurti su stipria vokiečių lėktuvų konkurencija.

Aviacija ruošiasi atominių lėktuvų statybai ateity

Stato $30 mil. laboratoriją

EAST HARTFORD, Conn. — Aviacijos vadovybė netrukus pradės statyti milžinišką, $30 mil. vertės laboratoriją.

Laboratorija statoma kartu su Pratt & Whitney Aircraft kompanija. Ši kompanija ir keturios kitos jau darbuojasi prie atominių mašinų — reaktorių lėktuvams. Penkių metų laikotarpy tikimasi turėti lėktuvų (hidroplanų), varomų atomine energija.

Jūreiviai pasakoja savo rungtynes su bangom ir rykliais

Iš 48 išsigelbėjo tik 11

NORFOLK, Va. — Pakrančių apsaugos kuteriai ir prekiniai laivai nutraukė savo ekspedicijos darbus, ieškant dingusių Moore-McCormack linijos laivo "Mormackite", 6,000 tonų, jūrininkų.

Iš 48 laivo jūrininkų išsigelbėjo tik 11. Kitus bus sudraskę rykliai pirm negu jie nuskendo. Išsigelbėjusieji pasakojo, kad rykliui nukandus koją vienam jūrininkui ir pasruvus jūrai krauju, subėgo apie 30-40 ryklių, kai kurie 12, 14 ir net 16 pėdų ilgumo. Išsigelbėjo tie, kurie iš palaidų lentgalių susirišo primityvius plaustus ir galėjo išlaukti, kol subėgo laivai į pagalbą.

"Marmockitę" nuskendo ketvirtadienio rytą, 150 mylių nuo Virginijos pakraščių, pakeliui su rūdos kroviniu iš Brazilijos į Baltimore.

IŠ VISO PASAULIO

Spaudos streikas Anglijoj

LONDONAS. — Prasidėjęs ginčas "Daily Sketch" leidykloj dėl trijų mašinistų pašalinimo privedė prie to, kad pirmadienį sustreikavo 12 dienraščių ir jų 19 milijonų skaitytojų laikinai liko be spaudos.

O'Dwyer liudininko kėdėj

SAN DIEGO, Cal. — William O'Dwyer, buvęs New Yorko meras ir paskui JAV ambasadorius Meksikoj, atvyko iš tenai liudyti Kersteno komiteto komisijoj apie komunistų veiklos metodus Pietų Amerikoj. Komisijai vadovauja atst. Hillings (resp. Cal.).

Paruoštos 4 armijos

TAIPEH, Formoza. — Tautinės Kinijos žinių agentūra praneša, kad komunistai į Amoy sritį (priešais nacionalistų Quemoy ir kitas salas) atgabeno iš viso 4 armijas, paruoštas invazijai į Formozą, arba nervų karui.

Raudonasis dekanas į Maskvą

LONDONAS. — Anglikonų dekana, raudonasis Canterbury vaiduoklis, Dr. Hewlett Johnson išvyko vėl į Maskvą pasisemti stiprybės ir parinkti "faktų" jo rašomai knygai apie Sovietų Sąjungą. Šis Kremliaus propagandistas yra laimėjęs Stalino premiją.

Vaikezas nušovė tėvą

HYDEN, Ky. — Trester Gibson, 14 metų ūkininko sūnus, nušovė farmoj savo tėvą, kam jis jam neleido važiuoti džypu.

Armo "plebiscitas"

GVATEMALOS MIESTAS. — Sekmadienį Gvatemaloj įvyko parlamento rinkimai, kur antikomunistinių sukilėlių vadas pulk. Castillo Armas išėjo dideliu nugalėtoju. Kartu žmonės turėjo viešai pasisakyti, ar jie mėgsta dabartinę vyriausybę. Tokių, kurie pasakė, kad ne, pasirodė labai maža. Parlamento rinkimuose be Armo partijos dalyvavo ir katalikų partija, pasivadinusi rinkimų komitetu.

Franco apžiūrėjo JAV lėktuvnešį

ŽUVO VIENAS LAKŪNAS

VALENCIJA, Ispanija. — Diktatorius Franco pirmą kartą nuo pergalės prieš respublikonus 1936 metais apsilankė užsienio karo laive, ir tas laivas buvo JAV lėktuvnešis "Coral Sea", 60,000 tonų.

Franco priėmė 6-to laivyno viršininko adm. Coms kvietimą pasižiūrėti Amerikos Vidužemio laivyno manievrus. Per manievrus žuvo vienas lėktuvnešio lakūnas, kariūnas Glen Tucker, iš East Lebanon, Me.

Ta proga buvo apkalbėti JAV-Ispanijos laivynų bendri manievrai artimiausioj ateity.

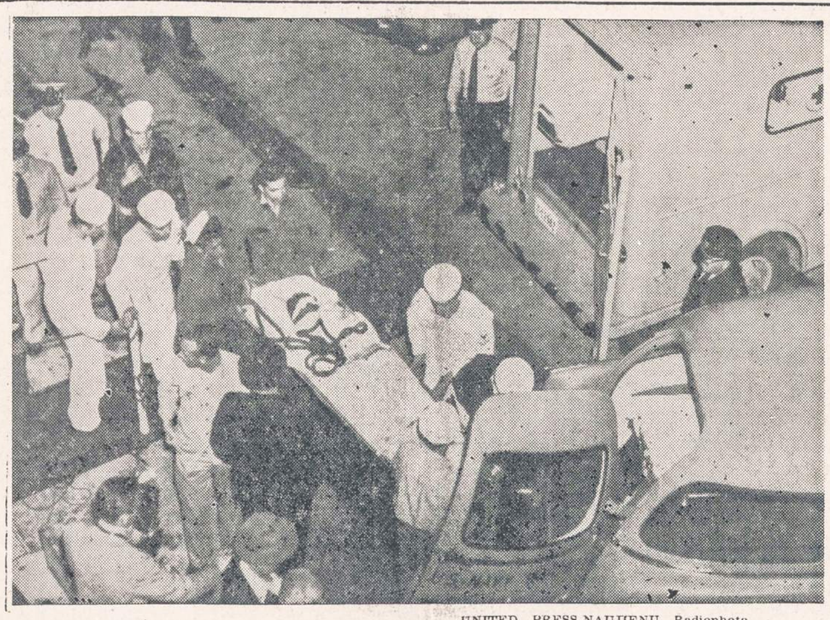

UNITED PRESS-NAUJIENŲ Radiophoto

Mormackite laivo išsigelbėję įgulos nariai gabenami į krantą netoli nuo Hampton Roads, Virginia. Išsigelbėjo 11 įgulos narių, o 37 nuskendo kartu su laivu.

VYRIAUSYBĖ PAŠALINUSI 1,743 NEPATIKIMUS FED. TARNAUTOJUS

Tarp jų nemaža tokių, kurie daug šneka ir geria

WASHINGTONAS, D. C. — Eisenhowerio vyriausybė pranešė, kad ji, įsigaliojus naujiesiems saugumo nuostatams, nuo 1953 m. gegužės 28 d. iki šių metų birželio 30 d. pašalino arba privertė pasitraukti 1,743 federalinius valdininkus.

Šiuo pranešimu viceprezidentas Nixon norėjo paremti savo tvirtinimus, kuriuos iškritikavo demokratų partijos pirmininkas Stephen Mitchell.

Nixon pasigyrė, kad jo vyriausybė pašalino ne šimtus, bet tūkstančius komunistų, jų sekėjų ir saugumo požiūrių nepatikinų valdininkų. Mitchell sako, kad Eisenhowerio vyriausybė, norėdama pasigirti susektų komunistų skaičium, prie jų prideda ir šiaip sau įtariamus iš respublikonų taško, arba plepančius ir geriančius tarnautojus.

Iš viso atleista 2,611

Civilinės tarnybos komisija pranešė, kad, įskaitant ir daug plepančius bei geriančius, o taip pat homoseksualistus, teismo baustus ir panašius nepageidaujamus valdininkus, jau atleista 2,611 asmenų.

Jei skaityti, kurie patys pasitraukė, patyrę naujuosius vyriausybės saugumo reikalavimus, susidaro tikrai tūkstančiai, nes tokių, kurie patys pasitraukė, yra 4,315 valdininkų.

Daugiausia nepatikimų rasta ir atleista armijoj — 284; aviacijoj — 260 ir laivyne ir veteranų administracijoj — 227.

Trockio žudiko nepasigailėjo

Teismas atmetė jo prašymą

MEKSIKOS MIESTAS. — Meksikos aukščiausias teismas atmetė Leo Trockio žudiko Jacques Mornardo prašymą dovanoti jo likusią bausmę.

Mornard, paslaptinga tarptautinio komunizmo pogrindžio figūra, 1940 m. suvarė durklą buvusiam raudonosios armijos komisarui Trockiui į galvą. Kitą dieną jis nuo žaizdų mirė. Teismas Mornardą nuteisė 20 metų kalėjimo. Atlikus du trečdalius bausmės, Mornard pasinaudojo teisę paduoti pasigailėjimo prašymą, bet jis nebuvo išklausytas. Už gerą elgesį kalėjime Mornardas perkeltas į "geųjų kalinių" skyrių.

Vėliausios Žinios

— Chicagoj, Ill., dėl liūčių ir potvynių daugely fabrikų nutrūko elektros srovė ir dėl to buvo atleista laikinai iš darbo 25,000 žmonės (iš Bell, McCormack ir kitų kompanijų).

— Sovietų Sąjunga pranešė, kad ji, "vykdydama" karo meto sutartis, atsitraukia iš Mandžiūrijos uosto Port Arthuro ir jį užleidžia komunistinei Kinijai.

— Windsore, Kanadoj, laikinai užsidarė Fordo fabrikai, darbininkams kiek anksčiau nubalsavus skelbti streiką, kovojant už geresnę darbo sutartį.

— Buvęs Rumunijos finansų ministeris, Anos Pauker globotinis, Vasile Luca nuteistas kalėti iki gyvos galvos.

— Paryžiuj operacija atskirti Siamo dvynius "pasisekė", bet dvyniai mirė po dviejų dienų.

— Odesa prie Juodosios jūros buvo ligi šiol uždrausta vieta užsieniečiams, bet Kremliaus valdžia leido ten nuvykti dviem Amerikos Kongreso nariams, važinėjantiems po Sovietų S-gą — Battle (dem., Ala.) ir Fisher (dem., Tex.).

— Vyriausybė pavedė ištirti New Yorko kavos importininkų neleistinus žygius keliant kavos kainas vartotojų smulkmenų rinkoj.

— Respublikonų senatorius Barrett iš Wyomingo pasisakė prieš McCarthy papeikimą Senate. Už McCarthy pasižadėjo Senate kovoti ir kitas respublikonų senatorius Capehart, dabar tyrinėjąs milijoninius skandalus federalinėj namų statybos (FHA) administracijoj.

— Abesinijos imperatorius Hailie Selasie netrukus atvyks į Angliją mandagumo vizitui.

— JAV, Australijos ir N. Zelandijos atstovai pradėjo Washingtone slaptus pasitarimus, susijusius su Pacifiko apsauga.

— Sovietų užsienio reikalų ministeris Molotovas atvyko iš Rytinio Berlyno apžiūrėti Dresdeno mūgės.

Iranas nuteisė H. Fatemi mirti

SIEKĘS PAVERSTI ŠALĮ "TARYBINE RESPUBLIKA"

TEHERANAS, Iranas. — Karo teismas nusprendė pakarti buvusį Mossadegho užsienio reikalų ministerį Hussein Fatemi, 37 metų.

Nuvertus diktatorių Mossadegh, jo įtakingasis užsienio reikalų ministeris pabėgo ir ilgai slapstėsi, kaip vėliau paaiškėjo, vaikščiodamas moteriškais drabužiais ir prisidengęs veidą šydu. Begaudant, jį pašaliečiai subadė peiliu. Fatemi neatsitaisė ir dabar. Jis gynėse teisme, gulėdamas ant neštuvų.

Teismas jį apkaltino sąmokslu sunaikinti monarchiją ir įvesti sovietinę tvarką. Fatemi fanatiškai neapkentė anglų ir visų kitų vakariečių. Jo pastangomis buvo nacionalizuota anglų naftos rafinerija ir nutraukti diplomatiniai santykiai.

Tuo pat metu, kai teismas nuteisė mirti Fatemi, vyriausybė pasiūlė parlamentui skubiai ratifikuoti sutartį su Vakarų valstybėms naftos pramonei atgaivinti. Pagal šį susitarimą Iranas per metus iš žibalo pramonės gaus apie $230 mil., tai yra apie 4 kartus daugiau negu gaudavo iš Anglo-Iranian Oil Co.

Jugoslavija išmokės Amerikai $17,000,000

Atsilygins už nusavintą turtą

BELGRADAS. — JAV atstovai baigia susitarti su Jugoslavijos vyriausybe dėl atsilyginimo Amerikos piliečiams už jų nacionalizuotas nuosavybes Jugoslavijoj.

Iš viso JAV patiektoji sąskaita Tito valdžiai atsilyginti už Amerikos kompanijų ir privačių asmenų turtą siekė $153, mil. Didžiosioms kompanijoms jau buvo atsilyginta. Dabar JAV prašo Jugoslaviją atsiskaityti su tais piliečiais, kurių reikalavimai nesiekia $1,000.

Tito parodė "didelį norą" atsilyginti amerikiečiams, nes jam buvo svarbu išgauti iš Amerikos užšaldytą auksą už $47 milijonus, kurį išgabeno į Ameriką karalius Petras.

— **Prancūzijoj yra 43,000,000** gyventojų, praneša gyventojų surašymo biuras. Tas reiškia 3,000,000 padidėjimą nuo 1946 metų.

PRANCŪZIJOS VYRIAUSYBĖ TIKRA PARLAMENTO PRITARIMU SUTARTIM

Premieras kviečia socialdemokratus į kabinetą

PARYŽIUS. — Prancūzijos socialistų partija parmadienį nutarė balsuoti antradienį už Londono sutartis ir tuo pat už pasitikėjimą Mendes-France vyriausybei.

Savaitės pabaigoj socialistų partija buvo nutarusi susilaikyti nuo balsavimo parlamente. Tuomet Londono sutarčių Vokietijai apginkluoti priešininkų būtų susidarę daugiau, negu šalininkų, ir būtų reikėję pradėti derėtis iš naujo, sudarius naują vyriausybę. Ir vienas, ir kitas uždavinys būtų surištas su dideliais sunkumais.

Guy Molet pareiškimas

Prancūzų socialdemokratų partijos gen. sekretorius Guy Molet, kreipdamasis į savo ir Vokietijos socialistus, pareiškė, kad Londono sutartys ir Vokietijos atginklavimas nekenkia tolimesnėms Vakarų pastangoms ieškoti susitarimo su soveitais Vokietijos klausimu. Priešingai, juo Vakarai būsią daugiau susivienijęę ir stipresni, juo bus lengviau derėtis su Kremlium, kuris pripažįsta tik nuogą jėgą.

Katalikų partija suskilusi

Katalikų liaudies respublikonų partija, kuriai priklauso tokie Europos federacijos skatintojai, kaip buvę užsienio reikalų ministeriai Robert Schuman ir Georges Bidault, neremia Mendes-France susitarimų Londone, laikydami susitarimus daug blogesnius, negu numarintoji EDC sutartis. Tačiau partijos nariams parlamente palikta laisvė balsuoti už ar prieš pasitikėjimą Mendes-France vyriausybei.

Ragina į koaliciją

Mendes-France, prašydamas socialistų paramos, pasiūlė juos įstoti ir į jo kabinetą. Šis klausimas yra premierui ne toks svarbus, kaip pati socialistų pažadėtoji parama parlamente. Balsuojant nesekmingąją EDC sutartį, 53 socialistų atstovai pasisakė už aną sutartį ir 50 pasipriešino, nežiūrint partijos kongreso nutarimo remti Europos Gynybos Bendruomenę, kokia ji buvo suplanuota prieš 2 metus.

Churchillis įspėjo prancūzus nevaržyt daugiau vokiečių

Nauji reikalavimai stiprina amerikiečių izoliacionizmą

BLACKPOOL, Anglija. — Ilgos politinės kalbos pabaigoj konservatorių partijos suvažiavime ministeris pirmininkas Winston Churchill davė patarimą Prancūzijai pasitenkinti tais Vokietijos apginklavimo suvaržymais ir sąlygomis, kurios nustatytos Londono konferencijoj.

Keliant naujus varžymų reikalavimus, galima tik sustiprinti amerikiečių izoliacionizmą. Ir jei Amerika pasitrauktų iš Europos saugumo politikos, anksčiau ar vėliau Europa patektų į komunistų rankas, pranašavo Churchillis.

Išbarė ir saviškius

Churchillis nesigailėjo kritikos ne patiems anglams, ypač kairiasparnių darbiečių vadui Bevanui už antiamerikinę politiką, raginant Ameriką pasitraukti iš Europos problemų svarstymo.

Bevanas savo atsiliepime aiškinasi, kad jis nesakąs Amerikai, tegu ji eina sau viena, bet tik esąs priešingas jos nusistatymui neįsileisti Sovietų Sąjungos ir komunistinės Kinijos į pasaulinės taikos problemų sprendimą.

Lenkų kovingumas prieš komunistus nėra sumažėjęs

Tauta trokšta laisvės

WASHINGTONAS, D. C. — Praėjus 10 metų nuo komunistų įsiviešpatavimo, lenkų laisvės troškimas ir atsparumas komunistams nei kiek nesumažėjo, sakoma Senato užsienio reikalų komiteto leidiny.

Komunistų valdžia išsilaiko tik milžiniškos policijos ir okupacinės armijos dėka. Tauta su tomis jėgomis veda nepaliaunamą kovą.

Komitetas savo tvirtinimus remia Kongreso bibliotekos ekspertų studija. Sąlygų tokiems sukilimas, kaip kad Rytų Vokietijoj pereitų metų birželio mėnesio 17 d. nėra. Tačiau komunistų valdžia visose srityse sutinka stiprų žmonių pasipriešinimą ir nepasitenkinimą.

— **John Roosevelt,** jauniausias buvusio prezidento sūnus, yra vienintelis respublikonas visoje šeimoje. Jis jau keliomis progomis pasisakė už respublikonų kandidatus į Kongresą ir gubernatorius.

— **Norvegų tanklaivis "Folga",** 3,000 tonų, užplaukė šiaurės jūroj ant minos, užsilikusios iš paskutinio karo laikų. Laivas užsidegė ir ėmė šauktis pagalbos. Iš Roterdamo ir Ylisingeno, olandų uostų, išplaukė jūrų vilkikai norvegams į pagalbą.

30% ispanų vis dar beraščiai

1,400,000 VAIKŲ NETURI GALIMYBĖS EITI MOKYKLON

MADRIDAS. — Sprendžiant iš analfabetų procento ir mokyklų trūkumo, Ispanijos liaudies švietimas stovi žemiau už daugelį kolonialinių kraštų.

Švietimo ministeris Ruiz Jimenez pats pripažino, kad šiandien 1,400,000 mokinių neturi galimybės lankyti pradžios mokyklų, svarbiausia dėl mokyklų trūkumo. Ispanijoj mažiausia reikalinga dar 30,000 pradžios mokyklų, sako tas pats švietimo ministeris. Šitaip tvarkant švietimą sunkiai mažėja beraščių skaičius, kuris, pagal 1947 metų surašymo duomenis, sudarė 29,6%.

Švietimo ministeris paprašė "parlamentą", kad jis nors dalį tų sumų, kurias Ispaniją gaus iš Amerikos už karines bazes, perleistų mokykloms statyti ir padidinti mokytojų atlyginimą. Tuo tarpu ispanų mokytojas per metus gauna 9,000 pesetų arba $230.

"Šviesos" Sambūrio suvažiavimas

Š. m. rugsėjo mėn. 5—6 dienomis "Talcot" stovykloje ties Port Jervis, N. Y., įvyko "Šviesos" Sambūrio Amerikos Srities visuotinis skyrių atstovų ir įgaliotinių darbo suvažiavimas.

Techniškai suvažiavimą rengusio New Yorko skyriaus vardu skyriaus pirmininkas pasveikino iš įvairių vietovių susirinkusius suvažiavimo dalyvius, kviesdamas visus suvažiavimo dienomis Sambūrio ir svarstysimiems bendriniams klausimams atiduoti visą gerą valią, gražiausias savo mintis.

Trumpu žodžiu suvažiavimą atidarė Sambūrio Vyr. Valdybos pirmininkas Vilius Pitkunigis.

Pirmininkaujant A. Paulaičiui (Toronto), sekretoriaujant J. Vilgaliui ir R. Brakui (New York), suvažiavimas vyko intensyvaus darbo nuotaikoje. Išsamiai Vyr. Valdybos ir skyrių pranešimais buvo nušviesta praėjusių dviejų metų sambūrio veikla. Iš pranešimų atskirai tenka pažymėti Chicagos skyriaus "Pelkių žiburėlio" radijo transliacijas, kurios ne tik klausytojų mėgiamos, bet kartu turi didelės vertės lietuvių kultūriniame ir lietuvybės išlaikymo darbe. Pažymėtina planinga New Yorko skyriaus kultūrinė ir šalpos veikla. Šiems reikalams išleista per paskutiniuosius metus virš 1,000 dolerių.

Objektyviai padėtį vertinant, pasidžiaugus laimėjimais, išdiskutavus nepasisekimų ir pasitaikiusių nesklandumų priežastis, buvo nustatyti būdai jų išvengt, buvo nutiestos ateities veiklos gairės.

Sekančiai kadencijai suvažiavimas išrinko naują Srities Valdybą. Ją sudaro: pirmininkas — Jurgis Valaitis, vicepirm. Jonas Bilėnas ir Algis Gureckas, sekretorius — Jonas Vilgalys, iždininkas — Mikas Molis.

Didelę laiko dalį paskyręs bendriniams mūsų lietuviško gyvenimo klausimams bei reiškiniams, suvažiavimas savo nuotaikas bei nusistatymą dėl jų išreiškė priimdamas šias rezoliucijas:

1 — **Lietuvybės išlaikymo reikalu**

Lietuvos laisvės rytojui nutolus, "Šviesos" Sambūris yra giliai įsitikinęs, kad jo pirmuoju, betarpišku tikslu yra pastangos lietuvybės išlaikymui, ypatingai jaunoje mūsų kartoje.

Giliai suprasdamas šio tikslo didį, sambūris visu nuoširdumu dedasi prie kvietimo viso pasaulio lietuviams ryžtingiau jungtis į vieną, vieningą ir darnią bendruomenę vykdyti konkretiems ir būtiniems uždaviniams.

Pripažindamas ir labai vertindamas lietuvybės išlaikymui lietuviškos šeimos ir tautinių konfesinių bendruomenių svarbumą, sambūris pasisako už būtinumą bendrinių lietuviškumo, lietuviškos kultūros ir veiklos židinių atskirose vietovėse.

Šiais Lietuviškos Knygos Metais, laikydamas, kad lietuvybė — tai pirmoje eilėje lietuvių kalba, Sambūris sveikina visus lietuviškos kultūros, rašto ir žodžio kūrėjus bei darbuotojus ir kviečia visuomenę paremti jų pastangas, tiek paskirai kiekvieno, tiek Lituanistikos Instituto ribose.

2 — **Lietuviškam jaunimui**

"Šviesos" Sambūris sveikina veiksmingą lietuviško nepriklausomos minties jaunimo vienybę, kuri reikštųsi ne tik žodžiais, bet ir veiksmais, ir pasisako už suintensyvintą paramą studijuojančiam jaunimui, ypatingai remiant bendrinius studentų šalpos fondus.

3 — **Lietuvos laisvinimo reikalu**

Besirūpindami savo kenčiančios tautos likimu, esame nusivylę tuo, kad lietuviškieji vadovaujantieji veiksniai ligi šiol nesugebėjo suderinti savo pastangų Lietuvos laisvinimo darbe.

Naujai suliepsnojusių asmeninių ir grupinių ambicijų, interesų ir aistrų akivaizdoje mes tačiau neprarandame vilties, jog visi mūsų bendrai didžiajai kovai vadovaują asmenys nesiliaus bandę ieškoti visiems bendro kelio, vedančio į naują mūsų tautos laisvės rytojų.

*Chicagiečiams susisiekimo nelaimės kiekvienais metais kainuoja $40,000,000. Kiekvienos nelaimės metu jūs užmokate savo dalį. Padėkite sumažinti tą milžinišką sumą, įstojant į "Crusade for Traffic Safety".

Atviras laiškas "Naujienų" Redakcijai

Gerbiamasis Pone Redaktoriau,

Jūsų redaguojamame laikraštyje A. Lymantas paskelbė visą eilę straipsnių, atsakydamas kadaise "Drauge" tilpusiam Pajūrio Lietuvio straipsniui "Teisybės vardan". Ansas Lymantas įtarinėja, kad tas straipsnis yra parašytas mano ir man taiko savo priekaištus. Tarp kitko, jis rašo š.m. rugsėjo 30 d.: "Pyktelėjęs 'Draugas' arba greičiausiai savo laiku minėtas V. Bgd., norėdamas įnešti komiškumo rašo: '... Ansas Lymantas norėtų, kad vysk. Brizgys iš viso pakeistų savo nuomonę reformacijos atžvilgiu ir, taip sakant, reformuotųsi. Turbūt, Ansai, to nesulauksi ir kažin, ar nereikalauji perdaug'..."

Aš pareiškiu, kad aš nei šių žodžių nei viso to straipsnio nesu rašęs nei savo vardu nei kokia slapyvarde prisidengdamas ir dėl to negaliu būti laikomas jų autorium. Aš prašyčiau A. Lymantą gerbti asmenų teises ir mano inicijalų ne mano straipsniams neprirašinėti.

Šia proga prašau priimti, Pone Redaktoriau, mano pagarbos pareiškimą.

— *V. Bgd.*

ŪKIO ŽINIOS

— Pereitą mėnesį buvo 3,245,000 neturinčių darbo. Tą mėnesį dirbančių viso buvo 62,276,000. Tai dirbančių skaičius pakilo 128,000, palyginus už užpereitų mėnesių, o bedarbių skaičius padidėjo 101,000.

Vadinasi, vasaros metu atėjo darban jaunesni, o senesni buvo atleisti iš darbo.

Palyginus su pereitais metais, šiais metais 2 su puse karto turima daugiau bedarbių.

Pereito mėnesio darbo savaitės vidurkį sudarė 39 v. 40 m., tai yra dvidešimčia minutų daugiau negu užpereitą mėnesį.

— General Motors Pontiac skyrius iš darbo atleidžia 4 tūkstančius darbininkų iš 17 tūkstančių ten dirbančių. Sakoma, kad atleistieji darbininkai nuo sausio mėnesio vėl bus priimti darban.

— Gary, Ind., bedarbių skaičius svyruoja tarp 3 ir 3 su puse tūkstančio. Čia darbo neturintieji per 20 savaičių gauna po 27 dolerius per savaitę.

Gary pereitais metais viso bedarbiams pašalpų buvo išmokėta 256,195 doleriai, o šio mėnesio per vieną savaitę pašalpų buvo išduota 1,035,646 doleriai.

— Darbo departamentas aiškina, kad bedarbių skaičius šį mėnesį padidėjo dėl buvusių didžiųjų audrų, ypač Naujoje Anglijoje. Čia daug kas dirbančių turi mažesnius žemės ūkius, ar daržus, tai audroms kai ką iš trobėsių sužalojus ar juos visai audrų nugriovus, kai kas iš dirbančių nėjo darban, bet pas save namuose tvarkėsi. —a.

Toronto, Ont.

Šventinama nauja bažnyčia

Toronto lietuvius—liuteronis pradėjo organizuoti Šv. Jono liuteronų parapijos klebonas a. a. Rev. E. Hahn ir buv. Lietuvos Evang.-Liut. Konsistorijos viceprezidentas p. Jurgis Preikšaitis. Minėti vyrai ir skaitosi mūsų parapijos pionieriais. 1950 m. rugpiūčio mėn. kunigas Leonas Kostizėnas įkūrė pirmą lietuvių liuteronų parapiją Toronte, kuri savo pamaldas 4 metus laikė Šv. Jono bažnyčioje. Su Sinodo pagalba dabar pastatyta nauja bažnyčia, vardu "Grace Lutheran Church". Už nupaišytą altorinį paveikslą — Kristaus maldą Gethsemanes sode, bažnyčia širdingai dėkoja skulptoriui Dagiui.

Visi torontiškiai maloniai kviečiami dalyvauti iškilmių pamaldose, šventinant šią naują bažnyčią, 1420 Davenport Rd., netoli Dufferin Street, sekmadienį, 1954 m., spalio mėn. 24 d. 3 ir 7 val. po pietų. Bažnyčios šventinime dalyvaus aukštesnioji dvasiškija iš Amerikos ir Kanados. Lietuvių kalba šventinimo apeigas atliks buv. Senjoras, Theol. Lic. kun. J. Pauperas ir vietinis parapijos klebonas Leonas Kostizenas.

5 val. po pietų parapijos moterų draugija teiks bažnyčios rūsy visiems svečiams ir parapijonims vakarienę.

—Jurgis Povilaitis,
parapijos pirmininkas

Siegler PATENTED AUTOMATIC

GAS HEATERS

Galite apžiūrėti visų modelių pečius

MŪSŲ ĮRENGIMUS PRIPAŽINS GAS CO. INSPEKCIJA.

Sudėsime visus vamzdžius į jūsų sienas ir duosime Jums

Vienerių metų aptarnavimo garantiją

Apšildymo patarimai veltui

Užeikite, parašykite arba patelefonuokite mums apie savo apšildymo problemas. Mūsų patyrę inžinieriai noriai pagelbės Jums praktiškai ir pigiausiai išspręsti Jūsų problemas.

OGDEN STOKER SALES & SERVICE

1314 WEST GRAND AVENUE

Phone: SEeley 3-7112-3

Hours: 9 to 5:30 Daily — Mon. and Thurs. 9 to 9

TAUPYKITE

Chicagos Stipriausioj Taupymo Įstaigoj

TURTAS - - - - - $46,000,000.00
ATSARGOS FONDAS - - $3,700,000.00

JUSTIN MACKIEWICH, President and Manager

ĮSTAIGOS VALANDOS: Kasdien, įskaitant šeštad., nuo 9 val. ryto iki 4 p. p. Ketvirtadieniais nuo 9 val. ryto iki 8 val. vakaro. Trečiadieniais visai neatidaroma.

Standard Federal Savings AND LOAN ASSOCIATION OF CHICAGO

4192 ARCHER AVE., CHICAGO 32
(Archer Ave. at Sacramento)
PHONE: VIrginia 7-1141

DĖL NAMAM REIKMENŲ VISUOMET LANKYKITE ŠIĄ

ERDVIĄ IR PATOGIĄ SENIAUSIĄ LIETUVIŲ BENDROVĖS KRAUTUVĘ

PROGRESS FURNITURE Co

4181-83 ARCHER AVE.
Tel.: LAfayette 3-3171
Brighton Parko Kolonijoje.

KAS DIENĄ ČIA RASITE DIDŽIAUSIAS PREKIŲ VERTYBES
Naujausių madų, geriųjų išdirbysčių rakandų, kaurų, pečių, televizijos aparatų, refrigeratorių, plovyklų, vaikams rakandų ir visų kitų namam reikmenų. LENGVI IŠSIMOKĖJIMAI PRITAIKOMI VISIEMS.

LIETUVIŲ PREKYBOS NAMAI

Moderniškiausi baldai, 1954 metų modelio televizijos aparatai: ZENITH, MOTOROLA, WESTINGHOUSE, SYLVANIA ir daug kitų. Skalbiamos mašinos, šaldytuvai, gazo šildymui pečiai: SIEGLER, MOORE IR kiti. Radio aparatai kilimai, spyruokliai, matracai ir visa, kas tik reikalinga namų įrengimams.

Lengvi išmokėjimai, sekmadieniais jokių taksų.

FURNITURE CENTER INC.

Įmonės vedėjas JUSTAS LIEPONIS

3222-24-26 So. Halsted Str. VIctory 2-4226

Įmonė atidaryta: Pirm., Ketv. 9-9:30. Kitomis dien. 9-6. Sekm. 10-5 val.

SHULMISTRAS & CO.
INSURANCE
REAL ESTATE
4004 S. ARCHER AVE.
CHICAGO 32, ILL.
ARCHER CURRENCY EXCHANGE
3-6300

LIETUVIŠKA ĮSTAIGA

SAFETY OF YOUR SAVINGS

CRANE Savings & LOAN ASS'N

INSURED UP TO $10,000

3% ON SAVINGS

2555 West 47th Str.
CHICAGO 32, ILL. LAf. 3-1083

B. R. PIETKIEWICZ PRES.

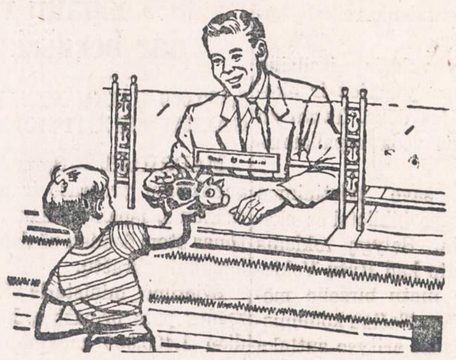

WELCOME, SAVER!

Smulkūs ir stambūs taupytojai vienodai prašomi atsilankyti prie mūsų langelio. Jūs galite pasirinkti taupymo sistemą ir visada rasite draugiškus žmones, pasiruošiusius jums patarnauti. Santaupos apdraustos iki $10,000. Dideli dividendai mokami 2 kartus į metus.

UNIVERSAL SAVINGS & LOAN ASSOCIATION

1800 SO. HALSTED STREET
CHICAGO 8, ILLINOIS
Telef.: HAymarket 1-2028

Valandos: Pirmad., antrad. ir penktad. nuo 9 ryto iki 4 val. vak. Ketvirtad. nuo 9 ryto iki 8 vak. Trečiad. uždaryta. Šeštadieniais nuo 9 val. ryto iki 3 valandos po pietų.

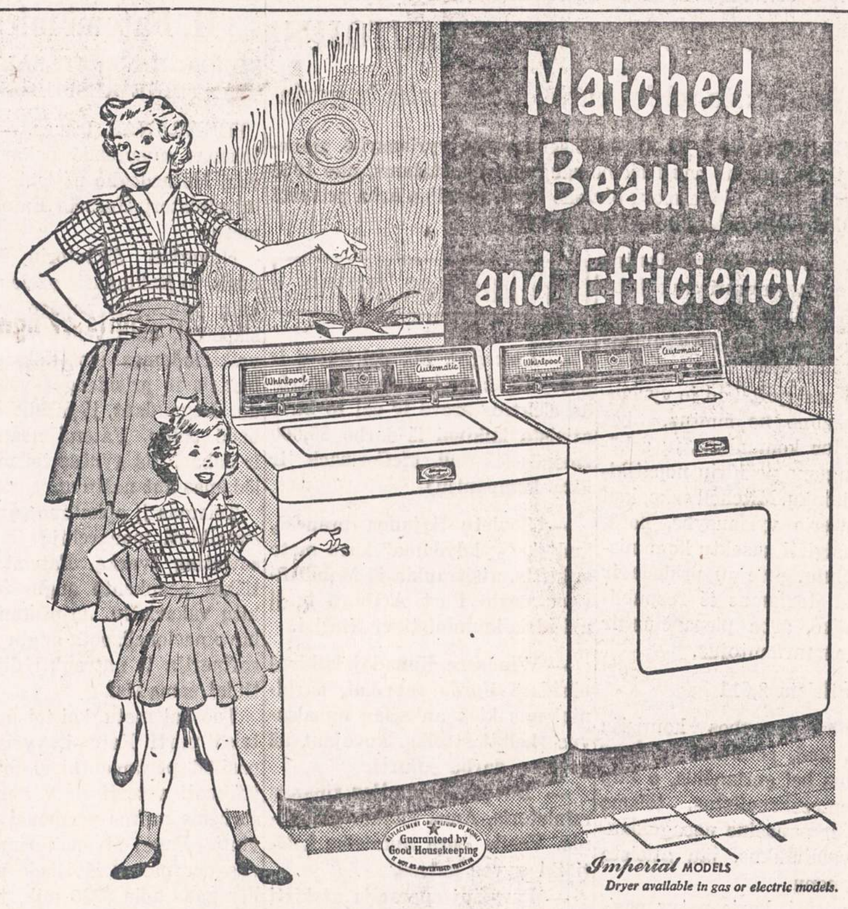

THE 1954 Whirlpool ALL-FABRICS WASHER AND DRYER

Now, with these perfectly-matched Whirlpool units, enjoy exclusive, new *Guide Lite Control* of the greatest advantages in modern home laundering! At a touch, these work-saving "washday specialists" give you sunny-fresh Clinic-Clean washings . . . fluffy-soft, effortless drying . . . almost-human gentleness with even your most delicate fabrics. Own the Washer, the Dryer, or *both* Guide Lite Whirlpool beauties!

In WASHING...greater economy and cleaner clothes

WASHER ONLY

- Re-use hot, sudsy water with super-thrifty **Suds-Miser.**
- Save additional water with new **Select-a-Level** filling.
- Wash clothes Clinic-Clean—so gently—with **Agiflow Action.**
- Get white, brighter ironing results with famous, extra-thorough **Seven Rinses.**
- Delicate Fabric Guide.
- 5-YEAR WARRANTY on transmission.

Matchless Value!

GLASER'S APPLIANCE AND FURNITURE CO.

5115-5123 So. Kedzie Ave. PRospect 6-1790

OPEN MONDAY AND THURSDAY EVENINGS

The New 1955 ZENITH®

leads the world in television Picture Quality—

TWICE the Picture Power!

—with EXCLUSIVE

CINÉBEAM Picture Tube

that produces pictures on a Silver Screen!

—and **NOW...**

the newest improvement in television pictures...

CINE LENS

(The plus factor for Cinébeam that concentrates the intensity of the TV picture!)

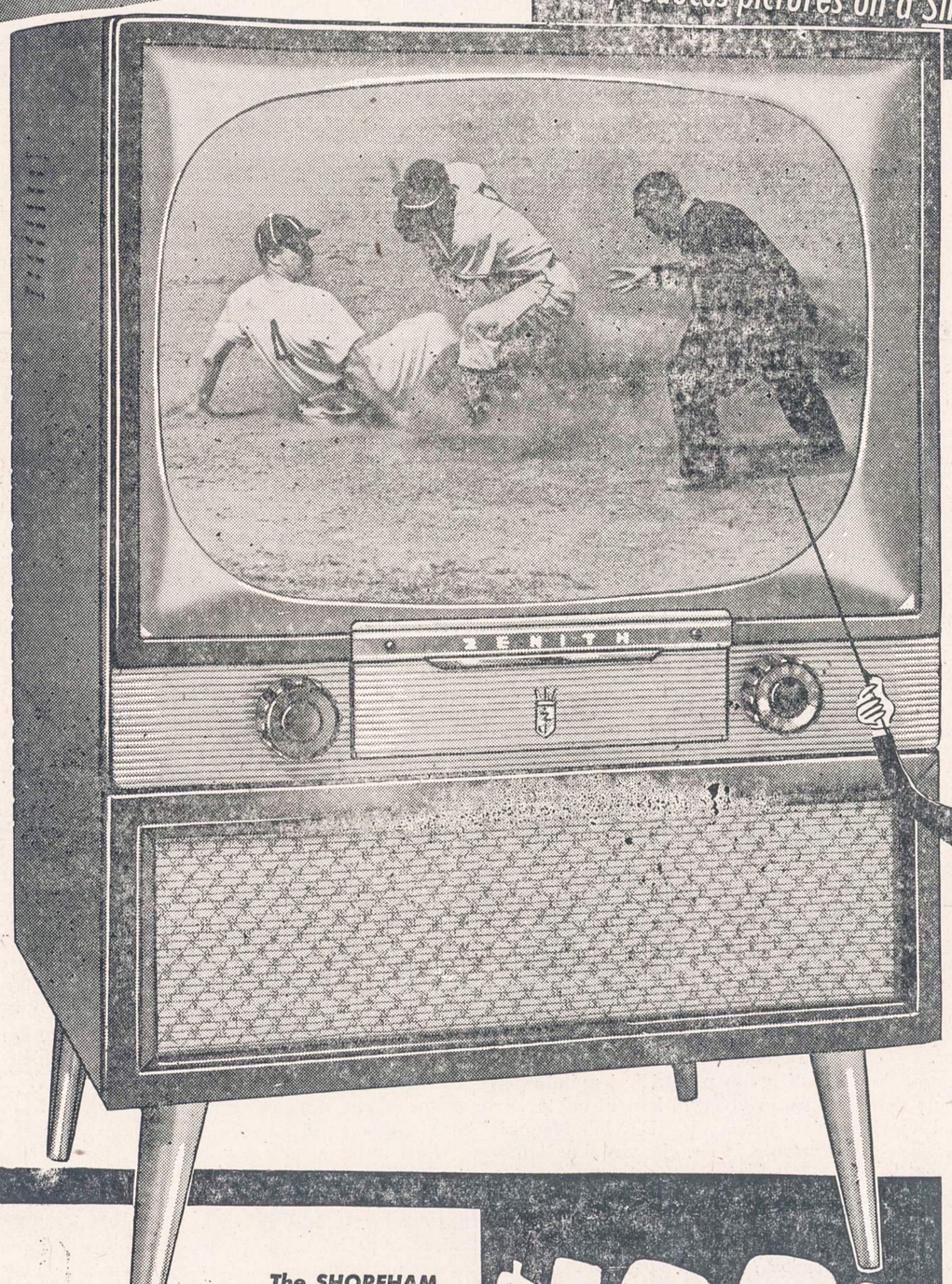

The tiny pin points of light that produce the picture are made to appear sharper—whiter—brighter without glare! The dark spaces in between the tiny pin points of light are reduced to a new depth of blackness.

This produces THE NEW QUALITY in the picture, with the background detail brought out more clearly, to add the *REALISM* heretofore almost completely lacking.

Milkiness so common in television pictures is virtually eliminated. Reflections in lighted rooms are reduced 84%!

CINE LENS is exclusive on Zenith Television.

Don't postpone seeing for yourself this amazing improvement for television pictures.

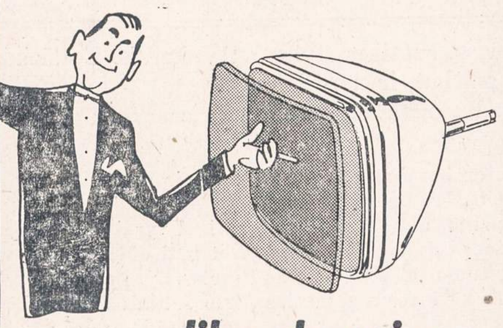

—like drawing with whiter chalk on a blacker board!

The SHOREHAM (Model R2229Y)

21-inch Television, built with the advanced Zenith exclusives: Cinébeam picture tube; Ciné Lens; special Zenith-built 5¼-inch Alnico speaker; famous Zenith FM sound; and the new Royal "R" chassis. Smart contemporary cabinet.

Matching base, $20 extra.

$199.95

The FAIRFAX—(Model R2250R)

21-inch Television Console, with Zenith's exclusive Cinébeam picture tube; Ciné Lens; the new Royal "R" chassis; special Zenith-built 10-inch Alnico speaker; Zenith's famous FM sound.

$279.95

—and there are 28 other ZENITHS to choose from!

BEE JAY STORES

15 West Hubbard Street

OPEN MONDAY AND THURSDAY EVENINGS

WHitehall 4-3253

NAUJIENOS

THE LITHUANIAN DAILY NEWS

Published Daily Except Sunday by The Lithuanian News Pub. Co., Inc.
1739 South Halsted Street, Chicago 8, Ill. HAymarket 1-6100

Entered as second-class matter March 7, 1914 at the Post Office at Chicago, Ill., under the Act of March 3, 1879.

Subscription Rates:
$9.00 per year in Canada
$9.00 per year outside of Chicago
$10.00 per year in Chicago
5 cents per copy.

Užsakymo kaina:
Chicagoje—paštu:

Metams	$10.00
Pusei metų	$5.50
Trims mėnesiams	$3.00
Vienam mėnesiui	$1.25

Chicagoje per išnešiotojus:

Viena kopija	5c.
Savaitei	30c.
Mėnesiui	$1.25

Jungtinėse Valstybėse, ne Chicagoje:

Metams	$9.00
Pusei metų	$5.00
Trims mėnesiams	$2.50

Užsieniuose:

Metams	$11.00
Pusei metų	$5.50
Tmis mėnesiams	$3.00

Naujienos eina kasdien, išskiriant sekmadienius. Leidžia Naujienų Bendrovė, 1739 S. Halsted Street, Chicago 8, Illinois. Telef.: HAymarket 1-6100.

Pinigus reikia siųsti pašto Money Orderiu kartu su užsakymu.

Churchillas Nepaliauja Svajojęs

Britanijos konservatorių partijos suvažiavime premjeras Churchillas atrėmė spėliojimus, kad jisai, sulaukęs 80 metų amžiaus, rezignuosiąs ir savo vieton pasodysiąs buv. užsienio reikalų ministerį Edeną. Savo 80 metų sukaktį Sir Winston Churchill minės ateinantį mėnesį. Anthony Eden neseniai buvo atleistas iš savo pareigų užsienio reikalų ministerijoje ir paskirtas ministerio pirmininko padėjėju.

Atsakydamas tiems, kurie laukia Churchillo atsistatydinimo, premjeras pareiškė, kad šiuo laiku esą "pakankamai darbo mudviem abiem" — jam ir Edenui.

Kaip vieną iš svarbiausiųjų savo uždavinių, premjeras pažymėjo siekimą "taikingos koegzistencijos su rusų tauta". Šiame pareiškime jisai pavartojo žodžius "rusų tauta", vietoje Sovietų Sąjunga. Tai skamba "demokratiškiau", bet minties aiškumui tai nepadeda. Su rusų **tauta** neturi jokių kivirčų nei Britanija, nei kuri kita Vakarų valstybė.

Tačiau tauta bolševikų valdomoje Rusijoje jokio balso neturi ir su Vakarais nesantykiauja. "Šaltojo karo" stovis yra su Rusijos vadinamąja sovietų valdžia; ir kai Churchillas kalba apie "taikingą koegzistenciją" (taikingą buvimą drauge), tai jisai, be abejonės, galvoja apie santykių pakeitimą su Malenkovo-Chruščevo-Molotovo režimu.

Britanijos premjeras turi viltį, kad su tąja Kremliaus valdovų klika pavyks susitarti, ir šaltasis karas pasibaigs. Kiek galima numanyti iš pirmesnių jo kalbų, šita jo viltis yra pagrįsta tuo, kad Malenkovas nesąs toks atkaklus ir nesukalbamas despotas, koks buvo Stalinas. Bet kur Malenkovas yra parodęs savo "sukalbamumą"? Ar jisai pasirašė taikos sutartį su Austrija? Ne. Ar jisai sutiko leisti rytinės Vokietijos žmonėms laisvu balsavimu išsirinkti atstovus į visos Vokietijos parlamentą? Ne.

Ar Malenkovo režimas davė nors truputį daugiau laisvės žmonėms Lenkijoje, Čekoslovakijoje ir kituose satelitiniuose kraštuose? Ar jisai sutinka atitaisyti skriaudą, kurią Sovietų Sąjunga padarė Lietuvai, Latvijai ir Estijai, smurto keliu atimdama joms nepriklausomybę? Pagaliau, ar Malenkovo režimas liovėsi organizavęs laisvojo pasaulio šalyse sąmokslus prieš jų valdžias ir jų santvarką? Ne ir ne!

Iš ko tad Churchillas sprendžia, kad "naujoji" Rusijos diktatūra atsisakys nuo šaltojo karo?

Jei Britanijos premjeras nemano, kad Vakarų demokratijos privalo **kapituliuoti** prieš bolševizmą, tai jo svajonė apie "taikingą koegzistenciją" su juo yra tuščia.

Bet Churchillas, matyt, geidžia prieš baigdamas savo karjerą įrašyti į istorijos lapus savo vardą, kaip taikos didvyris, sutaikęs Rytus su Vakarais. To siekdamas, jisai, gal būt, ir nerezignuoja.

APŽVALGA

BEVANUI NEPASISEKĖ

Britų Darbo partijos kairiojo sparno vadas Aneurin Bevan nebėra vykdomojoje taryboje ir nebeturi balso partijos vadovybėje.

Partijos suvažiavime jisai statė savo kandidatūrą į iždininkus prieš Hugh Gaitskell, bet pastarasis buvo išrinktas didele balsų dauguma. Už Gaitskell, kuris yra Attlee šalininkas, balsavo net visa eilė unijų delegatų, pritarusių jo nusistatymui Vokietijos klausimu. Už tai Bevan dabar juos plūsta "avimis" ir "biurokratais be nugarkaulio".

Suvažiavime Bevan pralaimėjo kiekvienu svarbesniu klausimu. Jisai kovojo prieš rezoliuciją apie Vokietijos apginklavimą, bet rezoliucija buvo priimta. Jisai siūlė pasmerkti SEATO (Pietrytinės Azijos Sutarties Organizaciją), bet jo pasiūlymas buvo atmestas.

Aneurin Bevan su savo žmona Jennie Lee, kuri, kaip ir jisai, yra parlamento narys, leidžia kairios krypties laikraštį "Socialist Outlook". Darbo partijos vykdomoji taryba tą laikraštį išbraukė iš partijos remiamų leidinių sąrašo. Suvažiavimas atsisakė panaikinti vykdomosios tarybos patvarkymą.

Tačiau Bevanas ketina tęsti savo kovą prieš partijos pirmininką Clement Attlee, kritikuodamas jį ir jo šalininkus viešuose mitinguose ir savo laikraštyje. Jisai ir jo žmona, kaip parlamento nariai, gal būt, eis prieš partijos vadovybę ir parlamente. Tokiu atveju jiedu galėtų būt pašalinti iš partijos, kaip kad buvo pasielgta prieš keletą metų su kitais neramiais "kairiasparniais".

"THE NEW LEADER" SUKAKTIS

Savaitinis žurnalas "The New Leader" paminėjo savo 30 metų sukaktį. Šituo tikslu spalio 8 d. buvo surengtas didelis bankietas Waldorf-Astoria viešbutyje, New Yorke. Svarbiausias kalbas bankiete pasakė Amerikos Darbo Federacijos prezidentas George Meany ir Britų Darbo partijos pirmininko pavaduotojas Herbert Morrison. Pirmininkavo Hunter kolegijos prezidentas, prof. George Shuster.

Dalyvavo daug Amerikos darbininkų unijų vadų — CIO prezidentas Walter P. Reuther, Amalgamated Clothing Workers unijos prezidentas Jacob Potofsky, International Ladies' Garment Workers unijos prezidentas David Dubinsky, ir k. Dalyvavo darbininkų unijų ir socialistinių partijų atstovai iš įvairių Europos bei Azijos šalių ir Australijos; be to, Rusijos pavergtų šalių tremtinių atstovai, didžiųjų Amerikos žurnalų ir dienraščių delegacijos ir gerokas skaičius "The New Leader" bendradarbių.

"The New Leader" yra vienas iš įdomiausių savaitinių žurnalų Jungtinėse Valstybėse. Savo kryptim jisai yra artimas socialdemokratams, nors jame bendradarbiauja daug ir kitokių pažiūrų žmonių. Vienas dalykas, kurio "The New Leader" laikosi tvirtai, tai — demokratybės principai. Pradedant pirmuoju savo numeriu, kuris pasirodė 1924 m., jisai nepaliovė kovojęs su bolševizmu ir kitų spalvų diktatūromis. Tarptautinėje politikoje jisai neretai iškelia aikštėn dalykus, į kurios didieji Amerikos dienraščiai atkreipia savo dėmesį tik keliais mėnesiais vėliau.

Jį skaito tie, kurie nori ne tik žinoti, kas pasaulyje dedasi, bet ir suprasti.

Karą išgyveno, žuvo po automobiliu

Svetislav Rankov, nesenas imigrantas iš Serbijos, buvo beatodairio vairuotojo suvažinėtas ties Dearborn St. netoli Delaware Pl. Vairuotojas visu smarkumu lėkė prie sankryžos ir, pervažiavęs jį, nulėkė nesustodamas.

Mačiusieji įvykį užsirašė auto numerį, kuris paskui policijai leido surasti jį. Pasirodo, tai būta 19 metų H. Miller, 1335 W. Ohio, kuris prisipažino apie tą laiką pro aną vietą važiavęs pasigėręs, bet nė jokios nelaimės nepastebėjęs.

S. Rankov, gimęs 1913 m. Serbijoje, 1941 m. buvo paimtas į Jugoslavijos kariuomenę ir netrukus tais metais pateko į vokiečių nelaisvę, kurioj išbuvo iki II Pasaulinio karo galo. Po to jis buvo 5 metus DP stovyklose Vokietijoje, o 1950 m. gavo leidimą atvykti į JAV. Jis čia dirbo Milwaukee geležinkelio stotyje Chicagoje.

— Mažieji lietuviukai tremtyje nori mokytis. Padėk jiems savo auka!

15-tų metų išvakarėse

LAISVOJI TRIBŪNA

Mūsų politinių veiksnių nesutarimai Lietuvos Valstybės (!) atstovų skyrimo reikalu tęsiasi jau kelinti metai. Žinant gi dabartinę Europos politinę padėtį su ypatinga Sovietų grėsme visos Europos laisvei, ir eiliniam žmogui yra aišku, kad daugumas Europos valstybių stengiasi išvengti bet ko, kas blogintų jų santykius su Sovietais ir kad, išskiriant nebent tik Ispaniją bei Portugaliją, nei viena kita Europos valstybė dabartinėse sąlygose nepriims ne tik Lietuvos, bet ir Latvijos bei Estijos diplomatinių atstovų, tiek neoficialių, tiek — juo labiau — oficialių, kuriems skirti net vyriausybių nėra. Tarp kitko, Nepriklausoma Lietuva savo atstovų į Ispaniją bei Portugaliją neskyrė, nes nematė tam ypatingo reikalo. Iš tikrųjų naivu yra tvirtinti, jog Italija, kuri turi parlamente apie trečdalį komunistų bei jiems palankių, ar Vak. Vokietija, kuri siekia glaudesnių prekybinių santykių su Sovietais bei viliasi sujungti savo suskaldytą valstybę, sutiktų priimti Lietuvos, kad ir neoficialų, atstovą. Tiesa, Vak. Vokietija sutinka priimti *lietuvių* atstovą. Klaidinga betgi įsivaizduoti bei kitus įtaigoti, kad toks "Lietuvos atstovas prie Bonnos vyriausybės" turėtų didesnes teises, negu atstovauti lietuvių pabėgėlių reikalus Vak. Vokietijoj. (Bet tai juk netiesa. — *"N." Red.*) Tad visai nebūtina tam skirti kokį specialų VLIKo, ar Liet. Dipl. Šefo delegatą.

Sekant tarptautinės politinės padėties vystymąsi ir priimant dėmesin ypatingai Anglijos bei Prancūzijos laikyseną Sovietų atžvilgiu, dabartinių politinių sąlygų pasikeitimas Europoje mums palankia prasme yra nepramatomai toli. Iki ateis laikas, kada Lietuvos neoficialūs, arba, *egzilinės vyriausybės* oficialūs, atstovai be kliūčių bus priimami bet kurios Europos valstybės, *yra daug svarbesnių Lietuvai reikalų, kuriems skirtinas pirmaeilis dėmesys ir neatidėliotina bei įtempta veikla. Tai lietuvybės išlaikymas.* Susidaro liūdnas įspūdis, jog mūsų veiksniai laiko šį klausimą lyg antraeiliu, ar net trečiaeiliu, lyginant su tokiu atstovų skyrimo bei kitais reikalais. Argi galima tenkintis lietuvybės išlaikymu vien išeivijoj, kas irgi neapseina be kliūčių dėl kaikurių asmenų religinio fanatizmo, ar tautinio susipratimo stokos? Lietuvybės išlaikymo sąvoka turi būti suprasta, kaip lietuvių tautos apsaugojimas ne tik nuo nutautėjimo, bet ir — juo labiau — apsaugojimas nuo jos mažėjimo bei sunykimo, ar fizinio sunaikinimo — genocido! Todėl — *reikia daug veiksmingesnės veiklos kovoje už lietuvybės lopšį — už pavergtoje Tėvynėje kenčiančią tautą,* kurią žiauriai naikina žmonijos pabaisa — bolševizmas. Ko verta būtų visa dabartinė laisvinimo veikla, jeigu, kada nors Lietuvai laisvai tapus, nebeužteks lietuvių jai apgyventi? Vien tik "Baisiojo Birželio" minėjimais žūstančios tautos neišgelbėsime ir neišlaikysime. O ir tie patys minėjimai sudaro įspūdį, lyg būtų rengiami daugiau pinigų surinkimo bei kaikurių asmenų iškėlimo tikslu, negu tikrajai jų paskirčiai. Štai, pavyzdžiui, šiais metais Čikagoje tokio minėjimo kulminaciniu punktu buvo vieno visuomenės veikėjo visai auditorijai primestas pasveikinimas kito visuomenės veikėjo jo kunigavimo 40 metų sukakties proga, dėl ko tūkstantinė auditorija buvo paraginta atsistoti ir sugiedoti "Ilgiausių Metų"... Taip... Nelyginant džiaugsmingas jubiliejinis maršas tėvų, brolių ir sesių mirtinėse! Nebesuprantama nei laiko, nei saiko. Dėl vieno užmirštama tūkstančiai. Ir niekas nepakvietė auditorijos atsistojimu prisiminti bei pagerbti šimtus tūkstančių Lietuvos kankinių bei Sibiran ištremtųjų, kurių kiekvienas susipratęs lietuvybės ir tikėjimo gynėjas, neišskiriant ir ten likusių kunigų — tikrųjų Dievo Aviganių, yra daugiau pagarbos vertas, negu išeivijoj ir labai savųjų išaukštintas. Tų kankinių bei tremtinių į lėtą mirtį diena dienon daugėja. Nuo 1940 metų bolševikai bus sumažinę mūsų tautą beveik trečdaliu. Nesuprantamu tikslu bei pagrindu VLIKo organas Elta (š.m. 20 Nr.) šitą faktą ypatingai švelnina ir, net priešingai liudininkų parodymams, stengiasi išvesti išvežtųjų skaičių optimistiškai minimalų. Kieno labui? Tik ne mūsų! Neturint užtikrintai tikslių davinių, yra išmintingiau savo nuostolius apskaičiuoti didesnius ir laimingu atveju rasti mažesnius, negu prileisti perdaug mažus ir rasti tikrumoje keleriopai didesnius! Šitokie įvairūs nukrypimai nuo pagrindinio tikslo bei išeiviški savęs užliūliavimai yra itin pavojingi mūsų mažai tautai. Juk vienas trečdalis tautos nukankintų bei ištremtų mažai Lietuvai reiškia tiek pat, kiek tai reikštų 15 milijonų Anglijai ar Prancūzijai, 20 mil. Vokietijai, ar 54 mil. JAV-ėms. Bet jų likę dr trečdaliai tai būtų dar dešimtys milijonų. Mūsų tautos du trečdaliai jiems — jų didesnis miestas arba du milijonai fronte žuvusių karių, mums — tai viskas, tai mūsų viltis, kad mūsų tauta dar egzistuos, tai mūsų paguoda, jog mes išeiviai dar nesame mūsų tautos "paskutiniai mohikanai"! Dar du milijonai mūsų tautos narių, žuvusių žmonijos su bolševizmu kovos fronte, mums — ne didesnis miestas, bet visa mūsų tauta ir jos... mirtis.

Tėvynėje Sovietų vykdomus nusikaltimus ramiai stebėti ir juos tik aprašinėti, nieko nedarant arba, darant ką nors nereikšmingo, toliau nebegalima. Gi tokia veikla, kaip, pavyzdžiui, VLIKo vardu telegrama su reikalavimais komunistiniam "pasaulio taikos kongresui" yra tik savęs pačių išjuokimas. VLIKas neturėjo ir dar neturi paruošęs pilnos, prisiekusių liudininkų parodymais bei kitais argumentais paremtos, įvairiomis kalbomis spausdintos medžiagos Sovietų vykdomą agresiją bei genocidą prieš pasaulį iškelti bei išgarsinti. Tą spragą mums dalinai užkišo JAV Kongreso Sovietų Agresijai Tirti Komitetas su Am. Liet. T-bos pagelba. Nors dalis tautiečių tariamos savisaugos sumetimais pareigos tautos savisaugos labui neatliko, bet duomenų surinkta nemažai ir jie išleidžiami specialiais leidiniais anglų kalba. Reikšmingesnieji tų duomenų yra įduoti JAV atstovui Jungt. Tautų Organizacijoj, kaip ginklas "šaltajame kare" prieš Sovietus. Aišku, JAV interesai lems, ar tas ginklas bus panaudotas bei, kada panaudotas ir kaip išnaudotas. Mums tačiau tai yra labai svarbu ir todėl mes negalime ir neturime likti tam abejingais. Amerikos lietuviai surinko milijoną (?? — *"N." Red.*) parašų po peticija JAV vyriausybei, kad Lietuva būtų pripažinta suverenine valstybe. Tada Lietuva buvo jau laisva. *Dabar gi — turime kovoti dėl jos laisvės!* Amerikos lietuviams tenka vėl pasireikšti — tik šį kartą jau su likimo draugais, latviais ir estais — ir įteikti memorandumą JAV vyriausybei, kad šioji neatidėliojant JTO-joj pakaltintų Sovietus agresijos bei genocido vykdymu, kad paskelbtų, jog per ją *pavergti pabaltiečiai reikalauja laisvės!* Kad šis memorandumas JAV vyriausybę įspūdingiau pa-

(Tęsinys 5 psl.)

DR. ALGIRDAS MARGERIS

SAULĖS RŪSTYBĖ

II.

(Tęsinys)

— Tokia daili... Ir plaukai visai kaip mano... — greitai nyko iš jos akių ir lūpų nepasitenkinimo šešėliai, ir grįžo skaisčioji motiniškojo džiaugsmo saulutė.

— Kaip gražiausia lėlė. Ir galėsi, sveika, džiaugtis su ja, kaip džiaugdavaisi su lėlėmis mažiukė būdama.

— Šita gyva... — pradėjo ji šypsotis.

— Taip, mieloji. Ji turi gyvo kraujo gyslose, šiltų žvilgsnių akyse ir vaiko meilės lūpose. Juk bučiuosi ją, ar ne?

— Kol maža ir durna buvau, tai negyvas bučiavau, — ėmė ji juoktis.

O aš padėjau kūdikį šalia jos.

Mainėsi jos veidas, kaip gėlių žiedai dangaus spinduliuose. Jautė ji kūdikio gyvybę dabar visai netaip, kaip per tuos devynis mėnesius savo kraujo sodyboj, kurioj ji nieko matyti negalėjo, tik žinojo, kad ten auga naujas žmogus. Dabar mato, glosto, prie savo širdies paspaudžia. Jis žmogus, nors ir mažytis, kaip lėlė, bet šiltas, savas ir labai artimas — artimas, kaip savo kraujas ir gyvybė. Ir žiūrėjo ji į kūdikio veidą, neiškęsdama nepasakius, kas dega jos širdyje, liepsnoja sieloje. Taigi jį ir sakė: "Tu tokia mažytė. Tiek mėnesių augai ir tik tiek teužaugai. Žiurkute tu", juokėsi ji. "Tu tik mergytė, taip, tik mergytė. Bet vistiek tu, aš ir tėvas — tai vienas kraujas, gyvenimas ir laimė. Ir tu graži, gyva ir šilta. Tu negali būti prastesnė už berniuką, ar gali?" klausė ji, žiūrėdama kūdikiui į akutes, lyg jis jau suprastų, ką ji čia dabar jam sako.

— Daktare, ar berniukas būtų gražesnis ir geresnis už šitą varliukę? — bučiavo ji mergikę.

— Mieloji ponia, kur tamsta girdėjai, kad vyrai būtų gražesni ir geresni už moteris? Net pati didžioji gražumo ir gerumo teisybė sako, kad moteris yra puikiausias meno kūrinys ir giliausias gėrio šaltinis šioje žemėj.

— A-a, tai ot ir trijulė, sakau, tėvas, aš ir šita žiurkutė, — dabar jau šypsojosi ji vaiskiausio ryto aušros spinduliais. — Bet... — vėl susitvenkė nepasitenkinimo debesėliai jos veide, — ką pasakys mano Jonas, kad aš jam daviau mergaitę, ne berniuką...

— O, mieloji, jis pereis, kaip ir visi vyrai pereina, per vyriškos didybės liepsnas ir nesudegs, ne. Einu jį atsivesti. Matysi, gerbiamoji, kad nesudegs...

Jos veide tvenkėsi tamsūs, juodi debesys, kaip pirma, kam ji užaugino savo kraujo sode moteriškos lyties vaisių — ne vyriškosios, garbingosios ir galingosios.

O aš nuėjau į virtuvę, kur radau jį labai nervingai vaikščiojantį iš vieno galo į kitą ir, matyt, laukiantį tik įpėdinio, kaip ir visas šimtas procentų vyrų juk ir daro tokioje lemiamoje valandoje, kada vyriškoji didybė kabo kaip ant siūlo...

— Sveikinu, sveikinu tamstą su labai gražia ir sveika dukryte! — atnešiau jam visai teisingą, bet nevisai šiltą ir malonią žinią, spausdamas jo ranką.

— Dėkui... labai dėkui... daktare, — gaudė jis orą, stiprindamas stuomenį ir kojas, kad išsilaikytų stačias. Paskui, lengvai nusišypsojęs, žiūrėjo man į akis. Bet labai neilgai, nes tuoj susmigo į žemę, kuri leidžia atsirasti ir mergaitėms, ne tiktai vieniems berniukams... Ir jis menkėjo ir mažėjo, kam ne berniuko tėvas, ir jo galva susilygino su mano pečiais, nors pirmiau ir buvome mudu beveik lygaus augštumo...

— Tamstos žmona gimdydama laikėsi puikiai ir po gimdymo jaučias labai gerai, labai gerai, — dar kiečiau spaudžiau jo ranką, jieškodamas joje kraujo ir šilumos. Bet ir kraujo, ir šilumos ten labai mažai bebuvo, nes jo širdis plakė pritrenkta vyriškos negarbės, plakė kaip apmirus.

— Einame pažiūrėti, — pavadinau jį, tempdamas už rankos.

Jis pradėjo išsitiesti, galvą pakelti ir į nubalusį savo veidą daugiau kraujo atvaryti, kad atrodytų savo žmonai vyriškesnis ir drąsesnis. Bet labai sunkiai jam tesisekė. Jo galvoje ir širdyje virė kunkuliavo labai įžūlūs ir skaudūs prikaišiojimai: "Koks gi tu čia vyras buvai tą valandą, kad negalėjai duoti pradžios berniukui, tik mergaitei. Ha ha ha..."

Jis ir vėl gūžėsi į save. Aš laikiau jo ranką, kad jis nesudribtų, tarsi paralyžo ištiktas.

Aš irgi truputį nervinausi, bet ne tiek iš vyriškos garbės pažeidimo, kiek iš smalsumo. Visada mėgau stebėti vyrus tokiose, juos visai nuginkluojančiose, aplinkybėse. O šitą stebėjau dar aštriau, žiūrėdamas, kaip jis išsilaikys ligi galo, tos labai senos tradicijos botagais baisiai skaudžiai plakamas, kam jis yra tėvas tik mergaitės, ne berniuko — įpėdinio...

Taigi, kai mudu atėjome į jo žmonos kambarį, pirmiausia jo akys pagavo jos veidą, kuris buvo baisiai įdomus ir patrauklus, nes mainėsi, kaip brilianto atspindžiai. Čia jis rodė ją menkesnę, jo kraujui visai nelygią, kam ji davė jam mergaitę; čia švystelėjo jame stebuklingi spindulėliai, kad ji suformavo savo gyvatoje naują gyvybę, kaip saulė žemėje; čia vėl apgožė jos akis ir lūpas rūpesčio šešėliai: ar ji bus jo širdyje, kaip namie, pagimdžiusi jam nevyriškos lyties kūdikį; bet pagaliau ir vėl nušvito jos veidas aušros žiburiais, kurie atneša dieną, o jai atnešė motinos džiaugsmą, kurio ji laukė per visus devynis mėnesius. Tik dabar ji norėjo, kad geriau būtų atnešę tėvo džiaugsmą, ne motinos...

Aš stovėjau ir žiūrėjau, kaip jos veide atsimušė gražiausios ir drauge karčiausios mintys, širdis, meilė, džiaugsmas, baimė ir rūpestis. Ji kalbėjo. Labai daug kalbėjo. Bet žodžių nebuvo. Jie nuskendo, kaip nuskęsta dangaus mėlynėje mažosios žvaigždelės, jos džiaugsmo, rūpesčio ir meilės ašarose. Ji neverkė. Tik ašaros plūdo, nes jos negalėjo neplūsti, širdies ir sielos liepiamos plūsti.

O jis atsistojo prie jos lovos ir žiūrėjo į besimainantį jos veidą, paskui į tą smulkutėlį, tarsi tulpės žiedas, savo dukrelės akių ir lūpų šešėlį. Taip, šešėlį, nes čia jam dabar viskas buvo tik vieni šešėliai, kuriuos jis pasiekė labai gilaus savo susijaudinimo ir fantazijos sparnais, pakilęs nuo žemės ir atsiskyręs nuo tikrovės. Ir žydroji dangaus palubė dabar jam buvo tikresnė už kietas grindis, ant kurių jis stovėjo, ir matomesnė už tą lovą, kurioje buvo jo žmona su savo kūdikiu.

Ji pradėjo šypsotis, kaip šypsosi jaunos motinos, pagimdžiusios pirmąjį kūdikį. Jis tokio grožio ir žavesio dar niekad nebuvo matęs, nors medicinos gydytojai ir dažnai jį mato ir pasijunta nežemiškomis būtybėmis esą, nes tas grožis, tas žavesys pakelia juos nuo žemės, pakelia į dangų... Bet jis negydytojas: O visdėlto jis dabar buvo laimingesnis ir už gydytoją, nes ji buvo jo žmona. Sušvito vyriški šypsniai jo veide, ir jis paėmė jos ranką, pakėlė prie savo lūpų ir užsimerkė. "Kam jis užsimerkė?" klausiau save. "Aaa", atsidūsėjau visa krūtine, "jis jaučia tai, ko nei akys, nei ausys, nei lūpos pasakyti negali". Ir visas tuoj palinko prie jos veido.

(Tęsinys iš 4-to pusl.)

veiktų, kad tam jos ėjimui JTO-joj didesnį akstiną ir tvirtesnį pagrindą suteiktų, kad pabaltiečių jai įteiktą ginklą — faktų propagandą — daugiau sustiprintų ir iškeltų, — *surinkime ne vieną, bet keletą milijonų parašų iš visų pabaltiečių bei jiems prijaučiančių kitų amerikiečių! Įstokime ir mes į "šaltąjį karą" prieš Sovietus!*

Nors kitos pavergtosios Europos tautos yra atstovaujamos JTO, tačiau kvieskime ir jas — jų, laisvėje gyvenančius, tautos narius pasekti mūsų pavyzdžiu. Jos irgi neprivalo toliau laukti ir žiūrėti, kaip jų likimą lems jas pamiršusios laisvosios tautos! Testoja tad ir jos į "šaltąjį karą"! Raginkime ir jas prie panašios akcijos, įteikiant JTO-jai skundus ir kaltinimus prieš Sovietus bei reikalavimus, kad šie išsinešdintų iš pavergtų kraštų. Tesurenka ir jos (mums dalyvaujant irgi) milijonus parašų visame pasaulyje iš savo išeivių ir ten jiems prijaučiančių. Nors parašais Sovietų nenugązdinsi, bet jau pati ta akcija ir jos iššaukta propaganda būtų lyg "šaltojo karo" bomba ant komunistų galvų. Tai nepaliktų be įtakos ir pasaulio opinijai. Savo ruožtu, atskirai ir bendromis su kitais jėgomis, leiskime milijoninio tiražo brošiūras bei atsišaukimus įvairiomis kalbomis ir skleiskime juos pasaulyje, keldami kruvinus Sovietų darbus mūsų Tėvynėse. Ateinančių metų "Baisiojo Birželio" minėjimo proga organizuokime bendras milžiniškas demonstracijas visame pasaulyje, kur tik pavergtų Europos tautų laisvėje gyvenantiems nariams tai įmanoma. Įrenkime judančias šviesos reklamas didesniuose miestuose, ar bent, mažiausiai, prieš JTO rūmus su šūkiais: "Baltic Nations demand Freedom!", "Communists ruin the life in European countries behind the Soviet Iron Curtain!" ir pan. Pradėkime tiems žygiams ruoštis jau dabar.

Tokios tat maždaug turėtų būti gairės ir pirmaeiliai uždaviniai mūsų veiksniams mūsų Tėvynės nelaisvės 15 metų sukakties išvakarėse! Tai būtų daug reikšmingiau ir naudingiau Tėvynės laisvinimui bei lietuvybės išlaikymui, negu ligšiolinės tarpusavio varžybos dėl bereikšmio dabar atstovų skyrimo, negu ligšiolinės išeiviškos rungtynės dėl postų ir dominavimo VLIKe ir t.t. Tose 15 metų sukakties išvakarėse užverskime seną, mūsų Tėvynės laisvinimo bare ypatingai džiuginančia veikla nepasižymintį, lapą ir — užtraukim naują giesmę, broliai! Tai būtų gražiausias ir reikšmingiausias tos sukakties minėjimas — užgims darbai, prašvis laikai! Priartinsim mes laisvę Lietuvai!

Vytautas Vintartas
Chicago, 1954.9.25.

NB. Šis rašinys siunčiamas visiems didesniems lietuvių laikraščiams atskirose vietovėse visame pasaulyje.

POPIEŽIAI IR LIETUVA

KUN. M. VALADKOS

Pati naujausioji lietuviška knyga

246 puslapiai—Kaina $2.50

Autorius kalba apie tragišką lietuvių tautos likimą, nagrinėja svarbesnius paskutinių šimtmečių įvykius, dokumentuotai nušviečia lietuviams primestą Viduramžių dvasią, lenkų apaštalavimą mūsų gimtinėje, reformaciją, jezuitus ir kitus reikalus. Ypatingai plačiai paliečia Amerikos lietuvių gyvenimą. Knyga sukrauta pas autorių (1743 No. Sumner Ave., Scranton, Pa.) ir NAUJIENOSE. Knygų platintojai gauna nuolaidą. Knygą galima įsigyti arba užsisakyti NAUJIENOSE, 1739 So. Halsted St., Chicago 8, Ill.

Skaitykite "N-nas"

BALFO RINKLIAVA GATVĖSE

Yra gauta išimtina teisė lapkričio 14 d., sekmadienį, parinkti Chicagos miesto gatvėse dar tremtyje likusiems lietuviams aukų.

Lėšos reikalingos sergantiems, invalidams, daugiavaikėms šeimoms ir šiaip vargo prislėgtiems. Tokios rinkliavos metu ir kitų tautybių aukotojai savo aukomis žymiai palengvins mūsų šalpos reikalus.

Jeigu kiekvienas rinkėjas surinktų 30 — 40 dol., kas praktikoj yra galima, tai išeitų keleriopai daugiau, negu mūsų vidutinis aukotojas gali Balfui paukoti, o bendrai surinktoji suma būtų tiek reali, kad galėtume plačiau užsimoti visais šalpos reikalais.

Kas galėtų pasakyti, kad tokia rinkliava nereikalinga arba galėtų būti įvykdyta be plačiosios mūsų visuomenės pagalbos? Tai gali padaryti tik visi lietuviai. Šiai Balfo rinkliavai turi talkininkauti visi asmenys, šeimos, organizacijos ir mokyklos.

Tvirtai ir ryžtingai spręskim šį reikalą, nepraleisdami tos progos, kuria galima labai daug padaryti tik prisidedant keliomis darbo valandomis.

Įsirašykims tuoj, nevėluodami, rinkėjais, kas tik galim ir kitus raginkim jais būti. Uolieji Balfo talkininkai, būkite mums gražus pavyzdys! Rinkėjais tinka visi: jaunesni ir senesni, ir kieno tik sveikata leidžia truputį pavaikščioti.

Kuo daugiau rinkėjų, tuo labiau padėsime savo vargstančioms sesėms ir broliams lietuviams tremtyje!

Įsirašyti rinkėjais prašoma asmeniškai, laiškais ar telefonu šiose vietose:

1. **A. Banys,** 3308 S. Lituanica Ave., kasdien 5 — 8 val. vak.;
2. **O. Bytautienė,** 3221 N. Natchez, St., PE 6-9697, kasdien;
3. **I. Bliūdžius,** 2240 W. 71 St., PR. 6-4538, kasdien 6—8 v. vak.;
4. **St. Rūta,** 4434 S. Fairfield, FR 6-1323, kasdien 5—8 v. vak., išskyrus antradienius ir ketvirtadienius;
5. **Cicero Šv. Antano parapijos klebonijoje** kasdien ir parapijos bibliotekoj pirmadieniais ir trečiadieniais 6—8 val. vak.
6. **Kun. St. Šantaras,** 717 W. 18 St., CA 6-1504, kasdien, išskyrus antradienius;
7. **K. Leonaitienė,** 10809 So. State St., Visų Šventųjų parapijos klebonija, IN 8-9735 kasdien.

Gerb. klebonų, organizacijų vadovybių, mokyklų vedėjų, Balfo skyrių valdybų bei kiekvieno Balfo nario ar talkininko prašoma padėti telkti rinkėjus, perduodant jų adresus artimiausiam Balfo skyriui arba kun. St. Šantarui, 717 W. 18 St., CA 6-1504.

Chicagos Balfo Aps. Valdyba

Ateina rimti ekonominiai sunkumai?

Sen. Douglas (Ill. dem.) čia pabrėžė, jog kraštas stovi prieš didelius ekonominius sunkumus. Tiktai respublikonai nenorį pažiūrėti į gyvenimą atviromis akimis ir ieškoti kelių, kaip iš tokios padėties išeiti. Douglas savo varžovą Meeką pavadino "miegančia gražuole", kuri užmerkia akis realiam gyvenimui.

Douglas sako, jog bankrutuojančių įmonių padidėjo vienu trečdaliu. Kai kurios Illinojaus sritys esančios ekonominių sunkumų stipriai paliestos, kaip Rock Island — Moline, East St. Louis ir Granite City sritis, taip pat anglių apskritys. Chicagoj šalpos pareikalavimas padidėjęs kai kuriose vietose 100%.

— Vokietijoje 683 lietuviai džiovininkai laukia mūsų pagal-

Jau ruduo...Broliams tremty Jūsų pagalba greit reikalinga. Nesivėlink nusiųsti kiek nors Balfui

Iždininko adresas:

J. DAUKUS, 3339 W. Evergreen St., Chicago 51, Illinois.

Taupymas yra turtingumo šaltinis

Pradėk taupyti tuojau... Mes mokam aukštus dividendus.
Mūsų bendrovės laikomi pinigai apdrausti iki $10,000.

MIDLAND SAVINGS & LOAN ASS'N.

4038 Archer Avenue Tel. LAfayette 3-6719

Sekretorius AUGUST SALDUKAS

Už Taupomus Pinigus Mokame 3½ Nuošimčio

Lietuvių Taupymo ir Skolinimo Bendrovių Lygos Narys

kuriose kiekvieno santaupos yra apdraustos iki $10,000.00, o namų paskolos duodamos lengvomis sąlygomis.

CHICAGO SAVINGS & LOAN ASSN.
6234 SOUTH WESTERN AVE. CHICAGO 36, ILLINOIS

CRANE SAVINGS & LOAN ASSN.
2555 WEST 47th STREET CHICAGO 32, ILLINOIS

DISTRICT SAVINGS & LOAN ASSN.
3430 SOUTH HALSTED STREET CHICAGO 8, ILLINOIS

MIDLAND SAVINGS & LOAN ASSN.
4038 ARCHER AVENUE CHICAGO 32, ILLINOIS

ST. ANTHONY SAVINGS & LOAN ASSN.
1447 SOUTH 49th COURT CICERO 50, ILLINOIS

UNIVERSAL SAVINGS & LOAN ASSN.
1800 SOUTH HALSTED STREET CHICAGO 8, ILLINOIS

PRADĖK TAUPYTI ŠIANDIEN, - TURĖSI RYTOJ!

Taigi pradėk taupyti šioje lietuviškoje įstaigoje. Kiekvieno taupytojo indėliai yra apdrausti iki $10,000.00.

BRIGHTON SAVINGS and LOAN ASS'N.

4071 Archer Ave., į vakarus nuo California Ave.

Telefonas: LAFAYETTE 3-8248

CHARLES ZEKAS, Secretary

OFISO VALANDOS:

Pirmad., Antrad., Penktad. ir Šeštadienį 9:00 ryte iki 4:30 val. po pietų.
Trečiad. 9:00 ryte iki 12 val. dieną. Ketvirt. 9:30 ryte iki 8:00 val. vak.

Chicagos Lietuvių Klubų ir Draugijų 1954 m. Valdybos:

MORNING STAR KLUBO VALDYBA 1954 METAMS: Pirm. St. Jakobs, 2050 W. Pierce Ave., telef. HU 6-0324; vicepirm. J. P. Benekaitis, 3724 N. Sheffield Ave., tel. LA 5-8216; nut. rašt. A. Walskis, 3259 W. Pierce Ave., tel. AL 2-0239; fin. rašt. John Radišauskas, 2019 W. Pierce Ave.; kasininkas John Draugelis, 1701 N. Pulaski Rd., tel. DI 2-5117; kasos rašt. John Raila, 4839 Winnemac Ave., tel. MU 5-9356; kasos glob. S. Vaškelis, 3308 Evergreen Ave.; maršalka K. Vikanis, 2938 N. Melvina Ave., tel. NA 2-1937. Susirinkimai įvyksta 1-mą kiekvieno mėnesio ketvirtadienį svetainėje 3600 W. North Ave., Chicago, Ill.

DRAUGYSTĖ SUSIVIENIJIMO BROLIŲ IR SESERŲ LIETUVIŲ VALDYBA 1954 METAMS: Pirm. A. Zalagėnas, 129th ir State Rd., Lemont, Ill.; vicepirm. A. Barcius, 3014 W. 40th St.; fin. rašt. G. Jakubauskas, 3242 So. Emerald Ave.; nut. rašt. W. Pankauskas, 1820 Canalport Ave., tel. CA 6-5388; kasierius S. Tarkauskas, 1927 So. May St.; kontr. rašt. W. Vinclovas, 3362 So. Lowe Ave.; kasos globėjai: Slausgalvienė ir Sinkevičienė. Susirinkimai laikomi kas antrą nedėldienį kiekvieno mėnesio 1 val. po pietų Dievo Apveizdos parapijos svetainėje.

ZARASIŠKIŲ KLUBO VALDYBA 1954 METAMS: Pirm. James Tarulis, 1438 S. 50th Ct., Cicero, tel. OL 2-0312; vicepirm. Juozas Užundenis, 6753 So. Maplewood Ave., Chicago, tel. PR 6-4710; nut. rašt. Pranas Zalieckа, 5347 So. Bishop St., Chicago; fin. rašt. Justinas Yuškėnas, 2547 W. 45th St., Chicago, tel. LA 3-8314; iždin. Rapolas Puslis, 6752 S. Campbell Ave., Chicago, tel. PR 6-7045.

ŽEMAIČIŲ KULTŪROS KLUBO VALDYBA 1954 METAMS: Steponas Narkis pirm., 4353 So. Talman Ave., telef.: VI 7-1279; Juozas Baličias vicepirm., 4047 S. Maplewood Ave., VI 7-4094; Nellie Wilcop nut. rašt., 4443 So. Rockwell St., tel. YArds 7-4472; Paul J. Petraitis, fin. rašt., 812 W. 33rd St., tel. CA 5-9191; Adela Burba iždin., 6328 S. Eggleston Ave., tel. DO 3-5165; Bernice Žemgulis kontr. rašt., 2535 W. 42nd St., tel VI 7-2879; Kastancija Juška maršalka, 4443 So. Rockwell Street; Steponas Narkis koresp. Susirinkimai įvyksta kiekvieno mėnesio 3-čią trečiadienį 7:30 val. vak. Hollywood Inn svetainėje, 2417 W. 43rd Street, Chicago, Ill.

SLA 63 KUOPOS VALDYBA 1954 M.: Pirm. Petras Kurzikauskas, 10634 So. Indiana Ave., tel. PU 5-0074; vicepirm. Juzė Klonienė, 8858 So. Cottage Grove Ave.; protokolo rašt. Petras Kučinskas, 5 W. 112th Pl., tel. PU 5-8099; fin. rašt. ir organ Albinas Laurutanas, 10530 S. Indiana Ave, tel. WA 8-0865; iždininkas Petras Snarskis, 610 E. 88th Street, tel. TR 4-9291; iždo glob. Magdė Bartulienė, 627 E. 89th Place, tel. VI 6-3337; Marė Simonelienė, 716 E. 92nd Place; maršalka Jonas Bolišauskas, 515 E. 91st Place; dakt.-kvotėjas Dr. J. Makaras, 11750 So. Parnell Ave., tel. PU 5-8277. Susirinkimai šaukiami Palmer Park svetainėje, 90th St. ir St. Lawrence kiekvieno mėnesio 1-mą penktad.

LIETUVOS ŪKININKO DRAUGIJOS VALDYBA 1954 METAMS: Pirmininkas Anthony Valonis, 5671 S. Normal Blvd., tel. WE 6-0211; vicepirm Juozas Žurkauskas, 1957 W. 23rd St., tel. VI 7-7469; vicepirm. Elzb. Dambro, 56 E. 101st St.; nut. rašt. A. Linkus, 2315 So. Oakley Ave.; turto raštininkė Adelė Joslin, 4094 Archer Ave., tel. VI 7-0553; kontr. rašt. S. Žičkus, 2243 So. Bell Ave.; kontr. rašt. John Žurkauskas, 2214 W. 23rd St.; iždo glob. Alex Joslin, 4094 Archer Ave.; iždin. Vincas Duoba, 2328 W. 23rd St.; teisėjas Kazimieras Davis, 5648 So. Bishop St. maršalka Ignacas Benešiunas, 4222 So. Maple Ave., Berwyn, Ill.; dakt. kvotėjas Dr. S. Biežis, 2201 W. Cermak Rd., ofiso tel. VI 7-6583

JONIŠKIEČIŲ L. ir K. KLUBO VALDYBA 1954 METAMS: Pirm. John Gasparaitis, 5356 S. Richmond St.; vicepirm. Adelė Burba, 5847 South Blackstone, DO 3-5165; nut. rašt. Joseph Keturakis, 3217 S. 53rd Ct., Cicero, Ill., tel. OLympic 2-8243; fin. rašt. Frank Chepulis, 3510 W. 63rd St., tel. RE 7-0243; kasierius Joseph Vebell, 6447 So. Emerald Ave., tel. EN 4-4380; kasos globėja Estelle McNamee, 6948 S. Rockwell St., tel. HE 4-3138; korespondentė Estelle McNamee, 6948 So. Rockwell St., HE 4-3138. Susirinkimai įvyksta kas antrą sekmadienį kiekvieno mėnesio, Vengeliausko svetainėje, 4500 So. Talman Ave., 1 val. po pietų.

LIETUVIŲ MOTERŲ DRAUGIJOS "APŠVIETOS" VALDYBA 1954 M.: pirm. Stella Kaulakis, 3247 South Emerald Ave., tel. CA 5-3016; vicepirm. Anna Piliponis, 3248 S. Green St., tel. YA 7-7484; nut. rašt. Sophie Puniška, 2605 West 43rd St., telef. LA 3- 6308; fin. rašt. Magdalena Viščiulis, 4118 N. Ottawa Ave.; ižd. Anastazija Valančienė, 5702 South Emerald Ave.; iždo glob. Marė Endziulienė, 5610 S. Maplewood Ave.; šeimininkė-tvarkdarė Anna Juozaitis, 3249 S. Green St., tel. VI 2-7059. Susirinkimai įvyksta kas antrą antradienį Sandaros svetainėje, 840 W. 33rd St., Chicago 8, Ill. Ligonių reikalais kreipkitės į S. Puniška, tel.: LA 3-6308.

SUSIVIENIJIMAS LIETUVIŲ NAMŲ SAVININKŲ BRIDGEPORTE, VALDYBA 1954 METAMS: Pranas Diksas pirm., 3341 So. Lituanica Ave., tel YArds 7-8573; A. Simkus vicepirm., A. Kaulakis nut. rašt., 3247 South Emerald Ave., CA 5-3016; Thos. S. Janulis fin. rašt., 3430 So. Morgan St., VI 7-5775; Steve Rumchiks ižd., 3448 So. Union Ave., YA 7-3558; J. Daraska iždo globėjas, J. Stumbris maršalka, K. Gugis advokatas, 3323 So. Halsted St., YA 7-0818. Susirinkimai įvyksta kiekvieną mėnesį antrą antradienį Chicagos Lietuvių Auditorijoj, 3133 So. Halsted St., 7:30 val. vakare.

LIET. KULTŪROS DRAUGIJA, Chicagos Lietuvių Draugijos Skyr.: Pirm. K. P. Deveikis; nut. rašt. J. Areška; fin. sekr. ir iždin. K. Jakubka, 1806 So. 51st Court; iždo glob. M. Tribičius. Susirinkimai įvyksta kas 3-čią ketvirtadienį Skadausko svet., 1500 So. 49th Ave.

UNITY LITHUANIAN BEN. CLUB VALDYBA 1954 METAMS: Pirmininkas Mike Trijonis, 4510 So. Hermitage Ave., FR 6-2172; pirm. pagelb. Anton Jaugelis, 7230 So. Rockwell St.; nut. rašt. Mike Martin, 6611 S. Fairfield Ave., HE 4-9822; fin. rašt. Walter Sharka, 4635 S. Washtenaw Ave., FR 6-0166; ižd. Nick Abaraviče, 8907 So. Cottage Grove Ave., VI 6-1855; kasos globėjai St. Laparskis ir Kost. Kupetis; namo trustisai: Nick Abaraviče, L. Rimselis ir Kupetis; manager L. Rimselis, 3020 W. 64th Street. Susirinkimai įvyksta kas pirmą penktadienį kiekvieno mėnesio 8 val. vakare, 4558 So. Marshfield Ave., Chicago, Ill.

UTENOS APSKRITIES DRAUGIŠKO KLUBO VALDYBA 1954 METAMS: Pirm. John Sherman, 6348 S. Albany Ave., tel. PR 6-1552; vicepirm Bernice Žemgulis, 2535 W. 42nd St., tel. VI 7-2879; nut. rašt. Nellie Wilcop, 4443 So. Rockwell St., tel., YA 7-4472; fin. rašt. Adela Burba, 6328 So. Eggleston Avenue, telefonas: EN 4-9771; iždininkas J. Yuškėnas, 2547 W. 45th St., tel. LA 3-8314; maršalka S. Viršula, 4233 So. Rockwell St.; koresp. J. Yuškėnas, 2537 W. 45th St., tel. LA 3-8314. Susirinkimai įvyksta kiekvieno mėnesio antrą antradienį, 7:30 val. vakare P. Vengeliausko svet. 4500 S. Talman Ave.

BRIGHTON PARKO MOTERŲ KLUBO VALDYBA 1954 METAMS: Pirm. Adela Burba, 6328 S. Eggleston Ave., EN 4-9771; Vicepirm. Catherine LaBuda, 4336 S. Artesian Ave., VI 7-2184; nut. rašt. Nellie Wilcop, 4443 So. Rockwell St., YA 7-4472; fin. rašt. Bernice Zemgulis, 2535 W. 42nd St., VI 7-2879; ižd. Josephine Burokas, 4255 S. Rockwell St., VI 7-3170; maršalka Adela Sankus, 2906 W. 43rd St. Klubo susirinkimai įvyksta kiekvieno mėnesio pirmą ketvirtadienį 7:30 val. vak. J. Burokų namuose, 4255 So. Rockwell St., Chicago, Ill.

LIETUVIŲ ŽAGARĖS KLUBO VALDYBA 1954 METAMS: Pirmininkas W. Christian, 3238 W. 110th St., tel. CE 3-5635; vicepirm. F. Povilaitis, 9328 So. Rhodes Ave., telef PU 5-7114; nut. rašt. J. Keturakis, 3217 So. 53rd Ave., Cicero 50, Ill., tel. OL 2-8243; fin. rašt. Mrs. B. Žemgulis, 2535 W. 42nd St., telef. VI 7-2879; ižd. Mrs. Adelė Burba, 5847 So. Blackstone Ave., tel. DO 3-5165; kasos glob. J. Sherman, 6348 So. Albany Ave., tel. PR 6-1552; koresp. J. Balakas, 1414 So. 49th Ct., Cicero 50, Ill., tel. TO 3-8534; maršalka Mrs. A. Povilaitis, 9328 Rhodes Ave. Klubo susirinkimai įvyksta kas 4-tą nedėldienį kiekvieno mėnesio Vengeliausko svetainėje, 4500 So. Talman Ave. 1 valandą po pietų.

KRAKIŠKIŲ DRAUGIŠKO KLUBO 1954 METŲ VALDYBA: Felix Platkauskas pirmininkas, 4019 S. Rockwell St., tel. LA 3-0833; Mike Kačinskas vicepirm., 6924 So. Artesian, tel. PR 6-9337; Alex Kvedaras nutarimų rašt., 4246 S. Maplewood Ave.; Joseph Bložys turto rašt., 3938 W. 63rd Place, tel. RE 5-2562; William Jankauskas iždininkas, 3332 South Lowe Ave., telef. VI 7-1413; Organizatorė Mrs. Starene, 4002 S. Rockwell Street; Juozapas Bložys, koresp., 3938 W. 63rd Place. Susirinkimai įvyksta kas pirmą sekmadienį kiekvieno mėnesio Klub Vainutas svetainėje, 4256 So. Maplewood Ave., 2 val. po pietų. Į klubą priimami vyrai ir moterys lygiomis teisėmis.

LIET. BALTOS ŽVAIGŽDĖS KLUBO VALDYBA 1954 METAMS: V. Duoba pirm., 2328 W. 23rd St., tel. FR 6-1698; Anthony Pranko vicepirm., 2717 W. 23rd St., tel. BI 7-0937; Frank Erbrederis, rašt., 2236 West Augusta Blvd., tel. EV 4-1264; Ch. Plasketes, fin. rašt., 2315 S. Sacramento Ave., tel. BI 7-7046; John Raila kasierius, 4839 Winnemac Ave., tel. MU 5-9356; Joseph Klecks fin. rašt. pagelb., 3035 W. 45th St.; Joseph Yenchus kasos glob., 2422 W. 69th St.; Adam Rinkunis kasos glob., 4340 S. California Ave.; Dominick Alis kasos glob., 4924 W. 24th Place, Cicero. Susirinkimai įvyksta kas trečią penktadienį kiekvieno mėnesio 4416 So. Western Ave. (Legion Hall).

GARFIELD PARK LIETUVIŲ PAŠALPINIO KLUBO VALDYBA 1954 METAMS: Pirm. Frank Stanionis, 3950 W. Gladys Ave.; pirm. pagelb. Jonas Jasinskas, 3155 W. Augusta Blvd.; nut. rašt. Mary Medalinskas, 233 S. Central Ave.; kontr. rašt. Martin Tilindis, 328 So. Artesian Ave.; kasin. Juozapas Bruchas, 4059 Adams St.; kasos glob. Jonas Massas, 2238 W. 47th Pl., Petras Ladiga, 1810 S. 49th Ct., Cicero, Ill.; fin. rašt. Charles Katallo, 4676 W. End Ave. Susirinkimai laikomi kas antrą sekmadienį Cicero Lietuvių Liuosybės svet., 49th Ave. ir 14th Street, Cicero, Ill.

DR-TĖS LIETUVOS KAREIVIŲ (CICERO) VALDYBA 1954 M.: Pirmininkas Kazys Šimkus, 1413 So. 49th Court; vicepirm. S. Šileikis, 1525 So. 49th Ave.; vicepirm. J. Žukauskas, 1634 So. 51st Court; iždin. K. Andrijauskas, 1430 So. 48th Court; nut. rašt. K. P. Deveikis, 1330 So. 49th Ave.; fin. rašt. Ben Tumavičius, 1526 So. 49th Ave. Susirinkimai įvyksta kas 3-čią sekmadienį Liberty svet., 14th St. ir 49th Ct.

HUMBOLDT PARK LIETUVIŲ POLITIKOS KLUBO VALDYBA 1954 METAMS: Pirm. John B. Benekaitis, 3724 No. Sheffield Ave., tel. LA 5-8216; vicepirm. John Sudeikis, 3037 No. Laramie Ave., telef. MU 5-8450; prot. rašt. C. Yucius; fin. rašt. Stanley Buneckis, 2309 North Springfield Ave., tel. AL 2-1522; kasierius Paul Milaševičius, 4207 N. Linder Ave., tel. PA 5-0256; maršalka Anton Kuprevicz, 5431 West Drummond Place. Klubo susirinkimai šaukiami kiekvieno mėnesio trečią trečiadienį, 3600 W. North Avenue.

LITHUANIAN NATIONAL DEMOCRATIC CLUB VALDYBA 1954 M.: Karolis Aleksiūnas pirm., 3338 W. 63rd St., tel. HE 4-3926; Victoria Staniulis pagelb., 4602 S. Fairfield Ave.; Mrs. Anna Radžius nut. rašt., 3520 S. Rackwell St., tel. VI 7-4167; G. Darašk turtų rašt., 2714 South Emerald Ave., tel. VI 2-4789; Simon Gelson ižd., 857 W. 50th Street; J. Bložis korespondentas, 3938 West 63rd Place, tel. RE 5-2562. Posėdžiai įvyksta kas antrą trečiadienį 8 val. vak., Hollywood Inn svetainėje, 2417 W. 43rd Street.

ERŽVILKO DRAUGIŠKO KLUBO VALDYBA 1954 METAMS: Pirmininkas Charles Redecke, 7210 S. Washtenaw Ave., tel. HE 4-2341; vicepirm. Louis Antanavič, 7019 South California Ave., tel. PR 6-6561; nut. rašt. Nellie Wilcop, 4443 So. Rockwell St., tel YA 7-4472; fin. rašt. Bernice Žemgulis, 2535 W. 42nd St., tel. VI 7-2879; ižd. Marie Redecke, 7210 So. Washtenaw Ave., tel. HE 4-2341. Klubo susirinkimai įvyksta kiekvieno mėnesio pirmą trečiadienį, 7:30 val. vak. P. Vengeliausko svet., 4500 S. Talman Ave., Chicago.

LIET. TEATRALIŠKOS DRAUGYSTĖS RŪTOS NO. 1 VALDYBA 1954 METAMS: Pirm. Albert Tamson, 4300 So. Western Ave.; pirm. pagelb. Anna Casey, 3?64 So. Halsted St.; nut. rašt. Frank Opulskas, 3955 Archer Ave.; fin. rašt. Thomas Salkauskas, 2514 W. 70th St.; kontr. rašt. Margaret Karis, 3530 S. Union Ave.; kasos glob. Elizabeth Tamson, 4300 So. Western Ave.; kasin. Justin Yuškėnas, 2547 W. 45th St.; durų sargas Tadas Selickis, 7236 So. Whipple St.; ligonių lankytojas Tadas Selickis, 7236 So. Whipple St.; teisėjas Joseph Bartkus; teis. rašt. Elizabeth Tamson; korespondentas Frank Opulskas.

9-TO WARDO LIET. DEMOKRATŲ KLUBO 1954 METŲ VALDYBA: Pirmininkas Juozas Skeivys, pirm. pagelb. Joakimas Pivarūnas, nutarimų rašt. Juzepa Linkšienė, finansų rašt. Albinas Laurutėnas, kasininkas Kazimieras Rubinas, kasos globėjai Jonas Labžentis ir Adomas Draugelis, trustisai- (patikėtiniai) Elzbieta Dambro, prie Lietuvių Demokratų Lygos atstovai: Elzbieta Dambro, Steponas Dambro, maršalka Juozas Zikas. Susirinkimai būna kas mėnesį trečią antradienį 7:30 val. vak. Visų Šventųjų parapijos svetainėje adresu: 10806 S. Wabash Ave, Roseland.

CHICAGOS LIETUVIŲ SUVALKIEČIŲ DRAUGIJOS VALDYBA 1954 M.: Pirm. Antanas Jusas, 2131 W. 24th St., tel. FR 6-4416; pirm. pagelb. John Gurgžda, 3944 So. Rockwell St., nut. rašt. K. Kazlauskas, 4435 So. Campbell Ave., tel. CL 4-6899; turto rašt. Vytautas Utaras, 4538 So. California Ave., tel. YA 7-7691; kontr. rašt. Ona Švirmickas, 2512 W. 69th St., tel. HE 4-0290; iždin. John Puniška, 2605 W. 43rd Street, tel. LA 3-6308; maršalka K. Karpis, 4119 So. Maplewood Ave. Susirinkimai atsibūna kas ketvirtą trečiadienį po pirmos kiekvieno mėnesio Hollywood svet., 2417 W. 43rd St.

DRAUGIJOS CHORO VALDYBA: Pirm. Vitalis Utara, 903 N. 20th Ave., Melrose Park, Ill., tel. FIlmore 4-3685; rašt. O. Švirmickienė, 2512 W. 69th St., telef. HEmlock 4-0290; knygin. M. Endziulis, 5610 S. Maplewood Ave., tel. HE 4-2343.

LIETUVIŲ KĘSTUČIO PAŠALPOS KLUBO 1954 METŲ VALDYBA: Antanas J. Valonis pirm., 5671 So. Normal Ave., WE 6-0211; Frank J. Jakavičia vicepirm., 3531 W. 5th Ave., SA 2-4985; Mečys Krasauskas nut. rašt., 4438 So. Francisco Ave., LA 3-8952; Bruno G. Shotas finansų rašt., 7140 So. California Avenue, HE 4-1135; Frank Mickas ižd., 4146 Archer Ave., LA 3-9066; John A. Simonávičius iždo glob., 4531 So. California Ave., LA 3-6978; Jonas Gurgždas kontr. rašt., 3944 S. Rockwell St.; Domininkas Chepela maršalka; Teisėjas A. F. Wells advokatas-patarėjas, 59 W. Washington Street, FI 6-2282; Michael T. Strikol daktaras kvotėjas, 4645 S. Ashland Ave., YArds 7-4787. Susirinkimai įvyksta kiekvieną mėnesį 1-mą sekmadienį 1 val. po pietų. Hollywood svetainėje, 2417 W. 43rd Street.

CHICAGOS NAŠLIŲ IR NAŠLIKIŲ KLUBO VALDYBA 1954 METAMS: Pirm. W. Kriščiunas, 3238 W. 110th St., tel. CE 3-5635; pirm. pagelb. A. Vezelis, 7248 So. Troy St., tel. WA 5-3078; nut. rašt. A. Manos, 6942 So. Campbell Ave., tel. GR 4-0435; fin. rašt. B. Aleksandra, 6419 So. Green St., tel. EN 4-8016; kas. H. Wittis, 4469 Archer Ave., tel YA 7-8388; kasos glob. J. Danis, 8235 So. Long Ave., tel. AB 2-2964; maršalka Joseph Grigonis. Klubo susirinkimai įvyksta kas 2-rą mėnesio penktadienį 7 val. vak., Vengeliausko svet., 4500 S. Talman Ave

AMERICAN LITHUANIAN CITIZENS AND BENEFICIAL CLUB VALDYBA 1954 METAMS: Pirm. Walter Butkus, 4012 Archer Ave.; vicepirm. John Ramans, 415 E. 74th St.; nut. rašt. Paul J. Petraitis, 812 W. 33rd St., tel. CA 5-9191; fin. rašt. Bernice Žemgulis, 2535 W. 42nd St., telef. VI 7-2879; kontr. rašt. A. Kvedaras, 4246 So. Maplewood Ave.; kasos glob. A. Masulis, 3252 So. Halsted St.; kasierius K. Kazlauskas, 3915 So. Sacramento Ave.; maršalka J. Gudonis; dakt. kvotėjas Dr. T. Dundulis, 4157 Archer Ave.; korespondentas A. Jusas, 2131 W. 24th St. Susirinkimai įvyksta kas trečią sekmadienį kiekvieno mėnesio 1 val. po pietų Hollywood svet., 2417 W 43rd St. Į klubą priimami vyrai ir moterys lygiomis teisėmis, nuo 15 ligi 55 metų amžiaus

TEISYBĖS MYLĖTOJŲ DRAUGYSTĖS VALDYBA 1954 METAMS: Joe Balchunas pirm., 7155 S. Sacramento Ave., tel. GR 6-5078; P. Kenutis vicepirm.; A. Kaulakis nut. rašt., 3247 So. Emerald Ave., telef. CA 5-3016; Felix Kasper fin. rašt., 3534 So. Lowe Ave.; Frank Bakutis, ižd. ir ligonių prižiūrėtojas, 2603 West 69th St., tel. HE 4-4638; Steve Rumchiks kontr. rašt.; Antanas Jaunis iždo glob.; J. Stumbris maršalka; Dr. J. P. Poška dakt. kvotėjas. Susirinkimai įvyksta kiekvieną mėnesį antrą sekmadienį 1 val. po pietų. Chicagos Lietuvių Auditorijoj, 3133 So. Halsted St. Nariais priimami vyrai ir moterys nuo 18 iki 50 m.

Coleman Comfort Sale

GET AUTOMATIC COLEMAN HEATER NOW!

With sensational Fuel-Air Control—Saves up to 25% on your fuel bill!

ONLY $69.95

FREE

with each heater all-purpose robe worth $12.95 in gay plaid with vinyl inflatable carrying case.

LOW down payment

As Little As $1.00 a Week

GLASER'S APPLIANCE AND FURNITURE CO.

5115-5123 S. Kedzie Ave.

PRospect 6-1790

Open Monday and Thursday Evenings

LIET. RAUDONOS ROŽĖS KLUBO VALDYBA 1954 METAMS: Pirm. Ben Naurich, 1446 So. 49th Ave.; vicepirm. V. C. Jankauskas, 1531 So. 49th Court; ižd. A. B. Petkus, 1410 So. 50th Ave.; nut. rašt. K. P. Deveikis, 1330 So. 49th Ave.; fin. rašt. Ben Tumavičius, 1526 S. 49th Ave. Susirinkimai kas pirmą penktadienį Liberty svet., 14th St. ir 49th Ct.

KUPIŠKĖNŲ KULTŪROS DRAUGIJOS VALDYBA 1954 METAMS: Pirm. F. Stanionis, 3950 W. Gladys Ave., Chicago; pagelb. B. Švelnienė, 5035 W. Palmer St., Chicago; rašt. P. Balchunas, 7146 S. Maplewood Ave., Chicago; nut. rašt. K. Katella, 4676 W. West End Ave., Chicago; kasininkas K. Užtupas, 4729 W. 12th Place, Cicero; kasos glob. P. Chetaška, 3335 W. Dickens St., Chicago; kasos glob. A. Rudinskas, 4837 West 14th Street, Cicero, Ill.

SLA 301 KUOPOS (CICERO) VALDYBA 1954 METAMS: Pirm. James Tarulis, 1438 So. 50th Ct.; vicepirm. M. M. Tribičius, 7123 So. California Ave., Chicago, Ill.; iždin. K. Genys, 1611 So. 49th Ct.; nut. rašt. J. Činikas, 1434 So. 49th Ave.; fin. rašt. ir org. K. P. Deveikis, 1330 S. 49th Ave., organiz. A. L. Matulis, 4155 N. Hirsch St., Chicago, Ill.; organiz. J. Krivickas, 1523 So. 51st Court. Susirinkimai įvyksta kas 2-rą mėnesio pirmadienį Liberty svetainėje.

SLA 36-tos KUOPOS VALDYBA 1954 METAMS: Antanas Zalatoris pirm., 8939 So. Bell Ave., BE 8-1385; Petras Kenutis vicepirm., 5015 West Quincy St., A. Kaulakis fin. rašt., 3247 So. Emerald Ave., CA 5-3016; M. Vaidyla nut. rašt., 840 W. 33rd St., YA 7-4789; J. Balchunas ižd., 7155 So. Sacramento Ave., tel. GR 6-5078; A. Bradchulis kont. rašt., V. Jankauskas maršalka, Dr. J. P. Poška daktaras kvotėjas, 3133 So. Halsted Street. Susirinkimai įvyksta kiekvieną mėnesį pirmą trečiadienį Chicagos Lietuvių Auditorijoj, 3133 So. Halsted St., 7:30 val. vakare.

PETRAS ŠIRVOKAS

Įdomiausioji nuotykių knyga, tinkanti seniems ir jauniems. Geriausioji dovana draugams. 228 puslapių. Išleido Chicagos Lietuvių Literatūros Draugija. Kaina $2.75. Knygų pardavėjams nuolaida. Knygą galima gauti NAUJIENOSE. Pasiųsime paštu, kai čekis arba Money Orderis bus atsiųstas tokiu adresu:

NAUJIENOS

1739 So. Halsted Street, Chicago 8, Illinois

—Prieš perkant, laikrodį Omegą ar Cimą, pianiną, rekorderį ar patefoną, foto, radio aparatą, rašomą ar siuvamą mašiną verta pasiteirauti pas J. KARVELĮ, 3322 South Halsted St., Chicago, Ill., tel. YArds 7-0677. Sk.

1955 metų
TELEVIZIJOS
RADIJO APARATAI SU FM
— FONOGRAFAI —
TV IR RADIJO LEMPOS
APARATŲ SUTAISYMAS
dirbtuvėse ir namuose atliekamas patyrusių inžinierių. Sąžiningas ir geras patarnavimas garantuotas.

DAINA TELEVISION
sales-service
3130 So. Halsted St. DAnube 6-6887

IŠ TOLI AR IŠ ARTI PIGIAI
PERKRAUSTAU
(MOVING)
BALDUS IR ĮVAIRIUS DAIKTUS.
Perkraustymas saugus, greitas ir tvarkingas. Viskas apdrausta.
ANTANAS VILIMAS
1841 So. California Ave.
CHICAGO, ILLINOIS
Telef.: ROckwell 2-2282

PIGIAI IR SAUGIAI
PERKRAUSTAU BALDUS
VIETOJE IR IŠ TOLIAU
K. EIDUKONIS
Turiu naują didelį sunkvežimį, specialius įrankius ir apdraudas
6930 So. Talman, Chicago 29, Ill.
Tel. GRovehill 6-7096

SUSTINGĘ SĄNARIAI
Sutinusiems ir paraudusiems kelių, pirštų, kojų, pečių, nugarkaulio arba geliančių sustingusių raumenų skausmui sumažinti vartokit naują skiedinį PENA-HEAT. Pas savo vaistininką galit gauti ąsotėlį tik už $1.50 arba kreipkitės į STAR PHARMACAL Co. 957 No. Ashland, Chicago 22, Ill.

RUMSEY BUILDERS
Patyrę naujų namų ir garažų statytojai.
Atlieka įvairios rūšies namų naujinimo darbus.
KAINOS PRIEINAMOS
ĮKAINAVIMAI ATLIEKAMI VELTUI
Telefonuokite:
BENSENVILLE 1544

ALFRED BARTOSIK
GENERAL CONTRACTOR
Specialize in
RE-INFORCED BEAUTY STONE VENEER FRONT
Bonded — Insured
Call
TAYLOR 9-3854

PEČIAI ... PEČIAI!
Apšildomi gazu, aliejumi, anglimis ir elektra
VIRIMO PEČIAI
Siegler, Moores, Universal, Magic Chef, Coleman ir kiti.
Mažas vienam kambariui gazo šildytuvas už $19.95
Dviejų kambarių gazo šildytuvas už $42.95
Dviejų kambarių anglimis šildomas pečius už $19.95
Triju kambarių gazu šildomas pečius už $64.95
Trijų kambarių aliejinis šildytuvas už $39.00
4-5 kambarių aliejinis šildytuvas už $69.00
Budriko patyrę mechanikai instoliuoja ir garantuoja darbą.
Parduodama lengvais išmokėjimais
Jos. F. Budrik, Inc.
3241 S. Halsted Street
Atidara sekmad. nuo 10 iki 5 val.
Pirmad. ir ketvirtad iki 9:30 P. M.

Kas NAUJIENŲ nėra lietęs.
Dar ne pilnai apsišvietęs,
O NAUJIENŲ tiesos žodis
tikrą kelią jiems parodys.

TRUMPAI

* * *

— **"Pirmyn" choro,** kuriam vadovauja K. Steponavičius, praėjusį sekmadienį Sokolų salėje statyta "Laimos" operetė praėjo sėkmingai. Nors lietus daugeliui čikagiečių sutrukdė pamatyti šią operetę, bet publikos palyginti buvo nemaža. Vyriausi operetės veikėjai — Onuks Skever-Stephens, Juozas Laurušonis, Jonas Avelis, Vanda Zabello, Albertas Snarskis ir kt. — susilaukė didelio palankumo iš žiūrovų tarpo. Platesnis spektaklio apibūdinimas bus pateiktas rytoj.

— **Marija Čuvinskienė** atskridо lėktuvu iš Brazilijos į Chicagą aplankyti savo giminių. Pp. Čuvinskai yra žinomi Sao Paulo lietuvių veikėjai ir gerai besivystančios metalo apdirbimo įmonės savininkai. Ponia Čuvinskienė savo laiku Paryžiuje studijavo šokio meną, o vėliau Brazilijos sostinėje sėkmingai vadovavo didelei baleto studijai. Paviešėjusi Chicagoje, ji žada aplankyti New Yorką, Bostoną bei kitus JAV miestus ir vėl grįžti į Braziliją.

— **Birutė Mackevičiūtė** savo šeštojo gimtadienio proga įsirašė į Balfo "narius", atsiuntusi visas savo santaupas saldainiams. Ji yra čikagiečių Marijos ir Mečislovo Mackevičių duktė.

— **Pp. A. Miliauskai** yra pasistatę gražią rezidenciją naujoje lietuviškoje apylinkėje prie Worth, Ill. Arch. A. Mulokas nuraižė jiems senovišką žemaičių saulės bokštą. Tai bus lietuviškas simbolis vietovei papuošti.

— **Aukštesn. Lituanistikos Mokyklos vadovybė** nuoširdžiai dėkoja Gimimo parapijos kleb. kan. J. Paškauskui už nemokamai dvejus metus leistas naudoti mokyklos patalpas. Per visą tą laiką buvo patirta nuoširdi klebono ir seselių globa. Šiemet, padidėjus mokinių skaičiui (jau veikia 7 klasės su daugiau negu 200 mokinių), dėl patalpų ankštumo mokykla turi išsikelti. Spalio 16 d. pamokos vyks jau Šv. Kryžiaus parapijos mokykloje. Klebonui Anicetui Linkui, maloniai sutikusiam priimti mūsų šeštadieninę mokyklą, mokyklos vadovybė reiškia padėką. (B. B.)

— **B. Pakšto** orkestras grieš šokiams po "Sulaužytos priesaikos" vaidinimo spalio 16 d. Lietuvių Auditorijos salėje. Kvietimai į vaidinimą jau platinami šiose vietose: 1). P. Štangenbergų maisto krautuvėje, 1439 S. 49th Ave., Cicero; 2). A. Pimpės ir J. Virpšos maisto krautuvėje, 4501 S. Fairfield Ave., 3). J. Janušaičio maisto krautuvėje, 726 W. 18th St. ir 4) J. Karvelio krautuvėje, 3322 S. Halsted Street.

— **Spalio 16 d.** ruošiamo baliaus Lions Building salėje, 4306 W. North Ave., visas pelnas skiriamas Chicagos lietuvių skautų ir skaučių stovyklaviečių įrengimui. Stovyklauti jaunimas pamėgo, stovyklautojų skaičius kasmet sparčiai auga; pereitais metais stovyklavo 250. Stovyklos pasidarė labai reikšminga mūsų jaunuomenės lietuviško auklėjimo mokykla. Tačiau iki šiol stovyklauta gana primityviose sąlygose — labai daug ko trūksta. Skautų-čių Tėvų ir Rėmėjų Komitetas pasiryžo telkti lėšas, kad suteiktų daugiau patogumo, saugumo, o kartu ir džiaugsmo jauniesiems stovyklautojams. (P.)

—o—

— **Marija Karecka** yra bene vienintelė Brazilijos lietuvaitė, kuriai pasisekė iškopti į dainavimo meno viršūnes. Turėdama puikų lyrinį sopraną, ji ilgą laiką sėkmingai reiškėsi Sao Paulo radijo programose bei koncertuose. Ne taip seniai ji dideliu pasisekimu gastroliavo Paryžiuje ir Anglijoje. Šiuo metu ji yra vėl sugrįžusi į Braziliją.

—Atsisakydamas paaukoti broliui tremtiniui, patarnausi tėvynės priešui. — Jis nori, kad visi tremtiniai badu išmirtų.

Pirkite JAV taupymo bonus.

Būkim visi Lituanistikos Instituto nariais!

Mūsų išeiviai, ypač JA V-ėse, ligi šiol bendromis jėgomis yra daug nuveikę. Politinei veiklai bei politinei lietuvių kovai Amerikoje turi įsteigę ALT, šalpos darbui BALF. Buvo pasigendama tiktai vienos centrinės mokslo įstaigos, kuri suburtų apie save visus užsienyje esančius lituanistus mokslininkus ir rūpintųsi lituanistinio mokslo darbo vykdymu. Pastaruoju laiku ši taip svarbi kiekvienos kultūringos, o ypač mažos tautos gyvenime įstaiga buvo įsteigta. Tai **Lituanistikos Institutas,** kuris susilaukė mūsų veiksnių, visuomenės veikėjų ir pačios visuomenės pritarimo.

Lituanistikos Institutas turės puoselėti mūsų būdingąją kultūrą, atskleisti ir ryškinti ją mums patiems, ypač priaugančiam jaunimui, kuris dabartinėmis sąlygomis maža arba nieko apie ją nepatiria, o taip pat ir svetimiesiems. Bet ypač svarbus instituto uždavinys yra šiuo metu, kada mūsų tautai gresia ne tiktai fizinis, bet ir **dvasinis žudymas, genocidas.** Todėl laisvojo pasaulio lietuvių pareiga yra išsaugoti ir plačiau paskleisti tikrą lietuvių tautos bei Lietuvos valstybės istorijos, lietuvių kalbos, literatūros, mūsų mokslinės ir kultūrinės pažangos supratimą, kai mūsų gimtojoje žemėje tai nebėra galima ir viskas yra šališkai nušviečiama.

Tai daryti laisvojo pasaulio lietuviai yra atsakingi ne tiktai prieš savo pavergtuosius brolius, bet taip pat ir prieš svetimtaučius, kuriems turi pateikti okupanto **nesužalotą lituanistinį mokslą.** Šis mokslas nėra kokia nors nebūtinai tereikalinga nuo šių dienų gyvenimo atsieta atotrauka, bet yra **gyvas lietuviškasis reikalas,** tolimesnės perspektyvos akimis žiūrint, ne mažiau reikalingas, kaip ir politinė laisvinimo kova ar šalpos darbas. Pagaliau ir pačiame politiniame darbe daugeliu atveju negalima išsiversti be mokslininkų pagalbos.

Lituanistikos Institutas yra nesrovinė mokslo įstaiga, tad visų lietuvių būtų pareiga ją remti. Instituto statutas numato, šalia tikrųjų instituto narių — lituanistų mokslininkų, dar **iždo rūpintojus,** kurių uždavinys yra rūpintis institutui lėšų telkimu ir jų valdymu. Į Iždo Tarybą šiuo metu įeina žinomi visuomenininkai, dvasininkai, profesionalai ir verslininkai. Kiekvienas toks narys atliks savo svarbų vaidmenį institutui ir lietuvybei.

Padidėjus lėšoms, institutas netrukus galės išplėsti savo veiklą ir pasirodyti su spausdintais savo **mokslininkų darbais.** Tada galima bus tikėtis paramos ir iš įvairių Amerikoje ir kitur veikiančių fondų. Šiuo metu jau yra galutinai paruošta ar visai baigiama ruošti nemaža tikrai vertingų veikalų, kuriuos galima būtų tuojau išleisti. Paminėkime jų svarbesnius: Lietuvos istorinė geografija (K. Pakštas), apie senovinę lietuvių religiją (Alseikaitė-Gimbutienė), apie Vilniaus pilis (J. Puzinas), Vilniaus miesto istorija (A. Šapoka), apie XVI a. Lietuvos kultūrinį, religinį bei politinį gyvenimą (Z. Ivinskis), lietuvių literatūros bei kultūros istorijos studijos (V. Biržiška), lietuvių rašytojų biografijos ir bibliografijos nuo seniausių laikų (Vc. Biržiška), SLRKA istorija (A. Kučas), Amerikos lietuvių dainos (J. Balys), Vilniaus Universiteto istorija (M. Biržiška) ir visa eilė kitų.

Mums visiems turi rūpėti, kad šie ir daugelis kitų vėliau paruoštų darbų išvystų dienos šviesą, kad jie pagilintų mūsų žinias apie lietuvius, Lietuvą bei jų kultūrą, o kartu parodytų ir svetimiesiems, kad mes esame verti užimti lygią vietą laisvųjų kultūringųjų tautų šeimos tarpe. Ne mažiau yra svarbu mums pasirūpinti, kad kiekvienas mūsų žymus mokslininkas, kurių už gimtosios žemės ribų vargu ar kada bevaliosime paruošti, suskubtų parašyti savo darbus, o institutas juos išleistų. Tai yra mūsų visų lietuvių tiek **tautinė kultūrinė, tiek ir visuomeninė pareiga.** Ir mes tai galime padaryti, kaip daugelis kitų tautų, įsikurdamos panašius institutus bei mokslo akademijas, yra padariusios.

Kviečiame tad visus stoti Lituanistikos Instituto nariais ir tuo būdu jį paremti morališkai ir materiališkai. Kiekvienam nariui yra teikiamas atitinkamas vardas pagal jo įnašų į instituto iždą didumą: **nario fundatoriaus, nario globėjo, nuolatinio nario,** kas paaukoja institutui ne mažiau kaip $1000, $500 ar $100, ir **nario rėmėjo, metinio nario, nario pritarėjo,** kas paaukoja institutui ne mažiau kaip $25, $10 ar $5 per metus. **Čia minėtais nariais gali būti taip pat draugijos, bendrovės ir kitokie junginiai.** Už ypatingus institutui nuopelnus yra teikiamas **garbės nario** vardas.

Tad, mielasis tautieti, nepaliki šio didelio kultūrinio darbo nuošalėje, bet tuojau pat stoki į Lituanistikos Instituto narių eiles. Šia proga dėkojame ir tiems, kurie, nelaukę ypatingo raginimo, yra pirmieji atsiuntę savo įnašus institutui. Sutikimą būti instituto nariu kartu su piniginiu įnašu (auka) prašoma tuojau pat siųsti šiuo adresu: **Institute of Lithuanian Studies. J. Kutra, Secretary. 2405 West 51 Street, Chicago 32, Ill.**

DR. PETRAS JONIKAS,
Lit. Instituto prezidentas,
ANTHONY J. RUDIS,
Iždo Tarybos pirmininkas,
DAN KURAITIS,
iždininkas,
JONAS KUTRA,
sekretorius.

Iš Kęstučio Klubo pastogės

Spalio 3 d. Hollywoodo salėje įvyko mėnesinis klubo susirinkimas, kurį pradėjo ir vedė klubo pirm. A. Valonis. Dalyvavo visi valdybos pareigūnai. Narių maža tebuvo.

Be klubo kasdieninių darbų, plačiau pasitarta apie ateinantį klubo metinį parengimą. Parengimų Komisijos narys Mečys Krasauskas pranešė, kad pasitarta su A. Brinka dėl programos. Artistas A. Brinka su vaidilų grupe lapkričio 21 d. Lietuvių Auditorijoje vaidins komediją "Supainiotas piršlybas". Apie parengimą bus plačiau vėliau.

Finansų sekretorius pranešė, kad mirę du klubo nariai: Pranas Margevičius ir Gasparas Pakeltis.

Dėl draugijų konferencijos

Prieš klubo susirinkimą buvau pranešęs, kad Chicagos lietuvių draugijų konferencija įvyks spalio 31 d. ir kad Kęstučio Klubas rinks konferencijai delegatus. Tačiau konferencija įvyks kiek vėliau, po lapkr. 2 d. rinkimų; konferencijos laikas buvo pakeistas. Kęstučio Klubas rinks delegatus į lietuvių draugijų konferenciją lapkr. 7 d. klubo susirinkime. J. K.

Lietuviai tarsis dėl balsavimo

Lapkričio 2 d. yra balsavimo diena. Tą dieną svarbūs klausimai lies lietuvius. Ką mes darysime? Šie svarbūs klausimai bus sprendžiami nepaprastame susirinkime, kurį ruošia Lietuvių Demokratų Lyga. Esate nuoširdžiai kviečiami atvykti į Lietuvių Auditorijos salę, 3133 So. Halsted St., ateinantį sekmadienį, spalio 17 d., 2 val. po pietų.

Tą popietį bus išdalinta per šimtą gražių prizų. Bus įdomi programa su pasilinksminimu. Įėjimas nemokamas. Šokiams gros Pakšto kapela.

SUSIRINKIMŲ IR PARENGIMŲ PRANEŠIMAI

Susivienijimo Lietuvių Namų Savininkų Bridgeporte mėnesinis susirinkimas įvyks antradienį, spalio 12 d., Chicagos Lietuvių Auditorijoje, 3133 So. Halsted St., 7:30 val. vakare. Visi nariai kviečiami į susirinkimą.
—**A. Kaulakis,** rašt.

Lietuvių Moterų Dr-jos "Apšvietos" susirinkimas įvyksta antradienį, spalio 12 d., 7:30 val. vak., Sandaros svetainėje, 840 W. 33rd St., Chicago, Ill. Narės prašomos dalyvauti, nes yra nutarta rengti vakarą gruodžio 4 d. Gausiai dalyvaukite dėl pasitarimo.
—**S. Puniškienė,** nut. rašt.

Utenos Apskrities Draugiško Klubo susirinkimas įvyks spalio 12 d., 7:30 val. vak. Vengeliausko svet., 4500 So. Talman Ave. Nariai prašomi dalyvauti, nes yra daug svarbių reikalų aptarti. —**Nellie Wilcop,** nut. rašt.

* Prie žalios šviesos įstatymas leidžia jums eiti per gatvę, bet susisiekimo nelaimių statistika rodo, kad įstatymas ne visada garantuoja saugumą. Eidami per gatvę, saugokitės sukančių mašinų ... Saugumas reikalauja, kad eitumėte per gatvę tik prie kampų.

Keturių Metų Mirties Sukaktis
†
KAZIMIERAS PIAULOKAS
Gyv. 79th ir Garden Lane, Justice Park, Ill.

Mirė 1950 m. spalio 14 dieną, 12:25 val. dieną, sulaukes senatvės. Gimė Lietuvoje, Kretingos apskr., Andrejavo parapijoje, Ležių kaime. Palaidotas Šv. Kazimiero kapinėse.

Paliko nuliūdę: sūnus Sam, marti Stella, duktė Mary, žentas Joseph Lane; anūkas Leon ir du proanūkai: Judy ir Dennis; sesuo Morta Jonelis, pusbrolis Povilas Užgalis ir daug kitų giminių, draugų ir pažįstamų.

Mūsų brangiajam tėveliui ir broliui pagerbti bus laikomos Šv. Mišios Gimimo Panelės Šv. bažnyčioje, 68th ir Washtenaw, 1954 m. spalio 14 dieną, 8:00 val. ryto. Kviečiame visus gimines, draugus ir pažįstamus atsilankyti į pamaldas ir pasimelsti už velionies sielą.

Mes Tavęs, mūsų brangiausias, niekuomet neužmiršime. Tu pas mus jau nebesugrįši, bet mes anksčiau ar vėliau pas Tave nueisime. Tebūna Tau lengva ši žemelė.

Užžėlė tie takeliai
Katrais vaikštinėjai,
Nuliūdo tie nameliai
Kuriuos tu mylėjai.

Nuliūdę lieka: Duktė, Sūnus, Žentas, Marti, Anūkas, Proanūkai ir Giminės.

MARY LEUBERT
3628 So. Union Ave.

Mirė 1954 m. spalio 11 dieną, 2:00 val. ryto, sulaukusi 68 m. amžiaus. Gimusi Lietuvoje.

Amerikoj išgyveno 45 metus.

Paliko nuliūdę: anūkai: Edward Sprainis, jo žmona Theresa, June Smith, jos vyras George, Richard Sprainis, jo žmona Geraldine; 7 proanūkai; marti Helen Sprainis; seserys: Anna Jankauskis, jos vyras John, Agnes Kasulis, Elizabeth Barsketis, jos vyras Tony, Martha Bartulis, jos vyras Paul iš Kanados, Urta Uesfeldt iš Kanados ir kiti giminės, draugai bei pažįstamieji.

Kūnas pašarvotas Kruse koplyčioje, 2130-32 W. 21st Street.

Ketvirtadienį, spalio 14 dieną, 1:30 val. po pietų bus lydima iš koplyčios į Concordia kapines.

Visi a. a. Mary Luebert giminės, draugai ir pažįstamieji nuoširdžiai kviečiami dalyvauti laidotuvėse ir suteikti jai paskutinį patarnavimą ir atsisveikinimą. Nuliūdę lieka:

Anūkai, Proanūkai, Marti, Seserys, Švogeriai ir kiti Giminės.

Laidotuvių direktorius Kruse. Tel.: VIrginia 7-7758.

Vienų Metų Mirties Sukaktis

VINCENTAS TOLICIUS (TOLISH)
gyv. 6838 So. Campbell Ave.

Mirė 1953 m. spalio mėn. 12 dieną, 8:30 val. ryto, sulaukęs pusės amžiaus. Gimęs Lietuvoj, Raseinių apskrityje, Namakščių miestelyje.

Palaidotas Šv. Kazimiero kapinėse spalio mėn. 17 dieną.

Paliko nuliūdę: žmona Elena, pagal tėvus Minaugutė; podukra Estelle, jos vyras Donald Petkus ir jų duktė Joan; švogeris William Minalgo, jo žmona Agota ir jų šeima ir kiti giminės, draugai bei pažįstami.

Mes Tavęs, mūsų Brangiausias, niekuomet neužmiršime. Tu pas mus jau nebesugrįši, bet mes anksčiau ar vėliau pas Tave nueisime. Tebūna Tau lengva ši žemelė.

Nuliūdę lieka:

Žmona, Podukra, Švogeris ir kiti Giminės.

GĖLININKAS
(PUTRAMENTAS)
Linksmumo arba liūdesio valandoje Gražiausios Gėlės ir Vainikai. Reikale pašaukite: atvyksim į jūsų namus su vainikų paveikslais išsirinkti
ROY R. PETRO (Putramentas)
5519 So. Harlem Avenue
POrtsmouth 7-9020

LOVEIKIS
Siunčiam Gėlės Telegramu į Visas Pasaulio Dalis
KVIETKININKAS
Gėlės Vestuvėms, Banketams ir Pagrabams.
1316 S. Halsted St. YArds 7-7308

GUŽAUSKŲ
BEVERLY HILLS GĖLINYČIA
GĖLĖS VISOMS PROGOMS
6901 SO. WENTWORTH AVE.
Telef.: ST 3-2454 ir HU 3-2224

URBA
Gėlės Mylintiems, Vestuvėms, Banketams, Laidotuvėms, Papuošimams.
GĖLININKAS
4180 ARCHER AVENUE
Tel.: LA 3-5800 arba LA 3-5870

STEPONAS C. LACKAWICZ
LAIDOTUVIŲ DIREKTORIUS
Trys Koplyčios
2424 WEST 69th STREET — REpublic 7-1213
2314 WEST 23rd PLACE — VIrginia 7-6672
10756 S. MICHIGAN AVE. — PUllman 5-1270

LIŪDESIO VALANDOJ ŠAUKITE
MAŽEIKA & EVANS
LAIDOTUVIŲ DIREKTORIAI
Air Conditioned Chapel and Parking Facilities.
6845 S. Western Ave. RE 7-8600-8601
Gyvenantiem kitose miesto dalyse gausim koplyčią arčiau jūsų namų

A. PETKUS
LAIDOTUVIŲ DIREKTORIUS
6812 So. Western Avenue
1410 South 50th Avenue
CICERO, ILL.
TELEFONAI:
GRovehill 6-2345-6 — TOwnhall 3-2109
KOPLYČIOS VISOSE MIESTO DALYSE

John F. Eudeikis
LAIDOTUVIŲ DIREKTORIUS
SENIAUSIA IR DIDŽIAUSIA LAIDOJIMO ĮSTAIGA
AMBULANCE DIENĄ IR NAKTĮ
4605-07 SO. HERMITAGE AVE.
Tel.: YArds 7-1741 ir BIshop 7-9481
4330-34 SO. CALIFORNIA AVE.
Telefonas LAfayette 3-0440
Mūsų radio programos šeštadieniais 9:15 ryto iš WGES 1390 kl.
MODERNIŠKOS AIR-CONDITIONED KOPLYČIOS

NARIAI Chicagos Lietuvių Laidotuvių Direktorių Asociacijos
AMBULANCE PATARNAVIMAS DIENĄ IR NAKTĮ.
★
TURIME KOPLYČIAS VISOSE MIESTO DALYSE

VASAITIS - BUTKUS
1446 SO. 50th AVE., Cicero, Ill. Phone: OLympic 2-1003

ANTANAS M. PHILLIPS
3307 LITUANICA AVE. Phone: YArds 7-3401

PETRAS P. GURSKIS
659 WEST 18th STREET Phone: SEeley 3-5711

ALFRED VASAITIS-VANCE
6126 W. ROOSEVELT ROAD Phone: OLympic 2-5245

J. LIULEVIČIUS
4348 S. CALIFORNIA AVE. Phone: LAfayette 3-3572

GEORGE F. RUDMIN
3319 S. LITUANICA AVE. TEL. YArds 7-1138-1139

P. J. RIDIKAS
3354 S. HALSTED STREET Phone: YArds 7-1911

LEONARDAS A. EZERSKIS
1646 W. 46th STREET Phone: YArds 7-0781

LEONARD BUKAUSKAS
10821 S. MICHIGAN AVE. Phone: COmmodore 4-2228

LAISVOJI TRIBŪNA — J. Pr.

KAIP ĮSILAPOJA AUTORITARIZMAS

Paralelės

(Tęsinys)

McCarthy 1951 m. rugs. 7 d. per interview su **News and World Report** pareiškė: "Mes išvilkome aikštėn Alger Hiss, mes išvilkome Marzani, Wadleigh, George Shaw Wheeler ir keletą kitų". O tikrumoje Hissą iškėlė Whittaker Chambers 1948 m. ir perėmė FBI ir Un-American Activities Committee. Carl Aldo Marzani buvo išvilktas aikštėn State Dep-to tardytojų 1946 m. gruodžio mėn.; Henry Julian Wadleigh taip pat buvo išvilktas Chamberso dar 1946 m., o Wheeler dar 1947 m. pradėtas tardyti dėl ištikimybės pabėgo į komunistinę Čekoslovakiją. Išvadoje **"Time"** 1951 m. spalio 22 d. rašė: "Po daugiau kai dviejų metų gyrimosi tautai, šaukiant, kad jis "gaudo skunkius", kiek gi komunistų Joe sugavo? Atsakymas: nė vieno". Be to, Julius ir Ethel Rosenbergai, David Greenglass, Harry Gold, Morton Sobell ir kiti buvo apkaltinti šnipinėjimu ir nubausti dėka FBI ir Teisingumo departamento. (Faktai iš "The Progressive", p. 28—29). Beabejo, ir aklai vištai pasiseka surasti "raudoną sėklą", kai tokių sėklų apsčiai pridygo, ir kol. An. Rg. suminėjo tokių net du, bet kad tai būtų, kaip jis sako "kur sen. McCarthy savo nosį įkiša, ten jis ir išvelka ne "raganą", bet "raudoną žiurkę", tai skamba gražiai, bet nieku neįtikinamai.

Toks vieno žmogaus be jokios kritikos kėlimas į didvyrius yra tas eilėmis atvejų patirtas kelias į vadizmą ir autoritarizmą. Kai vienas žmogus pradedamas laikyti visų dorybių simboliu, akis užmerkiant prieš jo silpnybes ir ydas, be kurių gi joks žmogus nėra, kai reiškiama netolerancija ir pradedama kerštauti prieš asmenis, bandančius perspėti ir užmerkiama akis prieš tokį idealą — didvyrį kritikuojančius faktus, nepaisant kaip tikri tie faktai būtų, ir kai toki atsidavusių idealizuotojų grupė susidaro didesnė bei apie savo didvyrį susibūrusi, "tautos vadas", "fiureris" arba "tėvas ir mokytojas" jau yra gimęs.

Kalbant apie totalitarizmo atsiradimą, juodos, baltos ar raudonos spalvos, turime vien mūsų amžiuje Stalino, Mussolini, Hitlerio ir eilės mažesnių epidemijų pavyzdžių, iš kurių laisvasis pasaulis galėjo daug ko išmokti, kaip apsisaugoti.

Visi šie "didvyriai" pradėjo nuo kovos su komunizmu, ir jei jau sunaikintų komunistų skaičius yra kriterijus į didybę, tai Stalino pakalikai savo "voždį" visai pagrįstai vadina "didžiausiuoju", nes Stalinas komunistų sunaikino nepalyginamai daugiau, kaip visi kiti diktatoriai į krūvą sudėjus. Pradedant Lenino "senosios gvardijos" išnaikinimu, baigiant nesuskaitomais kompartijos valymais, Rusijoje ir jos pavergtuose kraštuose vien tik komunistų lavonais galėtų autostradas kloti... O kuo baigėsi? Kaip ir savo gabiausiojo mokinio Hitlerio, Stalino ir jo nemažiau "genialaus" papėdinio Malenkovo masinio žudymo praktika išsivystė į luomų, klasių ir ištisų pavergtųjų tautų genocidą...

Visur, kur totalitarizmas išbujojo ir kruvinas diktatorius įsigalėjo, dvi premisos buvo tos pačios: viena, kad atsirado žmogus, kurs pats įsivaizdavo esąs vienas vienintelis tinkamas, ir atsirado žmonių, kurie jam pritarė, arba nepagalvojo, kad, sakysime, iš 80 milijonų gyventojų Vokietijoje gali gi atsirasti ir kitų, o ne vienas tik Hitleris, arba iš 150 milijonų gyventojų Amerikope gali būti ar net yra daugiau tokių, o gal ir geresnių, kaip McCarthy.

Štai kaip šiandien į Amerikos "eksperimentą" žiūri tie, kurie savo "eksperimentą" turėjo — vokiečiai, arba tie, kurie Hitlerio kilimą sekė iš arčiau: Nepriklausomas konservatyvus vakarinės Vokietijos dienraštis **"Frankfurter Allgemeine"** 1953 gruodžio 2 d. rašė, kad "Yra iliuzija tikėti, jog McCarthy vyriausias tikslas yra išaiškinti šnipus. Kas iš tikrųjų vyksta, iškilo švieson McCarthy iššaukime prezidentui Eisenhoweriui. Amerikoje auga jėgos, su kuriomis mes jau seniai susipažinome mūsų mažiau laimingame kontinente. Joks kraštas nėra apsaugotas nuo fašizmo bacilių... Jei tos jėgos ir toliau plis Amerikoje, toje vadovaujančioje Vakarų Pasaulio šalyje, tai bus priežastis rimčiausiam susirūpinimui".

Prancūzų zonoje Berlyne leidžiamas įtakingiausias vokiečių krikščionių demokratų dienraštis **"Der Kurier"**, recenzuodamas Andersono - May knygą apie McCarthy, stebisi, ar McCarthy pasekėjų buvimo Jungtinėse Valstybėse tikrasis išaiškinimas nėra tas, kad amerikiečiai tik iš tolo tematė Hitlerio iškilimo tragediją... **"Weser Kurier"** sako, kad jei Goebbels tebebūtų gyvas, jis "tikrai vertintų McCarthy". Norvegijos **"Dagbladet"** 1953 m. geg. 20 d. nr. perspėja savo skaitytojus, esą Jungtinės Valstybės klysta, manydamos, kad fašizmas yra tik grynai Europos liga. "Hitleris mažiau teturėjo rėmėjų Vokietijoje, kai jis perėmė valdžią, negu McCarthy turi Amerikoje šiandien. 1930 metais buvo sunku žmones įtikinti, kas per žmogus yra tas Hitleris. Tie, kurie bandė pasakyti tiesą, buvo apšaukiami isterikais ar blogiau". Norvegijos Darbo Partijos žinių agentūra **"Arbeidernes Pressekontor"** 1953 m. lapkr. 11 d. paskelbė savo atstovo Anders Buraas, penkis mėnesius lankiusio Ameriką, straipsnį, kuriame apie McCarthy sakoma: "Pralaimėtojas yra Amerikos demokratija. Likusio pasaulio nuomone, Amerikos prestižas yra susilpnintas. Demokratija yra pergyvenusi daug kietų kovų, tačiau turi būti riba, kiek demokratija gali iškęsti".

Austrijos griežčiausias prieš komunistus kovotojas **"Arbeiter Zeitung"**, pavadindamas McCarthy "geriausiu komunistų sąjungininku, kokį jie turi Jungtinėse Valstybėse", 1953 m. bal. 14 d. nr. vedamajame sako: "McCarthy GPU metodai yra pasityčiojimas iš Amerikos piliečių laisvės — tos laisvės, kuria viso laisvojo pasaulio piliečiai didžiuojasi. Tai yra blogiausias ir nesėkmingiausias ginklas prieš komunizmą — tas GPU kopijavimas. Be abejo, niekas nebegali mus Austrijoje pamokyti... ką reiškia komunistų infiltracija ir kaip su ja kovoti. Tai yra dėlko mes protestuojame prieš McCarthy ir jo terorą. Tatai apsunkina kovą Amerikai — ir mums".

Prancūzijos katalikų dienraštis **"La Croix"** 1953 m. birž. 19 d. vedamajame pripažindamas, kad "Vadovaujamas kito žmogaus, o ne McCarthy (senato) Komitetas komunizmo pavojui tirti, be abejo, pasiektų vertingų rezultatų. Deja, taip nėra... Neįmanoma nė apsakyti, kiek daug (nuostolio) tas karas (tarp McCarthy ir visos Demokratų partijos, pusės Republikonų partijos, Valst. Departamento ir galbūt net Baltųjų Rūmų) pridarė Amerikai ir visam pasauliui: karas melo, nepagrįstų puolimų, šmeižtų ir bombastiškų deklaracijų, kuriuos McCarthy svaido su negailestinga aistra... McCarthy nė kiek nepaiso pasėkų. Ko jis paiso, yra išgarsėjimas (publicity), kurį jam tos aferos teikia. Vienintelė jo baimė yra atkritimas į užmarštį. Vienintelis jo troškimas: sukelti dėmesį".

Moving — Moving

PERKRAUSTYMAS IŠ ARTI IR TOLI

ILGŲ METŲ PATYRIMAS — PIGUS SĄŽININGAS PATARNAVIMAS.

NAUJI DIDELI SUNKVEŽIMIAI — PATOBULINTI PERKRAUSTYMUI ĮRANKIAI, KAIP PATYS SUNKVEŽIMIAI, TAIP IR JŪSŲ PERKRAUSTOMI BALDAI YRA APDRAUSTI — INŠIURINTI.

J. NAUJOKAITIS 2022 WEST 69th STREET, CHICAGO 29, ILLINOIS. Tel.: WAlbrook 5-9209

PLANINGAS TAUPYMAS MOKA GERUS DIVIDENDUS

Kiekvienas žmogus turėtų atlikamus nuo pragyvenimo pinigus taupyti kas savaitę.

Taupyti reikia: senatvei, vaikų mokslui, įsigijimui namo, automobilio, atostogoms, vestuvėms, krikštynoms ir kitiems reikalams. Kas turi susitaupęs pinigų, tas jaučiasi saugesnis ir laimingesnis. Pradėk taupyti šiandien!

MUTUAL Federal SAVINGS AND LOAN ASSOCIATION

2202 W. Cermak Rd. • Chicago 8, Ill.

JOHN J. KAZANAUSKAS, Pres. • Tel. VIrginia 7-7747

Savings Insured to $10,000 by F. S. L. I. C.

NAUJI LIETUVIŠKI REKORDAI

PO 89c VIENAS

26-5514 Paskutinis Sekmadienis. Tango. Vyrai Užkim. Solo Šabaniauskas
26-5509 Nutilk Širdie. Tango. Kanarkų Polka. Šabaniauskas.
26-5511 Rudens Pasaka. Slow-Fox. Veltui Prašysi. Tango. Šabaniauskas.
26-5501 Nepamiršk Manęs. Valsas. Ruduo. Tango. Šabaniauskas.
16311 Mano Gitara. Tango. Saulėtas Rytas. Valsas. Šabaniauskas.
26-5512 Oi, Mergyte. Šią Naktelę. Solo Graužinis.
16308 Tu, Lietuva, Tu Mano. Drulia. Pupų Dėdė ir Dėdienė.
16313 Našlaitės Kapas. Griuvėsių gėlelė. Pupų Dėdė ir Dėdienė.
16284 Kai Aš Turėjau. Kam Šeri Žirgelį? Vanagaitis ir Olšauskas.
16332 Jonelio Polka. Dariau Lyseles. Solo Šiaukevičius.
16333 Sudiev, Sesutės. Svajonė ir Meilė. Pauras ir Antanėlis
C-514 Linksmi Berniukai. Polka. Cirkus Polka. Orkestras.
16254 Aukšti Kalneliai. Ak, Norėčiau. Solo Šaukevičius.
16329 Tykiai Nemunėlis Teka. Visur Tyla. Solo Babravičius.
102 A Karvelėli. Jūra. Choras. $1.00.
16334 Kanklininkų Polka. Ar, Tu Žinai? Dineika ir Petraitis.
16331 Dzūkų Dzyvai. Zanavykų Prašmatnybės. Polka. Orkestras.
101 Vainikas I ir II dalis. Lietuviškų melodijų rinkinys.
102 Geismai ir Svajonės. Oželis. Kvartetas.
103 Gyvenk, Juokis ir Mylėk. Dzinguliukai. Duetas su Orkestru.
Motekaitienės ir Kalvaitytės Duetų Albumas. Kaina $6.00.
Mažas Elektrinis Phonografas tik $10.00.
Elektrinis phonografas gražioje dėžėlėje su rankena tik $20.00.
Rankenėle užsukamas Phonografas gražioje dėžėlėje tik $20.00.
Automatiškas, trijų greičių phonografas, gražioje dėžėje su rankena numažinta kaina tik po $59.00.
Rekordus siunčiame ir Paštu. Už Prisiuntimą ir Supakavimą Amerikoj $1.00. Kanadon ir kitur $2.00.
Užsakydami rekordus, pinigus ar money orderį reikia atsiųsti iš anksto. COD nesiunčiame.

JOS. F. BUDRIK, INC.

3241 SO. HALSTED STREET

CHICAGO 8, ILLINOIS

30 METŲ SUKAKTIS

Chicago Savings and Loan Association mini pasėkmingo finansinio gyvenimo 30 metų sukaktį. Šia proga Chicago Savings per ateinančius šešis mėnesius, pradedant Liepos-July 1 diena, apdovanos puikia Ball-Point plunksna kiekvieną naują taupytoją ir kiekvieną seną taupytoją, padidinusį savo indėlius.. Be to, kiekvienas taupytojas dar gaus tikietą, kuriuo turės progos laimėti vieną iš 150 tableware setų: 25 Rogers Silver setų 8 asmenims ir 125 vėliausių ir gražiausių stainless steel setų 6 asmenims.

Chicago Savings per 30 metų finansinio gyvenimo visada išmokėjo taupytojams pilną taupomą sumą, mokėdama aukštesnį dividendą, negu dauguma kitų finansinių įstaigų. Už praeitus šešis mėnesius mes ir vėl išmokėjome 3% (3% per annum).

Chicago Savings kviečia lietuvius pasidėti savo sutaupytus pinigus į šią saugią ir tvirtą 14 milijonų įstaigą. Mūsų 30 metų saugaus ir pelningo patarnavimo lietuviams rekordas užtikrina indėlių saugumą ir geresnį dividendą. Be to, pas mus kiekvieno taupytojo pinigai yra apdrausti iki $10,000 by an Agency of the United States Government. Nėra saugesnės vietos taupomiems pinigams laikyti. Partrauksime jūsų pinigus iš kitur, jei atsinešite savo banko knygutę.

Šios įstaigos puikiai įrengtoj raštinėj teikiami sekantieji patarnavimai:

1.—Apdraustas taupymas
2.—Pirmų morgičių paskolos
3.—Pardavimas ir iškeitimas valstybės bonų
4.—Christmas Club Savings
5.—Vacation Savings Club
6.—Duodami Travelers Checks
7.—Notary Public
8.—American Express Money Orderiai,

Be to, kiekvienas taupytojas dar gali išsimainyti čekius, apmokėti gazo bei elektros bilas, nemokėdamas nieko už šiuos patarnavimus.

VALANDOS: Pirmadieniais nuo 12 iki 8 val. vakaro. Antradieniais ir Penktadieniais nuo 9 iki 4 valandos po pietų. Ketvirtadieniais nuo 9 iki 8 val. vakaro. Trečiadieniais uždaryta visą dieną. Šeštadieniais nuo 9 ryto iki 2 val. po pietų.

JOHN PAKEL, Prezidentas

CHICAGO SAVINGS and LOAN ASS'N

6234 So. Western Ave. — Telef.: GRovehill 6-7575

C. L. D. D.

Tel.: PRospect 8-1717
DR. S. BIEŽIS
GYDYTOJAS IR CHIRURGAS
3148 WEST 63rd STREET
Val.: kas dieną po pietų 1-3; vak. 7-8, tiktai antradieniais ir penktadieniais. Trečiad. ir sekmad. ofisas uždarytas.
Rez.: 3241 WEST 66th PLACE
Phone: REpublic 7-7868

Ofiso telef.: VIrginia 7-0036
Rezidencijos: BEverly 8-8244
DR. T. DUNDULIS
GYDYTOJAS IR CHIRURGAS
4157 ARCHER AVENUE
Ofiso valandos:
Nuo 2—4 ir nuo 6—8:30 val. vakaro. Šeštadieniais nuo 2 iki 4 po pietų. Trečiadieniais pagal sutartį.

DR. STRIKOL
GYDYTOJAS IR CHIRURGAS
4645 SO. ASHLAND AVENUE
Ofiso valandos: nuo 2—4 ir 6—8; Ser., Subat. ir Nedėl. tik susitarus.
Ofiso telefonas: YArds 7-4787
Namų telefonas PRospect 6-1930
Jei neatsilieps viršutiniai telefonai, šaukite MIdway 3-0001

DR. BRUNO J. ZUBRICK'AS
GYDYTOJAS IR CHIRURGAS
2951 WEST 63rd STREET
(netoli Sacramento Ave.)
Valandos: 2—4 po pietų ir 7—9 vak., trečiad. ir sekmad. pagal susitarimą.
Telefonas: HEmlock 4-7999
Namų tel.: HIllTop 5-2557

KITI LIETUVIAI DAKTARAI

DR. JUZE AGLINSKAS
GYDYTOJA IR CHIRURGĖ
Vaikų ir Moterų Ligos
5159 SO. DAMEN AVENUE
Medicine and Surgery Building
Valandos: Pirm. 10-4, antr. 10-1 ir 6-9, treč. 10-4, penkt. 10-1 ir 6-9, šešt. 10-12
Ofiso: PR 6-7800 — Namų TR 4-1765

Dr. Kęstutis Aglinskas
GYDYTOJAS IR CHIRURGAS
2300 WEST 51st STREET
Val.: Pirm. ir antr. 10—12, ketv. ir penkt. 6—8 p. p., treč. ir šešt. pagal susitarimą.
Telef.: ofiso PRospect 6-1795
Rezid.: TRiangle 4-1765

DR. ANNA BALIUNAS
AKIŲ, AUSŲ, NOSIES IR GERKLĖS LIGOS
PRITAIKO AKINIUS
6322 SO. WESTERN AVENUE.
Valandos: Antradieniais ir ketvirtadieniais nuo 7 ligi 9 val. vakaro. Šeštadieniais nuo 10 ligi 12 ir nuo 1 ligi 3 valandos po pietų. Kitu laiku tik susitarus.
Ofiso telef.: PRospect 8-3229
Rezidencijos telef.: WAlbrook 5-5076

DR. PETER BRAZIS
PHYSICIAN AND SURGEON
2434 WEST 71st STREET
CHICAGO, ILL.
Telefonai:
Ofisas: HEmlock 4-5849
Rezidencija: HEmlock 4-2324
OFISO VALANDOS:
Pirmad., Ketvirt. ir Penktadienį nuo 1-4 ir 7-9, Antrad. nuo 1-5, Trečiad. ir Šeštadienį tiktai susitarus.

Tel.: YArds 7-3526 — YArds 7-7410
DR. G. J. BYLAITIS
Nervų, vidaus ir vaikų ligos
Val.: antr., penkt. 7 iki 8:30 P. M. Šeštad. 12:30 iki 1:30.
Kitomis dienomis tik susitarus
DR. J. G. VALAITIS
Val.: kasdien 6:30-8:30, šešt. 4-6.
4038 SO. ARCHER AVENUE

Tel. ofiso: VI 7-0600; rez.: VI 7-7303
DR. BR. GAIŽIUNAS
GYDYTOJAS IR CHIRURGAS
4055 ARCHER AVENUE
(Kampas Archer ir California Ave.)
VAL.: 2—4 po pietų ir 6—8 vakare, šeštadieniais 2—7 p.p., išskyrus sekm.

Telef. ofiso: LAfayette 3-1707
Rez.: FIllmore 3-8614 (Maywood, Ill.)
DR. S. GEŠTAUTAS
GYDYTOJAS IR CHIRURGAS
Spec. širdies, vidaus ir vaikų ligos.
4055 SO. ARCHER AVE.
(kampas Archer ir California Ave.)
Valandos: antr. ir ketv. 6-8 po pietų. Šeštadienį 2-4 po pietų.

Rezid. telef.: STewart 3-4511
Ofiso telef.: YArds 7-1166
DR. J. GUDAUSKAS
GYDYTOJAS IR CHIRURGAS
756 WEST 35th STREET
Kampas Halsted ir 35-tos gatvės.
Valandos: 1-4 p. p. ir 6:30-8:30 val. kasdien. Trečiadieniais uždaryta. Šeštadieniais nuo 1 iki 4 po pietų.

INterocean 8-8732
DR. K. GUDAITIS
GYDYTOJAS IR CHIRURGAS
Chirurgija ir moterų ligos
10756 SO. MICHIGAN AVE.
Antradieniais nuo 7 iki 9 vakaro Šeštadieniais nuo 9 iki 12 prieš piet ir nuo 1 iki 5 po pietų.

DR. A. JENKINS
PHYSICIAN AND SURGEON
(Lietuvis Gydytojas)
2500 WEST 63rd STREET
Ofiso val.: kasdien nuo 2—4 po pietų ir 7:30—9 vakaro.
Trečiad. ir šeštad. uždaryta.
Ofiso Telef.: PRospect 6-3838
Rezid. Telef.: REpublic 7-9199

GRovehill 6-1595
Dr. Aldona A. Juska
AKIŲ LIGŲ SPECIALISTĖ IR PRITAIKO AKINIUS
Valandos: 9-12, 7-9 pagal susitarimą, Išskyrus trečiadienius ir šeštadienius.
2422 W. MARQUETTE ROAD

Tel. ofiso GR 6-4322. Rez. HI 5-2626
DR. JOSEPH W. KADZEWICK
(LIETUVIS)
GYDYTOJAS IR CHIRURGAS
Priėmimo valandos tiktai susitarus: nuo 2 iki 4 v. p. p. ir nuo 7 iki 9 vak., išskyrus trečiadienius.
MANOR MEDICAL ARTS BLDG.
6400 SO. KEDZIE AVE.

Ofiso ir buto telef.: OLympic 2-1381
DR. F. V. KAUNAS
GYDYTOJAS IR CHIRURGAS
1336 SO. 49th COURT, CICERO
Priėmimo val.: Kasdien 10-12 val. ryte ir 5-8 val. vak. Šeštad. 10-2 ir 4-6.
Butas: 1832 So. 49th Court, Cicero

Ofiso telefonas: LAfayette 3-3210
Jei neatsiliepia šaukite KEdzie 3-2868
Dr. Emily V. KRUKAS
GYDYTOJA IR CHIRURGĖ
4146 SO. ARCHER AVE.
Val.: kasdien po pietų nuo 12—2:30 Daily afternoons.
Vakarais: pirmad., antrad., ketvirtad. 6—8:30. Trečiadieniais tik susitarus.

Telef.: Ofiso ir buto OLympic 2-4159
DR. P. KISIELIUS
GYDYTOJAS IR CHIRURGAS
1435 So. 49th Ct., Cicero, Ill.
Kasdien 1-3 val. ir 6-8 val. vakaro. Šeštadieniais 12-2 val. ir 3-5 v. v
Butas: 1604 So. 49th Ave., Cicero, Ill.

Dr. A. Valis - Labokas
GYDYTOJAS IR CHIRURGAS
Spec. Moterų Ligos
3267 SO. HALSTED STREET
Telefonas: DAnube 6-1125
Valandos: 1-4 ir 6-8 vakaro.
Šeštadieniais 1-4 val. po pietų.

Telefonai: Ofiso GRovehill 6-5399
Rezidencijos: PRospect 6-4732
DR. A. MACIŪNAS
GYDYTOJAS IR CHIRURGAS
Spec. chirurginės ligos
2423 WEST 63rd STREET
(kampas 63rd ir Artesian)
OFISO VAL.: 2-4 ir 6-8 val. po pietų kasdien. Šeštadienį 2-4 val.
Trečiadieniais ir sekmad. uždaryta.

DR. EDWARD B. MURAUSKAS
GYDYTOJAS IR CHIRURGAS
OFISAS:
2750 WEST 71st STREET
(prie California Ave.)
Valandos pagal susitarimą.
Ofiso telefonas: GRovehill 6-1321
Jei neatsiliepia VIncennes 6-3900

DR. CONSTANCE O'BRITIS
PHYSICIAN AND SURGEON
2408 WEST 63rd STREET
Tel.: HEmlock 4-5524
Hours by appointment only.

DR. Z. RUDAITIS
GYDYTOJAS IR CHIRURGAS
SPEC. CHIRURGINES IR ORTOPEDINES LIGOS
2435 WEST 69th STREET
Telefonas: REpublic 7-2290
VAL.: Šiokiadieniais, išskyrus pirm., nuo 10 val. iki 12 val. ryto ir nuo 5 val. iki 8 val. vak. Pirmad. tik nuo 5 iki 8 vak. Šešt. nuo 10 iki 12 ryto.

Tel. offiso CLiffside 4-2896
Res. LAfayette 3-1172
DR. P. STRIMAITIS
GYDYTOJAS IR CHIRURGAS
1724 West 47th Street
(kampas 47 & Hermitage)
Priėmimo val. 2-4 ir 6-9 val. p. p. šešt. 2-6 v. p. p. išskyrus sekmadienius

Telefonai: ofiso CLiffside 4-0253
Rezidencijos: YArds 7-6388
DR. A. Z. ŠAULYS
GYDYTOJAS IR CHIRURGAS
4645 S. ASHLAND AVE. (kamb. 211
Pirm., Antr., Ketv. ir Penktad. 6:30—8:30 val. vak. Šeštadieni 2—4 v. p. p

Dr. Fl. Tallat-Kelpša
Dr. E. Tallat-Kelpša
GYDYTOJAI IR CHIRURGAI
MARQUETTE PARKO OFISAS
2656 WEST 63rd STREET
(kampas Washtenaw ir 63rd St.)
Kasdien 3-5, Išskyrus antr. ir ketv
Kasdien 6-8:30, išskyrus treč. ir šešt
Tel.: PRospect 6-8548
Cicero ofisas: 5002 West 16th Street
Kasdien 6—8:30, antr. ir ketv. 1—3, šeštadienį 11—1.
Telef.: TOwnhall 3-0959
Namų telef.: HEmlock 4-7080
Kitu laiku tik susitarus.

DR. VYT. TAURAS-TUPČIAUSKAS
GYDYTOJAS IR CHIRURGAS
Bendra praktika, spec. Moterų ligos
Ofisas ir rezidencija: 2410 W. 51st St.
(antras namas nuo Western Ave.)
Ofiso ir rezid. telef. PRospect 8-1223
Ofiso val.: Pirm. 8—10 v. v. Antr., Treč. ir Penkt. 6—9 v. v. ir Ketv. ir Šešt. 2—4 v. p. p.

DR. V. P. TUMASONIS
GYDYTOJAS IR CHIRURGAS
CHIRURGINĖS LIGOS
Ofiso telef.: HEmlock 4-2123
6255 SO. WESTERN AVENUE
Rezid. telef.: PRospect 6-8484
Val.: 2-4 po pietų ir 7-9 vak. Šetad. 2-4 po pietų. Treč. ir sekm. uždaryta.

Telef.: ofiso PRospect 6-9400
Rezid.: HEmlock 4-3851
Dr. Ona Vaškevičius
(VAŠKEVIČIŪTĖ)
GYDYTOJA - CHIRURGĖ
6560 SO. WESTERN AVE.
Val.: kasdien nuo 1-3 popiet ir nuo 6-8 val. vakaro; šeštad. 1-4 popiet; trečiad. ir kitu laiku tik susitarus.

Tel.: ofiso VI 2-1581, rez.: VI 2-0742
DR. V. VILEIŠIS
GYDYTOJAS IR CHIRURGAS
802 WEST 31st STREET
(kampas Halsted ir 31-os gatvių)
Priėmimo valandos: 2-4 ir 6-8 val. Šeštadieniais 2-4 val. po pietų. Sekmadieniais uždaryta.

Orthopedas - Protezistas
P. ŠILEIKIS
Kaulų fraktūroms įtvarai, Polio-Cerebral Palsy ir įvairioms vaikų bei suaugusiųjų deformacijoms pašalinti spec. Aparatai. Amput kojoms ir rankoms visų sistemų Protezai. Orthop. pėdos Plokštelės (Arch Supports). Moterims, vyrams ir vaikams įvairių tipų med. Bandažai ir t.t.
VAL.: 9—4 ir 6—8. Šeštadieniais 9—1
ORTHOPEDIJOS TECHNIKOS LABORATORIJA,
1911 W. 59th St., Chicago 36, Illinois
Tel.: PRospect 6-5084

KITATAUČIAI GYDYTOJAI

DR. CHARLES SEGAL
GYDYTOJAS IR CHIRURGAS
4740 SO. ASHLAND AVE.
(2-ras aukštas)
Ofiso telefonas: YArds 7-0554
Jei neatsiliepia šaukite:
Rez. telef.: MIdway 3-2880
OFISO VALANDOS:
Nuo 10 iki 12 val. ryto, nuo 2 iki 4 val. po pietų ir nuo 7 iki 8:30 vakaro.

Dr. C. M. Liestenfeltz
CHIROPRACTOR - PHYSICIAN
515 Broadway — Gary, Indiana
Phone GAry 3-0717
35 years experience
Hours: Daily till 9:00 p. m.

LIETUVIAI AKIŲ GYDYTOJAI

DR. G. SERNER
LIETUVIS AKIŲ GYDYTOJAS
25 metų patyrimas
Tel.: YArds 7-1829
Pritaiko Akinius Kreivas Akis Ištaiso.
Ofisas ir Akinių Dirbtuvė
756 WEST 35th STREET
Valandos: nuo 10 iki 2, nuo 6 iki 8. Trečiadieniais tik susitarus.
Šeštadieniais nuo 10 iki 3 val. popiet.

Dr. Kazimieras MICHEL
Optometristas - Orthoptistas
Gydo nusilpusias ir nervuotas akis. Egzaminuoja akis ir pritaiko akinius. Išgydo kreivas akis be operacijos. Įdeda netikrą — artificialę akį pagal sveiką. Praktikuoja per 39 metus.
Kalba lietuviškai.
4654 SO. ASHLAND AVENUE
Telefonas: YArds 7-6616
Nuo 9:30 val. ryto iki 8 val. vakaro.
Geras patarnavimas.

BRUNO FRANCIS
PLUMBING & HEATING SERVICE
FREE ESTIMATES
Visit our demonstration room and see NEW, MODERN, AUTOMATIC WATER HEATERS
REMODELING AND NEW
LOW RATES
Work done under City license
FULLY INSURED
GRovehill 6-6803
2915 W. 63rd Street

FABER HARDWARE
2425 S. Western Ave.
VI 7-6664
- HARDWARE
- ELLIOT DAŽAI
- ĮRANKIAI
- STIKLAS
- ELEKTROS IR PLUMBING
- REIKMENYS.

REUMATIZMAS
Gydytojų ir ligoninių ilgus metus tyrinėta ir dabar rekomenduojama naujoji žalia AMERPOL tablėtė skubiai Jums sumažins skausmus. Artritį ir reumatizmą turintieji pajus lengvatą sutinusiuose ir paraudusiuose kojų, kelių, pirštų bei nugaros sąnariuose bei raumenyse. Nors Jus skausmai ir ilgai kankino, ši naujai pagamintoji AMERPOL sumažins Jums skausmus. Tik $3.50 už 100 tablečių. Jas galit gauti savo vaistinėj arba besikreipiant į AMERPOL, 957 No. Ashland, Chicago 22, Ill.

NERVINĖ
Alexander's Nervinė, kuri turėtų veikti nuo nervų ligų, yra mišinys stiprių ir brangiausių šaknų, žiedų, žievių ir žolių, ir tas mišinys padeda nuo visokių nervų suirimų, galvos skaudėjimų, kvaišimų. isterijos, rūpesčio, susikrimtimo, nemigos, karščiavimų, išgasčio, persidirbimo ir kitų nervinių negalavimų. Gerdamas tą mišinį, gauni maistą nervams. Šios gyduolės kainuoja $5.00 svaras. Už $2.00 prisiunčiame 5 uncijas. Į Kanadą $2.25.
ALEXANDER'S CO.
414 Broadway
South Boston 27, Mass.

SOPHIE BARCUS
RADIJO VALANDA
Iš Stoties W. G. E. S.
1390 kilocycles
Kasdien: Pirmadienį iki Penktadienio nuo 8:45 iki 9:30 ryto. Šeštadieniais nuo 8:30 iki 9:30 ryto.
Ir kas pirmadienį nuo 7:00 iki 8:00 valandos vakaro.
Sekmadienį 8:30—9:30 val. ryto iš stoties WOPA, 1490 kilocycles.
Tel.: HEmlock 4-2413
7121 SO. ROCKWELL ST.
Chicago 29, Illinois

Skaitykite "N-nas"

SAVE $150.00

ON THIS NEW 1954

Servel

AUTOMATIC
ICE MAKER
GAS
REFRIGERATOR

11 cu. ft. Automatic Defrosting
Freezer-Refrigerator Combination

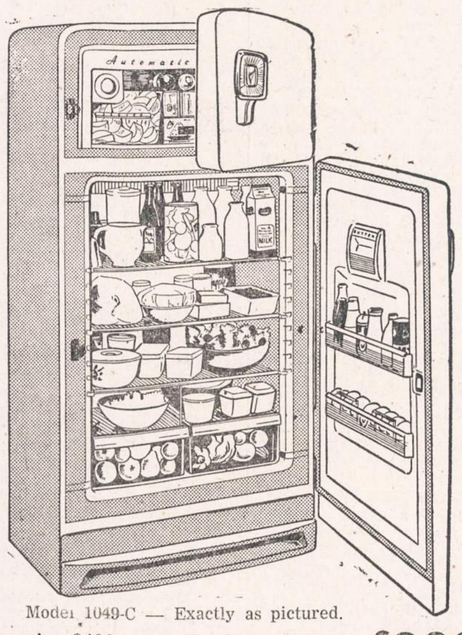

Model 1049-C — Exactly as pictured.

Regular price $499.50 — Trade-in $130.00
YOU PAY ONLY (with your old Refrigerator) $369.50

Makes ice cubes without trays and puts'em into a basket Automatically

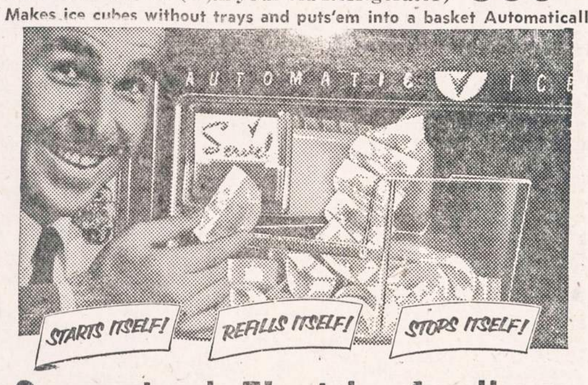

Guaranteed Electric Appliance and Furniture Company

2876 W. Cermak Rd. BIshop 7-3333
OPEN MONDAY AND THURSDAY EVENINGS

Roosevelt Furniture
Pavasarinis birželio mėn. matrasų $19.95 ir brangesnių.

IŠPARDAVIMAS

Galite įsigyti naujus matrasus ir springsus Slumberon, Englander, Pilo Rest ir kitų išdirbysčių. Atvykite į šią lietuvišką baldų krautuvę ir pasirinkite moderniškiausių baldų prieinamomis kainomis ir lengvomis sąlygomis.

ROOSEVELT FURNITURE CO.

2310 W. ROOSEVELT ROAD Tel.: SEeley 3-4711
Krautuvė atidaryta sekmadieniais nuo 11 iki 4:30.

GESO LEIDIMUS TURINTIEMS

PATARIAMA PASINAUDOTI
SIEGLER PEČIAIS

VISI SIEGLER PEČIAI GAZO CO. INSPEKCIJOS BUS UŽTIKRINTAI PRIPAŽINTI

SIEGLER pečiai yra pilnai automatiški. Porcelano emalius visam gyvenimui. Padaryti iš stipraus špižiaus. Viskas pilnai įrengta. Nereikia jokių priedų. Turi Honeywell kontrolę. Įrengtos dumplės. Šeši modeliai, kurie apšildo nuo 1 iki 6 kambarių. Turime baltą virtuvinį stilių.

SOLTIS HOME APPLIANCES AND FURNITURE

2647 W. 51st Street Tel. HEmlock 4-7095
OPEN MONDAY AND THURSDAY EVENINGS

IŠ CHICAGOS IR APYLINKIŲ

* * *

Chicaga skendėjo

Šeštadienį vakare prasidėjęs ir sekmadienį tęsęsis smarkus lietus tiesiog skandinte skandino čikagiečius. Anksti pirmadienio rytą buvo oficialiai išmatuota iškritus Chicagoje 6.21 colio vandens kritulių sluoksnį. Apskritai tai būta didžiausių liūčių per pastaruosius 69 metus. Sanitarinis distriktas sako, jog Blue Island lietaus prilijo daugiau negu 7 coliai. Nuostolių padaryta daugiau negu 10 milijonų dolerių. Yra ir žuvusių žmonių.

Tūkstančiai butų pogrindžių pritekėjo vandens pietinėje miesto dalyje ir eilėje priemiesčių. Vietomis teko aptvinusius gyventojus kelti lauk; tuo atžvilgiu daugiausia buvo paliestas priemiestis Midlothian, į vakarus nuo Blue Island, kur atsidūrė saloje 2,000 gyventojų.

Kai Chicago upėj vanduo pakilo 2 pėdomis aukščiau negu ežere ir 7 pėdomis aukščiau negu normaliai, vanduo buvo paleistas į ežerą, norint išvengti didesnių nuostolių vidurmiesty, kur pradėjo tvinti namų pogrindžiai. Kelios elektros jėgainės buvo sugadintos, tuo būdu teks kurį laiką taupyti elektrą. "Chicago Daily News" laikraščio pogrindžiui patvinus, sušlapo visos laikraščio atsargos, $250,000 vertės apgedo mašinos; laikraštį teko perkelti spausdinti į "Tribune" laikraščio patalpas.

Pritekėjus vandens Union ir Dearborn geležinkelių stotyse, keleiviai sekmadienį turėjo būti išvežioti autobusais į kitas stotis kelionės tęsti.

Sako, kad geriamasis vanduo apskritai nesąs užsiteršęs. Tačiau iš šulinių jį imą priemiesčių gyventojai įspėjami, kad jis gali būti ten užterštas, nes pritekėjo purvino vandens iš paviršiaus.

Peikia apskrities administraciją

J. D. Lohman, demokratų kandidatas į Cook apskrities viršininkus, savo vietinėje rinkiminėje kalboje smarkiai kaltino dabartinį apskrities viršininką. Jis teigė, jog niekur nesą taip apleistas įstatymų įgyvendinimas kaip apskrities viršininko įstaigos, ypač kiek tai liečia nusikaltimų interpretaciją. Esą neleistinas dalykas, kad tos apskrities administracijos neturima atitinkamos statistikos ir nusikaltimų dokumentų, iš dalies ir liečiančios nepilnamečių nusikaltimus.

Audra ir potvyniai

Oro biuras šeštadieniui ir sekmadieniui skelbė "Fair and pleasant". Išvykome šeštadienį į Indianos kopas. Niaukiasi, dunda tolumoje griaustinis. 5 v. vakare prie palapinės vos spėjome pasigaminti vakarienę, skautukai, sutvarkę savo stovyklą, nuėjo prie ežero pasivaikščioti.

10 valandų perkūnija

Per visą naktį trankėsi perkūnėlis, lietus kaip iš kibiro pylė, rodos, palapinė neatlaikys vandens srautų. Apie miegą nebuvo galima nė pagalvoti, kai žaibai be paliovos švietė, o nuo griaustinio žemė drebėjo. Ore vandens kunkuliavimas girdėjosi iš visų pusių. Vandens apsemti skautukai iš savo palapinėlių pradėjo bėgti, vyresniųjų padedami. Vieni lindo kiek tilpo į automobilius, kiti bėgo į pastogę (išvietę). Dalis jų bandė, sugriebę šlapias palapines, važiuoti namo, bet negalėjo automobilių motorų užsukti (buvo užlieti).

Po 10 valandų griaustinis pats lietuj "prigėrė", bet lietus, tik mažesnis, truko iki sekmadienio pietų. Mūsų didelė palapinė audrą atlaikė, mes net sausi viduje išlikome, bet nustebome, kai pamatėme upelį, prie kurio buvome, beveik iki mūsų palapinės (18 pėdų) pakilusį. Skautai buvo permirkę, be pusryčių, paskubom susidėjo šlapius daiktus į mašinas ir išvažiavo. Bet, deja, ne visi. Tuos, kurie buvo Whiting skautų stovykloje žemumoj, turėjo gelbėti parko darbininkai, nes jų automobiliai iki stogo buvo vandeny. Kelias užlietas, tiktai valtimis buvo galima juos pasiekti. Jų automobiliai pasiliko.

Baisūs vaizdai

Dunes State Park ir jo apylinkės virto ežeru. Prie paviliono smėlys išplautas. Įvažiavimas izoliuotas, tvenkinis vandens jau nebesulaikė — per viršų bėgo. Ežeran išplautas smėlys dviejose vietose, pasidarė lyg dvi naujos upės, kuriomis vanduo plaukė į ežerą. Kelias iki ežero uždarytas, nes automobiliams statyti pliažas buvo užlietas. Tarp Tremont ir Johnson miestelio keliai aptvinę. Vasarnamiai iki langų vandeny. Miškas — ištisas ežeras. South Shore Electric traukiniai buvo sulaikyti dėl patvinusių pelkių.

Antra audra

Sekmadienį apie 5 val. mus užklupo Gary, Ind., kita audra su perkūnija. Taip smarkiai lijo, kad, rodos, automobilio stogą įlenks. Važiuoti beveik nebuvo galima. East Chicago ir Whiting kelias buvo užlietas, daug mašinų buvo "prigėrusių". Patiltėse taip pat užsikimšusios, nes motorai sustojo. Mes, vengdami gilesnių patilčių, laimingai pasiekėme namus. **Spec. Reporteris**

Atidaryta poeto Sandburgo vardo mokykla

Carl Sandburg High School buvo atidaryta ties La Grange Rd. ir 131 gatve. Mokykla, kuri kainoja $900,000, skiriama pagerbti švedų kilmės čikagiečiui prerijų poetui, Linkolno biografui ir liaudies dainų trubadurui, kuris ir pats dalyvavo atidarymo iškilmėse ir tarė žodį. Jo tėvai, atkeliavę iš Švedijos, buvo pusiau neraštingi.

Atrado jau 14 dienų mirusią

65 m. amžiaus Miss Duncan, 1414 E. 67th Pl., buvo policijos rasta mirusi savo trečio aukšto bute.

Nematydamas jos pasirodant 2 savaites, namo prižiūrėtojas pranešė policijai. Policija sako, kad Miss Duncan bus išbuvusi ten mirusi 14 dienų; ji esanti mirusi natūralia mirtimi. Miss Duncan seniau buvusi draudos brokeris, o vėliau dirbo dalį laiko vienai nekilnojamojo turto pardavimo firmai.

Išgirdo SOS šauksmą

Dirbantieji Wabash Railroad Co. geležinkelio stotyje lietuviai darbininkai savo laiku, t. y. praėjusiais keleriais metais, buvo gražiai pasirodę, aukodami įvairiems lietuviškiems bei šalpos reikalams nemažas piniginės aukas.

Gausiai aukota

Be surinktų kitų aukų, čia norima trumpai paminėti, kaip ir kiek buvo aukota 16 Vasario Gimnazijos reikalams. Suaukota ir išsiųsta 1951 m. gimnazijos išlaikymui $75. Namų pirkimui pasiųsta $100. Pasižadėta išlaikyti vienas mokinys ir 1952—53 mokslo metams išsiųsta per 240 dolerių. O tam pačiam mokiniui išlaikyti 1953—54 mokslo metams teišsiųsta tik $130, tad antram pusmečiui mokinys paliktas Dievo valiai...

Ir taip po gražiai pradėto, bet nebaigto darbo, visus apniko žiaurus pasyvumas bet kokioms aukoms ir tuo pačiu lietuviškos dvasios poselėjimui savųjų tarpe.

Spaudoj paskelbus 16 Vasario gimnazijos direktoriaus pagalbos šauksmą, pažadino sąžinės balsą ir "vobsiečiuose". Todėl susirado asmenų lietuvių patriotų, kurie pasižadėjo įsirašyti nuolatiniais būrelio nariais, mokėdami po $1 per mėnesį. Tuo būdu atstatė nutrauktą šalpos darbą.

Būrelio rėmėjai

Būrelio rėmėjais įsirašė: Pranas Apulskis, Albertas Augustinavičius, Jonas Garba, Juozas Genčius, Petras Kasiulaitis, Stasys Kančiukaitis, Jonas Kelertas, Antanas Kruklys, Pranas Markūza, Kazys Miecevičius, Vaclovas Miecevičius, Vladas Peleckas, Jonas Petrulis, Kazimieras Povilaitis, Vincas Senda, Petras Stulgis, Jonas Tatoris, Jonas Tijūnas, Vladas Torasas, Romanas Vadopalas, Jokūbas Yčas ir Klemensas Žukauskas. Vienkartiniais įnašais aukojo: Antanas Žukas, Antanas Rūkas ir Vytautas Paketuris po $5, Juozas Žilys ir Yksas po $1. Būrelio vadovas — Vaclovas Miecevičius.

Gražu ir tenka pasakyti padėką rėmėjams. Bet labai gaila, kad iš esančių per 100 lietuvių įsteigtas tik vienas būrelis, nes kiti atsisakė prisidėti prie šio kilnaus tikslo. Atėmus tuos, kurie priklauso prie kitų būrelių, ir esančius su gausiomis šeimomis dėl sunkios ekonominės padėties, vis tiek likusieji lengvai galėtų sudaryti 2—3 būrelius.

Norėdami galėtume

Šiaip ar taip, reikėtų surasti kelius ir būdus pasibelsti į tų sąžinę, kurių pradeda palūžti lietuviška dvasia, kad ji atbustų ir pulsuotų bendrais visų mūsų siekimais. Tik vieningai prisidėdami prie kilnių darbų, įprasminsime savo tremties gyvenimą ir turėsime sąžinės ramumą, kad ir mes prisidėjome prie bendro lietuviško kovos darbo.

Tad nelikime dėl mažo pinigėlio dvasios elgetomis, o įrodikime ne žodžiais, bet darbais savo patriotiškumą. **Jonas**

Matūnas nukovė plėšiką

William Matūnas, po policininko tarnybos pareigų, civiliais drabužiais užėjo į Marek's taverną, 2759 W. 47th St., nusipirkti papirosų.

Tavernoje jau darbavosi plėšikai, kurie sukomandojo ir Matūną stoti į eilę su kitais 10 klientų. Matūnas paklausė.

Kai vienas plėšikas ėmė tuštinti kasą ir paėmė $130, Matūnas išsitraukė revolverį ir pradėjo šaudyti. Banditai atsakė irgi ugnimi.

Viena kulka pataikė banditui į krūtinę, ir jis krito ant žemės, ir vėliau ligoninėj mirė; o kitas spėjo pabėgti. Žuvusiojo plėšiko kišenėj rasta kortelė rodo, jog jis buvo L. J. Langolf, 3638 So. Union.

CLASSIFIED ADS.

HELP WANTED — MALE
Darbininkų Reikia

REIKALINGAS porteris ir indų plovėjas. Gali gyventi vietoje.
3465 So. Morgan Street

HELP WANTED — MALE-FEMALE
Reikia Darbininkų ir Darbininkių

V Y R Ų
IR
M O T E R Ų

NAKTINIŲ

VALYTOJŲ

Galinčių mapuoti (mop)

Krautuvės nuolaidų privilegijos ir daugelis priedų.

Employment Office
9-tas aukštas

T H E F A I R
State and Adams Sts.

Akių gydytoja Dr. Ona Baliūnienė

Chicagos lietuvių medicinos gydytojų šeima padidėjo dar vienu nariu. Šiomis dienomis Marquette Parko apylinkėje atidarė savo kabinetą ir pradėjo praktiką Dr. Ona Juškevičiūtė-Baliūnienė.

Dr. Baliūnienė yra gimusi Amerikoje, Pittston, Pa., bet augo ir mokslus išėjo Lietuvoje. 1927 metais baigusi Prienų Žiburio gimnaziją, tais pačiais metais įstojo į Vytauto Didžiojo Universitetą studijuoti medicinos. 1932 m. su pažymiu labai gerai (cum laude) baigusi Medicinos Fakultetą ir įgijusi gydytojos diplomą, buvo pakviesta pasilikti prie universiteto ir specializuotis akių ligų srityje. Per 5 metus ji dirbo Vytauto Didžiojo Universiteto Akių Klinikoje prof. Petro Avižonio asistente.

1939 m. Lietuvai atgavus Vilnių, Dr. Baliūnienė buvo Lietuvos Raudonojo Kryžiaus deleguota į Vilnių perimti iš lenkų Vilniaus Universiteto akių klinikų. Perorganizavus šias klinikas į L. R. K. Vilniaus Ligoninės Akių skyrių, ji buvo paskirta to skyriaus vedėja, tas pareigas ėjo nuo 1940 ligi 1944 metų. Praktikuojant mediciną Vilniuje, Dr. Baliūnienei teko dirbti kartu su žymiu Vilniaus Universiteto akių ligų prof. Liuviku Abramavičium, atliekant sunkias akių ligų operacijas. Gyvendama Vilniuje, ji buvo Lietuvos Geležinkelių akių ligų gydytoja — konsultantė.

Medicinos žinioms pagilinti Dr. Baliūnienė lankė Vienos Universiteto akių klinikas Austrijoje, o taip pat kurį laiką asistente dirbo pas Zuericho universiteto akių klinikų vedėją prof. Amsler, Šveicarijoje.

Gyvenant tremtyje, Austrijoje, Dr. Baliūnienė dirbo Prancūzų karinės valdžios tremtiniams įsteigtoje ambulatorijoje Bregenze, Vorarlberge.

Atvykusi į Ameriką, ji vienerių metų interšipą atliko Šv. Kryžiaus ligoninėje Chicagoje. Išlaikiusi valstybinius egzaminus praktikos teisėms gauti Illinojuje, Dr. Baliūnienė eilę metų dirbo įvairiose ligoninėse, susipažindama su akių, ausų, nosies ir gerklės ligų gydymo metodais Amerikoje.

Gydytojai Baliūnienei pradedant privačią praktiką linkėtina sėkmės.

Dr. Juozas Zubrickas

Priešinasi arabų ginklavimui

Dr. N. Goldman, Jewish Agency for Palestine pirmininkas, čia kritikavo Amerikos JA Valstybes už "sunkias klaidas" Viduriniuose Rytuose. Davimas ginklų arabams ir jų sulaikymas Izraeliui galįs pirmuosius paskatinti į agresiją. Ir apskritai Vid. Rytuose galinti susidaryti padėtis, kuria galėtų pasinaudoti komunistai.

Goldman kalbėjo Amerikos sionistų suvažiavime Chicagoje.

REAL ESTATE FOR SALE
Namai, Žemė — Pardavimui

Prieš pirkdami ar parduodami namus, atlankykite mus

KUTRA - NORKUS REALTY
2405 WEST 51st STREET
PRospect 6-7238 — RE 7-7321 (vak).
WAlbrook 5-5699 (vak).

BRIDGEPORTE prie Morgan St., 3-jų aukštų mūrinis namas ir medinis 2 automobilių garažas. 5 butai ir biznio patalpa.

Prie 45-tos ir Paulina St., medinis 2 aukštų namas. 6 butai ir tavernai patalpa.

Prie 56-tos ir Laflin, 2 aukštų mūrinis namas, 2 butai po 5 kambarius, 2 karų medinis garažas.

P. STANKOVIČIUS
REAL ESTATE IR INSURANCE BROKERIS

LIETUVIŲ AUDITORIJA
3133 SO. HALSTED ST.
Phone DAnube 6-2793
Namų YArds 7-6818

Šviesus, mūrinis 2 butų po 6 kambarius namas. Centralinis šildymas su stokeriu. Gražiai sutvarkytas rūsys. Garažas. Maplewood, prie 59th Street. Kaina $23,500.

Šiaurės vakarinėj Chicagoj parduodama didelė "Self-Service" maisto produktų krautuvė su gerais įrengimais ir visom prekėm. Garantuotas ir pelningas biznis. Kaina $7,500.

Dėl išvykimo naujoj kolonijoj parduodamas 2 butų po 4 kamb. mūro namas, 6 metų senumo. Automatiškas šildymas alyva. Galima tuojau pat užimti. 56th St. už Harlem Ave. $16,000.

P. LEONAS
F. H. Halvorsen Co., Real Estate
3145 W. 63rd St. HEmlock 4-4300
Buto tel.: PR 8-0097

NAMŲ REMONTAS
(REMODELING)
Atlieku cemento, karpenterio, mūro ir kitus darbus. Iki $2,500 nereikia nieko įmokėti, o už didesnius darbus susitarsime.
Dirbu Chicagoje ir priemiesčiuose.

PETRAS POCIUS
6828 So. Maplewood Ave.
REpublic 7-1223

GENERAL CONTRACTOR
STANDARD BUILDERS, INC.
726 W. 18th Street, Chicago 16, Ill.
CHesapeake 3-1535
Lietuvių statybos bendrovė. Stato namus pardavimui, pagal užsakymus ir atlieka remonto darbus.
A. Gintneris, pirmininkas,
V. Petrauskas, statybos vedėjas.

RENTING IN GENERAL
Nuomos

HOT SPRINGS, ARK.
BELMONT HOTEL
Renduojami kambariai, nebrangiai, nuo $5.00 ir aukščiau. Kambariai su visais patogumais. Lietuvis savininkas ir manadžeris.
Louis Kuklis, 242½ Ouachita Ave., Hot Springs, Arkansas. Phone 1234

IŠNUOMOJAMAS 3 kambarių butas, maudynė, šiltas vanduo, šaldytuvas ir baldai. $35 mėnesiui.
Tel.: CH 3-7297, 5—9 val. vakare

GEROJE vietoje Marquette Parke išnuomojamas patogus kambarys su vonia ir galimybe gamintis valgį. Skambinti po 6 val. vak. WAlbrook 5-8715

BUSINESS CHANCES
Biznio Progos

HOT SPRINGS, ARK.
parduodamas hotelis. Apartmentai, 24 kambariai su visais baldais. Renda $45 mėnesiui. Lysas yra 3 metų. Geros pajamos. Savininkas ir manadžeris
Louis Kuklis, 242½ Ouachita Ave., Hot Springs, Arkansas. Phone 1234

PIGIAI parduodama taverna. Geras biznis. Kampinis namas. 3200 South Halsted St. VIctory 2- 8947.

FURNITURE AND FIXTURES
Rakandai ir Įrengimai

SKUBIAI parduodami miegamojo 3 gabalų ir valgomojo setai, stalas, 6 kėdės. Karpetas, grindų lempos. Ana Laucius, 6808 So. Artesian Ave.
Tel.: HEmlock 4-9254

FARMS FOR SALE
Ūkiai Pardavimui

TURIME parduoti 6 akrus. Nauji pastatai. 50 viščiukų, žąsų, 2 kiaulės, 1 jautis. Pirmas ūkis į pietus nuo 91-os gatvės ant Rt. 83, Hinsdale.

No. West L. M. Klubas

North West L. M. Klubas rengia draugišką pasilinksminimo vakarą spalio 16 d. 7:30 v. v. 1604 Central Park Ave., 3600 W.

Klubietės kviečia svečius atsilankyti ir linksmai praleisti laiką. Bus įvairių lošimų, taip pat muzika šokiams. Bus duodama ir dovanų. **B. Š.**

Skaitykite "N-nas"