ORAS
Giedra, dieną apie 60°, naktį 42.
Saulė teka 6:07, leidžiasi 5:05.

NAUJIENOS
THE LITHUANIAN DAILY NEWS

The First and Greatest Lithuanian Daily in America
NAUJIENOS
The Lithuanian Daily News
Published by The Lithuanian News Publishing Co., Inc.
1739 So. Halsted St., Chicago 8, Ill.
HAymarket 1-6100
Over One Million Lithuanians In The United States

VOL. XLI — Kaina 5c — Chicago 8, Ill. Antradienis, Spalio - October 19 d., 1954 m. — Price 5c — 246

MIDWEST INTER-LIBRARY CENTER CHICAGO
Midwest Inter. Gr. Library Center 5721 Cottage Grove Ave

BUSBEY IŠKELE ALT ŽYGIUS KERSTEN K-TUI

KOMUNISTAI PRALAIMĖJO IR SSSR VALDOMOJE ZONOJE AUSTRIJOJE

Triumfuoja Rytinės Vokietijos "rinkimuose"

VIENA, Austrija. — Sekmadienį įvykusiuose savivaldybių rinkimuose Austrijoj komunistai nelaimėjo net sovietų valdomoj zonoj, kur rinkimai buvo palyginti laisvi, dalyvaujant įvairioms partijoms.

Komunistai gavo dar mažiau balsų, negu paskutinuiose rinkimuose. Be jų nukentėjo ir kiti kraštutiniai — nacionalistai su neonacizmo priemaišomis. Mažiau balsų gavo ir konservatorių — katalikų grupės. Laimėtojais išėjo socialdemokratai.

Būdingi 5-6 nuošimčiai

Sovietų valdomoj Žemutinėj Austrijoj anksčiau komunistai gavo 6.2% balsų, o dabartiniuose rinkimuose tik 5.5%.

Būdinga, kad 5-6 nuošimčiai komunistų pasirodo pastaraisiais laikais ir visose kitose Vakarų Europos laisvuose rinkimuose, kaip Skandinavijoj, Belgijoj, Olandijoj ir Vakarų Vokietijoj.

Raminasi komedijomis

Komunistai "atsigriebia" tose šalyse, kurios paverstos Maskvos provincijomis ir kur valdžia turi MVD arba jų patikėtiniai, kaip pav. Rytinėj Vokietijoj.

Tą pačią dieną, sekmadienį, Rytinėj Vokietijoj "rinko" naują parlamentą, kuris susideda iš 400 iš anksto komunistų partijos centro komiteto paskirų "atstovų". Jokių kitų kandidatų, išskyrus "tautinio fronto" (komunistų suplaktų grupių į vieną katilą).

Rytinės Vokietijos radijas "džiugauja", kad šiuose "tikrai demokratiškiausiuose rinkimuose, kokie tik yra buvę", 99.3% balsuotojų pasisakė už jų kandidatus.

JAV vyr. įgaliotinis Vakarų Vokietijos Dr. James Conant, sako, būtų galima iš tų rinkimų juoktis, jeigu jie nebūtų tragedija, kad komunistai šitaip gali tyčiotis iš demokratiškų institucijų, kaip žmonių atstovybės — parlamento.

Airių teroristai vaidina indėnus

Užpuolė anglų kareivines

OMAGH, Šiaurės Airija. — 25 airių teroristų armijos narių, dažytais veidais ir ginkluoti revolveriais bei kulkosvaidžiais, užpuolė anglų kareivines ir ginklų sandėlį, 15 mylių nuo Airijos pasienio.

Įvyko susišaudymas. Sužeisti 5 anglų kareiviai, du iš jų labai sunkiai.

Airių teroristai buvo priversti bėgti, nepasiekę ginklų sandėlio. Du iš jų buvo sužeisti, bet draugai jų nepaliko. Vėliau anglų policija suėmė 8 airius, įtariamus priklausius jų slaptajai armijai.

Anglai apstatė Airijos ir pasienį ir krato kiekvieną namą, tikėdami surasti tikruosius užpuolimo dalyvius.

GAISRAS NOTRE DAME

PARYŽIUS. — Garsiojoj Notre Dame katedros bokštuose, kur kasdien užlipa šimtai turistų, yra tiek daug popieriaus šukšlių, kad jos užsidegė nuo numestos cigaretės ir reikėjo šauktis gaisrininkų pagalbos. Ugnis apnaikino tik bokšto medines grindis.

IŠ VISO PASAULIO

Irane vėl 10 nuteisė mirti

TEHERANAS. — Karo tribunolas, teisdamas grupę po grupės komunistų sąmokslininkų ir šnipų, nuteisė vėl 10 karininkų ir 2 civilius mirties bausme. Šahas dviem iš jų, vienam civiliui ir leitenantui, bausmę pakeitė į kalėjimą iki gyvos galvos. Iš viso jau sušaudyti 34 sąmokslininkai, veik visi karininkai.

Mendes-France — partijos vadas

MARSELIS. — Pasibaigus radikalsocialistų partijos suvažiavimui Edouard Herriot savo kalboj vaišių metu pareiškė, kad Mendes-France parodė tikro partijos vado ir valstybininko sugebėjimus. Jam vadovaujant, radikalsocialistai atgausią prieškarinį svorį politiniame gyvenime, pasakė Herriat.

Jordanijoj nušovė 8 žmones

AMMAN. — Per rinkimines riaušes, sukeltas kraštutiniu gaivalų, padegusių JAV informacijos įstaiga, policija iš jų 8 nušovė ir 44 sužeidė. Į parlamentą pateko pirmas komunistų atstovas.

Prašo įsileisti 23 lenkus

WASHINGTONAS, D. C. — Valstybės pasekretorius Herbert Hoover kreipėsi formaliai į vyr. prokurorą Herbert Brownell, kad jis išduotų laikiną apsigyvenimo leidimą 23 lenkų jūrininkams iš dviejų prekinių laivų, pagautų Formozos jūrų pajėgų.

Krovėjai grįžta į darbą

LIVERPOOL, Anglija. — Dalis šio didžiojo uosto krovėjų, prasidėjusių prie Londono uosto krovėjų streiko, grįžo į darbą, nežiūrint komunistų agitatorių pastangų išjudinti krovėjus į visuotinį streiką. Panašiai pasielgė ir Hullio bei kitų uostų darbininkai. Bet Londone streikas tebesitęsia.

Stalino premija ekskunigui

ROMA. — Andrea Gagero buvo pašalintas iš katalikų bažnyčios dvasiškių, bet už tai laimėjo Stalino premiją. Italijos vyriausybė jam nedavė leidimo nuvažiuoti į Maskvą ir atsiimti jam skirtus 100,000 rublių (apie $25,000).

Mirė valdžios "skirstytojas"

MEMPHIS, Tenn. — Pereitą sekmadienį buvo palaidotas E. H. Crump, 80 metų "politikierių bosas".

Per pastaruosius 50 metų jis valdęs demokratų valdžios skirstymo mašiną, sakoma jo nekrologe. Tai reiškia, kad jis turėdavo didesnės įtakos, negu patys piliečiai, renkant kandidatus į miesto, valstybės ir federalisę valdžią.

— **Argentina pranešė** 120 Gvatemalos imigrantų (Arbenzo šalininkų), kad jie išsikraustytų iš valdžios viešbučio ir susirastų patys sau pragyvenimą.

UNITED PRESS-NAUJIENŲ Radiophoto
"Hazel" viesulas Torontui ir jo apylinkėms padarė nuostolių už daug milijonų dolerių. Ši nuotrauka buvo nuimta Toronto priemiesty.

Krovėjų streikas ir Liverpoolyje

ANGLAI NEBETURI MAISTO

LONDONAS. — Prie Londono uosto krovėjų prisidėjo ir didžiojo Liverpoolio, o taip pat gretimais esančio Birkenheado, uostų krovėjai.

Bet kurią dieną gali sustreikuoti ir Southampotono uosto krovėjai, kurie paralyžuotų keleivinį susisiekimą per Atlantą.

Londone jau dvi savaites streikuoja 25,000 uosto krovėjų. Liverpooly sustreikavo 17,500, Birkenheade 2,000 darbininkų. Vien tik per Londoną įvežama žmonės susirūpinę ateitimi.

Prie krovėjų streiko prisidėjo ir 20,000 Londono autobusų šoferių. Streikai vyksta be unijų nutarimo. Transporto unijos, turinčios 1,500,000 narių gen. sekretorius Deakin kaltina komunistus, sukėlusius šiuos streikus politiniais tikslais.

Orkano "Hasel" aukų skaičius didėja

Kanadoj bus žuvę apie 100; JAV suskaičiuota 91 žuvęs

WASHINGTONAS, D. C. — Pagal naujus spėjimus, paskutinio savaitgalio organas "Hasel", prasidėjęs Karibijos jūroj ir perėjęs 200 mylių ruožu per visą Šiaurės Ameriką, daugiausia aukų žmonėmis bus pareikalavęs Kanadoj.

Jau tikrai žinoma, kad Kanadoj, Toronto mieste ir apylinkėj, žuvo 56 žmonės ir dar 61 pasigendamas.

JAV žuvusių nuo orkano ir liūčių žmonių skaičius pakilo iki 91. Haiti saloj, kur orkanas prasidėjo, žuvo apie 100 žmonių.

Potvynis W. Virginijoj, Ohio

Orkanas JAV daugiausia nusiaubė South ir North Carolinos valstybes. Bet upių potvyniai patys baisiausi yra Ohio, W. Virginijos ir Pennsylvanijos valstybėse. Taip antai, Ohio upė ties Wheeling miestu, W. V., sekmadienį pakilo iki 44 pėdų. Pirmadienį vanduo ėmė kiek slugti. Be šio miesto, apsemti Ohio miestai Bellaire, Marieta, Jefferson, Belmont; Huntington, Sisterville, Steubenville — W. V.; Pittsbyrgh, Pa..

3,000 gyventojų išgabenta iš apsemtų gyvenamųjų namų paupiuose į saugias veitas.

Vėliausios Žinios

—Valstybės sekretorius Dulles, po pasitarimų su prezidentu Eisenhower, antradienį išvyksta į Paryžių, kur bus svarstomi konkretūs būdai Vokietijai apginkluoti.

—Respublikonų atstovas Kongrese Douglas Springfellow iš Utah, pagarsėjęs savo išgalvotomis legendomis apie didvyriškus žygius kare, atšaukė savo kandidatūrą į 84-to Kongreso narius.

—Prez. Eisenhoweris paskyrė $500,000 Connecticuto valstybei ankstyvesnių orkanų nuostoliams padengti. Svarstoma milijoninė parama South ir North Carolinai bei kitoms valstybėms, nukentėjusioms nuo pereito savaitgalio orkano "Hazel".

—New Yorke baigiama susitarti su streikuojančiais sunkvežimių šoferiais. Pirmadienį didelė dalis grįžo į darbą.

—Grand Jury Washingtone nutarė patraukti į teismą už Kongreso įžeidimą atleistą federalinės namų statybos agentūros (FHA) komisarą Clyde Powell už jo atsisakymą aiškintis apie milijoninius skandalus jo įstaigoje.

—Chicagos policijos komisaras O'Connor suspendavo 2 policininkus, kurie sekmadienį įsivėlė į muštynes viename bare. Mušeikos jiem abiem atėmė revolverius.

—Mendes-France pareikalavo iš naujo, kad JAV sutiktų sudaryti bendrą ginklų fondą Vakarų Europos Unijai, kad ji galėtų lengviau kontroliuoti Vokietijos apsiginklavimą. JAV ir kiti sąjungininkai nepalankiai atsiliepė apie šį naują prancūzų reikalavimą.

—Konrad Adenauer, išvykdamas į Paryžių, pranešė, kad jis visu pirma posėdžiaus atskirai su Mendes-France dėl Saaro srities valdymo.

A. Harriman prieš arabų ginklavimą

NEW YORKAS. — Averell Harriman, demokratų kandidatas į gubernatorius, pasisakė prieš Valstybės departamento nusistatymą paremti arabų valstybių apsiginklavimą.

Jis kalbėjo puotoj, suruoštoj Izraelio paskolos lakštams pirkti. General Electric Co. garbės prezidentas Swope pranešė, kad jis paima tų lakštų už antrą $100,000.

Vakarai neišvengs sovietų užpuolimo

IGOR GUZENKO ĮSPĖJIMAS

TORONTO, Ont. — INS korespondentui Bob Consodine teko vėl susitikti su pabėgusiu SSSR ambasados kodų šifruotoju Igoriu Guzenko ir pasikeisti nuomonėmis apie sovietų kėslus.

Kai tik sovietų vadai įsitikins, kad jie yra pakankamai stiprūs, jie neiškęs, neišnaudoję turimos jėgos Jungtinėms Valstybėms užpulti, siekiant jas sunaikinti.

Tuo tarpu, kol Kremliaus vadams gresia pavojus gauti atgal tokį smūgį, kokio sovietų karinė mašina neatlaikytų, jie, žinoma, susilaikys nuo puolimo ir tęs toliau savo "taikios koegzistencijos" propagandą Amerikai užmigdyti.

Igor Guzenko, kuris 1945 m. pabėgo iš SSSR ambasados Ottawoj su glėbiu dokumentų apie sovietų špionažo organizaciją Kanadoj ir Amerikoj, neseniai pasirodė esąs ir neblogas rašytojas. Jo romanas iš Maksim Gorkio gyvenimo "Milžino griuvimas" dabar yra Amerikoj iš 6 daugiausiai skaitomų knygų.

Churchill pertvarkė ministerių kabinetą

ĮTRAUKĖ JAUNESNIŲ JĖGŲ

LONDONAS. — Ministeris pirmininkas Winston Churchill pakvietė į vyriausybę 7 naujus narius ir pakeitė ministerijas bei žinybas tarp 17 buvusių kabineto narių.

Edenas, žinoma, liko ir toliau užsienio reikalų ministeriu. Krašto apsaugos ministeris maršalas Aleksander pasitraukė. Jo vietą užėmė Harold MacMillan, ligi šiol buvęs namų statybos ministeriu. MacMillan vietą užėmė Churchillio žentas Duncan Sandys.

Winston Churchill lieka ir toliau premieru, siekdamas paskutinio gyvenimo uždavinio "pastovios taikos" tarp Sovietų S-gos ir Vakarų pasaulio. Nebent darbiečių laimėjimas ateinančiuose rinkimuose galėtų priversti Churchillį pasitraukti iš valdžios.

— **JAV senatorė Mrs. Margarete Smith** Paryžiuj posėdžiavo su komunistų vadu Monte. Jis sako, kad Mrs. Smith turinti būti "drąsi" moteris, jei nesibijo susitikti su komunistu. Mrs. M. Smith iš Paryžiaus vyksta į Maskvą.

SOVIETŲ KALTINIMAI APIE KARIŲ PAGROBIMĄ BUVO GRYNAS IŠMISLAS

Kremlius tuo norėjo pateisinti savo planus Lietuvai okupuot, liudijo Jonas Talalas

CHICAGA, Ill. — Pirmadienį senuosiuose Chicagos teismo rūmuose vėl prasidėjo apklausinėjimas asmenų, kurie yra buvę sovietų įsigalėjimo Rytų Europoje liudininkais.

Apklausinėjimą vykdo specialiojo Kongreso, Kersteno vadovaujamo komiteto padalinys, kuriam pirmininkauja Fred Busbey (resp., Ill. 3-čios apylinkės). Kiti pakomitečio nariai yra: R. Madden, T. Machrowicz, M. E. Feighan ir advokatas J. McTigue. Apklausinėjimai užtruks dvi dienas.

Liudijo du lietuviai

Priešpietiniame posėdy liudijo du lietuviai: buvęs teismo prokuroras Vilniuj Jonas Talalas ir "Kalnėnas" (antrojo pavardė saugumo sumetimais pakeista). Pirmasis pateikė savo parodymus, liečiančius 1940 metų pavasario incidentus tarp Lietuvos vyriausybės ir sovietų kariuomenės įgulų Lietuvoje. Operuodamas jam žinomais faktais, liūdininkas J. Talalas įrodė, kad sovietų kaltinimai, jog Lietuvos vyriausybė pagrobė du jų įgulų kareivius, neturi pagrindo. Tas tariamas pagrobimas buvo pačių sovietų surežisuotas ruošiant dirvą ultimatumui ir vėlesnei Lietuvos okupacijai.

Atskiri apklausinėjimo pakomitečio nariai domėjosi Jono Talalos nuomone apie sovietų sistemą. Liūdininkas pareiškė, kad sovietų santvarkoje nėra individo laisvės ir kad jų propaganda užsieniui neatitinka ten viešpataujančios tikrovės. Liudininko nuomone, Lietuvos gyventojai ir dabar kovotų prieš sovietus, jeigu tokiai kovai susidarytų palankios sąlygos.

Antrasis liudininkas, kuris raudonosios armijos įžygiavimo į Lietuvą metu buvo vieno kalėjimo viršininku, papasakojo apie sovietų įvestus kalėjimuose pakeitimus. Komunistai kaliniai buvo išlaisvinti. Jiems buvo patikėtos aukštos administracinės pareigos. Išlaisvintųjų tarpe buvo ir kriminalistų. Tarptautiniai įstatymai, kurie iki sovietų įsiviešpatavimo galiojo Lietuvos kalėjimuose, buvo panaikinti. Kalinių sąlygos pablogintos.

Apklausinėjimų reikšmė

Prieš sesijos atidarymą, pakomitečio pirmininkas Fred Busbey iškėlė svarbą medžiagos, kurią pateikia liūdininkai. Esą, parodymai bus surinkti ir amžiams liudys, kokius metodus sovietai vartoja, įsigalėdami svetimuose kraštuose.

Kongresmanas Busbey pabrėžė, kad prie Kersteno komiteto sudarymo daugiausia prisidėjo Amerikos Lietuvių Taryba. Vėliau tas komitetas buvo išplėstas ir pradėjo tyrinėti ne tik Pabaltijo, bet ir kitų Rytų Europos tautų pagrobimą.

Apklausinėjimų metu surinkta dokumentinė medžiaga bus pritaikyta transliacijoms per Amerikos Balsą ir per Laisvosios Europos radijo stotis. Ji taip pat bus multiplikuota įvairiomis kalbomis ir platinama už Geležinės uždangos.

Kiti liūdininkai

Dar tą pačią dieną buvo klausinėjami kitų tautybių liūdininkai. Ukrainas Dr. Paul Turula papasakojo apie savo veiklą ukrainų pogrindy vokiečių okupacijos metais. Tas pogrindis buvo nukreiptas prieš vokiečius ir prieš komunistus. Profesoriaudamas savo suorganizuotuose kursuose jaunimui, Dr. Turula tuo pačiu metu organizavo materialinę paramą ukrainų kovojantiems partizanams, aprūpindamas juos reikiamais chemikalais ir medicinine medžiaga.

Popietinėje sesijoje liudijo kiti svetimtaučiai. Šiandien, antradienį apklausinėjimas dar bus tęsiamas. Iš lietuvių numatomi apklausinėti du liūdininkai.

Kongresmano Case seserį sumaišė su mirusia moterim

"Purvinkit mane, ne šeimos narius", sako kandidatas

NEWARK, N. J. — Kongreso atstovas Clifford P. Case, dabar respublikonų kandidatas į senatorius, savo politinėj kalboj per televiziją atsakė į vietos dienraščio "Star-Ledger" šmeižtus, kad jo sesuo Adelaide yra buvusi prokomunistinių organizacijų veikėja.

Adelaide Case, kuria Senato tyrinėjimų komitete minėjo buvusį komunistų veikėja Bella V. Dodd, yra jau mirusi 1948 metais. Jo sesuo, taip pat Adelaide Case, 41 metų, vieno Michigano koledžo mokytoja, visad buvo lojali amerikietė, kalbėjo jos brolis.

Clifford Case yra Eisenhowerio respublikonų kandidatas, prieš kurį kampaniją veda McCarthy sparno respublikonai, vadovaujant buvusiam Kongreso nariui Hartley (kuris su Taftu išdirbo darbo santykių įstatymą).

Kreipėsi dėl sesers į FBI

Glifford Case prisipažino, kad jis, jau būdamas Kongrese, kreipėsi į FBI direktorių Edgar Hoover, kad jo agentai ištirtų sesers Adelaides ryšius su prokomunistine "studijų grupe". Jis negavęs iš Hooverio jokio atsakymo ir po kurio laiko padaręs išvadą, kad gandai apie jo seserį yra netikri. "Aš esu kandidatas į Senatą ir šmeižkite mane, bet ne mano seserį", atsakė savo politiniams priešininkams Case.

Šitaip respublikonams besiriejant tarpusavy, atrodo, kad be didelių sunkumu į Senatą bus išrinktas demokratų kandidatas Howell, dabar Atstovų rūmų narys.

SOVIETAI NORĖTŲ, KAD ANGLAI NUSIGINKLUOTŲ

LONDONAS. — Lordas Coleraine, vadovavęs anglų parlamento delegacijos kelionei į Sovietų S-gą, grįžęs pasakoja, kad jis nematęs sovietuose pasiruošimo arba didelio noro karui. Tačiau jis įspėjo vyriausybę neklausyti sovietų raginimų nusiginkluoti, o priešingai padidinti lėšas apsiginklavimui.

KANADOS ŽINIOS

Reformos B-nės Anylinkėje

VANCOUVER, B. C. — Britų Kolumbijoje priskaičiuojama apie tūkstantis lietuvių. Didelė jų dalis apsigyvenusi Vancouveryje ir jo priemiesčiuose. Bet nemažąs skaičius dirba toliau nuo centro, už kelių šimtų myliu, miškuose, lentpiūvėse, kasyklose. Jie iki šiol bendruomeniniu atžvilgiu buvo neorganizuoti, nes egzistavo tik viena Vancouverio Apylinkė visoje provincijoje. Ta valdyba savo posėdyje, ištyrusi padėtį ir sąlygas, nusprendė Apylinkės ribas teritorialiniu atžvilgiu praplėsti, kad jos apimtų visą Britų Kolumbiją. Tokiu būdu bus įmanoma efektingiau vykdyti tautinį ir organizacinį darbą. Nuo dabar Vancouverio Apylinkės pavadinimas pakeistas į Britų Kolumbijos Apylinkę, o Vancouverio Apylinkės Valdyba — į Britų Kolumbijos Apylinkės Valdybą, Kanados Lietuvių Bendruomenės ribose. Apie tą persiorganizavimą painformuota KLB Krašto Valdyba.

Tokiu būdu pirmą kartą visi Britų Kolumbijos lietuviai administraciniu atžvilgiu suburti į vieną tamprų vienetą su centru Vancouveryje. Ploto atžvilgiu tai pati didžiausia Bendruomenės Apylinkė Kanadoje. Reikia tikėtis, kad ji ir konstruktyvaus aktyvumo srityje užims jai prideramą postą Pasaulio Lietuvių Bendruomenėje.

Lituanistinis švietimas

KLB Britų Kolumbijos Apylinkės Valdyba nutarė pradėti rūpintis priaugančios lietuvių kartos lituanistiniu švietimu. Valdyba duos tam švietimui direktyvas ir rūpinsis eliminuoti pasalines, svetimas bei kenksmingas įtakas. Atsižvelgiant į reikalo svarbumą ir skubotumą, nuspręsta pradėti vykdyti paruošiamuosius darbus neatidėliojant, suregistruojant šeimas su mokyklinio amžiaus vaikais. Bus išsiuntinėjamos anketos ir atsiklausiama tėvų, kokie yra jų pageidavimai. Vėliau, panaudojant davinius kaip kelrodį, bus žengiama prie lituanistinio švietimo įgyvendinimo provincijoje.

Rudens subūvimas

KLB Britų Kolumbijos Apylinkės Valdyba rengia pirmą rudens subūvimą spalio 30 dieną, šeštadienį, 'Mėlynojo Dunojaus' patalpose, 1806 East Hastings Street, Vancouver. Pradžia 7 v. vakaro. Susidomėjimas subūvimu yra labai didelis. Visi mūsų tautiečiai, iš toli ir arti, nuoširdžiai kviečiami atsilankyti. Valdyba dės visas pastangas, kad mūsų tautiečiai po ilgesnės pertraukos vėl galėtų praleisti šeštadienio vakarą jaukioje savoje aplinkoje.

—KLB Britų Kolumbijos Apylinkės Valdyba.

Tarybos rinkimai

KLB Krašto Vald. paskelbti Tarybos rinkimai įvyks spalio 31 dieną, sekmadienį. Balsavimo būstinės adresas visiems Britų Kolumbijos lietuviams yra: Jugoslavų Švietimo namai (Yugoslavian Educational Home), 767 Keefer Street, Vancouver. Būstinė balsų atidavimui bus atidaryta nuo 9 val. ryto iki 9 val. vakaro. Bus renkamas visos Kanados lietuvių "seimas" — Krašto Taryba dviem metams. Yra išstatyti 45 kandidatai, balsuoti galima už nedaugiau kaip 30 asmenų. Balsavimo teisę turi kiekvienas pilnateisis lietuvis, nejaunesnis kaip 18 metų amžiaus. Rinkikai dėl ligos, didelio atstumo nuo rinkiminės būstinės ar kitų svarbių priežasčių galės balsuoti paštu, jeigu painformuos Rinkimų Komisiją (adresas: J. Juškaitis, Suite 5, Tunstall Building, 709 Dunsmuir St., Vancouver 1, B. C.). Balsuoti yra kiekvieno lietuvio tautinė bendruomeninė pareiga. Balsuok už ką nori, bet balsuok!

—KLB Britų Kolumbijos Apyl. Rinkimų Komisija.

ATITAISYMAS

Tamstų laikraštyje buvo paskelbta žinutė apie bažnyčios šventinimą Toronte, pasirašyta Jurgio Povilaičio.

Žinutėje sakoma, kad "Toronto lietuvius - liuterionis organizuoti" pradėjęs St. John's Lutheran Church Rev. Hahn su buv. Lietuvos Konsistorijos viceprezidentu Jurgiu Preikšaičiu ir baigęs kun. Kostizenas. Tačiau sakytas anglų dvasiškis lietuvių organizavimu neužsiėmė. Ir Preikšaitis nebuvo Konsistorijos viceprezidentas. Žinutėje sakoma, kad kun. Kostizenas 1950 m. rugpiūčio mėn. sudaręs "pirmą lietuvių liuterionų parapiją Toronte". Tačiau 1950 metų spalio 9 d. dokumentas, pasirašytas sak. Kostizeno ir Liet. Ev. Susivienijimo Valdybos tuometinių narių rodo, kad tuo dokumentu tariamoji "lietuvių liuterionų parapija" buvo sukurta kaipo "filijalė" Missouri Sinodo St. John's anglų parapijoj, bet ne kaipo savarankiška parapija. Jos turtas, to dokumento paskutiniu paragrafu, buvo skirtas Missouri Sinodui. Vėlybesnieji spaudoj paskelbtieji įvykiai tokį "lietuvių organizavimą" panaikino. Žinutėje sakoma, kad su neišvardinto sinodo pagalba esanti pastatyta "Grace Lutheran Church". Tačiau jos pačios atsišaukime iš 1954 m. vasario mėn., užvardintame "We Must Grow", yra pasakyta, kad sak. bažnyčia yra Missouri Sinodo misija, bet ne parapija, kad ji kuriama pasiskolintais pinigais, ir kad, kaip pasakyta aname atsišaukime, "Pastor Leo Kostizen" aptarnaujamosios misijos nariai yra "German - speaking and Lithuanian-speaking" žmonės.

—B. Buntinas,
Liet. Ev. Susiv. Pirm.

—Atsisakydamas paaukoti broliui tremtiniui, patarnausi tėvynės priešui. — Jis nori, kad visi tremtiniai badu išmirtų.

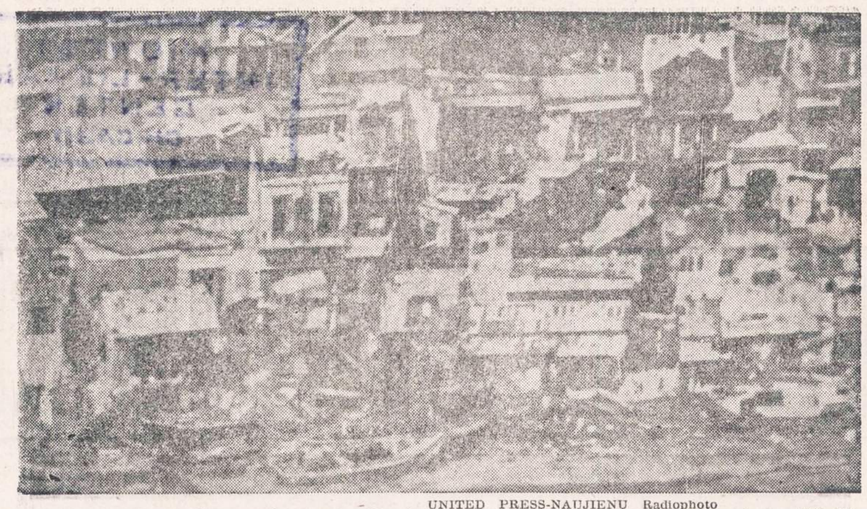

UNITED PRESS-NAUJIENŲ Radiophoto
Jeremie, Haiti, — Čia prasidėjo "Hazel" viesulas, kuris Amerikai ir Kanadai pridarė milžiniškų nuostolių. Čia jis irgi sunaikino nemažą skaičių laivukų bei sugriovė kelis trobesius.

Žmonos pašaukta policija sužeidė vyrą

Kilus ginčams, žmona V. Huber, 631 Lorraine, Waukegane, pašaukė policiją. Kai ji atvyko, vyras pradėjo šaudyti į policininkus. Policija atsišaudydama tris kartus pataikė į jos vyrą, kuris turėjo būti nugabentas į Waukegano ligoninę, bet jo gyvybei pavojus negresia.

Vyras yra aliejaus kompanijos skyriaus vedėjas.

"Toks tokį pažino..."

L. Romano, raketierių gaujos bendras, adv. Abrahama Teitelbaum buvo pasamdytas "darbo konsultantu" prie Chicagos restoranų sąjungos, kurios Teitelbaum yra patarėjas.

Ši unija per Romano esanti dideles sumas sumokėjusi unijų raketieriams, norėdama išvengti streikų ir panašių nemalonumų. Pats Teitelbaum, kuris pernai buvo atleistas iš patarėjų, bet dabar ir vėl buvo pasamdytas, gaudavo per metus $125,000.

NEW
Guide Lite Control!
lights your way to brighter, easier, thriftier washdays!

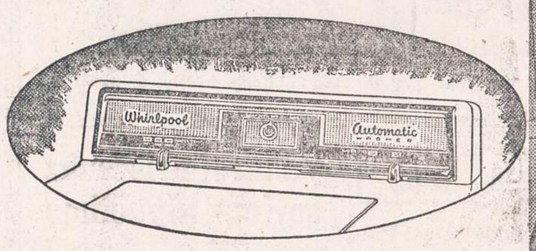

Most convenient, most accurate Control Panel in home laundering!

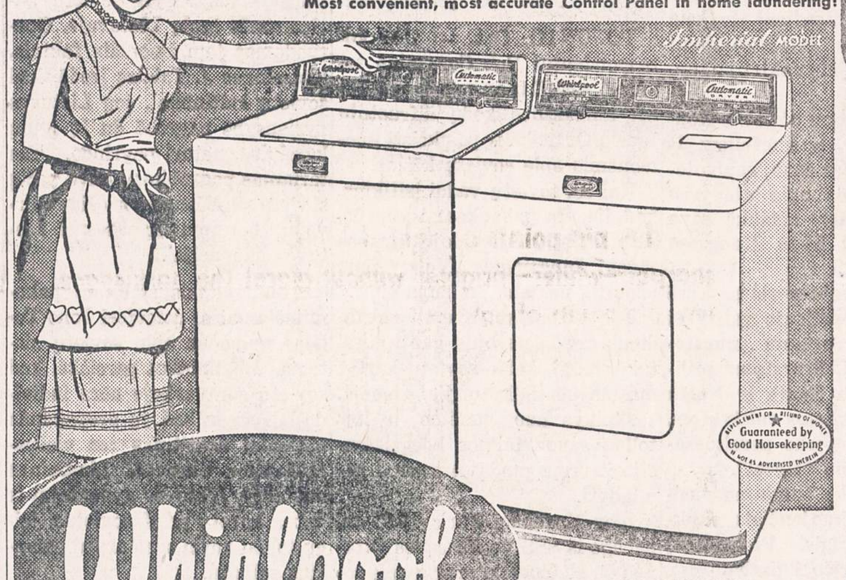

Whirlpool
ALL FABRICS
WASHER and DRYER

THE WHIRLPOOL Fully Automatic Imperial WASHER

Here's effortless Guide Lite Control of the greatest benefits in automatic washing. A touch brings you famous Suds-Miser savings. New Select-a-Level water economy. The precise time and temperature that's best for any fabric. **More exclusives:** Sun-a-Tizer Lamp; Cycle-Tone Signal; Flush-to-Wall Construction.

5 YEAR WARRANTY ON TRANSMISSION

Beams in freshness—WITHOUT SUN-FADING! Colors stay new-bright longer. And, thanks to Whirlpool's **Sun-a-Tizer Lamp,** every piece has springtime fragrance.

Dries clothes free of WHIPPING WINDS! Fluffs them gently inside Whirlpool, in billows of soft-warm air... Created by **ThermaFlow Action.**

Dries, rain or shine, MINUTES-FAST! Perfect drying any time, for any fabric... with new *Delicate* **Fabric Control** and a **complete range** of temperatures.

MORE wonderful Whirlpool benefits:
- **Tempered Heat**—safe, sure. Clothes never come in contact with direct heat rays.

THE WHIRLPOOL Fully Automatic Imperial DRYER

No costly "guessing games" when you dry the Whirlpool Guide Lite way: *safe-sure-fast!* Exclusive new Delicate Fabric Control, and gentle breeze-blown Therma Flow Action give you perfect results with ALL fabrics, from denims to dacrons. **Other Exclusives:** Sun-a-Tizer Lamp and Cycle-Tone Signal.

See a Whirlpool Guide Lite Demonstration in our store.

Come in and see Whirlpool in action in our store!

- **Satin-Smooth Drum**—extra gentle with clothes. Takes big 9-lb. load.
- **Force-Flo Venting**—rids you of lint and moisture... with no pans to empty, no expensive plumbing.
- **Cycle-Tone Signal** calls you when the drying's done; saves steps.

SUDS-MISER
saves over half the cost of soap, hot water and fuel by storing and returning hot, sudsy water for thrifty re-use. It's the top economy feature in automatic washing.

yours only with
Whirlpool
AUTOMATIC WASHER

GLASER'S APPLIANCE AND FURNITURE COMPANY
5115-5123 S. KEDZIE AVENUE
PRospect 6-1790
OPEN MONDAY AND THURSDAY EVENINGS

GET AUTOMATIC COLEMAN HEATER NOW!
With sensational Fuel-Air Control—Saves up to 25% on your fuel bill!
ONLY $69.95

FREE
with each heater all-purpose robe worth $12.95 in gay plaid with vinyl inflatable carrying case.

LOW down payment
As Little As $1.00 a Week

GLASER'S APPLIANCE AND FURNITURE CO.
5115-5123 S. Kedzie Ave.
PRospect 6-1790
Open Monday and Thursday Evenings

1955 metų
TELEVIZIJOS
RADIJO APARATAI SU FM
—FONOGRAFAI—
TV IR RADIJO LEMPOS
APARATŲ SUTAISYMAS
dirbtuvėse ir namuose atliekamas patyrusių inžinierių. Sąžiningas ir geras patarnavimas garantuotas.

DAINA TELEVISION
sales-service
3130 So. Halsted St. DAnube 6-6867

IŠ TOLI AR IŠ ARTI PIGIAI
PERKRAUSTAU
(MOVING)
BALDUS IR ĮVAIRIUS DAIKTUS.
Perkraustymas saugus, greitas ir tvarkingas. Viskas apdrausta.
ANTANAS VILIMAS
1841 So. California Ave.
CHICAGO, ILLINOIS
Telef.: ROckwell 2-2282

PIGIAI IR SAUGIAI
PERKRAUSTAU
BALDUS
VIETOJE IR IŠ TOLIAU
K. EIDUKONIS
Turiu naują didelį sunkvežimį, specialius įrankius ir apdraudas
6930 So. Talman, Chicago 29, Ill.
Tel. GRovehill 6-7096

SUSTINGĘ SĄNARIAI
Sutinusiems ir paraudusiems kelių, pirštų, kojų, pečių, nugarkaulio arba geliančių sustingusių raumenų skausmui sumažinti vartokit naują skiedinį PENA-HEAT. Pas savo vaistininką galit gauti ąsotėlį tik už $1.50 arba kreipkitės į STAR PHARMACAL Co., 957 No. Ashland, Chicago 22, Ill.

FABER HARDWARE
2425 S. Western Ave.
VI 7-6664
- HARDWARE
- ELLIOT DAŽAI
- ĮRANKIAI
- STIKLAS
- ELEKTROS IR PLUMBING REIKMENYS.

Skaitykite "N-nas"

The New 1955 ZENITH®

leads the world in television Picture Quality—

TWICE the Picture Power!

—with EXCLUSIVE

CINÉBEAM Picture Tube

that produces pictures on a Silver Screen!

—and **NOW...**

the newest improvement in television pictures...

CINE'LENS

(The plus factor for Cinébeam that concentrates the intensity of the TV picture!)

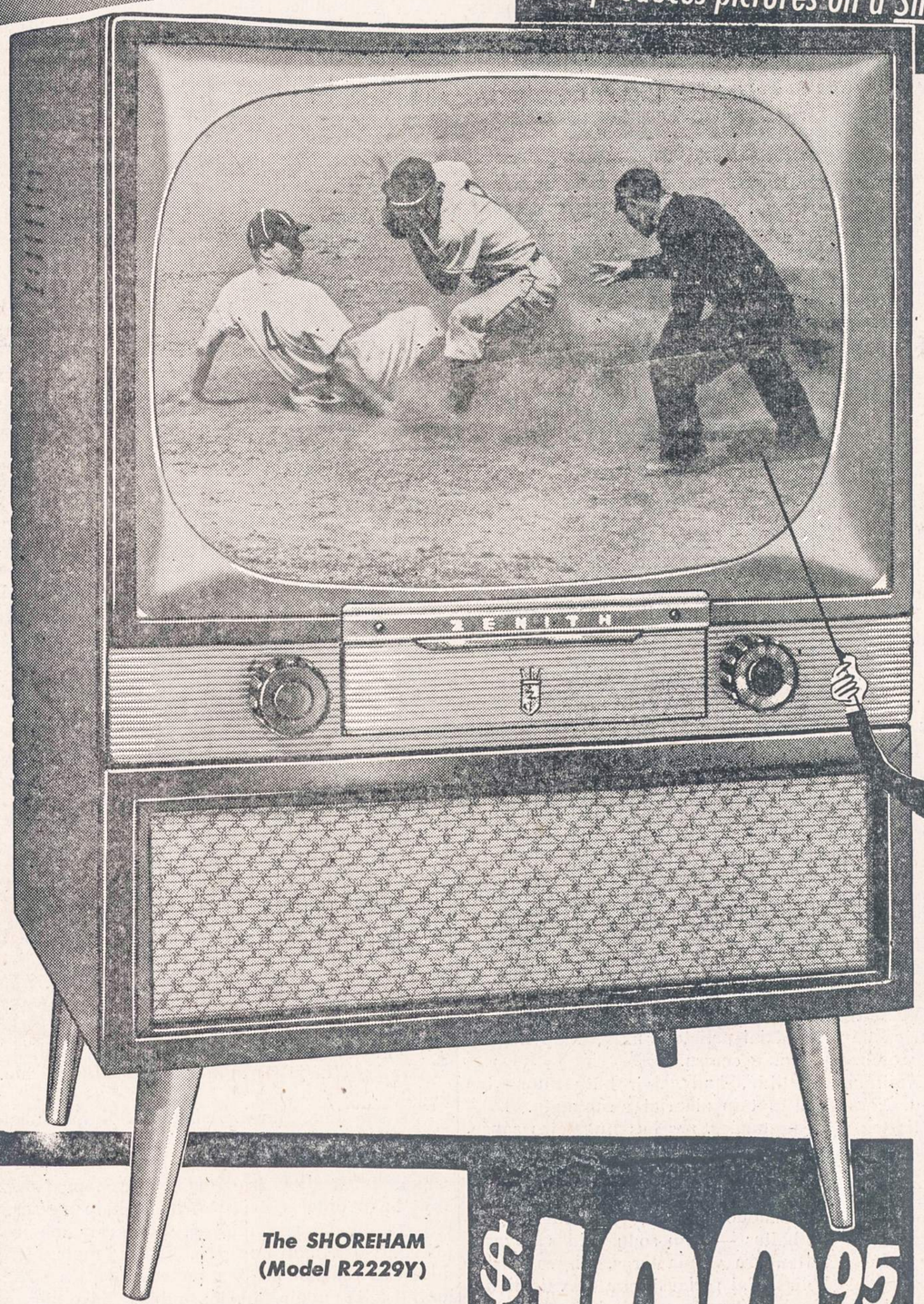

The tiny pin points of light that produce the picture are made to appear sharper—whiter—brighter without glare! The dark spaces in between the tiny pin points of light are reduced to a new depth of blackness.

This produces THE NEW QUALITY in the picture, with the background detail brought out more clearly, to add the *REALISM* heretofore almost completely lacking.

Milkiness so common in television pictures is virtually eliminated. Reflections in lighted rooms are reduced 84%!

CINE LENS is exclusive on Zenith Television.

Don't postpone seeing for yourself this amazing improvement for television pictures.

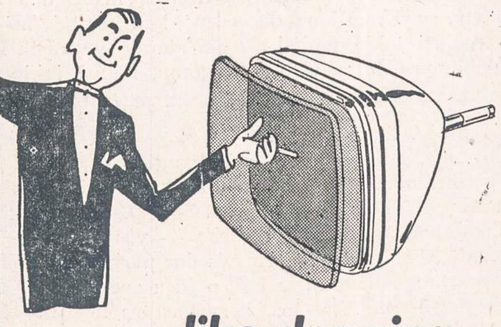

—like drawing with whiter chalk on a blacker board!

The SHOREHAM (Model R2229Y)

21-inch Television, built with the advanced Zenith exclusives: Cinébeam picture tube; Ciné Lens; special Zenith-built 5¼-inch Alnico speaker; famous Zenith FM sound; and the new Royal "R" chassis. Smart contemporary cabinet.

Matching base, $20 extra.

$199.95

The FAIRFAX—(Model R2250R)

21-inch Television Console, with Zenith's exclusive Cinébeam picture tube; Ciné Lens; the new Royal "R" chassis; special Zenith-built 10-inch Alnico speaker; Zenith's famous FM sound.

$279.95

—and there are 28 other ZENITHS to choose from!

BEE JAY STORES

15 West Hubbard Street — OPEN MONDAY AND THURSDAY EVENINGS — WHitehall 4-3253

NAUJIENOS

THE LITHUANIAN DAILY NEWS

Published Daily Except Sunday by The Lithuanian News Pub. Co., Inc.

1739 South Halsted Street, Chicago 8, Ill. HAymarket 1-6100

Entered as second-class matter March 7, 1914 at the Post Office at Chicago, Ill., under the Act of March 3, 1879.

Subscription Rates:
$9.00 per year in Canada
$9.00 per year outside of Chicago
$10.00 per year in Chicago
5 cents per copy.

Užsakymo kaina:
Chicagoje—paštu:

Metams	$10.00
Pusei metų	$5.50
Trims mėnesiams	$3.00
Vienam mėnesiui	$1.25

Chicagoje per išnešiotojus:

Viena kopija	5c.
Savaitei	30c.
Mėnesiui	$1.25

Jungtinėse Valstybėse, ne Chicagoje:

Metams	$9.00
Pusei metų	$5.00
Trims mėnesiams	$2.50

Užsieniuose:

Metams	$11.00
Pusei metų	$5.50
Tmis mėnesiams	$3.00

Naujienos eina kasdien, išskiriant sekmadienius. Leidžia Naujienų Bendrovė, 1739 S. Halsted Street, Chicago 8, Illinois Telef.: HAymarket 1-6100.

Pinigus reikia siųsti pašto Money Orderiu kartu su užsakymu.

Komunistai Prakišo Austrijoje

Renkant atstovus, pereitą sekmadienį, į Austrijos provincijų seimelius, komunistai ir kraštutiniai nacionalistai turėjo stambių nuostolių, prakišdami kai kuriose sritysė iki 70 nuoš. balsų. Įdomu, kad komunistai neteko daug balsuotojų net ir sovietų okupacijos zonoje.

Austrija, kaip ir Vokietija, yra padalinta į keturias zonas: amerikiečių, britų, prancūzų ir rusų. Bet skirtumas tarp Austrijos ir Vokietijos padėties yra tas, kad Austrijos sovietų zona nėra atskirta "geležinę siena" nuo kitų zonų. Bolševikų okupuotoje srityje civilinė valdžia nėra bolševikų rankose; ją sudaro žmonių atstovai, išrinkti demokratiniu būdu.

Taip pat ir viso krašto parlamentas esti renkamas demokratiniu būdu, dalyvaujant rinkimuose visų zonų gyventojams, neišimant ir sovietinės zonos.

Bet sovietų okupuotoje Austrijos dalyje (ir didmiesčio Vienos sovietiniame sektoriuje) stovi sovietų armija. Be to, bolševikai tenai yra pagrobę daug pramonės įmonių, kurias operuoja atsiųsti iš Maskvos "bosai" ir žvalgybininkai. Bolševikų kariuomenė ir tų dirbtuvių administracija stengiasi visokiais būdais paremti komunistus ir pakenkti komunistų priešams.

Tačiau, net ir tokiose aplinkybėse, sovietinės zonos gyventojai milžiniškoje daugumoje balsavo už socialdemokratus ir kitas nekomunistines partijas. Pačioje Vienoje, kur yra sovietų armijos ir administracijos centras, komunistai pravedė į miesto tarybą tik 6 atstovus, vietoje 7, kuriuos ji turėjo pirmiau.

Prieš dvejetą metų sovietų agentai bandė suskaldyti Austrijos socialdemokratų partiją, sulipdydami iš būrelio atsimetusių nuo partijos asmenų "kairiųjų" ar "nepriklausomųjų socialistų" komitetą, kuris agitavo už "bendrą frontą" su komunistais. Bet iš to neišėjo nieko. Sekmadienio rinkimuose socialdemokratai gavo daugiausia balsų iš visų partijų, o komunistai nusmuko.

Panašus dalykas atsitiktų ir Vokietijos rytinėje zonoje, jei tenai būtų leista žmonėms balsuoti laisvai, kaip vakarinėje Vokietijoje arba Austrijoje. Bet rytinėje Vokietijoje "rinkimai" esti daromi hitlerišku būdu, kaip Rusijoje.

Nuvainikuotas Didvyris

Republikonų atstovas JAV kongrese iš 1-jo Utah valstybės distrikto Douglas R. Springfellow viešai prisipažino apgaudinėjęs publiką, pasakodamas apie savo "didvyriškus" darbus, atliktus karo metu anapus fronto. Sugrįžęs iš kariuomenės, jisai mokėjo taip gražiai pasigirti savo nuostabiais "žygiais", kad ne tik jį išrinko į kongresą, bet jisai pasidarė garsus visoje Amerikoje, ypač tarp jaunimo.

Bet jisai gyrėsi per ilgai ir perdaug. Žmonės, kurie buvo drauge su juo armijoje, ėmė kalbėti tarp savęs, kad "didvyris" pasakoja nebūtus dalykus. Tos kalbos pagaliau pasiekė spaudą ir Springfellow pamatė, kad jisai bus demaskuotas. Kadangi jisai buvo vėl išstatęs savo kandidatūrą į kongresą, tai jam nebeliko nieko kita, kaip prisipažinti.

Atlikęs savo "išpažintį" radijo ir televizijos programoje, Springfellow apsiverkė. Utah valstybės republikonai dabar svarsto, ką su juo daryti: ar palikti jį kandidatų sąraše, ar išbraukti. Vienu ir kitu atveju, jo apsiskandalinimas labai pakenks partijai, kuri gali dėl to prakišti abi vietas JAV atstovų bute.

APŽVALGA

PRIEŠ "TAIKINGĄ KOEGZISTENCIJĄ"

Žurnalas "The Reader's Digest", kuris turi per 5 milijonus skaitytojų, įdėjo žinomojo žurnalisto David Lawrence straipsnį apie vadinamą "taikingą koegzistenciją". Jisai įrodinėja, kad demokratinės Vakarų tautos negali priimti šito propagandos šūkio, nes tai reikštų smūgį toms moralinėms jėgoms, kurios priešinasi komunizmo agresijai.

"Taikinga koegzistencija", sako jisai, veda į "appeasementą", pataikavimą diktatūrai, pavergusiai šimtus milijonų žmonių ir ištisas tautas.

David Lawrence stoja už tai, kad laisvosios tautos paskelbtų karantiną agresorių valdžioms, nutraukusioms diplomatinius santykius ir prekybos saitus su Sovietų Sąjunga ir jos satelitais. Jisai pritaria JAV atstovų buto komitetui, kurio priešakyje stovi kongresmanas Charles J. Kersten iš Wisconsino ir kuris savo pranešime apie Lietuvos, Latvijos, Estijos ir kitų buv. laisvų tautų pavergimą pareiškė, kad civilizuotas pasaulis *negali* būti drauge "su agresinga kriminaline konspiracija, siekiančia sunaikinti civilizaciją".

Kersteno komitetas rekomendavo, kad JAV prezidentas sušauktų tarptautinę konferenciją "susitarti, kad nekomunistinės tautos, veikdamos sutartinai, atimtų diplomatinį pripažinimą visoms Maskvos kontroliuojamoms valdžioms". Komitetas toliau rekomenduoja, kad būtų paruoštas planas "nutraukti visą prekybą su komunistinėmis valdžiomis".

David Lawrence pilnai pritaria šitiems pasiūlymams. Jisai nurodo, kad už Geležinės Uždangos gyvena 200 milijonų bolševizmo pavergtų žmonių, kurie yra tokie pat, kaip ir mes; jie trokšta laisvės ir taikos. Jei Vakarų demokratijos susitartų su Kremliaus diktatūra palikti tokią padėtį, kokia dabar yra, tai reikštų, kad jos atsisako padėti nelaimingoms bolševikų tironijos aukoms. Bet šitokia nedora politika prieštarauja Vakarų demokratijų įsipareigojimams.

Birželio mėnesį prez. Eisenhoweris ir premjeras Churchillas priėmė tokį pareiškimą:

"Kai dėl buvusių nepriklausomų valstybių, patekusių į (bolševizmo) jungą, tai mes nedalyvausime jokiame sutvarkyme arba susitarime, kuriuo būtų patvirtintas arba prailgintas jų pajungimas".

Todėl, sako Lawrence, mes turime atmesti "taikingą koegzistenciją" su Maskvos despotizmu ir, jos vietoje, stengtis sustiprinti jėgas, kovojančias dėl laisvės.

GANDŲ FABRIKAVIMAS

Vieno laikraščio redaktorius gavo iš savo bendradarbio tokią "informaciją":

"Krikščionys demokratai ir valstiečiai liaudininkai planuoja panaikinti Vliko statute numatytą Vliko pirmininko ir Vykd. Tarybos pirmininko ir VT narių metinę kadenciją. Ją panaikinus, Vliko ir VT pirmininkai ir VT nariai galės eiti savo pareigas iki gyvos galvos, arba tol, kol jiems bus pareikštas nepasitikėjimas dviem trečdaliu (trečdaliais?) balsų, o statutą mėgins pakeisti tik paprasta balsų dauguma".

Kas gali tokiomis pasakomis tikėti? Faktai rodo ką kita. Kada VLIKe kilo sumanymas taupumo sumetimais panaikinti Tautos Fondo valdytojo postą, tai jisai buvo išspręstas 7 balsais iš 10 (vadinasi, dviem trečdaliais), kaip kad reikalauja statutas. Statuto keitimui taip pat reikia dviejų trečdalių balsų; kitokiu būdu jį keisti būtų neteisėta. Todėl baimė, kad kas tai "mėgins" keisti statutą paprasta balsų dauguma, neturi jokio pagrindo.

Kitas to "informuotojo" teigimas yra toks:

"Padėtis šiandien tokia, kad Tautos Fondas yra virtęs jau nebe Vliko, bet krikščionių demokratų kasa".

Aukščiau buvo pasakyta, kad visokius "baisius" planus daro krikščionys demokratai *ir valstiečiai liaudininkai*, o čia teigiama, kad Tautos Fondo reikaluose niekas kitas neturįs balso, kaip tik kr. demokratai. Argi val. liaudininkai su tuo sutiktų?

Šitokių nepagrįstų ir nerimtų prasimanymų skleidimu, matyt, norima sukelti publikoje nepasitikėjimą VLIKu ir sulaikyti ją nuo aukų davimo. Kam iš to nauda, gali suprasti kiekvienas.

"RINKIMAI" RYTINĖJE VOKIETIJOJE

Sovietų okupuotoje Vokietijos zonoje sekmadienį buvo "l i a u d i e s seimo rinkimai". Kandidatai buvo tik komunistų partijos (kuri ten vadinasi "socialistų vienybės partija") ir poros "buržuazinių" partijų (katalikų ir liberalų), kurios šoka pagal komunistų muziką; ir tų kandidatų buvo lygiai tiek, kiek reikėjo išrinkti atstovų.

Balsavimo kortelėse nebuvo net palikta vietos balsuoti prieš. Tai blogiau, negu prie Hitlerio, kuris dar visgi leisdavo balsuoti "Ja" arba "Nein".

Taigi balsuotojai šiuose "rinkimuose" negalėjo nieko kita daryti, kaip paimti kortelę su kandidatų vardais ir įmesti į dėžę.

Maskva traktuoja vokiečius, kaip mažus vaikus!

Juozas Švaistas

PETRAS ŠIRVOKAS

Įdomiausioji nuotykių knyga, tinkanti seniems ir jauniems. Geriausioji dovana draugams. 228 puslapių. Išleido Chicagos Lietuvių Literatūros Draugija. Kaina $2.00. Knygų pardavėjams nuolaida. Knygą galima gauti NAUJIENOSE. Pasiųsime paštu, kai čekis arba Money Orderis bus atsiųstas tokiu adresu:

NAUJIENOS
1739 So. Halsted Street,
Chicago 8, Illinois

— Savo auka palengvink senelių sunkias tremties dienas! metu!

K. T. DUBYSA

Laikas laužyti tylos uždangą

Jungtinių Tautų Oganizacijos (UNO) paskirtis kilni. Jon sudėtos visos nuskriaustųjų viltys. Konstitucija (Charta) pilna teisės ir teisingumo elementų: Taikos išlaikymas pasaulyje, naujų karų ar agresijų tramdymas, kaltininkų pasmerkimas ir nubaudimas, karo ar taikos metu padarytų tautoms skriaudų atitaisymas, teisingumo ir teisės įgyvendinimas tautų tarpe.

Numatyta ten nepakentimas ir teisingumo atstatymas vienašališkai jėgos pagalba primestos santvarkos, kuri prieštarauja daugumos to krašto ar valstybės žmonių valiai; palaikymas principų, kad kiekviena tauta ar valstybė, pasirenka sau valdymosi tokią santvarką, kokią nori visi to krašto žmonės ar jų dauguma. Šis garsusis ir garbingas dokumentas visų organizacijos narių — valstybių buvo priimtas, pasižadėjus jį pildyti ir vykdyti pasirašytas ir liko visos organizacijos nariams pagrindiniu įstatymu — konstitucija. Nepildymas ar savivališkas jo laužymas laikomas neleistinu. Tos organizacijos narių tarpe yra ir didysis laisvės, žmonių, tautų ir valstybių žudikas komunistinė Rusija.

Viltys didelės — pasekmės mažos

Po sunkios karo naštos, kurią pajuto ir nešė beveik visas pasaulis, UNO įkūrimas buvo sutiktas su džiaugsmu ir nemažomis viltimis. Kaip didelės, taip mažos tautos laukė, tikėjo, kad dabar bus žmonijai atstatytas teisingumas. Tautos, kurios karo metu neteko laisvės; tautos, kurios buvo okupuotos laike karo, vėl bus savarankiškos ir laisvai valdysis. Visos nuo senų laikų tautoms skriaudos, pagaliau, susilauks teisingumo — tuo pačiu pasaulyje bus įgyvendintas visos žmonijos troškimas — teisinga ir teisėta taika, ramybė ir gražus gyvenimas.

Laikas bėgo. Pasėta sėkla nenešė gero vaisiaus. Užviešpatavo nusivylimas. Skambieji šūkiai, pasirašyti, deklaruoti ir visų organizacijai priklausančių šalių parlamentų patvirtinti, liko tuščiais ir beverčiais pažadais. Laisvoms tautoms laikantis pasyviai, Rusijos raudonųjų vadovaujami komunistai sumindžiojo teisę, savo pasižadėjimus ir pavertė UNO chartą niekais. Jų pagrobtos tautos laisvės neatgavo, bet susilaukė tokios priespaudos, tokio žiauraus ir kruvino persekiojimo, kokio nežino pasaulio istorija.

Melas triumfuoja — teisė vegetuoja

Kiekviena šalis į UNO siunčia ne eilinius žmones. Ten sėdi rinktiniai žmonės. Jiems žinomi humaniškumo principai, laisvės vertė, vergo padėtis. Nesudaro sunkumo atskirti melą nuo tiesos, apgaulę nuo teisingumo. Kaip žmonės jie turi visas gerąsias savybes, tinkamą auklėjimą ir išsimokslinimą, kuris padeda nenuklysti į šalį, apsaugo nuo klyskelių ir ūpo ar simpatijų vienašališkumo. Aišku ir suprantama, kad jei Rusijos komunistų satelitai seka savo poną. Jie savo balso neturi, pasakyti tai, ką jų pačių sąžinė jaučia ir sako, negali. Turi atlikti tik tuos veiksmus, sakyti tik tą, kas iš anksto yra paruošta, aprobuota ir palieptą daryti taip, o ne kitaip. Čia nėra neaiškumo. Satelitinių kraštų atstovai nėra to krašto ar tautos atstovai, bet tik parinkti patikimiausi komunistai, mažai savo kraštą matę, bet "paskolinti" ir draugiškų "respublikų". Neaišku, nesuprantama, kas atima žadą, užčiaupia burnas, suvaržo sąžinę laisvų tautų atstovams, kurie pamiršta teisingumą, žmonijos gerovę, pareigas ir organizacijos konstituciją, eidami paskui komunistus, tikėdami jų melui. Būtų skaudu tai prikišti laisvųjų kraštų atstovams, bet jų darbai, jų rankų pakėlimo veiksmai, leidžia ir jiems skirti dalį komunistų vykdomų genocidinių kalčių. Susiduriame su sunkiu klausimu, kuriam atsakymas yra vienas — melas aptemdo protą ir atbukina sąžinę, atima laisvą valią, užmigdo žmogaus žmoniškumo jausmą. Matydami, kad savo darbais pasitarnauja žmonijos gerovei, jie kala vergijos pančius. Žodžiai skaudūs, bet teisingi. Tos gerovės, kurią komunistai sako darą žmonijai, pasekmes matome. Daug laisvų šalių jau prarijo komunizmo apetitas, bet jei ir toliau taip bus, jis surys dar daugiau.

(Bus daugiau)

Ar žinote, kad "lietuviškas visos Biblijos vertimas tebuvo išspausdintas praėjus beveik dviem šimtams metų nuo to laiko, kada ji buvo pradėta versti į lietuvių kalbą"? Apie tai ir apie visą eilę senųjų lietuviškų knygų jūs patirsite skaitydami prof. Vaclovo Biržiškos "Senųjų Lietuviškų Knygų Istoriją". Nė vienas lietuvis neturėtų palikti neįsigijęs šios vertingos knygos!

"Senųjų Lietuviškų Knygų Istorijos" kaina yra: kietuose viršeliuose $3.00, minkšt. $2.00.

Savo užsakymą siųskite:

NAUJIENOS,
1739 S. Halsted Street,
Chicago 8, Ill.

ALGIRDAS MARGERIS

SAULĖS RŪSTYBĖ

(Ištraukos iš spausdinamo "Saulės Rūstybės" romano)

(Tęsinys)

V.

— Reikia sauso, tyro ir pastovaus oro, gerbiamoji, — sakydavau jai. — Ir geriausia tamstai gyventi kur nors prie smėlio. Čia, Čikagoj, oras labai drėgnas, sunkus ir dulkių bei dūmų prisisunkęs; o baltų, minkštų smėlynų, kuriems pavydi net pilkieji dangaus debesėliai sidabro atspindžių, čia niekur nerasi; čia visur tik juodžemis.

— Bet kur, gerbiamasis daktare, tie smėlynai, kurie nukloja žemę, kaip dangų pilkieji debesėliai, anot jūs?

— Nepertoliausia, gerbiamoji, nepertoliausia.

— Sakote, nepertoliausia. Tai kiek gi mylių nuo Čikagos?

— O, apie penkiolika šimtų.

— Tai nepertoliausia! Juokus krečiate. Tokiai didelei kelionei mes nei pinigų kiek reikia neturime. Ir kažin ar mano vyras ten darbo gautų?

Taip mudviejų kalba ir baigdavosi, nieko ligonei nedavusi, net ir nepažadėjusi.

Tačiau vieną kartą štai ką aš jai pasakiau:

— Kiekvieną žiemą važiuoju jieškoti sveikatos, ir jos surandu tik už tų penkiolikos šimtų mylių, kaip nekartą esu jums sakęs. Juk žinote, tas mano reumatizmas, kuris mane kankina nuo mažų dienų.

— Tai kaip mano dusulys, kuris niekad neišsibaigia.

— Matai, tamsta, mudu abudu ligoniai, tai turime drauge važiuot ir sveikatos jieškot, ar ne? — šypsojausi.

Bet ji nesišypsojo, tik rūpinosi:

— Ar mano žmogus galėtų ten darbo gauti?

— Tuo tarpu nežinau. Bet parašysiu laišką, na, ir už savaitės už kitos žinosime.

— Jis ir čia dabar maža kiek bedirba — vos dvi dienas per savaitę, bet keletą dolerių vis dar parneša.

— Tai jau mažiau neuždirbs ir ten, o jūsų sveikatai bus daug daug geriau. Be to, juk nekaštuos tiek vaistai; galbūt, jų ten visai nebereikės.

— Be vaistų! Ar aš kada nors galėsiu kvėpuoti be vaistų?

— Žinoma, kad galėsit. Juk klimatas kartais ir sunkiausias ligas nugali.

— Tik kartais... Tas "kartais" pritrenkia mano viltį.

— Viltis yra stipriausias žmogaus sapnas, kuris laikosi, tęsiasi ir tada, kada baisiausia audra siaučia už lango.

— Aaa, — ji iškraipė gražų savo veidą piktą pašaipa, — turčiams labai gera, kad vargdieniai gyvena vilčių sapnais.

— Tai gryna tiesa, mieloji. Bet mes, gydytojai, turime kasdieną piršti ligoniams viltį kaip šviesiausią jų sapną ir didžiausią prabangą. Taip, gerbiamoji, viltis sergantiesiems yra tokia jau prabanga, kaip auksas, deimantai ir perlai turtingiesiems.

— Būtų geriau, kad ji vargdieniams nebūtų jokia prabanga, o tiktai duona, drabužis ir pastogė! — pasakė ji užsidegusi.

— Atsiprašau, mieloji. Šios labai sunkios krizės metu ir duona bedarbiams yra labai didelė prabanga.

Ji tylėjo, o aš kalbėjau toliau apie galimumus jai išvažiuoti iš Čikagos. Sakiau:

— Žmonės, pas kuriuos aš važiuoju kiekvieną žiemą atostogų, turi labai stambų ūkį, ir abudu — šeimininkas ir šeimininkė — yra labai nuoširdūs lietuviai. Nemanau, kad jie galėtų atsisakyti jus priimti į savo ūkį.

— Mus priimti! Su kūdikiu?

— Taip.

— Ir būtų mano žmogui darbo tenai?

— Žinoma.

— Nors tiek, kiek čia?

— Veikiausiai daug daugiau. Juk šita baisioji krizė dar nėra taip skaudžiai palietusi ūkių, kaip miestų, ypač stambiųjų įmonių centrų.

— Nežinau, tik tikiu, kad gal ir būtų mums ten geriau. Nors dusulys taip žiauriai nesmaugtų.

— Jis ten visai nesmaugs, nes bus nugalėtas sauso, tyro, beveik kasdieną saulėto ir visada šilto klimato. Pamatysi, sveika, kai nuvažiuosi. Sakysi, kad gyvi stebuklai. Saulutė kasdieną žeme ridinėja, orę drėgmės labai maža, o jau smėlio, sakysiu, gyvos marios! Ir sausas, minkštas, baltas — kaip sodų veidas pavasarį. Ir todėl oras ten yra visada tyras, lengvas, žmogų nuo žemės keliąs. Tai geriausi gamtos vaistai dusulingiesiems ir reumatizmu sergantiesiems.

— Tai ir jums ten būtų labai gera visada gyventi.

— Tuo tarpu dar negalima. Bet atostogų važiuoju kasmet. Ir visada vienas. O mašina didelė. Jei sutiksit važiuoti, tai gražiai sutilpsime ir smagiai nuvažiuosime visi drauge.

— Labai dėkui, labai, mielas daktare. Kai tik parcisiu namo, tuoj pasakysiu savo žmogui, kad jūs važiuojate į šiltą, sausą kraštą ir norite mus sykiu veztis. Kad ten mano sveikatai, atsiprašau, nesveikatai bus labai gera. Ir manau, kad jis sutiks, o aš — aš jau dabar noriu važiuoti! — sveikatos džiaugsmas blykstelėjo jos akyse.

— Ne tiktai pasakykite jam, bet netrukus ateikite abudu pasitarti apie kelionę ir jos tikslą. O aš jau šiandien parašysiu laišką tiems geriems savo bičiuliams ir paprašysiu, kad jus priimtų į savo ūkį dirbti ir gyventi.

— Ačiū, daktare, labai ačiū. Mudu ateisiva bet kurią dieną, galbūt, dar šią savaitę.

— Tik jau ne be Aldutės, kaip šiandien. Aš pasiilgau...

— Jei tik nebus taip baisiai šalta.

— O, gerbiamoji, pasirinkite gražią saulėtą dieną, Aldutę įsupkite į šiltą apklotėlį, tai šaltis jai nieko nepadarys.

— Atsinešime, tikrai atsinešime. Kaipgi neatsinešime? — klausė ji ir baigė: — Bet aš jau turiu lėkti namo. Likite sveiki, mielas daktare, — spaudė ji man ranką, labai šiltai ir džiugiai žiūrėdama į akis. Jos akys buvo didelės, šviesiai rudos, kaip auksas, ir atviros, kaip dangaus mėlynė. Ji tikrai mokėjo vyrą į jas įstatyti ir duoti jam pajusti gryną moters širdį. Bet dabar aš jaučiau ne tiek moteriškąją jos širdį, kiek motiniškąją meilę, kurios pilnas buvo jos veidas, kraujas ir visa būtybė. Ir labai giliai žavėjo mane motiniškoji jos meilė, kuriai juk nieko lygaus nėra, nes tik ji viena nieko nereikalauja už dideles gimdymo kančias ir paskui labai sunkias pastangas padaryti iš labai mažo žmogaus, tik kūdikio, didelį...

Ji išėjo.

Po keletos dienų juodu atėjo, motina su mergaite rankose, labai šiltai įsupta į žalią, kaip Kalėdų eglaitės, apklotėlį.

Pasisveikinę, pasidžiaugę mergaite, ypač aš, tuoj pradėjome apie reikalą.

(Bus daugiau)

IŠ VAKARŲ VOKIETIJOS

Santrauka dipl. inž. J. Augustaičio paskaitos, skaitytos rugsėjo 6 dieną, minint Tautos šventę (8 rugsėjo) Inžinerijos Kuopoje Schwetzingene

Kalbėtojas įžangoje prašė prisiminti, kaip atrodė prieš 500 metų Europa ir Lietuva, pateikdamas iš tų laikų keletą vaizdų — Lietuvos pilių išdėstymą, gamtą, karinę tų laikų santvarką, kurioje teko veikti Vytautui Didžiajam. Primindamas Žalgirio mūšį su Kryžiuočių Ordinu, pastebėjo, kad Vytautas tuo metu jau turėjo per 60 metų amžiaus, tuo pabrėždamas jo didelę ištvermę. Piešdamas Vytauto asmenį, priminė jo moralinius ir intelektualinius privalumus: ištvermę, blaivumą, inteligenciją, kalbų mokėjimą (lietuvių, rusų, vokiečių, lotynų ir iš dalies totorių). Jojo valdymo metodai — tolerancija ir sprendimų suradimas. Be išorinių kovų su priešais, Vytautas viduje kovojo su Jogaila dėl lenkų įtakos Lietuvoje. Dėl Jogailos veiksmų, Kęstučio ir jo paties suėmimo, ir Kęstutį nužudžius, Vytautui pavyksta pabėgti iš Krėvės pilies pas Ordiną ir su Ordino pagalba vesti kovą prieš Jogailą, atgauti savo tėvo Kęstučio žemes. Jogailai pasiulius Vytautui taiką, Vytautas susitaiko, pažadėjus jam grąžinti Trakus ir kitas tėvo žemes, bet Jogailai pažadų neišpildžius ir Vytautui savo jėgomis pavykus atgauti tėviškę, Vytautas vėl pabėga pas Ordiną, bijodamas Jogailos keršto, ir ten vėl organizuoja žygį prieš Jogailą (Jogaila tuomet buvo Lenkijos karalius ir Didysis Lietuvos Kunigaikštis). Jogaila, matydamas augančią Vytauto galybę, paprašė vėl taikos, Vytautas su juo susitaiko — atgauna tėviškę (Trakus) ir gauna valdyti Viniaus Didžiąją Kunigaikštystę. Vytautas greitai įsigali, tampa faktiškuoju Lietuvos Didžiuoju Kunigaikščiu, prijungia daug žemių iš Rytų ir tampa nepriklausomu Lietuvos valdovu. Tuomet sąjungoje su Jogaila 1410 metais prie Žalgirio sumuša Ordiną ir tuo galutinai sustabdo ordino puolimą į Lietuvą (Torno taika 1411 m.). Po to pasukęs žygius į Rytus, Vytautas pasiekia net Juodosios jūros krantus. Norėdamas visiškai atskirti Lietuvą nuo Lenkijos ir jos įtakos, jis nutaria karūnotis Lietuvos karaliumi. Susirinkę Lucko pilyje 1429 m. Lietuvos kunigaikščiai, imperatorius Sigismundas, popiežiaus legatas, Jogaila su Ponų Taryba, Maskvos ir Lietuvos Rytų kunigaikščiai pasiūlo Vytautui karūną. Ponų Taryba su vyskupu Zbignievu Olesnickiu užprotestavo ir apleido Lucką. Tačiau karūnavimo diena buvo paskirta rugsėjo mėn. 8 dieną, bet imperatoriaus Sigismundo delegacija, kuri vežė Vytautui karūną per Lenkiją, lenkų buvo suimta ir Vytautas karūnos nesulaukė. Antrosios karūnavimo dienos Vytautas jau nesulaukė — jis mirė 1430 m. spalio 27 d.

Po jo Lietuva smarkiai ritosi lenkų glėbin, — formalia unija (Liubilne 1569 m.) sujungta su Lenkija į Rzecz Pospolitą, ir 1795 metais padalinta tarp Rusijos, Prūsijos ir Austrijos.

Kalbėtojas čia pabrėžė, kad Rzecz Pospolita sugriuvo moralinio ir intelektualinio didikų ir bajorijos valdančio sluogsnio pakrikimo dėka. Sugriuvo be mūšio, dėl stokos moralinių jėgų gintis nuo išorinių priešų.

Po Pirmojo pasaulinio karo kėlėsi abi tautos

Lenkų politikas Dmowskis Varšuvoje patiesė ant stalo Rzecz Pospolitos žemėlapį, reikalaudamas Lietuvą įjungti į Lenkiją, o Pilsudskis, jodamas priešaky savo legionų per Krokuvą, išsigandusiai savo "Kastankai" liepia nebijoti, nes ji turėsianti nunešti jį į gražiasią Lenkijos miestą — Vilnių.

Deja, maršalą nukėlė nuo jo užsimojimo išaugę naujoje 19 šimtm. dvasioje (be didikų ir be bajorijos) lietuvių tautos sūnūs. Tuomet Pilsudskis užsodino ant kito arklio generolą Želigovskį, liepė jam užimti Vilnių, o savo delegacijai Suvalkuose tuo pat metu liepė pasirašyti taiką. Taip įvyko antras lenkų smurto — apgaulės aktas. Lietuviai tuomet uždarė lenkams sieną. "Meilės" ultimatumas Lietuvai ją atidarė, tačiau paliko neištaisytus smurto aktus.

UNITED PRESS TELEPHOTO

Kongr. Douglas R. Stringfellow iš Utah valstybės prisipažino, jog jo pasakojimai apie atliktus herojiškus žygius karo metu yra gryniausia fikcija. Jis visa tai prasimanęs, kad galėtų pasidaryti herojum.

Antrasis pasaulinis karas abiem tautom atnešė kančias. Tačiau lenkų politika Lietuvos atžvilgiu nėra pasikeitusi. Kai 1945 m. Mykolajczykas, Lenkų Egzilinės Vyriausybės ministeris pirmininkas, pripažino Rytų Lenkijos sienas pagal Curzon'o liniją Didžiosios Britanijos siūlymu (Vilnius turįs atitekti Lietuvai), tai lenkai privertė Mykolajcziką atsistatydinti ir vėliau paskelbė jį tautos išdaviku. Generolas Anders knygoj "Army in Exile" ir visose savo kalbose skelbia, kad Vilnius turi priklausyti Lenkijai. Lenkų spauda Amerikoje varo tą pačią politiką. Europoj ksendz kannonik Julius Janusz (kilmės nuo Zakopanės) laikraštyje "Ostatnie Wiadomosci" garbina Vilniaus bažnyčias ir Aušros Vartus Velykų šventės proga, o lenkų kuopų kapelionas Kaiserslauterne per pamokslą ragina neužmiršti Vilniaus ir Lvovo. Manheime rugsėjo 3 dieną "Rewia w Uklądzie Ryszarda Kiersnowskiego" vaidinama lenkų vilniškių tarme, pabrėžiant tų lenkų tarmės gražumą.

Todėl, kalbėtojas toliau sako: Pilsudskis turėjo pagrindo lyginti Lenkiją su riestainiu — viduje tuščia, o aplinkui keptas pyrago rėžis. Ar ne geriau būtų lenkams užpildyti vidaus tuštumą, kai nustojus svetimų pakraščių neatsidurtų nelaimėje. Atrodytų, kad lenkai Lenkijoj neturi nei gražių bažnyčių nei stebuklingų vietų, kuo galėtų pasigėrėti bei pasigirti.

Honoras ir lenkų ambicijos yra labai didelės. Dėliai nesutarimų (honoro nenusileisti) Londone susidarė du lygiagrečiai egzilų junginiai — pretendentai į valdžią: Zalieski su premjeru Cat-Mackiewicz ir generolu Tokarzewski (kariuomenės vadas) ir šiam lygiagrečiai trijulė — gen. Anders, Arciszewski, Raczynski ir Odzieszynski — premjeras (žiūr. "Ostatnie Wiadomosci" 18 Nr.). Abi grupės viena kitos nepripažįsta.

Mūsų veiksnių nesantaika panaši į Londono lenkų nesantaiką

Lozoraitis iki gimnazijos baigimo (1918 m.) laikė save lenku, o dabar turėdamas 56 metus amžiaus, sendamas, vėl grįžta prie jaunystės galvojimo; nenori įeiti į betkokį kompromisą su kitais Lietuvos vadavimo veiksniais, — vaidina suverenumo atstovą užsienyje ir tvirtina, kad tik jam vienam be jokių susitarimų priklauso atstovų skirimas ir kitos tos rūšies funkcijos. Toliau, kalbėtojas sako, kad jis tuo klausimu tylėjęs tol, kol tas ginčas nebuvo perkeltas į svetimų valstybių įstaigas. Dar jis pareiškė, kad Lozoraičio "šefystė" neturi jokios politinės reikšmės, šefystės funkcijos yra mūsų pasiuntinių reikalas ir Lietuvos reikalams visai nebūtų pakenkta, jei pasiuntiniai išsirinktų kitą šefą jų darbams derinti, ar jei p. Lozoraitis numirtų. Jungtinės Valstybės, nuo kurių pirmon eilėn priklauso Lietuvos ateitis, bendradarbiauja su įgaliotu Lietuvos ministeriu Žadeikiu, Lietuvos Laisvės Komitetu (pačios Amerikos sukurtos organizacijos) ir su kitomis institucijomis. Kalbėtojas pabrėžė, kad jis apie tai kalba ypatingai dėl to, kad kai kurie Lozoraičio šalininkai, išnykus šefo institucijai, įžiūri tame Lietuvos reikalų gynimo pablogėjimą. Jis siūlo dėl to visai nenusiminti, nusiraminti ir į tą ginčą nesikišti ir dėl šefystės buvimo ar nebuvimo visai nesisieloti, nes ginčo priežastys yra psichologinės liekanos lenkų — lietuvių unijos mentaliteto, bet ne kas kita. Ir juo greičiau tas unijos mentalitetas pasibaigs, tuo bus sveikiau lietuvių tautai.

Toliau kalbėtojas sako, kad didžiųjų valstybių politikai laikui bėgant lenkus vis daugiau pradeda pažinti. Laikas veikia jų nenaudai. W. Churchillis savo knygoj "Closing the Ring" sako, kad lenkų reikalavimų niekad nepatenkinsi, nes, gavę vieną, jie paprašys kito. O kita proga parlamente jis pareiškė — nėra tokių dorybių, kurių neturėtų lenkų tauta, bet taip pat nėra tokių klaidų, kurių lenkų tauta nėra padariusi.

Pats kalbėtojas apie lenkus norėtų šitaip pasakyti: nė iš vienos kurios kitos tautos nei jis pats, nei lietuviai nėra girdėję tiek daug komplimentų, kiek iš lenkų, bet nė viena kita tauta lietuviams nėra padariusi tiek skriaudos, kiek lenkai. Lietuviai nenori girdėti iš lenkų meilės ir nenori jųjų skelbiama meile grįsti kaimyninius santykius. Lietuviai norėtų, kad lenkai juos traktuotų lygiai su kitomis tautomis ir kaimyninius santykius nustatytų praktišku bendradarbiavimu, bet ne lenkišku teisingumu. Ir tą lenkai turėtų parodyti praktiškais pavyzdžiais, bet ne skelbiama meile. Meilės santykiai per jautrūs ir pavojingi, kai jos nėra abejose pusėse. Todėl, kai Lozoraičiui palanki spauda skelbia jo laimėjimus, kad jis buvęs pakviestas pietų pas Zalieski ar vizitavo gen. Anders, tai kalbėtojas nemato tame jokio laimėjimo, bet priešingai — lenkų norų patenkinimą ir jų skelbiamos politikos principų pripažinimą.

Baigdamas kalbėtojas sako, kad jis nėra lenkų tautos priešas, bet priešingas lenkų politikos metodams, pradedant nuo Vytauto karūnavimo klasta sutrukdymo, nuo Suvalkų sutarties sulaužymo, klasta Želigowskio užsodinimo ant žirgo ir visos tos šovinistinės propagandos, kurią šiandien lenkai vėl varo užsieny — užimti svetimas teritorijas.

J. Š.

* Prie žalios šviesos įstatymas leidžia jums eiti per gatvę, bet susisiekimo nelaimių statistika rodo, kad įstatymas ne visada garantuoja saugumą. Eidami per gatvę, saugokitės sukančių mašinų... Saugumas reikalauja, kad eitumėte per gatvę tik prie kampų.

Preview Of 1955 License Plates

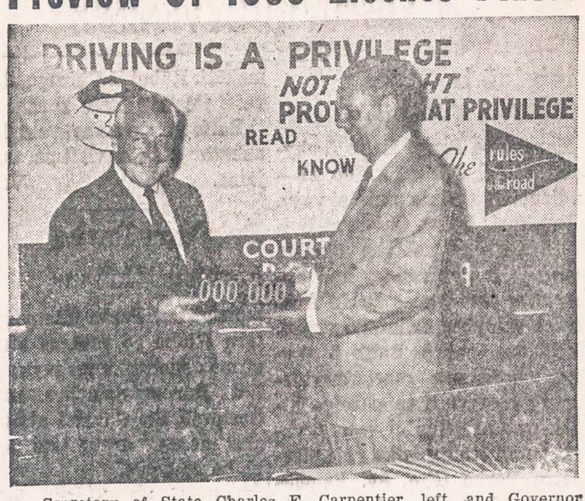

Secretary of State Charles F. Carpentier, left, and Governor William G. Stratton display a sample 1955 motor vehicle license plate. The color combination is orange and blue, the colors of the Fighting Illini of the University of Illinois. The slogan, "Land of Lincoln," appears across the bottom of the plate and the word "Illinois," placed between the 19 and 55, is across the top.

Taupymas yra turtingumo šaltinis

Pradėk taupyti tuojau... Mes mokam aukštus dividendus.
Mūsų bendrovės laikomi pinigai apdrausti iki $10,000.

MIDLAND SAVINGS & LOAN ASS'N.

4038 Archer Avenue Tel. LAfayette 3-6719

Sekretorius AUGUST SALDUKAS

Už Taupomus Pinigus Mokame 3½ Nuošimčio

PLANINGAS TAUPYMAS MOKA GERUS DIVIDENDUS

Kiekvienas žmogus turėtų atilekamus nuo pragyvenimo pinigus taupyti kas savaitę.
Taupyti reikia: senatvei, vaikų mokslui, įsigijimui namo, automobilio, atostogoms, vestuvėms, krikštynoms ir kitiems reikalams. Kas turi susitaupęs pinigų, tas jaučiasi saugesnis ir laimingesnis. Pradėk taupyti šiandien!

MUTUAL Federal SAVINGS

AND LOAN ASSOCIATION
2202 W. Cermak Rd. • Chicago 8, Ill.
JOHN J. KAZANAUSKAS, Pres. • Tel. VIrginia 7-7747
Savings Insured to $10,000 by F.S.L.I.C.

LIETUVIŲ PREKYBOS NAMAI

Moderniškiausi baldai, 1954 metų modelio televizijos aparatai: ZENITH, MOTOROLA, WESTINGHOUSE, SYLVANIA ir daug kitų. Skalbiamos mašinos, šaldytuvai, gazo šildymui pečiai: SIEGLER, MOORE IR kiti. Radio aparata' kilimai, spyruokliai, matracai ir visa, kas tik reikalinga n..ių įrengimams.

Lengvi išmokėjimai. sekmadieniais jokių taksų.

FURNITURE CENTER INC.

Įmonės vedėjas JUSTAS LIEPONIS

3222-24-26 So. Halsted Str. VIctory 2-4226

Įmonė atidaryta: Pirm., Ketv. 9-9:30. Kitomis dien. 9-6. Sekm. 10-5 val.

Siegler PATENTED AUTOMATIC

GAS HEATERS

Galite apžiūrėti visų modelių pečius

MŪSŲ ĮRENGIMUS PRIPAŽINS GAS CO. INSPEKCIJA.
Sudėsime visus vamzdžius į jūsų sienas ir duosime Jums

Vienerių metų aptarnavimo garantiją

Apšildymo patarimai veltui

Užeikite, parašykite arba patelefonuokite mums apie savo apšildymo problemas. Mūsų patyrę inžinieriai noriai pagelbės Jums praktiškai ir pigiausiai išspręsti Jūsų problemas.

OGDEN STOKER SALES & SERVICE

1314 WEST GRAND AVENUE
Phone: SEeley 3-7112-3

Hours: 9 to 5:30 Daily — Mon. and Thurs. 9 to 9

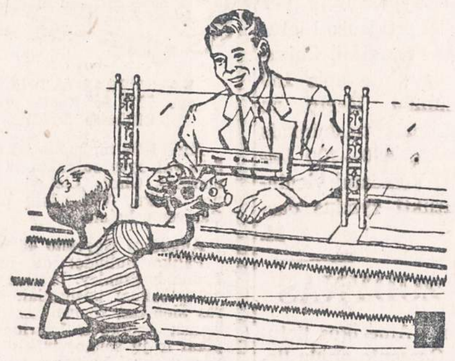

WELCOME, SAVER!

Smulkūs ir stambūs taupytojai vienodai prašomi atsilankyti prie mūsų langelio. Jūs galite pasirinkti taupymo sistemą ir visada rasite draugiškus žmones, pasiruošiusius jums patarnauti. Santaupos apdraustos iki $10,000. Dideli dividendai mokami 2 kartus į metus.

FEDERAL SAVINGS AND LOAN INSURANCE CORPORATION — SAFETY OF YOUR SAVINGS — INSURED UP TO $10,000

UNIVERSAL SAVINGS & LOAN ASSOCIATION

1800 SO. HALSTED STREET
CHICAGO 8, ILLINOIS
Telef.: HAymarket 1-2028

Valandos: Pirmad., antrad. ir penktad. nuo 9 ryto iki 4 val. vak. Ketvirtad. nuo 9 ryto iki 8 vak. Trečiad. uždaryta. Šeštadieniais nuo 9 val. ryto iki 3 valandos po pietų.

Roosevelt Furniture $1 a.95
Pavasarinis birželio mėn. matrasų ir brangesnių.

IŠPARDAVIMAS

Galite įsigyti naujus matrasus ir springsus Slumberon, Englander, Pilo Rest ir kitų išdirbysčių. Atvykite į šią lietuvišką baldų krautuvę ir pasirinkite moderniškiausių baldų prieinamomis kainomis ir lengvomis sąlygomis.

ROOSEVELT FURNITURE CO.

2310 W. ROOSEVELT ROAD Tel.: SEeley 3-4711
Krautuvė atidaryta sekmadieniais nuo 11 iki 4:30.

DIDŽIAUSIAS LIETUVIŠKŲ KNYGŲ IŠPARDAVIMAS

1,000 PUSLAPIŲ SKAITYMO UŽ 1 DOLERĮ

Kas nori papildyti savo bibliotekas, pasiųsti draugams vertingų dovanų, turėti po ranka lietuviškos kultūros dokumentus, istorinę medžiagą, tyrinėti lietuvių kalbą ir sekti spausdinto žodžio evoliuciją, tas gali labai lengvai tai padaryti. Niekad nebuvo progos taip pigiai įsigyti lietuviškų knygų, kaip šiandien siūlomoji. Pasiūlymas galios trumpą laiką. Vėliau tos pačios knygos bus žymiai brangesnės.

Knygas parduodame ryšuliais. Kiekvienas ryšulys sveria apie 3 svarus. JAV vienas ryšulys kainuoja 1 dolerį, o Kanadoj ir kitose šalyse — $2.00, nes pašto išlaidos žymiai didesnės. Čia įeina ryšulio sudarymas ir persiuntimas paštu. Kas anksčiau užsisakys, tas pirmiau gaus. Kiekvienas žmogus gali užsisakyti po vieną ar kelis ryšulius. Gavę čekį arba Money Orderį ir aiškiai užrašytą Jūsų adresą, ryšulį tuojau Jums pasiųsime.

Štai kokias knygas siūlome:

PIRMAS RYŠULYS

1. Dr. A. J. Karaliaus parašytas **NAMŲ DAKTARAS.** 174 psl. naudingų patarimų sveikatai apsaugoti ir sustiprinti.
2. Garsioji prancūzų rašytojo **Prospero Merimee** lietuviškoji legenda **LOKYS.** 80 psl.
3. Reta **A. Untulio** 56 psl. knyga **KODĖL PRARASTAS VILNIUS**
4. **H. Ibseno** 4 veiksmų tragedija **ŠIAURĖS KARŽYGIAI,** kelis kartus vaidinti lietuvių teatruose, nagrinėti mokyklose. K. Puidos vertimas, 77 psl.
5. **Kleopo Jurgelionio** verstas Šekspyro **MAKBETAS,** geriausioji pasaulio dramaturgo tragedija. 136 psl.
6. **J. Laukio KO MUMS REIKIA PIRMIAUSIA** ir Petro Kropotkino studija apie dorą, 92 psl.
7. K. Puidos versta vieno veiksmo drama PIETRO CARUSO.
8. Rusų rašytojo klasiko **V. G. Korolenkos** apysaka **MAKARO SAPNAS.** 74 psl. puikaus vertimo.
9. **Kleopo Jurgelionio** parinktas **DEKLAMATORIUS.** 164 psl. monologų ir puikiausių eilėraščių, dažnai deklamuotų lietuvių vakaruose.
10. Garsaus rusų rašytojo **L. Tolstojaus PRAGARO ATGIMIMAS.**

Visos PIRMAME RYŠULYJE išvardintos knygos tuojau Jums bus pasiųstos, jei pasiųsite vieną dolerį (kanadiečiai ir kiti turi siųsti $2.00) tokiu adresu:

NAUJIENOS, 1739 South Halsted, Chicago 8, Illinois

Jeigu PIRMO RYŠULIO KNYGOS Jums nepatiktų, tai galite įsigyti sekančias knygas:

TREČIAS RYŠULYS

1. S. K. Krulikovskos parašyta ir J. Laukio išversta knyga CHINIJA, dangiškos ciesorystės gyvenimo ir papročių vaizdeliai. 101 puslapis.
2. John Sprago 230 psl. knyga SOCIALIZMO MINTIES BLAIVUMAS. A. Lalio, Lietuvių-anglų kalbų žodyno autoriaus, versta knyga, kalba gera. 290 psl.
3. Dr. St. Biežio versta James Allen 51 psl. knygutė KAIP ŽMOGUS MANSTO.
4. Dr. A. J. Karaliaus NAMŲ DAKTARAS, 174 psl.
5. A. Untulio KODĖL PRARASTAS VILNIUS, 56 psl.
6. Arthur M. Lewis'o DRAUGIJOS IR ORGANIZMŲ EVOLIUCIJA, 187 puslapių.
7. J. Laukio MOTERIS IR JOS VIETA ŽMONIJOJE, 47 psl.
8. V. K. Račkausko — Vairo EILĖMIS IR PROZA, 83 psl. Rašiniai buvo deklamuoti vaidinimuose ir iškilmėse. 83 psl.
9. P. Lafarguelo išgarsėjusi 36 psl. brošiūra LABDARYBĖ PIRMIAU IR DABAR.
10. K. J. (Kleopo Jurgelionio) DEKLAMATORIUS, eilių ir monologų rinkinys, tinkamas vaidinimams. 164 psl.

Trečias ryšulys bus Jums pasiųstas, kai atsiųsite vieną dolerį (kanadiečiai ir kiti turi siųsti $2.00) tokiu adresu:

NAUJIENOS

1739 So. Halsted Street Chicago 8, Illinois

IŠ LIETUVIŲ GYVENIMO

Piniginė ir drabužių rinkliava

Marquette Parko Balfo 5 skyriaus valdyba š. m. spalio 17—24 dienomis skelbia piniginį vajų.

Jau kuris laikas Chicagos Balfo Apskrities valdyba skelbia spaudoje ir per radiją, kad aukos būtų siunčiamos Balfo Apskrities valdybos iždininko vardu. Marquette parko Balfo 5 skyrius, norėdamas marketparkiečiams palengvinti tą pareigą atlikti, nutarė piniginį vajų įvykdyti paminėtuoju laiku prie Marquette Parko Gim. Šv. Panelės parapijos bažnyčios; š. m. spalio 17 d. išdalinti vokelius, ir kitą sekmadienį, t. y. spalio 24 d., tuos vokelius su aukomis Balfo pareigūnai surinks.

Už surinktus pinigus 5 skyriaus valdyba yra nutarusi, per Balfo centrą New Yorke, nupirkti cukraus ir riebalų atitinkamą kiekį ir juos pasiųsti Vokietijon, išdalinti ten pasilikusiems lietuviams kaip Marquette Parko lietuvių kolonijos auką. Kitos lietuvių kolonijos Amerikoje — Detroito ir New York'o bei Kanados — tą padarė jau anksčiau, tad ir mes, marketparkiečiai, neatsiliksime.

Juo daugiau surinksime pinigų, tuo daugiau galėsime nupirkti maisto produktų.

Rūbų rinkliava

Be to, ta pačia proga, Balfo 5 skyriaus valdyba nori pranešti marketparkiečiams, kad nuo š. m. spalio mėn. 18 d. (pirmadienio) iki spalio 29 d. skelbiamas ir rūbų vajus.

Viršutiniai rūbai, baltiniai, vyriški ir moteriški, lovos skalbiniai, antklodės (blanketai) bei avalynė bus priimami Marquette Parko lietuvių parapijos salėje kasdien nuo 2 val. popiet iki 9 val. vakaro, išskyrus sekmadienį.

Tad maloniai prašome peržiūrėti savo spintas ir, kas jums atlieka, atnešti į parapijos salę. O mūsų tautiečiai, pasilikę Vokietijoje, gavę geresnę aprangą, bus jums dėkingi.

Taip pat prašome, jei kas galės paaukoti vieną kitą dolerį tų rūbų persiuntimo išlaidoms apmokėti. Rūbai iš Chicagos bus išvežti tiesiai į New Yorką.

Balfo 5 skyriaus valdyba išanksto dėkoja visiems aukotojams. **Valdyba**

Brighton Parko Moterų Klubas

Brighton Parko Lietuvių Moterų Klubo po vasaros atostogų pirmas susirinkimas įvyko spalio 7 d., Burokų namuose, 4255 So. Rockwell St. Gausiai atsilankiusios narės draugiškai svarstė klubo reikalus.

Priimta į klubą 14 naujų narių: Marion Moore, Antanina Grigonis, Ona Sipavech, Anna Povilonis, Stella Marcinkus, Agnes Bendr, Katrina Misiaveg, Sophie Stasuklis, Salome Gudžiūnas, Kazimiera Aglynas, Anna Povilaitis, Kathryn Simonavičius, Nastazia Savickas ir Anna Juranas.

Rengimo komisija (Bernice Žemgulis, Frances Ambrose ir Mary Patkus) pranešė, kad gegužinė, kuri įvyko rugsėjo 6 d. (Darbo Dienos šventė) Liepos sode, klubui davė gražaus pelno — $255.98. Taip pat pranešė, kad gegužinė, kuri įvyko spalio 3 d., Liepos sode, klubui taip pat davė pelno $159.89.

Brighton Parko Liet. Moterų Klubas reiškia širdingai padėką: Rengimo komisijai, darbininkėm, "Naujienoms" už korespondencijas, radijo vedėjams (S. Barcus, L. Vanagaitienei, P. Šaltimierui ir Jos. F. Budrik, Inc.) už pranešimus per radiją. Taip pat ir Pearl Kulisienei, Magdalenai Miliūnas, Amelijai Dagis, Onai Gerčius ir J. Liepai už dovanas ir visiems svečiams už atsilankymą ir gausų parėmimą.

Ši moterų organizacija niekad neatsisako prisidėti aukomis. Įteikta Nekalto Praidėjimo Panelės Švenč. parapijos mokyklos statybos fondui $100.00, Paralyžiaus fondui $5.00.

Išrinkta komisija, susidedanti iš darbščių narių (Bernice Zemgulis, Frances Ambrose ir Mary Patkus) šokių vakarui, kuris ruošiamas lapkričio 20 d. Vengeliausko svetainėj, 4500 S. Talman Ave.

Ligonių lankytojos Adelė Sankus ir Mary Kuzma pranešė, kad serga gerb.: Rose Budrys ir Marcella Norkus. Jos aplankė ligones ir įteikė klubo dovaną. Taip pat pranešė, kad serga Josephine Stankus. Klubietės nuoširdžiai linki joms kuo greičiausiai sustiprinti sveikatą ir visuomet būti sveikoms.

Po susirinkimo gimtadienio proga buvo pasveikinta Louise Degutis, o sukaktuvininkė pavaišino nares skaniais gėrimais. Viskas praėjo malonioj ir linksmoj nuotaikoj.

Ateinantis susirinkimas įvyks ketvirtadienį, lapkričio 4 d., Burokų namuose, 4255 So. Rockwell, 7:30 val. vakare.

Pirm. **Adelė Burbienė**

Iš Lietuvių Teisininkų Draugijos darbų

Lietuvos teisininkai, susibūrę į Lietuvių Teisininkų Draugiją, iki šiol išsilaiko lyg ir vienoje šeimoje, vykdo įstatuose numatytus tikslus ir realiais darbais reiškiasi mūsų visuomenėje.

Kiekviena proga aukoja Amerikos Lietuvių Tarybai didžiajai Lietuvos laisvės kovai paremti. Laiks nuo laiko draugija per savo centrą ir padalinius kelia balsą opiaisiais mūsų persekiojamai tautai reikalais.

Leidžia neperiodinį laikraštį "Teisininkų žinias", kurio Nr. 9 šiuo metu atiduotas spausdinti. Laikraštėlyje draugijos nariai gvildena teisininkams rūpimas problemas. Šiuo metu vykdomi korespondenciniai L. T. D-jos vadovybės rinkimai. Jos būstynė numatyta Chicagoje.

Nuolat šelpiami Lietuvos teisininkai — ligoniai, pasilikusieji Vakarų Vokietijoje. Tai daugiausia džiovininkai. Lėšos telkiamos iš draugijos narių nuolatinių mokesčių. Taip pat šiam tikslui ruošiamas š. m. spalio mėn. 23 d. 7 val. vak. Sokolų salėje, 2337 S. Kedzie Ave., didelis viešas koncertas — balius. Programoje maloniai sutiko dalyvauti Metropolitan Operos dainininkas Algirdas Brazis ir solistė Prudencija Bičkienė. Akompanuos prof. Vladas Jakubėnas. Šokiams gros muziko Siliūno kapela. Veiks įvairus bufetas.

Koncerte numatoma pagerbti vienintelius lietuvius kandidatus į Chicagos municipalinius teisėjus Alfonsą F. Wells ir Joną T. Zurį.

Šiuo koncertu domisi ir buv. Lietuvoje teisininkai — tremtiniai ir iš seno Chicagoje gyveną bei teisininko darbą dirbą lietuviai teisininkai — advokatai ir kiti. Lietuvių Advokatų Draugijos pirmininkas advokatas Peter Paul Gaddy šiam koncertui parodė daug palankumo. Plačioji Chicagos lietuvių visuomenė taip pat kviečiama atsilankyti į teisininkų pobūvį.

Lietuvių teisininkų — tremtinių yra visame pasaulyje per 400. Jų apie 300 priklauso Lietuvių Teisininkų Draugijai. Chicagoje gyvena ir dirba apie 150 Lietuvos teisininkų. Kartu su senaisiais lietuviais teisininkais susidarytų kokių 600—700 teisininkų šeima. Veikdami vieningai, galėtų atlikti žymius darbus. **M.**

LALIO ŽODYNAS

yra standartinis Amerikos lietuvių žodynas. Geresnio anglų-lietuvių kalbų žodyno nėra. Nenumatoma, kad naujas žodynas greitu laiku būtų spausdinamas. Todėl siūlome dabar įsigyti šį stipriai įrištą 1256 puslapių angliškai-lietuvišką ir lietuviškai-anglišką žodyną. Kaina—$14.00. Žodynas Jums bus išsiųstas, jei pasiųsite $14.00 čekį ar Money Orderį tokiu adresu:

NAUJIENOS
1739 So. Halsted Street
Chicago 8, Illinois

Prie "Naujienų" kai priprasi—darbą, žinią [illegible]

Papildymų žiupsnelis

(Laisvoji Tribūna)

Naujienų korespondentas p. Leonas š. m. spalio mėn. 11 d. Naujienų 239 numeryje labai jau kruopščiai ir entuziastingai aprašė nuopelnus Clevelando dramos studijos režisieriaus pulk. Vlado Braziulio, kuris ne tik savo laiką, bet ir daug savo lėšų atiduodąs tai dramos studijai. Šito neginčysiu. Toliau dar daugiau liaupsina pulk. Vladą Braziulį už jo išvarytą platų kultūrinio darbo barą Lietuvoje. Betgi apie jo didesnius ir garsesnius darbus ir nuopelnus Lietuvoje gerb. korespondentas nutyli.

Berods, panašios išvaizdos ir panašios pavardės pulkininką Braziulevičių Lietuvos visuomenė, o ypač **demokratiškoji visuomenė**, žinojo kaip nepamainomą karo lauko teismų režisierių, kuris tuose teismuose, kaip Višinskis, ėjo prokuroro pareigas, o drauge ir teismo pirmininko pareigas. (Aiškumo dėliai tenka paminėti, kad tuose karo lauko teismuose kaltinamieji negalėjo turėti nei savo liudytojų, nei gynėjų, ir buvo atiduodami to teismo pirmininko bei prokuroro visiškon nekontroliuojamon nuožiūron.) Ne mažas skaičius lietuvių po režisieriaus suvaidintų "komedijų" — vadinamųjų karo lauko teismų — atsidūrė ilgiems metams sunkiųjų darbų kalėjimuose! Tokiu "režisieriaus" amatu jis vertėsi Voldemaro siautėjimo metu, o kiek vėliau tokiu pat pamėgimu jis teisė ir patį Voldemarą bei voldemarininkus. Tačiau visų tų teismų istorijų čia nesuminėsi.

Korespondentas ir gabus žurnalistas p. Leonas ne tik iš Lietuvos atsiminimų, bet pavartęs Amerikos Lietuvių laikraščių komplektus galėtų ir to režisoriaus "kultūrinio" darbo barus teisingiau ir bešališkiau pavaizduoti, arba palikti panašių "režisierių" nuopelnus ateičiai vertinti, o pačiam pulkininkui patartų pasekti pulkininką Glovacką ir atgailauti ano meto "kultūrinio" darbo nuopelnus.

Verta, be to, įsidėmėti, kad po 1926 metų perversmo Lietuvos bolševikus teisdavo ne karo lauko teismai, bet normalūs Lietuvos Respublikos teismai, o karo lauko teismai buvo režisuojami daugiau demokratiško nusiteikimo žmonėms, kurie buvo nepatenkinti autoritarine santvarka. **Braziulevičiaus teistas**

*Chicagiečiams susisiekimo nelaimės kiekvienais metais kainuoja $40,000,000. Kiekvienos nelaimės metu jūs užmokate savo dalį. Padėkite sumažinti tą milžinišką sumą, įstojant į "Crusade for Traffic Safety".

BARONAITĖ - POVILAITIS SKRIS EUROPON

Mrs. Lillian Baronaitė - Povilaitis, Mikalinos Baronienės, 8605 S. Marshfield, duktė, vakar atvyko iš Washingtono, kur ji lankė savo seserį Mildą Vaivadienę ir josios šeimą.

Lillian bus Chicagoje iki ateinančio pirmadienio, spalio 25 d. Vėliau ji vėl grįš į Washingtoną, paims ten paliktą savo sūnų Dovydą ir išvyks į New Yorką. Spalio 29 iš ten ji skris į Paryžių, o vėliau vyks į Metzą, kur dabar tarnauja josios vyras.

—**Prieš perkant**, laikrodį Omegą ar Cimą, pianiną, rekorderį ar patefoną, foto, radio aparatą, rašomą ar siuvamą mašiną verta pasiteirauti pas J. KARVELĮ, 3322 South Halsted St., Chicago, Ill., tel. YArds 7-0677. **Sk.**

SUSIRINKIMŲ IR PARENGIMŲ PRANEŠIMAI

Žemaičių Kultūros Klubo susirinkimas įvyks trečiadienį, spalio 20 d., Hollywood Inn svetainėje, 2417 West 43rd St., 7:30 val. vakare. Nariai prašomi dalyvauti.

—**Nellie Wilcop**, nut. rašt.

Humboldt Parko Lietuvių Klubo susirinkimas įvyks trečiadienį, spalio 20 d. vakare, 3600 W. North Ave. Šiame susirinkime bus ir gerb. lietuviai teisėjai: John T. Zuris ir A. F. Wells. Susirinkime įvyks kas nors įdomaus. Visų narių pareiga atsilankyti. —**K. Č.**

PETRAS RIMKUS
gyv. 2132 W. 23rd Place
Tel. GR 6-4869

Mirė 1954 m. spalio 17 dieną, 6:30 val. vakare, sulaukęs pusės amžiaus. Gimęs Lietuvoje.

Amerikoj išgyveno 54 metus.

Paliko nuliūdę: Žmona Magdalena, pagal pirmą vyrą Markūnas; 2 podukros: Helen Lerner, jos vyras Jerry ir Julija Limki, jos vyras Cyril; brolis Leon Rimkus su žmona Lula, brolio sūnūs: Leon ir Felix ir daug kitų giminių ir pažįstamų.

Kūnas pašarvotas Stepono Lackawicz koplyčioje, 2314 W. 23rd Place.

Ketvirtadienį, spalio 21 dieną, 8:30 val. ryte bus lydimas iš koplyčios į Aušros Vartų parapijos bažnyčią, o po gedulingų pamaldų bus laidojamas Šv. Kazimiero kapinėse.

Visi a. a. Petro Rimkaus giminės, draugai ir pažįstamieji nuoširdžiai kviečiami dalyvauti laidotuvėse ir suteikti jam paskutinį patarnavimą ir atsisveikinimą.

Nuliūdę lieka.

Žmona, Podukros, Žentai, Brolis ir Brolio Sūnūs bei kiti Giminės.

Laidotuvių direkt. Steponas Lackawicz. Tel. VI 6672.

KAZIMIERAS ŠLEPIKAS
gyv. 5025 So. Keeler Ave.
REliance 5-7687

Mirė 1954 m. spalio 18 dieną, 5:05 val. ryte, sulaukęs 64 metų amžiaus. Gimęs Lietuvoje, Utėnos apskr., Videniškių parap., Garšvėnų kaime.

Amerikoj išgyveno 45 metus.

Paliko nuliūdę: du broliai: Bruno ir Stanley, brolienė Alena ir šeima: pusbroliai: Viktoras Šlepikas, žmona Rozalija ir šeima; George ir Laurinas Šlepikai ir jų šeimos ir kiti giminės, draugai ir pažįstami.

Priklausė Uteniškių Draugiškam Klubui.

Kūnas pašarvotas Juliaus Liulevičiaus koplyčioje, 4348 So. California Ave.

Ketvirtadienį, spalio 21 dieną, 8:30 val. ryte bus lydimas iš koplyčios į Nekalto Prasidėjimo Panelės Švenčiausios parapijos bažnyčią, o po gedulingų pamaldų bus laidojamas Švento Kazimiero kapinėse.

Visi a. a. Kazimiero Šlepiko giminės, draugai ir pažįstami nuoširdžiai kviečiami dalyvauti laidotuvėse ir suteikti jam paskutinį patarnavimą ir atsisveikinimą.

Nuliūdę lieka:

Broliai, Brolienė, Pusbroliai ir Giminės.

Laidotuvių direktorius Julius Liulevičius. Tel.: LA 3-3572.

a. ✚ a.

STANISLOVAS MASĖNAS
(MASEN)

Gyveno 3230 So. Lowe Ave.
Tel. VIctory 2-1957.

Mirė 1954 m. spalio 16 d., 11:45 val. ryte. Gimęs Lietuvoj, Panevėžio apskr., Naujamiesčio valsč., Kundrėnų kaime.

Amerikoj išgyveno 45 metus.

Paliko nuliūdę: žmona Juzė, pagal tėvus Rimkaitė; duktė Adeline Novak, žentas Chester; 2 sūnūs: Stanislovas ir Petras ir marti Magdaline; 8 anūkai, 3 proanūkai, brolis Domininkas Stučkis, brolienė Petronelė ir jų šeima; brolio dukterys: Josephine Savickas ir Anelė Hoyt ir jų šeimos; pusseserės: Juzė Krusienė su šeima ir Eva Palijanskienė; 3 švogeriai: Povilas, Jonas ir Adomas Rimkai su šeimomis ir kiti giminės, draugai ir pažįstamieji.

Priklausė prie Kęstučio Klubo ir Teisybės Mylėtojų Dr-jos.

Kūnas pašarvotas Antano M. Phillips koplyčioje, 3307 So. Lituanica Ave.

Trečiadienį, spalio 20 dieną, 8:00 val. ryto bus lydimas iš koplyčios į Šv. Jurgio parapijos bažnyčią, o po gedulingų pamaldų bus laidojamas Šv. Kazimiero kapinėse.

Visi a. a. Stanislovo Masėno giminės, draugai ir pažįstami nuoširdžiai kviečiami dalyvauti laidotuvėse ir suteikti jam paskutinį patarnavimą ir atsisveikinimą.

Nuliūdę lieka: Žmona, Duktė, Sūnūs, Žentas, Marti ir kiti Giminės.

Laidotuvių direkt. Antanas M. Phillips. Tel. YArds 7-3401.

Visi aukoja Tremtiniams. Nepadėk šio laikraščio neužsirašęs Balfo iždininko adreso.

Iždininko adresas:

I. DAUKUS, 3339 W. Evergreen Ave., Chicago 51 Illinois.

LIETUVIŠKA ĮSTAIGA

SAFETY OF YOUR SAVINGS

CRANE Savings & LOAN ASS'N

INSURED UP TO $10,000

2555 West 47 Th Str. CHICAGO 32, ILL. LAF. 3-1085

B.R.PIETKIEWICZ PRES.

PRADĖK TAUPYTI ŠIANDIEN, - TURĖSI RYTOJ!

Taigi pradėk taupyti šioje lietuviškoje įstaigoje.
Kiekvieno taupytojo indėliai yra apdrausti iki $10,000.00.

BRIGHTON SAVINGS and LOAN ASS'N.

4071 Archer Ave., į vakarus nuo California Ave.

Telefonas: LAFAYETTE 3-8248

CHARLES ZEKAS, Secretary

OFISO VALANDOS:

Pirmad., Antrad., Penktad. ir Šeštadienį 9:00 ryte iki 4:30 val. po pietų. Trečiad. 9:00 ryte iki 12 val. dieną. Ketvirt. 9:30 ryte iki 8:00 val. vak.

SHULMISTRAS & CO.
INSURANCE
REAL ESTATE
4004 S. ARCHER AVE.
CHICAGO 32, ILL.
ARCHER CURRENCY EXCHANGE
3-6300

URBA Gėlės Mylintiems, Vestuvėms, Banketams, Laidotuvėms, Papuošimams.
GĖLININKAS
4159 ARCHER AVENUE
Tel.: LA 3-5860 arba LA 3-5870

GĖLININKAS
(PUTRAMENTAS)
Linksmumo arba liūdesio valandoje Gražiausios Gėlės ir Vainikai. Reikale pašaukite: atvyksim į jūsų namus su vainikų paveikslais išsirinkti
ROY R. PETRO (Putramentas)
5519 So. Harlem Avenue
PORtsmouth 7-9020

GUŽAUSKŲ
BEVERLY HILLS GĖLINYČIA
GĖLĖS VISOMS PROGOMS
6901 SO. WENTWORTH AVE.
Telef.: ST 3-2454 ir HU 3-2224

LOVEIKIS Siunčiam Gėles Telegramu į Visas Pasaulio Dalis
KVIETKININKAS
Gėlės Vestuvėms, Banketams ir Pagrabams.
3316 S Halsted St. YArds 7-7308

STEPONAS C. LACKAWICZ
LAIDOTUVIŲ DIREKTORIUS
Trys Koplyčios
2424 WEST 69th STREET — REpublic 7-1213
2314 WEST 23rd PLACE — Virginia 7-6672
10756 S. MICHIGAN AVE. — PUllman 5-1270

LIŪDESIO VALANDOJ ŠAUKITE
MAŽEIKA & EVANS
LAIDOTUVIŲ DIREKTORIAI
Air Conditioned Chapel and Parking Facilities.
6845 S. Western Ave. RE 7-8600-8601
Gyvenantiem kitose miesto dalyse gausim koplyčią arčiau jūsų namų

BRUNO FRANCIS
PLUMBING & HEATING SERVICE
FREE ESTIMATES
Visit our demonstration room and see NEW, MODERN, AUTOMATIC WATER HEATERS
REMODELING AND NEW
LOW RATES
Work done under City license
FULLY INSURED
GRovehill 6-6803
2915 W. 63rd Street

A. PETKUS
LAIDOTUVIŲ DIREKTORIUS
6812 So. Western Avenue
1410 South 50th Avenue
CICERO, ILL.
TELEFONAI:
GRovehill 6-2345-6 — TOwnhall 3-2109
KOPLYČIOS VISOSE MIESTO DALYSE

John F. Eudeikis
LAIDOTUVIŲ DIREKTORIUS
SENIAUSIA IR DIDŽIAUSIA LAIDOJIMO ĮSTAIGA
AMBULANCE DIENĄ IR NAKTĮ
4605-07 SO. HERMITAGE AVE.
Tel.: YArds 7-1741 ir BIshop 7-9481
4330-34 SO. CALIFORNIA AVE.
Telefonas LAfayette 3-0440
Mūsų radio programos šeštadieniais 9:15 ryto iš WGES 1390 kil.
MODERNIŠKOS AIR-CONDITIONED KOPLYČIOS

NARIAI Chicagos Lietuvių Laidotuvių Direktorių Asociacijos
AMBULANCE PATARNAVIMAS DIENĄ IR NAKTĮ.
★
TURIME KOPLYČIAS VISOSE MIESTO DALYSE

LEONARD BUKAUSKAS
10821 S. MICHIGAN AVE. Phone: COmmodore 4-2228

VASAITIS - BUTKUS
1446 SO. 50th AVE., Cicero, Ill. Phone: OLympic 2-1003

ANTANAS M. PHILLIPS
3307 LITUANICA AVE. Phone: YArds 7-3401

PETRAS P. GURSKIS
659 WEST 18th STREET Phone: SEeley 3-5711

ALFRED VASAITIS-VANCE
6126 W. ROOSEVELT ROAD Phone: OLympic 2-5245

J. LIULEVIČIUS
4348 S. CALIFORNIA AVE. Phone: LAfayette 3-3572

GEORGE F. RUDMIN
3319 S. LITUANICA AVE. TEL. YArds 7-1138-1139

P. J. RIDIKAS
3354 S. HALSTED STREET Phone: YArds 7-1911

LEONARDAS A. EZERSKIS
1646 W. 46th STREET Phone: YArds 7-0781

Dėl straipsnio "Dar apie repatriantus"

Naujienų Nr. 225 vėl tilpo p. X straipsnis "Dar apie repatriantus".

Repatriantų klausimą visai nebenorėčiau kelti ir ką nors neigiamo ar teigiamo rašyti, nes ginčas jau atsidūrė toj plotmėj, kurią tinkamiausiai nusako rusų posakis: "Pop svojo, čiort svojo" (popas savo, o velnias savo).

Repatriantų bylos yra Vakarinės Vokietijos žinioje. Kas norės sužinoti, kiek jųjų tarpe buvo pasisakę vokiečiais ir kiek iš jų vokiečių buvo pripažinta vokiečiais, tatai, reikalui esant, paaiškės. Tada galima bus operuoti ir skaičiais. Tokių davinių tačiau neturime (bent man jie nežinomi). Berods, 1948 m. pas vieną IRO skryningiuotoją teko matyti vokiečių kalba 1943 m. išleitą brsošiūrą "Die Umsiedler". Toje brošiūroje labai smulkiai buvo surašyti statistiniai daviniai visų kraštų repatriantų, atrepatriavusių į Vokietiją. Teko pastebėti, kad iš Lietuvos tikrų vokiečių buvo prisiskaityta per 21,000. Kita dalis priskirta prie mišrių šeimų. O dar kiti tiesiog pavadinti "Litauische Abstammung" — lietuvių kilmės. Tikro skaičiaus negalėčiau pasakyti, bet kiek prisimenu, tai grynų lietuvių buvo nurodyta keli tūkstančiai.

Tas žinias rašė vokiečiai po daugkartinio patikrinimo. Jų surašytų žinių tikrumu tektų labai abejoti, nes nemaža lietuvių dalis stengėsi savo kilmę išvesdinti iš vokiečių kilmės.

Dėl mišrių šeimų vokiškumo irgi reikėtų labai abejoti. Jeigu ne bolševizmo grėsmė, tai daugeliui nebūtų ir į galvą atėjusi mintis ieškoti senelių bei prosenelių, menamai kilusių iš Vokietijos. Nebūtų jie ir Vokietijos savo tėvyne vadinę.

Be to, juk labai nepadoru pulti, kad ir vokiečių kilmės buvusį Lietuvos pilietį, jeigu jis Lietuvai nieko blogo nėra padaręs. Nemažas skaičius vokiečių kilmės žmonių tarnavo Lietuvos Nepriklausomybės laikais aukštose pareigose. Tiek pat, imant proporcingai, 1918—1919 metais ėjo savanoriais ginti Lietuvos Nepriklausomybės. Dalis jų puošė savo krūtines Vyties Kryžiaus kavalieriaus ordinais. Čia pat Chicagoje vienas vokiečių kilmės žmogus, jau seniau iš Lietuvos atvykęs, labai nuoširdžiai sielojasi Lietuvos reikalais. Didesnėmis sumomis aukoja BALF'ui bei kitiems Lietuvos reikalams. Net 17 lietuvių "dypukų" šeimų yra sudaręs dokumentus, kad galėtų atvykti į Ameriką.

Tokie asmenys, kurie Lietuvai ar lietuvių tautai yra žalos pridarę, be pasigailėjimo turėtų būti šalinami iš mūsų tarpo. Bet, Dieve gink, nereikėtų pasinaudoti p. X. receptu. O juk jis tokias problemas labai paprastai sprendžia. Nugirdo jis dvi senelės, apie gražų tėvynės orą kalbančias; nugirdo, kad kurioje tai stovykloje kažkoks žmogelis (kad ir repatriantas) ką nors pasakė, tai jau baigta. Jau kelia aliarmą, kad jie neturėtų būti šelpiami, kad jie fariziejai ir dar kitokie. Taip, kaip toje vaikams skirtoje pasakoje: katinui ant uodegos lapui nukritus buvo sukeltas toks triukšmas, kad net dangus sugriūvo.

Taip, p. X., problemos nesprendžiamos. Patriotizmas geras dalykas, bet juk reikia turėti ir saiką. Jeigu dėl bobučių kalbų pradėsime kelti triukšmą, tai prie ko gi prieisime?

X rašo: "Tegul Mr. J. nepamiršta, kad tie lietuviai, kurie sunkiausiomis sąlygomis kenčia Lietuvoje, garantuoja Lietuvos lietuviškumą. Ne tie, kurie važinėjasi "Cadilac'ais" ar įvairiausius biznius atidarinėja, bet tie, kurie, naginėmis ar vyžomis apsiavę, graužia kietą kolchozninko plutą".

O kas gi kitaip sakė? Iš kurgi p. X išsigalvojo tokius teigimus, kad Lietuvai lietuviškumą ne lietuviai garantuoja? Kuo užkliuvo p. X tie lietuviai, kurie "važinėjasi Cadilac'ais ar įvairius biznius atidarinėja". Juk jie atidarinėja biznius bei perka "Cadilac'us" savo prakaitu sunkiai uždirbtais doleriais. Reikėtų tik džiaugtis, be neprikaišioti, kad mūsų tautiečiai sugeba sudaryti sau geresnes gyevnimo sąlygas. Šventai tikiu, kad dalis tokių lietuvių biznierių bei "Cadilac'ais" važinėjančių, išmušus Lietuvos vadavimo valandai, perleis savo biznius kitiems, arba "Cadilac'us" suvežę į "džionkjardus", ims ginklą į rankas ir muš mūsų tėvynės užgrobikus. O jeigu jie fiziškai nebus pajėgūs, tai finansiniai mus parems. Juk ir dabar lietuviai biznieriai BALF'ui bei ALT'ui tūkstančius sumeta.

Tai ką gi, reikėtų ir šią lietuvių grupę braukti iš savo tarpo, nes p. X teigimu, jie lietuviškumą negarantuoja? Argi ne absurdas?

Vėl rašo: "Lietuviškieji politiniai pabėgėliai bėgo (bent daugumoje) ne dėl to, kad atėjus komunistams, jų gyvybei ar laisvei būtų grėsęs pavojus. Jie bėgo ne dėl to, kad iškeisti savo tautybę ar pilietybę, bet, kad laisvoje atmosferoje, kovoti už krašto išlaisvinimą. Politinio pabėgėlio vardas įpareigoja". Sutinku, kad iškeisti tautybę ar pilietybę nevertėtų, bet ką gi padarysi, jei gyvenimo sąlygos bei aplinkuma verčia tai daryti. Po apleidimo niūrių Vokietijos bei kitų valstybių stovyklų vos tik penkti metai eina, bet jau šimtais atsižadama Lietuvos pilietybės ir imama Amerikos pilietybė. O jeigu dar meteliai praslinks, tai jau retas liks neįsipilietinęs. Tokia pat padėtis yra lietuvių tarpe ir kitose valstybėse. Šią, sakyčiau, neigiamybę prikišti vien repatriantams būtų perdaug naivu.

Net dviejose vietose neigiamai atsiliepia apie buvusią stovyklinę "grietinėlę". Reikia suprasti, kad čia p. X turi galvoje buvusius stovyklos komendantus (vedėjus) ir kitokius stovyklinius bei tautinius komitetus. Kitokios "grietinėlės" stovykliniame gyvenime nebuvo ir negalėjo būti.

Nors pačiam neteko nė vienos dienos būti stovyklos komendantu, bet, žinodamas jų rūpesčius, turiu pasakyti, kad didelė jų dauguma darė viską, kad tik tautiečiams būtų geresnis stovyklinis gyvenimas. Be to, juk kaip stovyklos komendantas, taip ir įvairūs komitetai buvo pačių stovyklos gyventojų demokratiškiausiu būdu išrenkami. Bet po savaitės ar kitos vėl reikėdavo perrinkti, nes stovykloje pora iksų, prieš išrinktuosius tiek šmeištų paleisdavo, kad ramybės dėlei išrinktieji atsisakydavo įvairių įsipareigojimų.

Stovyklose susidarydavo tokia padėtis, kad padoresnis žmogus nebegalėdavo kandidatuoti nei į stovyklos komendantus, nei į įvairius komitetus. Stovykloje pasidarydavo ramu, jei ją iksai apleisdavo. Juk ir Maskva visą kaltę suversdavo stovyklų vadovybėms. Net Jungtinių Tautų Organizacijoje "triūbijo", kad visi pabėgėliai grįžtų į tėvynę, bet jiems trukdą stovyklose susidarę komitetai bei kiti reakcionieriai. Net ir grįžusieji į Lietuvą (nors jų labai mažai grįžo) tvirtino, kad visos stovyklose blogybės vykstančios dėl stovyklų vadovybių kaltės. Berods, tik vienas Jonas Šimkus nieko neigiamo apie komitetus nėra pasakęs, nes mat jis pats į komitetą buvo išrinktas.

Čia kaip charakteringesnį pavyzdį paduosiu apie vieną buvusią anglų zonoje stovyklą. Joje buvo apsigyvenę apie 400 lietuvių. Stovykla tvarkėsi ištisus metus labai tvarkingai. Buvo laikoma visoje apylinkėje viena iš pavyzdingiausių.

(Bus daugiau)

NAUJIENŲ VAKARE

Lapkričio 14 dieną
Sokolų salėje
2337 So. Kedzie Ave.

Čiurlionies Ansamblis
atliks programą.

Moving Moving

PERKRAUSTYMAS IŠ ARTI IR TOLI

ILGŲ METŲ PATYRIMAS — PIGUS SĄŽININGAS PATARNAVIMAS.
NAUJI DIDELI SUNKVEŽIMIAI — PATOBULINTI PERKRAUSTYMUI ĮRANKIAI, KAIP PATYS SUNKVEŽIMIAI, TAIP IR JŪSŲ PERKRAUSTOMI BALDAI YRA APDRAUSTI — INŠIURINTI.

J. NAUJOKAITIS 2022 WEST 69th STREET, CHICAGO 29, ILLINOIS. Tel.: WAlbrook 5-9209

Lietuvių Taupymo ir Skolinimo Bendrovių Lygos Narys

kuriose kiekvieno santaupos yra apdraustos iki $10,000.00, o namų paskolos duodamos lengvomis sąlygomis.

CHICAGO SAVINGS & LOAN ASSN.
6234 SOUTH WESTERN AVE. CHICAGO 36, ILLINOIS

CRANE SAVINGS & LOAN ASSN.
2555 WEST 47th STREET CHICAGO 32, ILLINOIS

DISTRICT SAVINGS & LOAN ASSN.
3430 SOUTH HALSTED STREET CHICAGO 8, ILLINOIS

MIDLAND SAVINGS & LOAN ASSN.
4038 ARCHER AVENUE CHICAGO 32, ILLINOIS

ST. ANTHONY SAVINGS & LOAN ASSN.
1447 SOUTH 49th COURT CICERO 50, ILLINOIS

UNIVERSAL SAVINGS & LOAN ASSN.
1800 SOUTH HALSTED STREET CHICAGO 8, ILLINOIS

DĖL NAMAM REIKMENŲ VISUOMET LANKYKITE ŠIĄ

ERDVIĄ IR PATOGIĄ SENIAUSIĄ LIETUVIŲ BENDROVĖS KRAUTUVĖ

PROGRESS FURNITURE Co.
4181-83 ARCHER AVE.
Tel.: LAfayette 3-3171
Brighton Parko Kolonijoje.

KAS DIENĄ ČIA RASITE DIDŽIAUSIAS PREKIŲ VERTYBES
Naujausių madų, geryjų išdirbysčių rakandų, kaurų, pečių, televizijos aparatų, refrigeratorių, plovyklų, vaikams rakandų ir visų kitų namam reikmenų. LENGVI IŠŠIMOKĖJIMAI PRITAIKOMI VISIEMS.

30 METU SUKAKTIS

Chicago Savings and Loan Association mini pasėkmingo finansinio gyvenimo 30 metų sukaktį. Šia proga Chicago Savings per ateinančius šešis mėnesius, pradedant Liepos-July 1 diena, apdovanos puikia Ball-Point plunksna kiekvieną naują taupytoją ir kiekvieną seną taupytoją, padidinusį savo indėlius.. Be to, kiekvienas taupytojas dar gaus tikietą, kuriuo turės progos laimėti vieną iš 150 tableware setų: 25 Rogers Silver setų 8 asmenims ir 125 vėliausių ir gražiausių stainless steel setų 6 asmenims.

Chicago Savings kviečia lietuvius pasidėti savo sutaupytus pinigus į šią saugią ir tvirtą 14 milijonų įstaigą. Mūsų 30 metų saugaus ir pelningo patarnavimo lietuviams rekordas užtikrina indėlių saugumą ir geresnį dividendą. Be to, pas mus kiekvieno taupytojo pinigai yra apdrausti iki $10,000 by an Agency of the United States Government. Nėra saugesnės vietos taupomiems pinigams laikyti. Partrauksime jūsų pinigus iš kitur, jei atsinešite savo banko knygutę.

Šios įstaigos puikiai įrengtoj raštinėj teikiami sekantieji patarnavimai:

1.—Apdraustas taupymas
2.—Pirmų morgičių paskolos
3.—Pardavimas ir iškeitimas valstybės bonų
4.—Christmas Club Savings
5.—Vacation Savings Club
6.—Duodami Travelers Checks
7.—Notary Public
8.—American Express Money Orderiai,

Be to, kiekvienas taupytojas dar gali išsimainyti čekius, apmokėti gazo bei elektros bilas, nemokėdamas nieko už šiuos patarnavimus.

VALANDOS: Pirmadieniais nuo 12 iki 8 val. vakaro. Antradieniais ir Penktadieniais nuo 9 iki 4 valandos po pietų. Ketvirtadieniais nuo 9 iki 8 val. vakaro. Trečiadieniais uždaryta visą dieną. Šeštadieniais nuo 9 ryto iki 2 val. po pietų.

JOHN PAKEL, Prezidentas

CHICAGO SAVINGS and LOAN ASS'N

6234 So. Western Ave. Telef.: GRovehill 6-7575

C. L. D.

Tel.: PRospect 8-1717
DR. S. BIEŽIS
GYDYTOJAS IR CHIRURGAS
3148 WEST 63rd STREET
Val.: kas dieną po pietų 1-3; vak. 7-8, tiktai antradieniais ir penktadieniais. Trečiad. ir sekmad. ofisas uždarytas.
Rez.: 3241 WEST 66th PLACE
Phone: REpublic 7-7868

Ofiso telef.: VIrginia 7-0036
Rezidencijos: BEverly 8-8244
DR. T. DUNDULIS
GYDYTOJAS IR CHIRURGAS
4157 ARCHER AVENUE
Ofiso valandos:
Nuo 2—4 ir nuo 6—8:30 val. vakaro.
Šeštadieniais nuo 2 iki 4 po pietų.
Trečiadieniais pagal sutartį.

DR. STRIKOL
GYDYTOJAS IR CHIRURGAS
4645 SO. ASHLAND AVENUE
Ofiso valandos: nuo 2—4 ir 6—8; Ser., Subat. ir Nedėl. tik susitarus.
Ofiso telefonas: YArds 7-4787
Namų telefonas PRospect 6-1930
Jei neatsilieps viršutiniai telefonai, šaukite MIdway 3-0001

DR. BRUNO J. ZUBRICK'AS
GYDYTOJAS IR CHIRURGAS
2951 WEST 63rd STREET
(netoli Sacramento Ave.)
Valandos: 2—4 po pietų ir 7—9 vak., trečiad. ir sekmad. pagal susitarimą.
Telefonas: HEmlock 4-7899
Namų tel.: HIlltop 5-2557

KITI LIETUVIAI DAKTARAI

DR. JUZE AGLINSKAS
GYDYTOJA IR CHIRURGĖ
Vaikų ir Moterų Ligos
5159 SO. DAMEN AVENUE
Medicine and Surgery Building
Valandos: Pirm. 10-4, antr. 10-1 ir 6-9, treč. 10-4, penkt. 10-1 ir 6-9, šešt. 10-12
Ofiso: PR 6-7800 — Namų TR 4-1765

Dr. Kęstutis Aglinskas
GYDYTOJAS IR CHIRURGAS
2300 WEST 51st STREET
Val.: Pirm. ir antr. 10—12, ketv. ir penkt. 6—8 p. p., treč. ir šešt. pagal susitarimą.
Telef.: ofiso PRospect 6-1795
Rezid.: TRiangle 4-1765

DR. ANNA BALIUNAS
AKIŲ, AUSŲ, NOSIES IR GERKLĖS LIGOS
PRITAIKO AKINIUS
6322 SO. WESTERN AVENUE.
Valandos: Antradieniais ir ketvirtadieniais nuo 7 ligi 9 val. vakaro. Šeštadieniais nuo 10 ligi 12 ir nuo 1 ligi 3 valandos po pietų.
Kitu laiku tik susitarus.
Ofiso telef.: PRospect 8-3229
Rezidencijos telef.: WAlbrook 5-5076

DR. PETER BRAZIS
PHYSICIAN AND SURGEON
2434 WEST 71st STREET
CHICAGO, ILL.
Telefonai:
Ofisas: HEmlock 4-5849
Rezidencija: HEmlock 4-2324
OFISO VALANDOS:
Pirmad., Ketvirt. ir Penktadieni nuo 1-4 ir 7-9, Antrad. nuo 1-5, Trečiad. ir Šeštadieni tiktai susitarus.

Tel.: YArds 7-3526 — YArds 7-7410
DR. G. J. BYLAITIS
Nervų, vidaus ir vaikų ligos
Val.: antr., penkt. 7 iki 8:30 P. M. Šeštad. 12:30 iki 1:30.
Kitomis dienomis tik susitarus
DR. J. G. VALAITIS
Val.: kasdien 6:30-8:30, šešt. 4-6.
4038 SO. ARCHER AVENUE

Tel. ofiso: VI 7-0600; rez.: VI 7-7303
DR. BR. GAIŽIUNAS
GYDYTOJAS IR CHIRURGAS
4055 ARCHER AVENUE
(Kampas Archer ir California Ave.)
VAL.: 2—4 po pietų ir 6—8 vakare, šeštadieniais 2—7 p.p., išskyrus sekm.

Telef. ofiso: LAfayette 3-1707
Rez.: FIllmore 3-8614 (Maywood, Ill.)
DR. S. GEŠTAUTAS
GYDYTOJAS IR CHIRURGAS
Spec. širdies, vidaus ir vaikų ligos.
4055 SO. ARCHER AVE.
(kampas Archer ir California Ave.)
Valandos: antr. ir ketv. 6-8 po pietų. Šeštadieni 2-4 po pietų.

Rezid. telef.: STewart 3-4511
Ofiso telef.: YArds 7-1166
DR. J. GUDAUSKAS
GYDYTOJAS IR CHIRURGAS
756 WEST 35th STREET
Kampas Halsted ir 35-tos gatvės.
Valandos: 1-4 p. p. ir 6:30-8:30 val. kasdien. Trečiadieniais uždaryta. Šeštadieniais nuo 1 iki 4 po pietų.

INterocean 8-8732
DR. K. GUDAITIS
GYDYTOJAS IR CHIRURGAS
Chirurgija ir moterų ligos
10756 SO. MICHIGAN AVE.
Antradieniais nuo 7 iki 9 vakaro
Šeštadieniais nuo 9 iki 12 prieš piet ir nuo 1 iki 5 po pietų.

DR. A. JENKINS
PHYSICIAN AND SURGEON
(Lietuvis Gydytojas)
2500 WEST 63rd STREET
Ofiso val.: kasdien nuo 2—4 po pietų ir 7:30—9 vakaro.
Trečiad. ir šeštad. uždaryta.
Ofiso Telef.: PRospect 6-3838
Rezid. Telef.: REpublic 7-9199

GRovehill 6-1595
Dr. Aldona A. Juska
AKIŲ LIGŲ SPECIALISTĖ IR PRITAIKO AKINIUS
Valandos: 9-12, 7-9 pagal susitarimą, Išskyrus trečiadienius ir šeštadienius.
2422 W. MARQUETTE ROAD

Tel. ofiso GR 6-4322. Rez. HI 5-2626
DR. JOSEPH W. KADZEWICK
(LIETUVIS)
GYDYTOJAS IR CHIRURGAS
Priėmimo valandos tiktai susitarus: nuo 2 iki 4 v. p. p. ir nuo 7 iki 9 vak., išskyrus trečiadienius.
MANOR MEDICAL ARTS BLDG.
6400 SO. KEDZIE AVE.

Ofiso ir buto telef.: OLympic 2-1381
DR. F. V. KAUNAS
GYDYTOJAS IR CHIRURGAS
1336 SO. 49th COURT, CICERO
Priėmimo val.: Kasdien 10-12 val. ryte ir 5-8 val. vak. Šeštad. 10-2 ir 4-6.
Butas: 1832 So. 49th Court, Cicero.

Ofiso telefonas: LAfayette 3-3210
Jei neatsiliepia šaukite KEdzie 3-2868
Dr. Emily V. KRUKAS
GYDYTOJA IR CHIRURGĖ
4146 SO. ARCHER AVE.
Val.: kasdien po pietų nuo 12—2:30
Daily afternoons.
Vakarais: pirmad., antrad., ketvirtad. 6—8:30. Trečiadieniais tik susitarus.

Telef.: Ofiso ir buto OLympic 2-4159
DR. P. KISIELIUS
GYDYTOJAS IR CHIRURGAS
1435 So. 49th Ct., Cicero, Ill.
Kasdien 1-3 val. ir 6-8 val. vakaro
Šeštadieniais 12-2 val. ir 3-5 v. v.
Butas: 1604 So. 49th Ave., Cicero, Ill.

Dr. A. Valis - Labokas
GYDYTOJAS IR CHIRURGAS
Spec. Moterų Ligos
3267 SO. HALSTED STREET
Telefonas: DAnube 6-1125
Valandos: 1-4 ir 6-8 vakaro.
Šeštadieniais 1-4 val. po pietų.

Telefonai: Ofiso GRovehill 6-5399
Rezidencijos: PRospect 6-4732
DR. A. MACIŪNAS
GYDYTOJAS IR CHIRURGAS
Spec. chirurginės ligos
2423 WEST 63rd STREET
(kampas 63rd ir Artesian)
OFISO VAL.: 2-4 ir 6-8 val. po pietų kasdien. Šeštadienį 2-4 val.
Trečiadieniais ir sekmad. uždaryta.

DR. EDWARD B. MURAUSKAS
GYDYTOJAS IR CHIRURGAS
OFISAS:
2750 WEST 71st STREET
(prie California Ave.)
Valandos pagal susitarimą.
Ofiso telefonas: GRovehill 6-1321
Jei neatsiliepia VIncennes 6-3900

DR. CONSTANCE O'BRITIS
PHYSICIAN AND SURGEON
2408 WEST 63rd STREET
Tel.: HEmlock 4-5524
Hours by appointment only.

DR. Z. RUDAITIS
GYDYTOJAS IR CHIRURGAS
SPEC. CHIRURGINĖS IR ORTOPEDINĖS LIGOS
2435 WEST 69th STREET
Telefonas: REpublic 7-2290
VAL.: Šiokiadieniais, išskyrus pirm., nuo 10 val. iki 12 val. ryto ir nuo 5 val. iki 8 val. vak. Pirmad. tik nuo 5 iki 8 vak. Šešt. nuo 10 iki 12 ryto.

Tel. offiso CLiffside 4-2896
Res. LAfayette 3-1172
DR. P. STRIMAITIS
GYDYTOJAS IR CHIRURGAS
1724 West 47th Street
(kampas 47 & Hermitage)
Priėmimo val. 2-4 ir 6-9 val. p. p. šešt. 2-6 v. p. p. išskyrus sekmadienius

Telefonai: ofiso CLiffside 4-0253
Rezidencijos: YArds 7-6388
DR. A. Z. ŠAULYS
GYDYTOJAS IR CHIRURGAS
4645 S. ASHLAND AVE. (kamb. 211
Pirm., Antr., Ketv. ir Penktad. 6:30—8:30 val. vak. Šeštadieni 2—4 v. p. p

Dr. Fl. Tallat-Kelpša
Dr. E. Tallat-Kelpša
GYDYTOJAI IR CHIRURGAI
MARQUETTE PARKO OFISAS:
2656 WEST 63rd STREET
(kampas Washtenaw ir 63rd St.)
Kasdien 3-5, išskyrus antr. ir ketv
Kasdien 6-8:30, išskyrus treč. ir šešt
Tel.: PRospect 6-8548
Cicero ofisas: 5002 West 16th Street
Kasdien 6—8:30, antr. ir ketv. 1—3, šeštadienį 11—1.
Telef.: TOwnhall 3-0959
Namų telef.: HEmlock 4-7080
Kitu laiku tik susitarus.

DR. VYT. TAURASTUPČIAUSKAS
GYDYTOJAS IR CHIRURGAS
Bendra praktika, spec. Moterų ligos
Ofisas ir rezidencija: 2410 W. 51st St.
(antras namas nuo Western Ave.)
Ofiso ir rezid. telef. PRospect 8-1223
Ofiso val.: Pirm. 8—10 v. v. Antr., Treč. ir Penkt. 6—9 v. v. ir Ketv. ir Šešt. 2—4 v. p. p.

DR. V. P. TUMASONIS
GYDYTOJAS IR CHIRURGAS
CHIRURGINĖS LIGOS
Ofiso telef.: HEmlock 4-2123
6255 SO. WESTERN AVENUE
Rezid. telef.: PRospect 6-8484
Val.: 2-4 po pietų ir 7-9 vak. Šetad. 2-4 po pietų. Treč. ir sekm. uždaryta.

Telef.: ofiso PRospect 6-9400
Rezid.: HEmlock 4-3851
Dr. Ona Vaškevičius
(VAŠKEVIČIŪTĖ)
GYDYTOJA - CHIRURGĖ
6560 SO. WESTERN AVE.
Val.: kasdien nuo 1-3 popiet ir nuo 6-8 val. vakaro; šeštad. 1-4 popiet; trečiad. ir kitu laiku tik susitarus.

Tel.: ofiso VI 2-1581, rez.: VI 2-0742
DR. V. VILEIŠIS
GYDYTOJAS IR CHIRURGAS
802 WEST 31st STREET
(kampas Halsted ir 31-os gatvių)
Priėmimo valandos: 2-4 ir 6-8 val.
Šeštadieniais 2-4 val. po pietų.
Sekmadieniais uždaryta.

Orthopedas - Protezistas
P. ŠILEIKIS
Kaulų fraktūroms įtvarai, Polio-Cerebral Palsy ir įvairioms vaikų bei suaugusiųjų deformacijoms pašalinti spec. Aparatai. Amput. kojoms ir rankoms visų sistemų Protezai. Orthop. pėdos Plokštelės (Arch Supports). Moterims, vyrams ir vaikams įvairių tipų med. Bandažai ir t.t.
VAL.: 9—4 ir 6—8. Šeštadieniais 9—1
ORTHOPEDIJOS TECHNIKOS LABORATORIJA,
1911 W. 59th St., Chicago 36, Illinois
Tel.: PRospect 6-5084

KITATAUČIAI GYDYTOJAI

DR. CHARLES SEGAL
GYDYTOJAS IR CHIRURGAS
4740 SO. ASHLAND AVE.
(2-ras aukštas)
Ofiso telefonas: YArds 7-0554
Jei neatsiliepia šaukite:
Rez. telef.: MIdway 3-2880
OFISO VALANDOS:
Nuo 10 iki 12 val. ryto, nuo 2 iki 4 val. po pietų ir nuo 7 iki 8:30 vakaro.

Dr. C. M. Liestenfeltz
CHIROPRACTOR - PHYSICIAN
515 Broadway — Gary, Indiana
Phone GAry 3-0717
35 years experience
Hours: Daily till 9:00 p. m.

LIETUVIAI AKIŲ GYDYTOJAI

DR. G. SERNER
LIETUVIS AKIŲ GYDYTOJAS
25 metų patyrimas
Tel.: YArds 7-1829
Pritaiko Akinius Kreivas Akis Ištaiso.

Ofisas ir Akinių Dirbtuvė
756 WEST 35th STREET
Valandos: nuo 10 iki 2, nuo 6 iki 8.
Trečiadieniais tik susitarus.
Šeštadieniais nuo 10 iki 3 val. popiet.

Dr. Kazimieras
MICHEL

Optometristas - Orthoptistas
Gydo nusilpusias ir nervuotas akis. Egzaminuoja akis ir pritaiko akinius. Išgydo kreivas akis be operacijos. Įdeda netikrą — artificialę akį pagal sveiką. Praktikuoja per 39 metus.
Kalba lietuviškai.
4654 SO. ASHLAND AVENUE
Telefonas: YArds 7-6616
Nuo 9:30 val. ryto iki 8 val. vakaro.
Geras patarnavimas.

LABORATORY TECHNICIAN
Registered
A. S. T. P DIETICIANS
Registered
A. D. A. NURSING AID INSTRUCTOR
B. S. Some courses in teaching

ST. JOSEPH MERCY HOSPITAL,
421 N. Lake Street
AURORA, ILINOIS
Apply in person or phone
6-4681

REUMATIZMAS
Gydytojų ir ligoninių ilgus metus tyrinėta ir dabar rekomenduojama naujoji žalia AMERPOL tablėtė skubiai Jums sumažins skausmus. Artritį ir reumatizmą turintieji pajus lengvatą sutinusiuose ir paraudusiuose kojų, kelių, pirštų bei nugaros sąnariuose bei raumenyse. Nors Jus skausmai ir ilgai kankino, ši naujai pagamintoji AMERPOL sumažins Jums skausmus. Tik $3.50 už 100 tablečių. Jas galit gauti savo vaistinėj arba besikreipiant į AMERPOL, 957 No. Ashland, Chicago 22, Ill.

NERVINĖ

Alexander's Nervinė, kuri turėtų veikti nuo nervų ligų, yra mišinys stiprių ir brangiausių šaknų, žiedų, žievių ir žolių, ir tas mišinys padeda nuo visokių nervų suirimų, galvos skaudėjimų, kvaišimų. isterijos, rūpesčio, susikrimtimo, nemigos, karščiavimų, išgasčio, persidirbimo ir kitų nervinių negalavimų. Gerdamas tą mišinį, gauni maistą neryams. Šios gyduolės kainuoja $5.00 svaras. Už $2.00 prisiunčiame 5 uncijas. Į Kanadą $2.25.

ALEXANDER'S CO.
414 Broadway
South Boston 27, Mass.

SOPHIE BARCUS
RADIJO VALANDA
Iš Stoties W. G. E. S.
1390 kilocycles
Kasdien: Pirmadienį iki Penktadienio nuo 8:45 iki 9:30 ryto. Šeštadieniais nuo 8:30 iki 9:30 ryto.
Ir kas pirmadienį nuo 7:00 iki 8:00 valandos vakaro.
Sekmadienį 8:30—9:30 val. ryto iš stoties WOPA, 1490 kilocycles.
Tel.: HEmlock 4-2413
7121 SO. ROCKWELL ST.
Chicago 29, Illinois

Kas NAUJIENŲ nėra lietęs.
Dar ne pilnai apsišvietęs,
O NAUJIENŲ tiesos žodis
tikrą kelią jiems parodys.

IŠ CHICAGOS IR APYLINKIŲ

* * *

Komunistai gali būti atleisti

Illinojaus valstybės gynėjas L. Castle paskelbė savo nuosprendį, jog Illinojaus mokytojai, kurie yra patys komunistai ar priklauso subversyvinėms organizacijoms, gali būti atleisti iš savo vietos, o jų mokytojo liudijimai atšaukti.

Šis jo pareiškimas yra atsakymas į Illinojaus visuomenės švietimo viršininko V. L. Nickell klausimą.

Gastle sako, jog komunistų partija **"nėra jokia politinė partija amerikiečių supratimu"**. Jis savo nuosprendį remia ir vyriausiojo JAV teisėjo R. H. Jackson žodžiais: "Komunistų partijos tikslas yra paimti valdžios galią į savo rankas mažumos keliu ir mažumai, o ne ją gauti balsavimo keliu laisvuose rinkimuose... Ji siekia sunaikinti Nepriklausomybės Deklaraciją, konstituciją ir mūsų Teisių Įstatymą bei sugriauti mūsų laisvą, atstovaujamąją savivaldą".

Castle pasirėmė ir aukščiausiojo Illinojaus teismo sprendimu, pagal kurį vienam advokatui nebuvo suteikta teisė būti Ill. advokatų sąjungos nariu, nes jis nesutiko pasakyti, ar jis buvęs ar esąs komunistas. Castle sako, jog juoba pavojingas esąs komunistas mokytojas, kuris nori ne pakelti amerikinius idealus į politinę sritį, bet greičiau Ameriką sunaikinti.

RUDENINIS NAUJIENŲ VAKARAS
Lapkričio 14 dieną
Sokolų salėje
2337 So. Kedzie Ave.

Aliejaus šaltiniai ir mokykla

Sen. P. H. Douglas, kalbėdamas Park Forest, kaltino savanaudiškus interesus, kurie nuskriaudę mokyklas. Kadangi pakrančių aliejaus šaltiniai nebuvo perleisti valdyti federaliniai valdžiai, buvusios nuskriaustos mokyklos, mokytojams negalima esą tinkamo atlyginimo mokėti, taip pat skirti daugiau lėšų mokyklų pastatams. Jei federalinė valdžia būtų naudojusi tuos aliejaus šaltinius, šiemet Illinojus būtų gavęs 500 milijonų dolerių mokykloms.

Taip pat rinkiminei kampanijai skiriamoje televizijos programoje Blackstone viešbutyje demokratų senatorius Monroney (Okl.) debatuose pasigyrė, kad demokratai daugiau nusipelnę taikai, nes, esą, Eisenhoweris ir viceprezidentas Nixon jau buvę nutarę siųsti į kovą ties Dien Bien Phu (Indokinijoje) lėktuvus, kai demokratų iškeltas šis klausimas senate sulaikęs juos nuo to žygio. "Mes šiandien nesame įtraukti į džiunglių kovas Indokinijoje, nes demokratai protestavo . . ."

Atėmė 169 vairuotojams leidimus

Valstybės sekretorius Carpentier atšaukė 169 leidimus auto vairuotojams Cook apskrity, o visoje Illinojaus valstybėje 387.

Pagal naują įstatymą, veikiantį nuo 1953 m. liepos 1 d., iš viso atšaukta 5,796 auto vairuotojų leidimai, 401 leidimai suspenduoti ir 875 panaikinti. Iš jų 259 atšaukti dėl važiavimo pasigėrus, 2 už palikimą nelaimės vietos ir 44 už neteisingas žinias prašant leidimo. Be to, atšaukta 18 leidimų dėl egzaminų neišlaikymo, 33 dėl fizinių ir protinių trūkumų.

Penkiolikmetis užpuolėjas ir plėšikas

James Jones, 15 metų berniukas, 5243 Michigan Ave., buvo sulaikytas policijos dėl 3 apiplėšimų vidurmiesty.

Jones, kuris yra pataisos mokyklos (padailintai vadinamos "adjustment school" mokinys, prisipažino apiplėšęs 26 m. amžiaus Mrs. D. Flager ir atėmęs iš jos $2.00, ją prisispeitęs gatvėtaky; jis buvo į ją ir kaip moterį pasikėsinęs, bet bevažiuojąs pro šalį automobilis vaikigalį nubaidė.

Jones buvo suimtas, kai specialus CTA agentas pastebėjo jį požeminio traukinio aikštelėje vaikščiojant su atlenktu peiliu rankoje.

Radaras gelbsti civilinei aviacijai

Čia buvo oficialiai paskelbta, jog oro gynybos vartojamasis radaras daug pagelbstįs ir civilinei aviacijai. Apskaičiuota, kad apie 114 lėktuvų visame krašte būtų žuvę be to radaro pagalbos. Chicagos srityje civilinės aviacijos reikalams vartojami keli radarai, kurie šiaip paslapty laikomi.

Stambios vagystės

Iš kailinių paltų saugojimo vietos, 180 N. Wabash, buvo pavogta apie 170 kailinių, vertų apie 200,000 dolerių. Visi kailiniai buvo apdrausti. Norima apklausinėti du sargus, kurie per ilgesnį laiką nepastebėjo, kad name kas nors turėjo atsitikti.

Mjr. Yost, 7212 S. Mozart, pranešė, kad ten buvo pavogtas įvairių senų pašto ženklų rinkinys $100,000 vertės.

Roselandas

Demokratų mitingas

9-to Wardo Lietuvių Demokratų Klubo valdyba kviečia visus narius ir prijaučiančius kuo gausiausiai dalyvauti susirinkime, kuris įvyks šių metų spalio (October) 19 d. 7:30 val. popiet 10806 S. Wabash Ave., parapijos svetainėj.

Bus svarstoma ir aptariama jau ruošiamas masinis mitingas, kuris įvyks spalio 24 d. 3 p. m. taip pat parapijos svetainėj.

Šiame susirinkime dalyvavimas svarbus ir būtinas visiems nariams. Atsiveskite gimines ir pažįstamus!

J. Skeivys,
Klubo v-bos pirmininkas

Tik "Naujienos" rašo tiesą - nešą laimę, mokslą, sveikatą

TAUPYKITE

Chicagos Stipriausioj Taupymo Įstaigoj

TURTAS - - - - - - $46,000,000.00
ATSARGOS FONDAS - - $3,700,000.00

JUSTIN MACKIEWICH, President and Manager

ĮSTAIGOS VALANDOS: Kasdien, įskaitant šeštad., nuo 9 val. ryto iki 4 p. p. Ketvirtadieniais nuo 9 val. ryto iki 8 val. vakaro. Trečiadieniais visai neatidaroma.

Standard Federal Savings
AND LOAN ASSOCIATION OF CHICAGO
4192 ARCHER AVE., CHICAGO 32
(Archer Ave. at Sacramento)
PHONE: VIrginia 7-1141

GESO LEIDIMUS TURINTIEMS

PATARIAMA PASINAUDOTI SIEGLER PEČIAIS

VISI SIEGLER PEČIAI GAZO CO. INSPEKCIJOS BUS UŽTIKRINTAI PRIPAŽINTI

SIEGLER pečiai yra pilnai automatiški. Porcelano emalius visam gyvenimui. Padaryti iš stipraus špižiaus. Viskas pilnai įrengta. Nereikia jokių priedų. Turi Honeywell kontrolę. Įrengtos dumplės. Šeši modeliai, kurie apšildo nuo 1 iki 6 kambarių. Turime baltą virtuvinį stilių.

SOLTIS HOME APPLIANCES AND FURNITURE

2647 W. 51st Street — Tel. HEmlock 4-7095

OPEN MONDAY AND THURSDAY EVENINGS

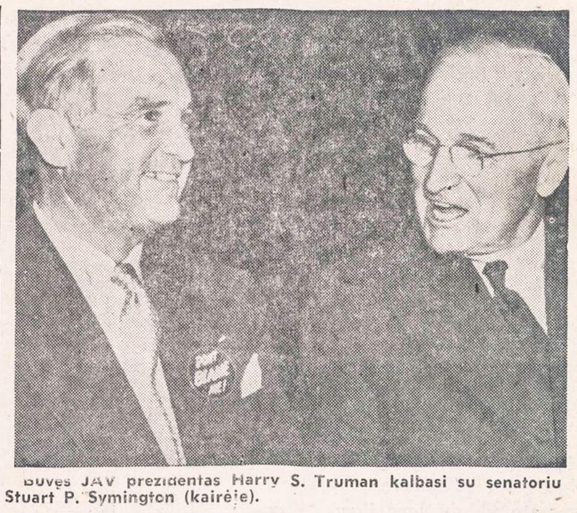

Buvęs JAV prezidentas Harry S. Truman kalbasi su senatoriu Stuart P. Symington (kairėje).

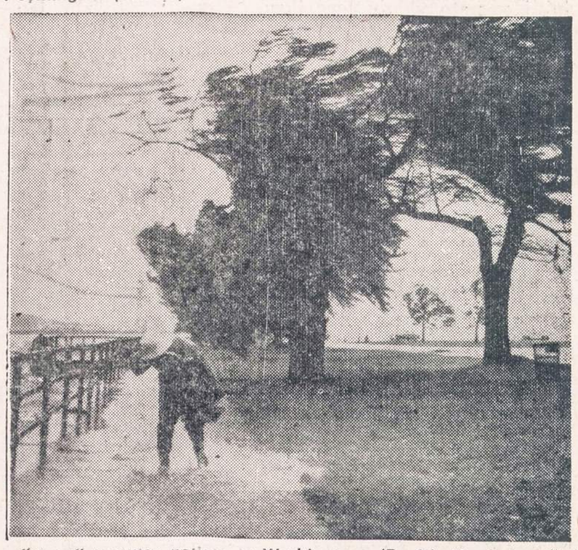

"Hazel" viesulas palieke ir Washingtoną (D. C.). Ypač skaudžiai nukentėjo netoli esantis Hains Point, turistų mėgiama vieta.

William Willis balsos medžio plaustu atplaukė 6,000 mylių kelionę. Kelionė truko 115 dienų. Iš Peru jis atplaukė į Pago Pago. Willis yra 61 metų amžiaus.

U. S. 40 keliu prie Wheeling Island tenka plaukioti laivukais, nes susisiekimas automobiliais pasidarė neįmanomas, kai vanduo Ohio upėje pakilo 44 pėdas.

UNITED PRESS-NAUJIENŲ Radiophoto

Taip sekmadienį atrodė Chicagos priemestis, kur vanduo apsėmė visą eilę namų. Tokio nepaprasto lietaus Chicagoje nebuvo buvę per paskutinius 69 metus.

TRUMPAI

* * *

— **Chicagos Lietuvių Studentų Sąjunga,** atsižvelgdama į prof. Mykolo Biržiškos sunkią būklę ir atkreipdama dėmesį į šiam tikslui sudaryto komiteto atsišaukimą, vienbalsiai nutarė šiam nusipelnusiam Lietuvos sūnui iš savo iždo paskirti dešimt dolerių auką.

— **Anna Kaskas** ir **Algirdas Brazis,** Metropolitan Operos solistai ir kompozitorius **Vladas Jokubėnas** maloniai sutiko dalyvauti koncerte — baliuje, Kunigaikštienės Birutės D-jos rengiamame š. m. lapkričio 20 d. 7 v. v. Lietuvių Auditorijoje, 3133 So. Halsted St., Chicagoj. Pelnas skiriamas Laisvės Kovų Invalidų Sąjungai ir sergantiems kariams ir invalidams Vokietijoje paremti.

—**Lietuvių Statybos Bendrovė** (Standard Builders, Inc.), 726 W. 18 St., Chicago 16, Ill., turėjo savo narių — šėrininkų metinį susirinkimą. Susirinkimo pirmininku buvo išrinktas Antanas Gintneris ir sekretoriumi — Jurgis Janušaitis. Valdybos nariai padarė pranešimus. Statybos vedėjas V. Petrauskas kalbėjo apie statybos eigą ir darbus vienerių metų laikotarpiu. Patvirtinta apyskaita ir supažindinta su kitų metų sąmata. Nutarta statybos darbus išplėsti ir plačiau vykdyti remonto darbus. Buvo išrinkta valdyba ir kontrolės komisija naujiems metams. Susirinkime dalyvavo visi bendrovės nariai.

— **Pašto tarnautojų** tremtyje yra apie 200. Jie yra organizuoti ir turi Chicagoje savo centrą. Prie Paštininkų Sąjungos Centro Valdybos veikia ir paštininkų pašalpos fondas. Nariai moka laisvai pasirinktą mokestį. Dalis surinktų pinigų laikoma banke, o kiti pasiunčiami likusiems paštininkams Vokietijoje sušelpti. Kviečiami paštininkai prisiminti savo kolegas ir dabar jau pasiųsti savo auką, kad ji laiku pasiektų vargstančius tremtyje Kalėdų proga. (G.)

—**Susie Putris,** 4730 S. Springfield Ave., buvo padaryta operacija ir ji dabar guli Evangelical Hospital, 54th ir Morgan (kamb. 218).

— **Mokyt. Jz. Olekas,** 816 W. 33 Place, priima naujus mokinius į savo privatinę anglų kalbai išmokti mokyklą. Pamokos vyksta dienos metu ir vakarais: pirmadieniais, trečiadieniais ir penktadieniais. Čia mokoma anglų kalbos ir pilietybės egzaminams. Jau šimtai jo mokinių yra Amerikos piliečiai. Dabar mokosi daug naujųjų ateivių.

— **Jurgis Janušaitis** rašo paštininkų gyvenimo istoriją — Lietuvoje, tremtyje Vokietijoje ir plačiame pasaulyje. Jam reikalinga foto nuotraukų iš senesnių laikų, pašto veikimo stovyklose ir kitų žinių, kaip mirusių ir išveštų paštininkų į Sibirą pavardžių. Paštininkai kviečiami prisidėti prie savo istorijos tinkamo sutvarkymo ir jos išleidimo. (G.)

— **Kleva Mickevičiūtė,** Jūra Narbutaitė ir Nijolė Šapalaitė vadovaus Moksleivių Tautinio Ansamblio tautinių šokių paruošimui, o Vincas Vaitkevičius berniukų tautiniams šokiams.

— **Charles Gailius** su žmona, kurie turi gražų ūkį Trevor, Wis., neseniai suruošė Onytei Gailiūtei gražų gimtadienio pobūvį. Ch. Gailius yra Gailiūtės dėdė.

—o—

— **Aukštesnieji lituanistikos kursai** Toronte, Kanadoje, pradėjo spalio 2 d. darbą. Kursų direktorė yra Izabelė Matusevičiūtė, lituanistinius mokslus (liet. literatūrą ir kalbą) baigusi Lietuvos universitete ir kurį laiką specializavusis Goettingeno universitete Vokietijoje.

Apsidrauskite savo namus ir ir mantą nuo vandens potvynio nuostolių. Informacijas teikia J. Kutra, Apdraudos Agentas, 2405 W. 51st St. Tel. PR 6-7238 (Sk.)

CLASSIFIED ADS.

REAL ESTATE FOR SALE
Namai, Žemė — Pardavimui

Prieš pirkdami ar parduodami namus, atlankykite mus

KUTRA - NORKUS REALTY
2405 WEST 51st STREET
PRospect 6-7238 — RE 7-7321 (vak).
WAlbrook 5-5699 (vak).

BRIDGEPORTE prie Morgan St., 3-jų aukštų mūrinis namas ir medinis 2 automobilių garažas. 5 butai ir biznio patalpa.

Prie 45-tos ir Paulina St., medinis 2 aukštų namas. 6 butai ir tavernai patalpa.

Prie 56-tos ir Laflin, 2 aukštų mūrinis namas, 2 butai po 5 kambarius, 2 karų medinis garažas.

P. STANKOVIČIUS
REAL ESTATE IR INSURANCE BROKERIS
LIETUVIŲ AUDITORIJA
3133 SO. HALSTED ST.
Phone DAnube 6-2793
Namų YArds 7-6818

NAMŲ REMONTAS
(REMODELING)
Atlieku cemento, karpenterio, mūro ir kitus darbus. Iki $2.500 nereikia nieko įmokėti. o už didesnius darbus susitarsime.
Dirbu Chicagoje ir priemiesčiuose.
PETRAS POCIUS
6828 So. Maplewood Ave.
REpublic 7-1223

GENERAL CONTRACTOR
STANDARD BUILDERS, INC.
726 W. 18th Street, Chicago 16, Ill.
CHesapeake 3-1535
Lietuvių statybos bendrovė. Stato namus pardavimui, pagal užsakymus ir atlieka remonto darbus.
A. Gintneris, pirmininkas,
V. Petrauskas, statybos vedėjas.

RENTING IN GENERAL
Nuomos

HOT SPRINGS, ARK.
BELMONT HOTEL
Renduojami kambariai, nebrangiai, nuo $5.00 ir aukščiau. Kambariai su visais patogumais. Lietuvis savininkas ir manadžeris.
Louis Kuklis, 242½ Ouachita Ave., Hot Springs, Arkansas. Phone 1234

RENDUOJAMAS 6 kambarių furnišiuotas butas. Pigi renda. Pusamžiams žmonėms be vaikų. Savininkai apleidžia miestą. 6504 S. Rockwell St. antras aukštas. GRovehill 6-3918.

Išnuomojamas 4 kambarių butas. 3435 So. Wallace.

RENDUOJAMA krautuvė ir 3 kambariai. Tinkama dėl barberio ar cleanerio. Arba kitam bizniui. 3435 So. Wallace.

BUSINESS CHANCES
Biznio Progos

HOT SPRINGS, ARK.
parduodamas hotelis. Apartmentai, 24 kambariai su visais baldais. Renda $45 mėnesiui. Lysas yra 3 metų. Geros pajamos. Savininkas ir manadžeris
Louis Kuklis, 242½ Ouachita Ave., Hot Springs, Arkansas. Phone 1234

PARDUODAMA taverna, 6 kambariai užpakalyje. Geriausias pasiūlymas nupirks. Parduodama dėl blogos sveikatos. 4558 So. Laflin. VIrginia 7-9278

Mėsinė, groserinė, šaldytas maistas, vaisiai ir daržovės. Gerai einantį prekyba. 4 kambarių butas užpakaly. Tinka partneriams ar šeimai. 18th ir Halsted apylinkėj. Prieinamai. CHesapeake 3-4799.

VAISTINĖ, kampiniame name, už $2,700. Biznio padaryta pereitais metais virš $30,000. 1001 W. 71st Street STewart 3-9333

DELIKATESAI ir groserinė, seniai įsteigta. 4 kambarių butas. Renda $65. Bargenas, išmokėjimais.
948 East 75th Street

POPIEŽIAI IR LIETUVA

KUN. M. VALADKOS

Pati naujausioji lietuviška knyga

246 puslapiai—Kaina $2.50

Autorius kalba apie tragišką lietuvių tautos likimą, nagrinėja svarbesnius paskutinių šimtmečių įvykius, dokumentuotai nušviečia lietuviams primestą Viduramžių dvasią, lenkų apaštalavimą mūsų gimtinėje, reformaciją, jezuitus ir kitus reikalus. Ypatingai plačiai paliečia Amerikos lietuvių gyvenimą. Knyga sukrauta pas autorių (1743 No. Sumner Ave., Scranton, Pa.) ir NAUJIENOSE. Knygų platintojai gauna nuolaidą. Knygą galima įsigyti arba užsisakyti NAUJIENOSE, 1739 So. Halsted St., Chicago 8, Ill.

Skaitykite "N-nas"