MIDWEST
INTER-LIBRARY
CENTER
CHICAGO

ORAS

Giedra,
temperatūra apie 60 laipsnių.
Saulė teka 6:08, leidžiasi 5:04

NAUJIENOS

THE LITHUANIAN DAILY NEWS

The First and Greatest Lithuanian Daily in America
NAUJIENOS
The Lithuanian Daily News
Published by The Lithuanian News Publishing Co., Inc.
1739 So. Halsted St., Chicago 8, Ill.
HAymarket 1-6100
Over One Million Lithuanians In The United States

Midwest Inter. Library Center 5721 Cottage Grove Ave Gr.

VOL. XLI Kaina 5c 8, Ill. Treečiadienis, Spalio - October 20 d., 1954 m. Price 5c 247

LIUDIJIMAI APIE LIETUVOS UKIO SUIRUTE

Jei reikės, kovosiu visą gyvenimą už Lietuvos laisvę, pasakė atst. Busbey

Kongresmanas kelia aikštėn komunistų klastas

CHICAGA, Ill. — Kongreso atstovas Fred E. Busbey (resp., Ill., 3-čios apyl.), Kongreso komiteto komunistų agresijai tyrinėti narys, praėjusį pirmadienį pareiškė, kad komitetas yra bebaigiąs rinkti medžiagą apie Lietuvos, Latvijos ir Estijos įjungimą į Sovietų Sąjungą.

Trečiasis tos medžiagos tomas netrukus bus atspausdintas.

Pirmasis tomas buvo išleistas šių metų balandžio mėnesį. Jame telpa duomenys, surinkti viešųjų apklausinėjimų metu 1953 m. Washingtone, New Yorke, Detroite ir Chicagoje.

Pabaltijo tautos su tūkstantmetine istorija

Fred Busbey pirmininkauja minėto Kongreso komiteto poskyriui, kuris pirmadienį ir antradienį turėjo papildomas sesijas Chicagoj ir apklausinėjo eilę naujų liudininkų, tarp jų ir ketvertą lietuvių. Tų tyrinėjimų proga atst. Busbey pasakė širdingą kalbą apie lietuvių tautą ir jos dabartinę tragediją. Busbey pasakė:

"Dėl savo geografinės padėties Lietuva, Latvija ir Estija paprastai yra vadinamos Pabaltijo valstybėmis, bet reikia pabrėžti, kad kiekviena jų sudaro atskirą tautą, kurių amžius siekia daugiau, negu 3,000 metų. Visos šios tautos buvo nepriklausomos iki 13 šimtmečio. Tame šimtmety Latvija ir Estija buvo nugalėtos kariaujančio vokiečių kalavijuočių ordeno. Lietuva savo nepriklausomybę išlaikė iki 18 šimtmečio pabaigos.

Atsistatė savo jėgomis

"Pirmojo pasaulinio karo metu", pareiškė kongresmanas Busbey, "tų trijų šalių patrijotai, įsitikinę, kad nei Vokietija, nei Rusija neišeis nugalėtojomis, pradėjo siekti savo kraštams nepriklausomybės. Jie gavo žymią Amerikos organizacijų paramą. Lietuva oficialiai paskelbė savo nepriklausomybę 1918 m., vasario 16 d. Estija — tų pačių metų vasario 28 d. ir Latvija — tų pačių metų lapkričio 11 d.

"Bet jų ilgai siekta laisvė greitai atsidūrė pavojuje, kai į Pabaltijo valstybes įsiveržė naujai susikūrusi rusų raudonoji armija. Tačiau jaunu patriotizmu degančios šių tautų armijos, nors ir menkai apginkluotos, pajėgė atsispirti didelei rusų kariuomenei. 1919 m. rusų įsibrovėliai iš Pabaltijo buvo išvaryti.

"Tarp 1919 ir 1920 metų kiekviena Pabaltijo valstybė sudarė taikos sutartis su Tarybų Socialistinių Respublikų Sąjunga. Šiomis sutartimis rusai pripažino visišką Lietuvos, Estijos ir Latvijos nepriklausomybę bei suverenitetą, visiems laikams atsisakydami bet kokių teritorinių ir kitokių reikalavimų.

"Tada prasidėjo milžiniškas tų valstybių atstatymo darbas. Jauna nepriklausoma lietuvių tauta per penkerius metus taip pakėlė savo gyvenimo lygį, kad jis pralenkė 1914 metų lygį, nors karo metu visas kraštas buvo nuteriotas svetimų armijų invazijų. Aš turiu pabrėžti, kad tatai buvo pasiekta faktiškai be paskolos ir be pagalbos iš užsienio.

Stalino-Hitlerio sąmokslo auka

"Puikios darbo jėgos turėjimas, lietuvių sumanumas ir ryžtingumas padarė tai, kad ekonominis ir kultūrinis gyvenimas tame krašte toli pažengė. Lietuvos turtėjimas ir pažanga tęsėsi iki 1939 metų vidurio, kol svetimų diktatorių pastagos užkariauti pasaulį atnešė naujų nelaimių. Lietuva negalėjo išvengti Hitlerio bei Stalino diplomatinio ir militarinio spaudimo ir pagaliau ši valstybė buvo sutraiškinta nacizmo ir komunizmo replių. Įvykiai, kurie vedė prie šios nepriklausomos tautos žlugimo pareiškė Busbey, "turėtų būti įspėjimas visoms dar laisvai gyvenančioms ir laisvę mylinčioms pasaulio tautoms.

"1939 m. rugpiūčio 23 d. data amžinai liks atminty lietuvių tautos, kuri padarė stebuklus per savo 20 metų nepriklausomo gyvenimo laikotarpį. Tai buvo diena, kurią Vokietija ir TSRS sudarė vadinamąjį "nepuolimo" paktą. To pakto slaptu protokolu visa Europa buvo padalyta į įtakų sferas. Po to įvykiai ėjo labai greitai. 1939 m. spalio 10 d. Lietuvos vyriausybė buvo priversta pasirašyti "Savitarpinės pagalbos paktą" su TSRS. Lietuviai neturėjo pasirinkimo: jie galėjo tik sutikti su sovietų reikalavimais arba susilaukti betarpiškos kariškos invazijos.

"Šis paktas įgaliojo sovietus įsteigti kariškas bazes ir aerodromus Lietuvoje, bet sovietai sutiko, kad šios bazės ir šie aerodromai ir toliau liktų Lietuvos valstybės teritorijos dalimi. Paktas garantavo, kad komunistai nesikiš į Lietuvos vidaus reikalus ir negriaus Lietuvos politinės, ekonominės ir socialinės sistemų.

(Tęsinys kitame numery)

Nesutarimai Bonoje

Pabėgėlių ir demokratų partijos nepatenkintos

BONA. — Tarp krikščionių demokratų unijos ir jos sąjungininkų koalicinėj vyriausybėj susitarta atidėti tik laikinai, kol grįš Adenauer, savitarpinius ginčus.

Pabėgėlių partija, turinti parlamente 27 atstovus ir remianti Adenauerio vyriausybę, pagrasė atitraukti savo paramą, jei vyriausybė neišspręs sunkiųjų pabėgėlių socialinių problemų.

Laisvųjų demokratų vadas Dr. Dehlert pasijuto įsižeidęs Adenauerio prisipažinimu Belgijos užsienio reikalų ministeriui Spaakui, kad jam, Adenaueriui, mirus, Vokietijoj gali atgimti nacionalizmas, vedąs šalį į diktatūrą.

Nacionalistiškieji laisvieji demokratai be to kritikuoja Adenauerį, kam jis pasiuntė į Paryžių savo patikėtinį Dr. Strauss kurstyti prancūzus nuversti Mendes-France, kai šis pasirodė Briuselio konferencijoj priešingas EDC gynybos planui.

— Danijos užsienio reikalų ministeris Hansen pranešė, kad jo vyriausybė pritaria Vokietijos apginklavimui pagal naująjį Londone aptartąjį planą.

Kongreso atstovas Fred E. Busbey

Nepatikimi UNESCO tarnautojai kelia bylas Amerikai

Reikalauja atnaujinti sutartis

PARYŽIUS. — Keturi iš aštuonių nepatikimų amerikiečių tarnaujančių JT švietimo, mokslo ir kultūros organizacijoj UNESCO iškėlė bylas prieš gen. diretkorių Dr. Evans, kam jis nebenori atnaujinti tarnybos sutartis.

Dr. Evans, spaudžiamas JAV ambasadoriaus Jungtinėse Tautose H. C. Lodge, nutarė atleisti įtariamuosius amerikiečius, kai tik pasibaigs jų tarnybos terminas. Lodge, priešingai, pareikalavo juos tuoj pat atleisti.

Pavardės, kurie pradėjo bylinėtis, šiuo tarpu neskelbiamas. Vienas iš jų yra David Leff. JAV lojalumo taryba pakvietė 15 amerikiečių, UNESCO tarnautojų, atvykti į JAV ir duoti paaiškinimus apie įtarimus prieš juos, bet jie šio kvietimo nepaiso.

Įtariamiems komunistams, kurie JAV prašant buvo atleisti iš JT sekretoriato, JT tribunolas, o vėliau ir tarptautinis Hagos teismas, nusprendė, kad JT jiems išmokėtų tūkstantines sumas kompensacijos.

Senatorius Paul H. Douglas

JT sudarys fondą įkurdinti Europos pabėgėlius

NUMATYTA SUDĖTI $12 MIL.

NEW YORKAS. — JT socialinių reikalų komitetas nubalsavo sudaryti fondą, kurio lėšomis iki 1959 metų būtų galima įkurdinti 350,000 pabėgėlių, esančių Vakarų Europoj.

Už šią pabėgėliams globoti komisaro Dr. G. J. van Heuven Goedharto pasiūlymą balsavo 40 JT narių; Sovietų bloko 5 nariai balsavo prieš fondo sudarymą ir 10 arabų valstybių nuo balsavimo susilaikė.

Fondą iš $12 mil. sudės anos 40 valstybių svarbiausia JAV. Sovietai niekad nieko nedavė antikomunistiniams pabėgėliams ir negalima įsivaizduoti, kad jie ką nors duotų ateity.

Apie 85,000 pabėgėlių dar gyvena stovyklose; kiti yra išsibarstę po Vakarų Vokietiją, Austriją, Italiją, Prancūziją ir kitas Vakarų Europos valstybes.

— "Pravda" puola tuos Islandijos laikraščius, kurie rašo apie SSSR kaip apie didžiausią pavojų. Tuo tarpu "pažangieji" tokį pavojų matą JAV elgesy su Islandija, sako "Pravda".

KERSTEN KOMITETAS ATLIEKA PATĮ VERINGIAUSIĄ PASAULINĮ DARBĄ

Atidengtas sovietų brutalumas turi sukrėsti viso pasaulio sąžinę, sako senatorius Douglas

CHICAGA, Ill. — Demokratų senatorius Paul H. Douglas antradienį atsiuntė Kongreso atstovui Fred Busbey (resp. Ill.) telegramą, kurioj iškelia nepaprastą svarbą to darbo, kuri atlieka Kongreso komitetas komunistų agresijai tirti.

Fred Busbey yra Kongreso komiteto komunistų agresijai tirti pakomisijos pirmininkas, vadovavęs apklausinėjimams Chicagoj.

Laukia viso Kongreso žygio

Sen. Douglas savo telegramoj pakomisijos pirmininkui Kongreso atstovui Busbey sako:

"Tie įrodymai, kuriuos Jūsų komitetas pateikia apie sovietinių komunistų neleistiną ir brutalią agresiją Rytinėj Europoj turėtų sukrėsti viso pasaulio sąžinę. Aš turiu didžiausios vilties, kad pabaigus tyrinėjimus, Kongresas vieningai pasisakys už pačią energingiausią diplomatinę akciją pasmerkti ištisų tautinių teritorijų pagrobimą, o taip pat nežmonišką elgesį su buvusiomis laisvomis tautomis ir jų masinius žudymus. Aš ramiu Jūsų komitetą ir jo vedamas žudymų tyrinėjimus Lenkijoj, Lie-Vokietijoj, Čekoslovakijoj, Albanijoj, Rumunijoj, Bulgarijoj ir Vengrijoj.

Senatas jau tarė savo žodį

Toliau sen. Douglas sako savo telegramoj:

"Man pasisekė šiais metais pravesti Senate 241-mą rezoliuciją, kuria Senatas pasmerkė tas žudynes ir brutalią okupaciją, bet aš sveikinsiu kiekvieną tomasinius žudymus. Aš remiu rinti laisvoji pasaulio padėtį Jungtinėse Tautose ir visur kitur. Esu giliai įsitikinęs, kad Atstovų rūmai bus paveikti imtis panašios akcijos, pritariant panašiai rezoliucijai, kurią įteikė Kongreso atstovas Thomas Gordon iš Illinois.

Turime dirbti už išlaisvinimą

Telegramos pabaigoj senatorius Douglas pabrėžė:

"Mes turime dirbti už tų didingų kraštų išsilaisvinimą iš komunistų tironijos ir rodyti pasauliui tikrą žudikišką komunistinės agresijos natūrą ir politiką prieš milijonus pavergtų žmonių. Tuo atžvilgiu jūsų dvipartinis komitetas atlieka patį vertingiausią pasaulinį darbą".

Saugumo tvarka "demoralizuoja" mokslininkus

Nukenčia karo pramonė, sako Dr. Vannevar Bush

WASHINGTONAS, D. C. — Garsusis atominės fizikos mokslininkas Dr. Vannevar Bush įspėjo per Kongreso komitetą vyriausybę, kad jos naujoji saugumo tvarka demoralizavusi Amerikos mokslininkų bendruomenę ir pakenkė naujųjų ginklų tyrinėjimų programai.

Dr. Bush, karo metų vadovavęs mokslinei įstaigai naujiesiems ginklams tyrinėti, kaip spėjama, turėjo galvoj Dr. Oppenheimerį, buvusį Los Alamos atominių laboratorijų direktorių ir vėliau vyr. AEC patarėją, pašalintą iš šių pareigų, kaip nepatikimą mokslininką.

Gynybos sekretorius Wilsonas kiek anksčiau yra pareiškęs, kad mokslininkai tegu neįsivaizduoją esą tokia privilegijuota klasė, kuriai reikėtų išleisti specialius, nuolaidesnius saugumo nuostatus, negu visiems kitiems piliečiams.

IRGI PROPAGANDISTĖ

MUENCHENAS, Vokietija. — Hollywoodo artistė Jane Russel, kurios filmai, kaip "French Line" ir kiti nepraeina pro Amerikos cencorius dėl nepadorių scenų, tarė žodį per Laisvojo Europos radiją į pavergtas tautas anapus Geležinės uždangos.

Savo pranešime "apie tikėjimą" ką tik iš Paryžiaus atvykusi aktorė pareiškė, kad "tikėjimas į Dievą didžiai sumažina baimę" ir t.t.

Vėliausios Žinios

— Pagautas Amerikos šnipas Sydney Petersen, tarnavęs šalies apsaugos tarybos saugumo įstaigoj, turėjęs priėjimą ir prie Olandijos karinių paslapčių. Olandijos vyriausybė gavusi įspūdį, kad Petersen turėjo teisę naudotis slaptomis žiniomis, bet JAV įstaigos tai neneigė.

— Po dienos derybų tarp Adenauerio ir Mendes-France dėl Saaro ateities iš Paryžiaus pranešama, kad šiuo klausimu būsią galima susitarti ki 9 valstybių bendros konferencijos.

— Valstybės sekretorius John Foster Dulles išskrido į Paryžių. 9 valstybių konferencijoj bus sprendžiamas Vokietijos apginklavimas, o NATO tarybos susirinkime bus V. Vokietija formaliai pakviesta įstoti į šią Vakarų bloko gynybos organizaciją.

—Komunistinė Kinija sutelkė 200 lėktuvų, tarp jų ir sovietų MIG, kurie, Tautinės Kinijos spėjimu, numatyti puolimui prieš pakrančių salas.

— Anglijos vyriausybė įspėjo streikuojančius uostų krovėjų grįžti į darbą. Priešingu atveju prekėm (svarbiausia maisto) krauti bus panaudota kariuomenė.

— Fed. mokesčių įstaiga pareikalavo "komitetą už teisingą bylos sprendimą Rosenbergams" $124,121 mokesčių. Šis komitetas surinkęs šnipams ginti apie $500,000.

ATĖJĘ BOLŠEVIKAI TUOJ SULAIKĖ SANTAUPAS, ATĖMĖ AUTOMOBILIUS

Paskui iškeitė litus į beverčius rublius

CHICAGA, Ill. — Vertingų duomenų apie Lietuvos ūkio nacionalizaciją ir sovietizaciją pateikė slapyvardžiu "John Daniel" prisidengęs buvęs aukštas prekybos komisariato valdininkas sovietų laikais Vilniuje.

Daniel smulkiai papasakojo, kaip buvo sužlugdyti sovietams atėjus Lietuvos pramonė, prekyba, ekonominės institucijos, bankai ir kt.

Sovietams įsigalėjus, visos ekonominės Lietuvos institucijos nustojo savo savarankiškumo. Lietuvos bankas pavirto tik TSRS banko skyriumi. Lietuvos piliečių santaupos buvo sulaikytos bankuose ir neišmokamos savininkams. (daliai vėliau buvo išmokėta kiek santaupų, bet beverčiais rubliais). Privatūs automobiliai nacionalizuojami be kompensacijos. Privatinė prekyba atimama nuo savininkų ir pavedama kooperatyvams tvarkyti.

Tuoj ištuštėjo krautuvės

Ryšium su šitomis drastiškomis priemonėmis netrukus Lietuvoje ėmė kilti kainos. Smulkios apyvartos prekių kainos pakeliagubėjo, o aprangos, batų ir šiaip geresnių daiktų, iš viso sunku buvo gauti, nes atsibastę į Lietuvą rusai stengėsi patys pirmoje eilėje "apsipirkti".

Apgavo ūkininkus

Apie Lietuvos žemės ūkio sovietizaciją liudijo "Klivio" slapyvardžiu vienas žemės ūkio specialistas, kuris sovietų pakeitimus žemės ūkio srity Lietuvoje turėjo progos stebėti iš arti.

Jis nupasakojo sovietų klastingumą, kurį jie pradžioj naudojo, nenorėdami prieš save nuteikti ūkininkų. Nepriklausomos Lietuvos padaryta plati žemės reforma ir gerovės pakėlimas pastatė ant kojų ūkininkus, kurie buvo priešingi žemės kolektyvizacijai. Tarybinis žemės ūkio komisaras Mickis pradžioj suteikė ūkininkams garantijas, kad tie, kurie patys žemę dirba ir nesinaudoja svetima darbo jėga, galės ir toliau valdyti savo ūkius. Bet vėlesnė praktika parodė ką kitą.

Popietinė sesija

Prie liudininkų stalo buvo iškviesti jau pirmadienį liudijęs Jonas Talalas ir jo vertėjai Vytautas Bildušas ir Algimantas Kezelis. Spaudos fotografai ta proga padarė visų sėdinčių prie liudininkų stalo nuotraukas.

Pakomitečio pirmininkas auditorijos akyvaizdoje iškvietė žinomą Chicagos lietuvių veikėją Antaną Rudį, kuris savo darbu daug prisidėjo prie Lietuvos pavergimo tyrinėjimų sekmingumo.

Sen. Douglas telegrama

Popietinėje sesijoje atst. Busbey perskaitė tik ką gautą iš Illinojaus senatoriaus Paul Douglas telegramą, kurią senatorius sveikino pakomitečio atstovus, liudininkus ir visą apklausinėjime dalyvaujantį personalą. Senatorius iškėlė kongresinio komiteto nuopelnus, atskleidžiant sovietų vartojamus metodus prieš silpnesnes tautas. Jis pareiškė, kad reikia dirbti jog tos tautos būtų išlaisvintos iš sovietų vergijos. (Sen. Douglas telegrama dedama atskirai).

Ukrainiečių liudijimai

Antradienį priešpietinėje sesijoj JAV kongreso pakomitetis apklausinėjo tris liudininkus: baltarusį Vasil Puntis, ir ukrainas "prof. Roman" (slapyvardė) bei Simen Pidrani. Apklausinėjimo metu iškilo sovietų nusikalstamieji darbai, taikant represijas prieš sovietizacijai priešingus ūkininkus.

Draudimo bendrovės apgaudinėja žmones

GALIAUSIAI SUSIRŪPINO IR VALDŽIOS ĮSTAIGOS

WASHINGTONAS, D. C. — Federalinės verslo kompanijos pirmininkas Edward Howrey apkaltino 17 Amerikos draudimo kompanijų, kurios savo reklamose skelbia klaidingus pažadus apie klijentų gydymą ligoninėse, apie nelaimingus atsitikimus ir šiaip sveikatos draudimo sąlygas.

Tarp 17 kaltinimų kompanijų fed. verslo komisija mini ir 4 didžiąsias Amerikos draudimo bendroves:

Mutual Benefit Health and Accident Association of Omaha (Mutual of Omaha); **Bankers Life and Casualty Co. of Chicago; Reserve Life Insurance Co. of Dallas; United Insurance Co. of Chicago. (The White Cross Plan);**

Kitos 13 kompanijų

Be minėtų 4 didžiųjų kompanijų vyriausybė be to kaltina žmonių apgaudinėjimu šias kitas bendroves: American Hospital and Life Ins. Co. of St. Antonio; American Life and Accident Ins. Co. of St. Louis; Automobile Owners Safety Ins. Co. of Kansas City; Commercial Travelers Ins. Co. of Salt Lake City; Commercial Travelers Mutual Accident Assn. of Utica; Guarantee Reserve Life Ins. Co. of Hammond; Guarantee Trust Life Ins. Co. of Chicago; Ill. Commercial Mens' Assn. of Chicago; La Salle Casualty Co. of Chicago. Life Ins. Co. of America of Willmington; Prudence Life Insurance Co. of Chicago; Southern National Ins. Co. of Little Rock; Travelers Health Assn. of Omaha.

Šios 17 kompanijų per metus paiima $300 milijonų premijų iš apdraustų žmonių.

Nehru posėdžiavo su Ho Chi Minth

Susidomėję Indokinija

HANOI, Indokinija. — Indijos ministeris pirmininkas Nehru, pakeliui į Peipingą, susitiko su naujaisiais Hanoi valdytojais, Vietminto prezidentu Ho Chi Mith ir kitais komunistų vadais.

Prieš susitinkant su Ho, premieras Nehru pasakė korespondentams:

"Aš noriu susipažinti su jo (Ho) pažiūromis apie Pietryčių Aziją ir jo paties šalį (Vietmintą, prie kurio dabar priskirtas ir Šiaurės Vietnamas su didžiuoju Hanoi miestu). Indija yra labai susirūpinusi šios pasaulio dalies taikiu problemų sprendimu".

Ką skelbia apie lietuvius svetimieji

Valstiečių Tarptautinės Sąjungos ketvirtasis kongresas, baigdamas JA V-se savo darbus, paskelbė specialų atsišaukimą į viso pasaulio jaunimą. Tai buvo įspūdinga valstiečių atstovų manifestacija, dar kartą išryškinusi visą bolševikų klastingumą ir smurtą. Kongrese daugiausia dalyvavo atstovų iš pavergtųjų Rytų ir Vidurio Europos kraštų, tarp jų ir didelė lietuvių delegacija. Pirmą kartą kongrese dalyvavo ir Azijos kraštų valstiečių sąjūdžio atstovai. Apie kongreso eigą, darbus bei nutarimus plačiai informavo radijai ir spauda, užakcentuodami vieningą valstiečių atstovų pasisakymą prieš raudonąjį imperializmą. Valstiečių Internacionalo žinių tarnyba anglų k. paskelbė pranešimą apie žemės ūkio padėtį Lietuvoje su J. Audėno komentarais.

Amerikiečių **New York Times** š. m. spalio 4 d. smarkiai užsipuolė Sovietų atstovą Jungtinėse Tautose A. Višinskį, tariamai siekiantį taikos bet nieko nekalbantį apie komunistinį imperializmą. Dienraštis, nusakęs Višinskio praeitį, o ypač išryškinęs jo, kaip raudonojo prokuroro, vaidmenį, kur pagal jo kaltinimus buvo pasiųsti į mirtį visa eilė žymiausių komunistinių veikėjų, ta proga primena, **kodėl Višinskis nieko nešneka apie tai, kaip bolševikai užpuolė Suomiją, Lenkiją, pagrobė Pabaltijo valstybes ir kt.** Višinskis šneka apie dideles išlaidas karo reikalams JAV biudžete, bet kodėl jis nieko nepasako apie tai, kaip bolševikai klastoja savo biudžetą, visą eilę kariniams reikalams išlaidų paslėpdami "neutraliose pozicijose".

Amerikiečių žurnalisto Salisbury išgyvenimus cituoja tiek pačių amerikiečių, tiek ir vokiečių spauda. Salisbury savo aprašymuose mini, kad pabaltiečiai, kurių ne vieną jis yra sutikęs taip pat Maskvoje, dar ir šiandien yra geriausiai Sov. Sąjungoje apsirengę žmonės.

Apie pavergtus lietuvius spalio mėn. numeryje daug rašo ir "Reader's Digest", leidžiamas 12 kalbų 17.5 mil. tiražu. Jo vedamajame kitas pasižymėjęs amerikiečių žurnalistas, David Lawrence, pacitavęs Kersteno rekomendaciją Eisenhoweriui, įspėja laisvąjį pasaulį, kad netikėtų bolševikų propaganda ir galimu taikiu sugyvenimu su Maskva. Tas pats "Readr's Digest" spalio mėn. numeryje persispausdino iš "Life" žurnalo buv. VMD pulk. Burleckio pasakojimus apie Lietuvos partizanus. Jie pavadinti **"Kaip Kremlius elgėsi su pavergtaisiais".** Ir jam pačiam, Burleckiui, lietuvių kova palikusi tokį įspūdį, jog galiausiai net apsisprendęs visai bėgti. Įsiutęs dėl nepalaužiamo lietuvbių pasipriešinimo, Stalinas "miško brolių" likviduoti pasiuntė gabiausius savo galvažudžius — Kruglovą ir Sierovą, dabartinius KGB viešpačius Maskvoje. Ypač žiaurus buvo Kruglovas, kurio vykdomas partizanų gaudymas buvo žiauresnis už žvėrių medžiojimą. Tokio žiaurumo negalėdami ištverti net patys žvėriškiausi emvėdistai stengdavosi viską užmiršti "vodkoje".

Laisvieji lietuviai didžiuojasi savo narsiais broliais ir sesėmis pavergtoje tėvynėje, kurių drąsa ir taurumas paveikė net MVD budelius.

JAV leidžiamas vokiečių "New York Staats-Zeitung und Herald" 1954 m. rugsėjo 30 d. Nr. 234 pakartojo vokiečių spaudoje jau anksčiau pasirodžiusią žinią **apie Lietuvoj esančius vokiečius** ir lietuvių suteiktą jiems pagalbą. Žinioje plačiai minimi Šiauliai ir skelbiama šiuo metu juose dar gyvenant apie 400 vokiečių. Netoli Šiaulių esą įkurtų mongolų.

Ohio valstybėje leidžiamas "Revue" rašo, kad didžiosios imperijos, kaip pvz. britai, palaipsniui pasitraukė iš savo buvusių kolonijų. Tačiau apie tai visai negalvoja Sovietai, kurie **nė nemano savo noru pasitraukti iš Lietuvos, Bulgarijos ir kitų kraštų,** užgrobtų diktatūrų. Panašią mintį visa eile tipingų pavyzdžių išryškino ir Brazilijos dienraštis "O Journal", pastebėdamas, kad pirmąja raud. komunizmo auka krito Ukraina. Tai buvo pirmasis civilizuotam pasauliui įspėjimas apie barbariškus čekos, GPU ir NKVD metodus. Deja, to kruvino šauksmo neišgirdo laisvasis pasaulis — ir tada atėjo eilė Pabaltijo kraštams, Lenkijai, Čekoslovakijai, Kinijai etc. Ar išgirs laisvasis pasaulis ir dabartinį įspėjimą, ypač kai sustiprėjo visokie įrodinėjimai apie tariamą bolševikų sugyvenimą šalia laisvojo pasaulio?

Portugalų "Voz da Fatima" įdėjo gražų straipsnį apie lietuvių sąjūdį Fatimoje.

Prancūzų Komitetas už Laisvąją Europą atsiuntė pasveikinimą Pabaltijo Santarvės ir bendradarbiavimo sutarties 20 metų sukakties proga. Sveikinime reiškia įsitikinimą, kad vis tiek ateis tokia diena, kada visa Europa, pasekusi Baltų pavyzdžiu, bus apjungta ir išplės bendradarbiavimą su tokiu pat brolišku pasitikėjimu, šį kartą apimdama teritoriją nuo Bresto iki Pripetės, nuo laisvosios Baltijos iki laisvosios Juodosios jūros.

Suomių dienraštis "Helsingin Sanomat" š. m. rugsėjo 21 d. numery paskelbė straipsnį apie mirusį lietuvių dailininką J. Mackevičių, iškeldamas jo kūrybą ir nuopelnus savajam kraštui. Suomių koalicijos partijos (konservatorių) svarbiausias spaudos organas "Uusi Suomi" paskelbė trumpą iš Eltos paimtą santrauką apie Pabaltijo Valstybių Santarvės ir bendradarbiavimo sutarties 20 metų sukaktį.

"Heimatstimme", Lietuvos vokiečių organas, įsidėjo E. pranešimą apie vykdomas iš Lietuvos deportacijas, E. informacijas italų k. ir kitos medžiagos. Š. m. rugsėjo numeryje nusiskundžiama Lietuvos vokiečių pabėgėlių likimu Vokietijoje, ypač ūkininkų, taip pat spausdinami nesėniai iš Sibiro grįžusios vienos Lietuvos vokietės išgyvenimai, pavadinti "Tarp Nemuno ir Šešupės".

Schwaebische Landeszeitung rašo apie vysk. V. Padolskio vizitus Vokietijoje, plačiau pavaizduodamas atsilankymą Attenhausene, kur dirba jo studijų draugas. Ta proga taip pat primenamos pavergtųjų kančios už geležinės uždangos. (Eltos)

SANTIAGO, CHILE. — Alberto Cabrero, 23 metų amžiaus jaunuolis, buvo sušaudytas už nužudymą 1953 m. siuvėjo Jaime Schneider. Santiago kalėjimo pareigūnas Jose Yanez (dešinėje) duoda įsakymą šauti.

Visi aukoja Tremtiniams. Nepadėk šio laikraščio neužsirašęs Balfo iždininko adreso.

Iždininko adresas:

I. DAUKUS, 3339 W. Evergreen Ave., Chicago 51 Illinois.

TAUPYKITE

Chicagos Stipriausioj Taupymo Įstaigoj

TURTAS - - - - - - $46,000,000.00

ATSARGOS FONDAS - - $3,700,000.00

JUSTIN MACKIEWICH, President and Manager

ĮSTAIGOS VALANDOS: Kasdien, įskaitant šeštad., nuo 9 val. ryto iki 4 p. p. Ketvirtadieniais nuo 9 val. ryto iki 8 val. vakaro. Trečiadieniais visai neatidaroma.

Standard Federal Savings

AND LOAN ASSOCIATION OF CHICAGO

4192 ARCHER AVE., CHICAGO 32

(Archer Ave. at Sacramento)

PHONE: VIrginia 7-1141

NEW Guide Lite Control!

lights your way to brighter, easier, thriftier washdays!

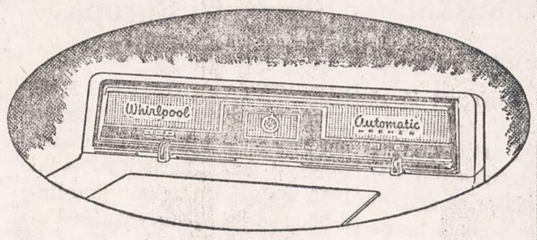

Most convenient, most accurate Control Panel in home laundering!

Whirlpool

ALL FABRICS WASHER and DRYER

THE WHIRLPOOL Fully Automatic Imperial WASHER

Here's effortless Guide Lite Control of the greatest benefits in automatic washing. A touch brings you famous Suds-Miser savings. New Select-a-Level water economy. The precise time and temperature that's best for any fabric. **More exclusives:** Sun-a-Tizer Lamp; Cycle-Tone Signal; Flush-to-Wall Construction.

5 YEAR WARRANTY ON TRANSMISSION

Beams in freshness—WITHOUT SUN-FADING! Colors stay new-bright longer. And, thanks to Whirlpool's **Sun-a-Tizer Lamp,** every piece has springtime fragrance.

Dries clothes free of WHIPPING WINDS! Fluffs them gently inside Whirlpool, in billows of soft-warm air... Created by **ThermaFlow Action.**

Dries, rain or shine, MINUTES-FAST! Perfect drying any time, for any fabric... with new *Delicate* **Fabric Control** and a **complete range** of temperatures.

MORE wonderful Whirlpool benefits:

- **Tempered Heat**—safe, sure. Clothes never come in contact with direct heat rays.

THE WHIRLPOOL Fully Automatic Imperial DRYER

No costly "guessing games" when you dry the Whirlpool Guide Lite way: *safe-sure-fast!* Exclusive new Delicate Fabric Control, and gentle breeze-blown Therma Flow Action give you perfect results with ALL fabrics, from denims to dacrons. **Other Exclusives:** Sun-a-Tizer Lamp and Cycle-Tone Signal.

See a Whirlpool Guide Lite Demonstration in our store.

Come in and see Whirlpool in action in our store!

- **Satin-Smooth Drum**—extra gentle with clothes. Takes big 9-lb. load.
- **Force-Flo Venting**—rids you of lint and moisture... with no pans to empty, no expensive plumbing.
- **Cycle-Tone Signal** calls you when the drying's done; saves steps.

Outdoes All Outdoors

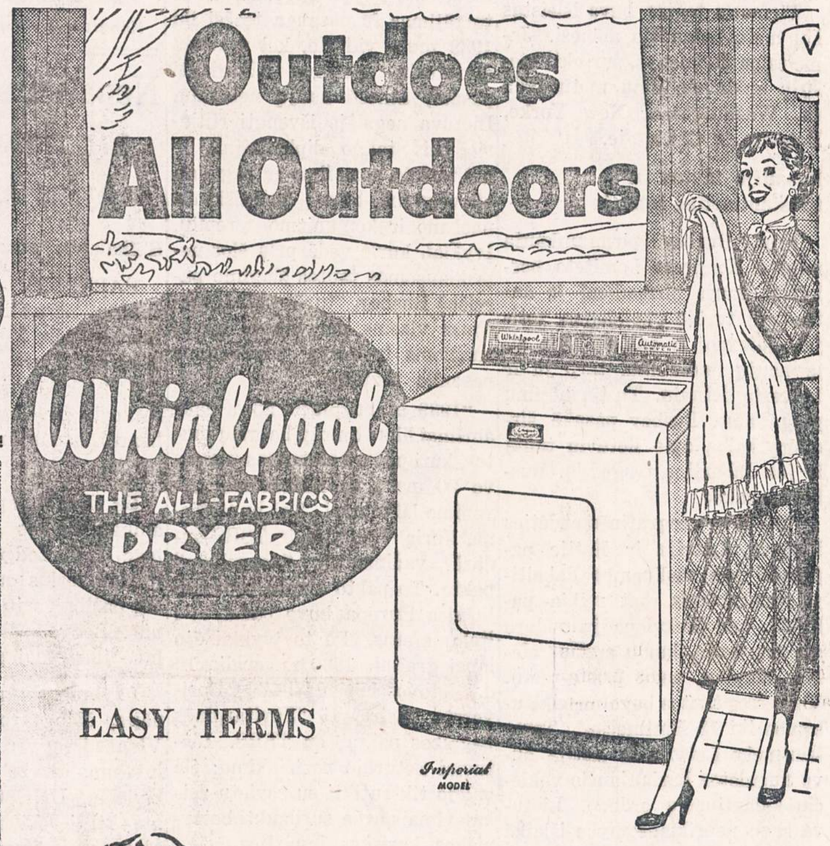

Whirlpool THE ALL-FABRICS DRYER

EASY TERMS

SAVE HOT, SUDSY WATER AND COLD, HARD CASH!

SUDS-MISER

SUDS-MISER

saves over half the cost of soap, hot water and fuel by storing and returning hot, sudsy water for thrifty re-use. It's the top economy feature in automatic washing.

yours only with Whirlpool AUTOMATIC WASHER

GLASER'S APPLIANCE AND FURNITURE COMPANY

5115-5123 S. KEDZIE AVENUE — PRospect 6-1790

OPEN MONDAY AND THURSDAY EVENINGS

BRUNO FRANCIS

PLUMBING & HEATING SERVICE

FREE ESTIMATES

Visit our demonstration room and see NEW, MODERN, AUTOMATIC WATER HEATERS

REMODELING AND NEW

LOW RATES

Work done under City license

FULLY INSURED

GRovehill 6-6803

2915 W. 63rd Street

LIETUVIŲ PREKYBOS NAMAI

Moderniškiausi baldai, 1954 metų modelio televizijos aparatai: ZENITH, MOTOROLA, WESTINGHOUSE, SYLVANIA ir daug kitų. Skalbiamos mašinos, šaldytuvai, gazo šildymui pečiai: SIEGLER, MOORE IR kiti. Radio aparatai, kilimai, spyruokliai, matracai ir visa, kas tik reikalinga namų įrengimams.

Lengvi išmokėjimai, sekmadieniais jokių taksų.

FURNITURE CENTER INC.

Įmonės vedėjas JUSTAS LIEPONIS

3222-24-26 So. Halsted Str. VIctory 2-4226

Įmonė atidaryta. Pirm., Ketv. 9-9:30 Kitomis dien. 9-6. Sekm. 10-5 val.

Už Geležinės uždangos

Prastai Lietuvoje su žemės ūkiu

Net "Pravda" š. m. rugsėjo 30 d. užsipuolė Lietuvos žemės ūkio vadovus ir Lietuvos kom. partijos vadovybę, kad "atsiliekama". Lietuvos laikraščiai š. m. spalio 1 d. gavo persispausdinti "Pravdoj" paskelbtą minimąjį V. Kornilovo straipsnį, pavadintą "Kodėl LTSR atsilieka vykdant žemės ūkio darbus?" Straipsnyje, be kita ko, rašoma: "Susidaro įspūdis, kad respublikinės organizacijos tik formaliais sumetimais daro nutarimus, liečiančius žemės ūkio klausimus, kad galėtų pasakyti: mes turime šiuo klausimu nutarimą". Kom. partijos c. k. apkaltintas, kad silpnai organizavo "masinį politinį darbą kaime ir blogai mobilizavo dirbančiuosius neatidėliotiniems žemės ūkio darbams". Lietuva savo žemės ūkio darbais yra atsilikusi nuo kaimyninių kraštų. Visi žino, ką toks "Pravdos" papeikimas reiškia. Ir kaip neatsiliks, jei Lietuvoje apstu tokių pavyzdžių, kur. pvz. š. m. rugsėjo 29 d. iškelia per Vilniaus radiją kad ir Druskininkų rajono "Taikos" kolūkio zootechnikas Latikas. Kalbėdamas apie kolūkyje veislei paliktas 28 telyčaites, jis pažymi, kad tik 8 iš jų buvo rastos tinkamomis iš "produktyviausių visuomeninės bandos karvių", o kitos 20 — "kontrakcijos keliu įsigytos iš kolūkiečių, kurių karvės... davė didžiausią pieno išmilžį". Šituo pasakymu atskleista ir visa sovietinio žemės ūkio "paslaptis" — kad geriausias telyčaites tenka skolintis iš "buržuazinių liekanų"...

Šiais metais "Tiesoje" iki įkyrumo rašyta apie gamybos didinimą ir ypač spartesnį duoklių atidavimą. Norint pasiekti geresnių privalomųjų pristatymo normos 35%, taip pat nurašytas kolūkiams ir padieniams pristatytojams įsiskolinimas pagal privalomuosius grūdų pristatymus bei atlyginimą natūra už MTS darbus. Matyti, ir partija įsitikino, jog net ginkluoti MVD daliniai nebegali išreikalauti iš elgetynų jiems skirtųjų duoklių. Užtat kolektyvininkai viliojami į naujas pinkles, privertus juos sudaryti grūdų pardavimo sutartis su vartotojų kooperatyvais. Į Rusiją reikalaujama kuo daugiausia išvežti iš Lietuvos net ir šieno, o kolchozininkams partija siūlo tenkintis silosavimu bulvienojų, piktžolių ir kitų augalų, kuriuos tegali ėsti tik iš bado dvesią gyvuliai.

N. Lietuvos laikais per Vėlines Kauno kapinėse susirinkdavo tūkstančiai žmonių, kurie prisimindavo savo mirusius artimuosius ir kapinėse palaidotus valstybės vyrus bei visuomenės veikėjus. Ypač įspūdingos iškilmės būdavo karių kapinėse prie impozantiško karių paminklo. Tačiau šį paminklą, paskiausiai gautomis žiniomis, bolševikai pradėjo 1952 m. pavasarį griauti. Žmonės ir dabar per Vėlines ir Visus Šventuosius sueina į kapus. Karių paminklą tuomet apsupa milicija, kuri prie jo neleidžia prieiti, nes žmonės stengiasi ant paminklo uždėti gėlių ir degančių žvakučių. Nekartą pasitaikydavo, kad ir pro tokią milicininkų "užtvarą" pralindę vaikai uždegdavo žvakutes, kurias paskum milicija kepurėmis nudaužydavo. 1953 m. minimasis karių paminklas buvo apvestas 3 m. aukštumo medine tvora, kurios lentos iš oro buvo dar sustiprintos vielomis. Bet su laiku žmonės tas vielas apkarpė, o į lentas prirašė visokių tautinių šūkių. Toji pati scena per Vėlines kartojasi kasmet ir baigiasi minios didingai giedamu Tautos himnu. Pasitaikydavo, kad milicija stengdavosi kurį nors iš demonstrantų suimti, bet žmonės milicininkų neprileidžia prie numatytų jų aukų. Pereitais metais per Vėlines aplink šį paminklą buvo sustatyti jau ne eiliniai policininkai, bet leitenantai ir vyr. leitenantai. Tačiau ir vėl pasikartojo įprastinės scenos, nors pačioje minioje buvo ir neuniformuotų milicininkų. (Elta)

8 metų amžiaus plėšikas

8 metų amžiaus vaikas prisipažino policijai per pastaruosius 3 mėnesius apiplėšęs 10 namų.

Jis buvo areštuotas, kai su savo 11 metų sesute mėgino įsilaužti į antrą aukštą namo, esančio 2508 Chicago. Vaikas sakosi prisivoginėjęs pinigais $100 ir $500 brangenybėmis. Pinigus išleisdavęs pirktis saldainiams, ledams ir kitiems daiktams, kurių negaudavęs namie, o brangenybes dalindavęs draugams. Jis aiškinosi, kad į namus galėdavęs įsilaužti užraktams pasinaudodamas savo peiliu, o jei ne — lauždavęsis pro langą.

Jis su sesute sulaikyti apklausinėti, o tėvai paprašyti atvykti pasiaiškinti.

SVEIKATOS SKYRIUS

DR. R. GELŽAITIS

Cukrinė liga

Diabetes mellitus arba cukrinė liga pasireiškia tuo, kad žmogaus organizmas negali naudoti cukrinių medžiagų (angliavandenių). Tos ligos priežastis yra trūkumas tam tikro hormono, kuris gaminimas kasoje (pancreas) ir yra žinomas kaipo insulinas. Yra davinių manyti, kad liga yra paveldoma. Bet taip pat manoma, kad ligai pasireikšti gali padėti nutukimas, persivalgymas, kitos ligos, įvairios infekcijos ir t. t.

Žmonės, ta liga sergą, jaučiasi nuvargę, nuolat išalkę, ištroškę. Jie liesėja, gali pasireikšti įvairūs odos išbėrimai, niežėjimas, pati oda raukšlėjasi. Toks žmogus dažnai jaučiasi mieguistas ir gali turėti įvairius nervinius negalavimus bei skausmus. Kraujas yra perkrautas cukrumi, kurio beveik visada randama ir šlapume. Sunkiuose atvejuose ligonis netenka sąmonės ir gali numirti, jei jam laiku nesuteikiama pagalba.

Cukrinė liga gali susirgdinti ir įvairius kitus organus. Žmogaus pajėgumas mažėja, akies lęšuke gali susidaryti kataraktas; gali susirgti ir akies tinklainė. Nukenčia matomumas, kraujagyslės sukietėja, ypač širdies, ir tai gali būti sunkios širdies ligos priežastimi. Kojų kraujagyslių sukietėjimas gali iššaukti kojų, ypač kojų pirštų, gangreną (nupuvimą) ir jų amputavimas gali pasidaryti neišvengiamu dalyku. Įvairaus pobūdžio skausmai (nerviniai ir raumenų) gali varginti ligonį. Odoje dažnai pasireiškia įvairios votys ir infekcijos. Be to, gali susidaryti tam tikras geltonas pigmentas ir gadinti išvaizdą.

Gaila, kad iki šiol nesurasta priemonių, kurios sulaikytų ligos pasireiškimą. Bet reikia manyti, kad higieniškas ir išmintingai tvarkomas žmogaus gyvenimas gali kartais būti faktorium, kuris sulaiko ligos pasireiškimą, nes ne visi vienų tėvų vaikai suserga ta liga. Žinoma, tai dar nėra įrodymas, kadangi ir paveldėjimo savybės gali būti pas tų pačių tėvų vaikus skirtingos.

Susirgus tąją liga, reikia kuo sąžiningiausia ją gydyti, tai yra kontroliuoti. To atsiekiama, lengviau sergant, dietos pagalba, o sunkiau susirgus, be prisilaikymo dietos, tenka vartoti insulinas, kuris duodamas injekcijos pagalba, nes žmogaus skilvis suvirškina tą hormoną ir jis pasidaro neveiklus.

Griežtai prisilaikant gydytojo nustatyto režimo, žmogaus gyvenimas gali būti beveik visai normalus ir nemalonios tos ligos komplikacijos gali būti išvengtos.

— Mažieji lietuviukai tremtyje nori mokytis. Padėk jiems savo auka!

Kas 5 minutės suvažinėjamas žmogus

Krašto eismo saugumo tarybos suvažiavime Chicagoje kai kurių kalbėtojų buvo reikalaujama, kad vairuotojai saugiai važinėti automobiliu mokytųsi jau nuo pat mažumės, net nuo vaikų darželio, nes tada žmogus geriau įprasiąs į saugų vairavimą.

Suvažiavimas, kuriam pasveikinimą atsiuntė ir prezidentas Eisenhoweris, rūpinasi surasti būdus sumažinti eismo nelaimėms. Pasirodo, jog Amerikoje per 10 minučių tose nelaimėse žūva 2 žmonės ir padaroma $175,000 nuostolių. Per metus suvažinėjama 97,000 amerikiečių ir pridaroma 9 bilijonai 700,000,000 dolerių nuostolių. Sužeidžiama per metus 9,600,000 žmonių.

Tokie yra nuostoliai JAV automobilių fronte kasmet.

— Ar jau aukojai šio vajaus metu tremtiniams gelbėti?

NOW TRY THE MOST MODERN SHAVER!

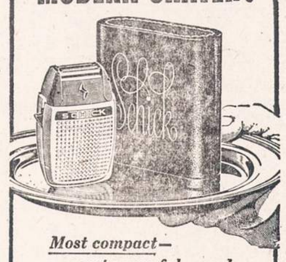

Most compact— most powerful — and Super-Honed for Super-Shaves!

NEW CUSTOM SCHICK

Discover how easy close, clean shaving can be. Try the world's newest shaver. The only shaver with modern *Bulk-Free Design.* The only shaver scientifically sized to fit your face, everywhere.

What's more, only Schick's exclusive, precision honing process makes possible *Super-Honed* heads to give you *Super-Shaves.*

Make Our FREE Home Trial

Take home a New Custom Schick for 14 days. Then keep it — or get a full refund. Try the world's most modern shaver at absolutely no risk!

New Custom Schick in slim-lined Caddie Case, $28.75 • *Schick* "20," $26.50 • Schick Colonel, $19.95

$5 TRADE-IN SPECIAL! for your old electric shaver!

We'll give you a $5 allowance on your old electric shaver—any make or condition—when you buy a new Schick—any model!

Union Appliances

40 S. CLINTON ST. DEarborn 2-4838

Open Monday and Thursday Evenings

Now at

SOLTIS

TWIN-SYSTEM

REFRIGERATOR-FOOD FREEZER

TWO GREAT APPLIANCES IN ONE

Think of it! A real food freezer and a spacious refrigerator... with completely automatic defrosting. G-E Twin System provides separate refrigeration in the freezer and in the refrigerator. Each compartment is separately insulated. Over 9½ cu. ft. capacity.

MODEL LM-95K FORMERLY PRICED $449.95

SPECIAL SALE PRICE 319.95

YOU SAVE $130.00

NEW G-E REFRIGERATOR WITH

REVOLVING SHELVES

PUTS ALL FOOD AT YOUR FINGERTIPS!

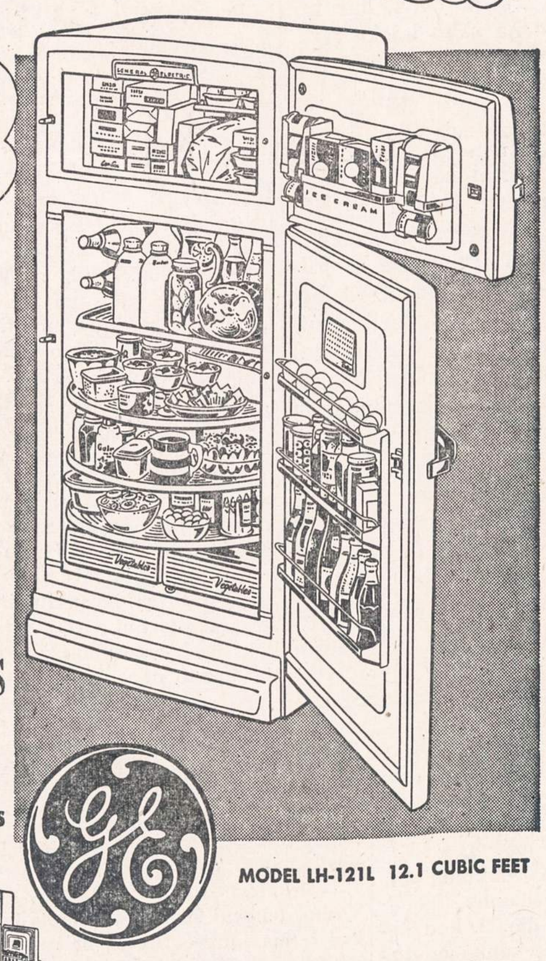

PLUS

ALL THESE NEW FEATURES!

- fold away bottle racks
- ice cream rack—juice can dispenser
- adjustable door shelves
- mini-cube ice trays

EASY TERMS

After Small Down Payment

Two separate appliances in One cabinet!

A big automatic defrosting refrigerator . . . and a true zero-degree freezer that holds up to 89 packages of frozen foods!

MODEL LH-121L 12.1 CUBIC FEET

REFRIGERATOR-FREEZER COMBINATION

IŠ TOLI AR IŠ ARTI PIGIAI

PERKRAUSTAU

(MOVING)

BALDUS IR ĮVAIRIUS DAIKTUS.

Perkraustymas saugus, greitas ir tvarkingas. Viskas apdrausta.

ANTANAS VILIMAS

1841 So. California Ave.

CHICAGO, ILLINOIS

Telef.: ROckwell 2-2282

PIGIAI IR SAUGIAI

PERKRAUSTAU

BALDUS

VIETOJE IR IŠ TOLIAU

K. EIDUKONIS

Turiu naują didelį sunkvežimį, specialius įrankius ir apdraudas

6930 So. Talman, Chicago 29, Ill.

Tel. GRovehill 6-7096

SUSTINGĘ SĄNARIAI

Sutinusiems ir paraudusiems kelių, pirštų, kojų, pečių, nugarkaulio arba geliančių sustingusių raumenų skausmui sumažinti vartokit naują skiedinį PENA-HEAT. Pas savo vaistininką galit gauti ąsotėlį tik už $1.50 arba kreipkitės į STAR PHARMACAL Co., 957 No. Ashland, Chicago 22, Ill.

FABER HARDWARE

2425 S. Western Ave.

VI 7-6664

- HARDWARE
- ELLIOT DAŽAI
- ĮRANKIAI
- STIKLAS
- ELEKTROS IR PLUMBING REIKMENYS.

Vargstate dėl Ulcerių?

Dabar galite gauti Saugią Efektingą — Greitą

PAGALBĄ

nuo diagnozės nustatytų ULCERIŲ simptomų

"AQUABICIN"

SULAIKO spaudžiantį skausmą
PAŠALINA erzinančius gazus
MAŽINA pilvo jautrumą
PADEDA ramiam miegui atgauti.

Dabar galite valgyti ką norite.

NETURĖSITE NEMALONUMO, NEJAUSITE IŠPŪTIMO IMDAMI AQUABICIN

Pasiųskite paštu šį kuponą norėdami gauti DYKAI PAVYZDĮ išbandymui. Arba siųskite $3.50 trijų savaičių vartojimui.

SIŲSKITE KUPONĄ ŠIANDIEN

Vardas .....

Adresas .....

Miestas .....

Valstybė .....

AQUABICIN CO.

P. O. Box 51, Chicago 17, Ill.

SOLTIS HOME APPLIANCES AND FURNITURE

2647 W. 51st ST. HEmlock 4-7095

OPEN MONDAY AND THURSDAY EVENINGS

Kas NAUJIENŲ nėra lietęs.
Dar ne pilnai apsišvietęs,
O NAUJIENŲ tiesos žodis
tikrą kelią jiems parodys.

NAUJIENOS

THE LITHUANIAN DAILY NEWS

Published Daily Except Sunday by The Lithuanian News Pub. Co., Inc.
1739 South Halsted Street, Chicago 8, Ill. HAymarket 1-6100

Entered as second-class matter March 7, 1914 at the Post Office at Chicago, Ill., under the Act of March 3, 1879.

Subscription Rates:
$9.00 per year in Canada
$9.00 per year outside of Chicago
$10.00 per year in Chicago
[illegible] cents per copy.

Užsakymo kaina:
Chicagoje—paštu:
Metams $10.00
Pusei metų $5.50
Trims mėnesiams $3.00
Vienam mėnesiui $1.25
Chicagoje per išnešiotojus:
Viena kopija ..... 5c.
Savaitei ..... 30c.
Mėnesiui $1.25

Jungtinėse Valstybėse, ne Chicagoje:
Metams $9.00
Pusei metų $5.00
Trims mėnesiams $2.50

Užsieniuose:
Metams $11.00
Pusei metų $5.50
Trims mėnesiams $3.00

Naujienos eina kasdien, išskiriant sekmadienius. Leidžia Naujienų Bendrovė, 1739 S. Halsted Street, Chicago 8, Illinois. Telef.: HAymarket 1-6100.

Pinigus reikia siųsti pašto Money Orderiu kartu su užsakymu.

Nusikaltimų Kodeksas JT Darbotvarkėje

Į Jungtinių Tautų suvažiavimo darbotvarkę, tarp kitų dalykų, tapo įdėtas "Nusikaltimų prieš taiką ir žmonijos saugumo Kodekso Projektas" (Draft Code of offences against the peace and security of mankind). Jisai yra perteiktas šeštajam generalinės asamblėjos komitetui (teisių) svarstyti.

Jau ne kartą esame apie šį klausimą rašę, bet tenka dar sykį prie jo grįžti. Tas Kodekso Projektas, angliškai trumpai vadinamas **"Draft Code"**, buvo pernai ir užpernai iš JT suvažiavimo darbotvarkės išbrauktas, bet jisai, kaip tas negeras pinigas, vis sugrįžta atgal.

Šį kartą nepasisekė jį pašalinti. "Naujienų" skaitytojai turbūt atsimena, jog, JT generalinei asamblėjai besirenkant New Yorke, Amerikos Lietuvių Tarybos Vykdomasis Komitetas siuntė telegramas valstybės sekretoriui Dulles, ambasadoriui Lodge (Amerikos delegatui J. Tautose) ir senato vadams, atkreipdamas jų dėmesį į Kodekso pavojingumą ir prašydami juos pavartoti savo įtaką Jungtinėse Tautose, kad jisai nepatektų į darbotvarkę.

Tačiau šį kartą Kodekso Projektas į darbotvarkę praspruko. Mat, jo autoriai, **JT tarptautinės teisės komisija,** įspraudė jį į savo pranešimą kartu su kitais jame paliestais klausimais. Išbraukti dalį raporto, paliekant kitas jo dalis, nebūtų buvę galima be platesnių diskusijų; o tokios diskusijos būtų sutrukdžiusios darbotvarkės priėmimą. Todėl JAV delegatas nesipriešino tam, kad Kodekso Projektas būtų paliktas. Tai, žinoma, dar nereiškia, kad jisai yra priimtas, — ką savo laiške ALT Vykd. Komitetui pabrėžė ir ambasadorius Henry Cabot Lodge. Bet reikia žiūrėti, kad to neatsitiktų.

* * *

Amerikos juristai arba nesusivokia šiame klausime, arba nenori užimti jo atžvilgiu griežtai neigiamą poziciją. Chicago Tribune korespondentas rašo, kad pereitą vasarą Paryžiuje, kur posėdžiavo JT tarptautinės teisės komisija, Amerikos atstovas teisėjas Douglas L. Edmonds susilaikė nuo balsavimo — atseit, nepritarė, bet ir nebalsavo prieš. Jei panašiai elgsis ir Amerikos atstovas generalinės asamblėjos teisiniame (šeštajame) komitete, tai komitetas gali nubalsuoti, kad Kodekso Projektas būtų pasiūlytas su palankia rekomendacija asamblėjos pilnačiai; o ką ji nutartų, sunku pramatyti.

Reikia pastebėti, kad Kodekso kenksmingumo neįžiūri net daugelis teisininkų tų tautų, kurioms jisai būtų ypač pavojingas. Už jį karštai agitavo žymus rumunų juristas ir tarptautinės teisės ekspertas Pella (pernai miręs); jam rodė pritarimą ir kai kurie iš Lietuvos atvykusieji teisininkai, dargi tokie, kurie yra dėstę tarptautinę teisę universitetuose. Abstrakčiai galvojant, jiems atrodo, kad būtų labai geras dalykas, jei civilizuotos pasaulio tautos priimtų kodeksą (suderintą rinkinį) įstatymų, draudžiančių "nusikaltimus prieš taiką ir žmonijos saugumą". Kas gali būt gražesnio?

Bet ar nebūtų taip pat labai gražu, jei pasaulio tautos pvz. nusiginkluotų ir "perkaltų kardus į noragus"? Tačiau, jei pažvelgsime **į aplinkybes, kuriose pasaulis šiandien gyvena,** tai bus aišku, kad demokratijų nusiginklavimas dabar reikštų savižudystę!

Kalbamam nusikaltimų kodekse yra nuostatų, draudžiančių remti ir net toleruoti sąjūdžius, kurių tikslas yra kelti nerimą svetimose valstybėse, arba padėti žmonėms svetimose šalyse kovoti prieš savo valdžią. Priėmus tokį tarptautinį įstatymą, Jungtinės Valstybės, nenorėdamos jo laužyti, turėtų sustabdyti savo teritorijoje visokią veiklą, siekiančią išlaisvinti **bolševikų pavergtas tautas,** uždaryti Laisvos Europos Komitetą su visais jo skyriais, sustabdyti "Voice of America" radijo programų siuntimą į aną Geležinės Uždangos pusę, uždrausti Amerikos Lietuvių Tarybą ir panašias kitų tautų organizacijas, ir t.t.

Todėl Maskva ir jos satelitai stoja visoms keturioms už Nusikaltimų Kodeksą. Bet laisvosios tautos negali jam pritarti. Kodeksas turi būt atmestas!

APŽVALGA

SUSITARIMAS VENGTI ŠMEIŽTŲ

Abudu Illinois kandidatai į JAV senatą, sen. Paul H. Douglas ir Joseph T. Meek, rugsėjo 21 d. pasirašė prižadą vesti padorią rinkimų kampaniją, nešmeižiant kits kito ir neleidžiant savo šalininkams vartoti šmeižtus. To prižado formulą jiem pasiūlė piliečių komitetas, pasivadinęs Fair Practice Campaign Committee.

Vienas šio prižado punktų skamba taip:

"Aš tuojau viešai atmesiu paramą bet kurio asmens arba grupės, kuri griebsis, mano kandidatūros naudai, metodų arba taktikos, kurias aš smerkiu".

Tačiau viena organizacija neseniai ėmė skleisti Chicagoje lapelius, kuriuose daromas melagingas priekaištas senatoriui Douglas, kad jisai turįs ryšių su priešvalstybiniais elementais.

Dienraštis "Sun-Times" iškėlė aikštėn, kad šmeižiančius lapelius platina Abraham Lincoln National Republican Club. Be to, laikraštis patyrė, kad lapelius užsakė pagaminti republikonų kandidato kampanijos menadžeris Mark G. Van Buskirk.

Kai rep. kandidatas Meek buvo apie tai paklaustas, jisai žadėjo susisiekti su savo kampanijos menadžerium ir pasiteirauti; jisai nemanąs, kad už lapelius buvo užmokėta jo rinkimų fondo pinigais.

Bet tai yra išsisukinėjimas. Jei sąskaitą būtų užmokėjęs ir koks paskiras asmuo, tai lapeliai dėl to nepasidarytų geresni. Republikonų kandidatas privalo juos tuojau viešai pasmerkti ir privalo atmesti paramą to klubo, kuris juos skleidžia. Antraip jisai sulaužytų duotą raštu prižadą nevartoti šmeižtų.

Nėra reikalo įrodinėti, kad sen. Douglas neturi nieko bendra su priešvalstybiniais gaivalais. Jo kova prieš komunizmo agresiją yra žinoma visiems.

Sen. Douglas pravedė senate rezoliuciją pasmerkiančią Sovietų Sąjungą dėl Lietuvos, Latvijos ir Estijos pavergimo.

KUONE VIENBALSIAI

Bolševikų okupuotos rytinės Vokietijos "rinkimuose", pereitą sekmadienį, buvo paduota už komunistų pateiktą kandidatų sąrašą 99.3% balsų. Reikia stebėtis, kad ne 100%.

Kitokių kandidatų nebuvo. Balsuoti prieš valdžios kandidatus buvo uždrausta. Žvalgybininkai stovėjo balsavimo vietose ir žiūrėjo, kad niekas "nesugadintų" baloto, dėdamas jam kokį žodį arba ženklą. Tokiose aplinkybėse nuostabu, kodėl 0.7 nuoš. nebalsavo taip, kaip liepė valdžia. Kas nors dėl to nukentės.

Vinco Krėvės kelionė į Maskvą vaizduojama "Pagundoje". Šį įdomų aprašymą ir V. Mykolaičio, V. Maciūno, A. Senno straipsnius apie Vinco Krėvės kūrybą, rasite knygoje — Vincas Krėvė Mickevičius. Jos kaina $1.00.

Užsakymus adresuokite:
NAUJIENOS
1739 S. Halsted Street,
Chicago 8, Ill.

K. T. DUBYSA

Laikas laužyti tylos uždangą

(Tęsinys)

Sunkiausia bausmė

Senovės inkvizitorių kankinimo priemonės, taikomos savo priešams, buvo laikomos baisiomis. Jos žmogui supurto protą, kelia pasišlykštėjimą, pasibiaurėjimą ir iššaukia neapykantą jų autoriams. Šių dienų raudonųjų inkvizitorių taikomos bausmės savo priešams, tautoms ir valstybėms yra baisesnės, žiauresnės, moderniškesnės, tiesiog sadistinės ir visas fantazijų ribas prašokančios. Kodėl visi atstovai pirmųjų nusikaltimus greitai mato ir išgirsta, juos smerkia, — o antrųjų nemato, negirdi ar dedasi negirdį? Gal mano, kad komunistų teroro kankiniai yra melagiai? Ar tylėjimas prieš aiškius nusikaltimus, genocidinius veiksmus nėra prisidėjimas prie nusikaltimų ir savo rankų sutepimas milijonų nekaltų žmonių, motinų, mažų vaikų, ligonių, senelių ir kitų krauju? Niekas nepasiteisins, niekas nesuras patikėtinų argumentų savo tylėjimui apginti. Šie darbai istorijos bus smerkiami, laikomi žmonijos gėda ir laisvės mindžiojimu bei iš jos pasityčiojimu. Didžiausia šių dienų bausmė žmogui — atidavimas jo komunizmo vergijai ir terorui. Prieš šios bausmės sunkumą, baisumą ir žiaurumą nublunka senovės inkvizitorių bausmės.

Nusikaltimas yra — nėra nusikaltėlio

Nusikaltimas matomas, žinomas, aiškus. Nusikalstamosios medžiagos prirašyta tomų tomai. Yra milijonai gyvųjų liudininkų, yra tūkstančiai nesugriaunamų dokumentų ir visa eilė kitų aiškių ir abejonių nesukeliančių įrodymų. Šimtai atsitikimų patvirtina, kad komunizmas laužo savo pasižadėjimus, sutartis, įsipareigojimus. Vistiek visa toji milžiniška medžiaga laikoma nepatikima, neįrodanti nusikaltėlio kaltę. Trūksta nežinia dar ko, kad leistų nusikaltėlį apkaltinti, taikyti sankcijas, statyti reikalavimus sustabdyti daromus nusikaltimus, įsakyti, neklausant — panaudoti kitas priemones — tautoms padarytoms skriaudoms atitaisyti. Mažesnės reikšmės reikalai susilaukia dėmesio, didesnieji — neatidėliotini nė minutei reikalai — lieka neišgirsti, dingsta stalčiuose, neišvydę dienos šviesos. Štai kilnieji žmonijos lūkesčiai, štai didžiosios viltys, štai teisingumo ir žmoniškumo vaisiai!

Ar laužtina tylos uždanga?

Jau devintą kartą susirinko UNO posėdžiams. Vėl kalbama, žodžiais svaidomasi dėl menkniekių. Kiekvienos sesijos metu pavergtos tautos šaukė, prašė, rašė memorandumus, darė kitokius žygius, atkreipė dėmesį į komunizmo savivaliavimus su pavergtomis tautomis, bet tyla kaip buvo, taip ir tebėra. Atrodo, kad mažai kas išgirsta; atrodo, kad tas reikalas yra pats menkiausias, — nesvarbus, be reikšmės. Tiesa, retkarčiais kaip kas primeta komunistams vieną kitą argumentą, iškelia vieną kitą jų šunišką darbelį, bet tuo viskas ir baigiasi. Naudoti iki šiol uždangai pralaužti metodai, atrodo, savo tikslo nepasieks.

Man atrodo, kad laikas ieškoti kitokių priemonių, net keičiant strategiją, kad galėtume sulaužyti UNO tylos uždangą. Viena iš naujai naudotinų tylos uždangai sulaužyti priemonių galėtų būti visų pavergtų kraštų, esančių laisvėje žmonių, masinis laiškais ar telegramomis kreipimasis į Amerikos vyriausybę, jos ambasadorių UNO, tos organizacijos pirmininką (nesvarbu, kad jis kartais rodo palankumą raudoniesiems), šios sesijos pirmininką ir į tuos asmenis ar kitas vietas, kurias, manau, galės nurodyti lietuviams ALT, kitiems jų atitinkamos organizacijos. Tiesa, ALTo vadovybė gali pasakyti ir duoti nurodymus, kada tas pradėti ir ar laikas tam yra geras. Šis reikalas iš kiekvieno pareikalaus mažo laiko sugaišinimo ir keletos desėtkų centų. Be to, ALTas turi tame dalyke patyrimo iš praeities, kada buvo kovojama dėl Kersteno komiteto. Ar šį kartą pasisektų tikslas pasiekti ar ne, sunku iš anksto pasakyti. Vienas dalykas vistiek pasisektų, tai suaktyvėtų reikiamose vietose pavergtųjų tautų laisvinimo reikalai. Antra, pasaulis per spaudą dar daugiau būtų painformuotas apie pavergtų tautų kovą dėl savo kraštų išlaisvinimo. Trečia, susilauktų didesnio dėmesio neseniai įsikūręs Pavergtų Europos Tautų Seimas, sutrumpintai ACEN (Assembly of Captive European Nations).

Mano nuomone, šis reikalas atitinkamų veiksnių privalėtų būti pastudijuotas, patikrintas ir jei pasirodytų, kad kas nors kovoje dėl pavergtų tautų laisvės išeitų ar kad ir ne, bet būtų sujudinta tylos uždanga UNO organizacijoje. Manau, kad laikas būtų nuodugniau apie tai pastudijuoti, pareikšti savo nuomones per spaudą, susirinkimuose, pasitarti su kitų tautų atstovais ir po to jau eiti prie masinio visų pavergtų tautų žmonių paraginimo atlikti savo pareigas ir kreiptis ten, kur bus nurodyta. Turime laisvę, ją panaudokime sukratymui komunizmo sosto UNO.

(Pabaiga)

Iš mūsų kaimynų gyvenimo

Naujasis Latvijos ministeris JA V-se A. Spekke labai energingai įsijungė į tautos laisvinimo veiklą Amerikoje.

"Latvija" nusiskundžia, kad emigravę į Australiją latviai greit nutausta. Ne tik jaunimas, bet ir senesnio amžiaus ne vienas savo tarpe nebekalbą latviškai. Latvis T. Amtmanis Pietų Australijos dykumuose atrado urano klodus. Vyriausybė jam išmokėsianti už tai žymų atlyginimą.

Mannheime mirė buv. suomių garbės konsulas Latvijoje Lasmanis, 82 metų amžiaus.

Netoli nuo Hamburgo latvis Karlis Smits turi brangiųjų kailių žvėriukų ūkį.

Toronte įvyko Kanados ir JAV latvių sportininkų sąskrydis.

Latvių Tautos Fondas numato išleisti prancūzų kalba leidinį apie Sovietų vykdomą genocidą Pabaltijo kraštuose.

Stockholme rugsėjo 20 d. mirė egzilinės estų vyriausybės min. pirm. Alfreds Maurers. Estijoje jis buvo paskutinio seimo pirmininko pavaduotojas.

Iš Kanados praneša, kad atidengti dokumentiniai Sovietų planai ardyti ir skaldyti "Dauguvos Vanagų" organizaciją. Tai latvių karių organizacija, turinti visame pasaulyje savo padalinius ir veikianti gana plačiai.

Vokietijoje Latvių centriniame komitete naktį iš rugpiūčio 19 į 20 dieną nežinomi asmenys —spėjama, komunistų agentai— išmušė langus ir pagrobė 2,859 latvių registracijos korteles. Tardymas dar eina.

Vokiečių spaudos žiniomis, lenkų egzilinė vyriausybė Londone ruošiasi pravesti rinkimus, pagal kurių rezultatus būtų sudarytas naujas lenkų parlamentas tremtyje. Šis parlamentas veiktų kaip "Lenkijos Respublikos Taryba" ir pavaduotų lenkų "Tautos Tarybą" (Rada Narodova), kuri, pasibaigus jos kadencijai, 1954 m. pavasarį išsiskirstė. Sapieha, paskirtas Zaleskio naujuoju Lenkijos prezidentu, dar vis tebėra rytinėje Afrikoje ir skelbia, kad prezidento pareigas tik tada perimsiąs, kai dabartinis prezidentas bus jau pasitraukęs. Kaip žinoma, lenkų legalia egziline vyriausybe tremtyje neseniai yra pasiskelbęs ir gen. Anderso vadovaujamas "triumviratas". Sapieha turįs šalininkų ir tarp Anderso sekėjų. (Elta)

ALGIRDAS MARGERIS

SAULĖS RŪSTYBĖ

(Ištraukos iš spausdinamo "Saulės Rūstybės" romano)

(Tęsinys)

V.

— Tamsta dažnai guodiesi dusulio sunkumais ir vaistų įkyrėjimais, — pradėjau, žiūrėdamas į ligonę; — jau nekartą prašei mane ką nors daryti, kad nebūtų taip sunku ir įkyru. Atsimenate, kaip aną dieną sakiau, kad dabar yra išeitis, yra proga ką nors daryti? — baigiau klausiamai.

— Ir atsimenu, ir rūpinuosi, kaip čia greičiau pasiekus tą kraštą, kur oras visada sausas ir tyras, o saulutė kasdieną žeme ridinėja, ir smėlio, smėlio — gyvos marios, — sakė ji mano žodžiais, anądien jai pasakytais.

— Puiku, puiku, gerbiamoji. Juo labiau, kad kitokios pagalbos dėl tamstos nėra. O, tiesa, vaistai pagelbsti, bet turi priiminėti juos kasdieną, kaip vandenį, duoną ar druską. Bet vaistai ne duona, ne vanduo, ne druska. Jie nusibosta, įgrysta ir pavirsta nepakenčiamais.

— O, daktare, kaip man jie įgriso! Ir vistiek smaugia, visai neatleidžia.

— Tamstai reikia sauso, lengvo klimato. Čikaginis kaip girnos ant jūsų krūtinės.

— Kaip girnos, — ji ištarė sunkiai, tarsi tikrai jausdama girnas ant savo krūtinės.

O aš žiūrėjau į jos vyrą ir sakiau jam beveik tą patį, ką jau jai aną dieną buvau sakęs:

— Aš kas metai važiuoju į pietines valstybes, kur klimatas sausas, šiltas, tyras ir krūtinei labai lengvas. Toks ne dusina, ne sunkina žmogaus, bet kelia jį, kaip paukštį sparnai. Važiuoju visada vienas. Būtų didelis malonumas jus vežtis drauge.

— Visus tris? — klausė vyras, lyg nieko būtų apie tai su savo žmona nekalbėjęs.

— Taip, tamsta: visus tris. Kitaip juk ir negalima. Šeimą reikia laikyti krūvoj, kaip pinigus saugioj dėžėj.

— Mes ir nenorime skirstytis, — suskubo žmogus. Motina lengvai spustelėjo mergaitę prie savęs. — Bet kad ir čia jau vos nevos beišsimaitiname, o tenai — be darbo... — susirūpino jis.

— Ten darbo sveikam bus daugiau nei čia. Ūkis labai didelis. Darbo bus ir tamstai, ir tamstos žmonai.

— Ką jau ji bedirbs, visada sirgdama.

— Ten ji visai nebesirgs arba labai mažai. Klimato permaina tokiems ligoniams kartais tikrus stebuklus padaro. Ir labai galimas daiktas, kad jos krūtinė ten bus kaip nauja.

— Bet širdis...

— Šviežias, geras maistas ir tyras, sausas oras padarys ir ją kaip naują.

— Tai jau aš visa būsiu kaip nauja, — negalėjo nesijuokti ligonė. — Kaip šita suknelė, kurią vakar pirkau.

— Ne kaip suknelė, bet kaip tamstos dukrelė — tokia jauna ir nauja.

Ji pažiūrėjo į mergaitę, paskui į savo vyrą ir tarė:

— Tai ką manai, Jonuk?

— Jei tik tau būtų geriau, o man blogiau nebus. Aš drūtas, kaip Samsonas, — pūstelėjo jis plačią savo krūtinę.

— Aš pasitikiu mūsų daktaru, kad man ten bus daug geriau.

— Tai važiuokime. Man jau nusibodo dykinėti. Tik dvi dienas tedirbu, o kitos nueina vėjais. Tokia žmogaus gyvenimo tuštybė negali tęstis amžinai.

— Taigi. Jau imame iš santaupų; o jos juk ne jūros, kurių išsemti negalima, — pridūrė žmona.

— Kokios jau čia tos mūsų santaupos. O dabar, kai mažai tedirbu, ir tos baigiasi, — atidengė žmogus savo atsargų menkumą.

— Ten gal nors lygiomis išeitume, — rodė viltį žmona.

— Matote, gerbiamieji, kad ne vien tik dėl nesveikatos turite iš čia išvažiuoti, bet ir dėl duonos, — įsiterpiau.

— Tai jau važiuosime, jei tik gerbiamas daktaras veš, — kone abudu pasakė sykiu.

— Ne tiktai vešiu, bet jau dabar prašau greitai prisiruošti kelionei, nes tuoj po Kalėdų turime išvažiuoti.

— Tai Naujus Metus švęsime jau nebe Čikagoj? — klausė žmona, nudažiusi savo veidą Naujų Metų išvakarių džiaugsmu; nors iš tikrųjų ir buvo ten daugiau džiaugsmo, kurio davė viltis išvažiuoti į saulės kraštą ir pataisyti sveikatą, negu Naujųjų Metų išvakarių viltys ir džiaugsmas.

Aš neiškentęs tariau:

— Nauji Metai man visada atrodo kaip viltys, maišytos su apgaulingu džiaugsmu, kuris pakyla, dangaus šviesą bučiuodamas, o nusileidžia, žemės dulkes laižydamas.

— Daktare! — pašoko ligonė. Matyti, ji dar nebuvo nusivylusi Naujų Metų džiaugsmu ir viltimis.

— Atsiprašau, gerbiamoji. Naujų metų džiaugsmas ir viltys visada baigiasi žiauria apgaule ir nusivylimu. Juk čia viskas jauna, nauja, gražu ir viltinga, čia, žiūrėk, jau viskas pasenę, nublukę, išsisėmę, išsigyvenę ir senatvei estradą užleidę.

— O, daktare! Jūs imate visą metą: jo pradžią ir pabaigą: jaunystę ir senatvę. Aš tik vienų Naujų Metų vakarą, kuris tikrai pastato džiaugsmo ir vilčių rūmus kuo augščiausius.

— Tai ore, gerbiamoji, tik ore, kur jų pamatai būna patiesti ant vėjo sparnų, sienos išvarytos iš džiaugsmo plytų, o stogas dengtas vilčių magijos čerpėmis.

— Būtų geriau žemėje, ant kieto grunto, — pasakė jos vyras.

— Taigi, gerbiamasis. Bet kad tas džiaugsmo ir vilčių vakaras pavirsta į mistikos vakarą, sakau, į dausų vakarą; o todėl viskas ir statoma tik dausose.

— Žydrioje dangaus palubėje, — šypsojosi ligonė, o su ja drauge ir jos vyras, ir aš, ir net mažytė Aldutė, tartum ji čia ką suprastų.

Visi valandėlę tylėjome. Pagaliau pradėjau aš. Bet jau ne apie Naujuosius Metus, o tik apie Naujosios Meksikos valstybę, kurią mes turėsime kone visą pervažiuoti, kol pasieksime pietvakarinę jos kertę, kur mes sustosime.

— Ten saulės namai per visą metą! — pradėjau su dideliu džiaugsmu, tarsi ten jau būčiau ir saulėje maudyčiausi. — Danguje jokio debesėlio, tik viena saulutė su savo skaisčia šviesa, malonia šiluma ir žmogų jauninančia, stiprinančia sveikata. Taip, gerbiamieji. Ir ta saulutė tokia gera ne tiktai dangaus veidui, bet ir žemės, kuris ten banguote banguoja smėlio mariomis ir spindi sidabro spalvų tyrumu. Ten žmonėms takai visada nukloti balto, tyro, minkšto smėlio kiliimais, kad žmonių kojos nesušlaptų, nepermirktų ir neatidarytų durų į jų sveikatą nesveikatai, kaip čia, Čikagoj, kur sergantieji reumatizmu, slogomis ar dusuliu tiesiog nesuskaitomi — tiek daug jų yra. Ten palmių medžiai dangų siekia ir vainikuotomis savo viršūnėmis prisivilioja Dievą, kuris ateina į jas ir iš jų sveikina žmones su sveikatos, džiaugsmo ir laimės vyno kupinomis taurėmis. Matote, kaip ten gera, — baigiau.

Siegler
PATENTED · AUTOMATIC

GAS HEATERS

Galite apžiūrėti visų modelių pečius

MŪSŲ ĮRENGIMUS PRIPAŽINS GAS CO. INSPEKCIJA.
Sudėsime visus vamzdžius į jūsų sienas ir duosime Jums

Vienerių metų aptarnavimo garantiją

Apšildymo patarimai veltui

Užeikite, parašykite arba patelefonuokite mums apie savo apšildymo problemas. Mūsų patyrę inžinieriai noriai pagelbės Jums praktiškai ir pigiausiai išspręsti Jūsų problemas.

OGDEN STOKER SALES & SERVICE

1314 WEST GRAND AVENUE
Phone: SEeley 3-7112-3

Hours: 9 to 5:30 Daily — Mon. and Thurs. 9 to 9

Taupymas yra turtingumo šaltinis

Pradėk taupyti tuojau... Mes mokam aukštus dividendus
Mūsų bendrovės laikomi pinigai apdraustl iki $10,000.

MIDLAND SAVINGS & LOAN ASS'N.

4038 Archer Avenue Tel. LAfayette 3-6719
Sekretorius AUGUST SALDUKAS

Už Taupomus Pinigus Mokame 3½ Nuošimčio

Roosevelt Furniture $1 a 95
Pavasarinis birželio mėn. matrasų ir brangesnių.

IŠPARDAVIMAS

Galite įsigyti naujus matrasus ir springsus Slumberon, Englander, Pilo Rest ir kitų išdirbysčių. Atvykite į šią lietuvišką baldų krautuvę ir pasirinkite moderniškiausių baldų prieinamomis kainomis ir lengvomis sąlygomis.

ROOSEVELT FURNITURE CO.

2310 W. ROOSEVELT ROAD Tel.: SEeley 3-4711
Krautuvė atidaryta sekmadieniais nuo 11 iki 4:30.

PLANINGAS TAUPYMAS MOKA GERUS DIVIDENDUS

Kiekvienas žmogus turėtų atlikamus nuo pragyvenimo pinigus taupyti kas savaitę.
Taupyti reikia: senatvei, vaikų mokslui, įsigijimui namo, automobilio, atostogoms, vestuvėms, krikštynoms ir kitiems reikalams. Kas turi susitaupęs pinigų, tas jaučiasi saugesnis ir laimingesnis. Pradėk taupyti šiandien!

MUTUAL Federal SAVINGS AND LOAN ASSOCIATION

2202 W. Cermak Rd. • Chicago 8, Ill.
JOHN J. KAZANAUSKAS, Pres. • Tel. VIrginia 7-7747
Savings Insured to $10,000 by F.S.L.I.C.

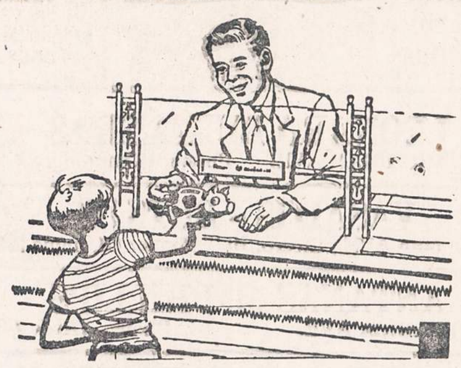

WELCOME, SAVER!

Smulkūs ir stambūs taupytojai vienodai prašomi atsilankyti prie mūsų langelio. Jūs galite pasirinkti taupymo sistemą ir visada rasite draugiškus žmones, pasiruošiusius jums patarnauti. Santaupos apdraustos iki $10,000. Dideli dividendai mokami 2 kartus į metus.

UNIVERSAL SAVINGS & LOAN ASSOCIATION

1800 SO. HALSTED STREET
CHICAGO 8, ILLINOIS
Telef.: HAymarket 1-2028

Valandos: Pirmad., antrad. ir penktad. nuo 9 ryto iki 4 val. vak. Ketvirtad. nuo 9 ryto iki 8 vak. Trečiad. uždaryta. Šeštadieniais nuo 9 val. ryto iki 3 valandos po pietų.

Maskvos ūkio parodos proga

Ko paroda siekiama

Kai ruduo ateina, tai Kremliaus valdovai suruošia Mskvoj ūkio parodą. Parodos metu yra rengiamos įvairios komunistinio skonio ir lygio pramogos. Be įvairių gyvų ir negyvų eksponatų parodon iš įvairių kraštų atgabenami seniausio amžiaus žmonės. Kaip ir visi parodos eksponatai, taip ir šie seniai turi įrodyti, kokios didelės pažangos esama, kokių laimėjimų turima tame komunistų palaimintame krašte.

SSSR senas žmogus tikra retenybė, nes retai kam teko iš senesnių apsisaugoti nuo kalėjimų ar priverčiamų darbo stovyklų. Daug jų žuvo laike visokeriopų "čistkų". Jei jų dar kur pasitaiko, tai tik tuose kraštuose, kur komunistų vėliau įsigalėta.

Šių metų buvusion Maskvos parodon buvo nugabenti du seneliai iš Lietuvos, rodos, prašokę 75 metų slenkstį. Jiemdviem teko tos parodos metu stebinti lankytojus, kad štai stebūklingu būdu du lietuviai, abudu senesnio amžiaus, pasiliko Sibiran neišgabenti. Parodoj jiedu privalėjo šypsotis, viskuo savo pasitenkinimą rodyti, kokie jiedu laimingi, kad Maskvon pateko kartu su iš Lietuvos atgabentais kitais eksponatais: kiaulėmis, avimis, karvėmis, daržovėmis, dviračiais ir kita kuo, kas Lietuvoj gaminama ir rusams išvežama.

Tiedu seneliai buvo pamokyti, kas reikia kalbėti, kaip atsakyti į užduotus klausimus ir kaip girtis sovietiniais laimėjimais Lietuvoje.

Kartu su seneliais iš Lietuvos parodon buvo nuvežtos garbingos kelios karvių melžėjos, kiaulių šėrėjos, paukščių augintojos, kad mulkintų ir ta paroda stebintų bei medaliukais džiugintų. Buvo choras, buvo šokiai ir kitkas parodos lankytojų akims dumti.

Užsienio svečiai

Parodos metu ir iš užsienių įsileidžiami žiūrovai. Isileidžiami tokie, kurių smegens skystesni, lankstesni, lengviau paveikiami ir kurie sugeba primerktomis akimis žvalginėtis, kas reikia nepastebėti. Tokie tada čia turi gerą laiką. Jie vaišinami, visur vežiojami ir nėra reikalingi net savų lėšų. O paskui juos įkandžiai seka sėkliai, stebėdami, kas iš jų lengviausia gali būti paperkamas, palenkiamas komunistų naudai dirbti.

Ir iš Nepriklausomos Lietuvos anuomet kai kas būdavo Maskvos parodon kviečiamas atsilankyti. Kai kurie iš jos grįžę Kaune čiauškėjo apie SSSR didžiulius laimėjimus visose ūkinio gyvenimo srityse, o ypač žemės ūkio srity. Tarp kitų, savo metu tokiais "susižavėjusiais" SSSR gyvenimu grįžo pirštu nerodomos Liudas Gira; buvęs ateitininkas Pakarklis, buvęs Seime liaudininkų frakcijos narys J. Kriščiūnas, bitele vadinamas, Žemės Ūkio akademijos Dotnuvoj paskaitininkas, bičių gyvenimą žinąs; tiesa, ne iš parodos, bet laikraštininkų ekskursijos grįžo susižavėjęs J. Paleckis, buvęs Eltos direktorius. Buvo tokių ir daugiau.

Visi jie vienaip ar kitaip vėliau veikė Lietuvos visuomenės nuotaikas komunistams palankia prasme. O, raudoniemsiems įžengus į Lietuvą, jie pasirodė tikruoju savo veiku ir tapo okupantų apdovanoti aukštomis pareigomis: nieko neveikti, o tik dėtis aukštais Lietuvos tvarkytojais. Taigi ir vėl dumti akis, tik jau dabar nebe Lietuvos gyventojams, o užsieniams—Lietuvos žmonės tariamai patys apsisprendė įsijungti į sovietinį gyvenimą.

Jų J. Paleckis buvo įkištas į prezidentūrą suvaidinti tariamą prezidentą. J. Kriščiūnas įbruktas į Žemės ūkio akademiją Dotnuvoj, nors toms pareigoms nei mokslinių žinių, nei administracinių privalumų neturėjo. Liudas Gira tuoj buvo įkinkytas į propagandinį darbą juokdario rolėj, o Pakarklis įsuktas universitetan menamiems mokslniems darbams ir kartu mulkinti kitus.

Čia tik kaipo pavyzdys keli jų suminėti, kad būtų galima prisiminti, jog ir dabar tiek Maskvos parodos metu, tiek kitomis progomis ten nuvykę užsiniečiai masinami, jaukinami, pratinami rusų komunistinio imperializmo reikalams. Kas iš tokių svečių "sukalbami", tie paperkami, įvairiai apdovanojami, pamokomi, kaip parvykus pas save reikia veikti, palenkti SSSR naudai tuos, kurie palenkiami pasiduoda. Kaip reikia visuomenės nuotaikas sudrumsti, kad pereinamuoju laiku visuomenė ūmai nesusivaikytų kas vyksta.

Panašiai elgėsi iš laikraštininkų kelionės parvykęs J. Paleckis, vis miglotai apie SSSR kalbėdamas, vis sakinius nebaigdamas, bet kai ką pakišdamas. Paslaptingai ir dviprasmiai parvykęs iš Maskvos parodos kalbėjo J. Kriščiūnas, bet neabejotinai davė suprasti, kad SSSR žemės ūky laimėjimai dideli ir kad kolchozai nėra jokia pabaisa. Kiek santūriau laikėsi Pakarklis, bet jis nieko neigiamo nesakė apie SSSR. Plepys, Liudas Gira visoms Kauno diduomenės poniutėms plepėjo, kad jis sužavėtas SSSR gyvenimu. Jis viešai dėvėjo kaukaziečių kepuraitę, atsidėjęs darbavosi, redaguodamas "Literatūros Naujienų" skirtą rusų literatūrai numerį. Neabejotinai jie visi surado kas jiems pritarė. Tai ir buvo tie, kas drumstė visuomenės nuotaikas, kas kėlė nepasitikėjimą savimi, savo tauta.

Pirkite JAV taupymo bonus.

K. Urnežis naujame name

LOS ANGELES, CALIF. — K. G. Urnežis, Naujienų atstovas Los Angeles mieste, nusipirko didelį 8 butų namą 405 So. Sadler Avenue ir šiomis dienomis jau persikraustė į jį gyventi. Naujame Urnežio name yra 3 krautuvės, gera biznio vieta.

George Golveckas, 1085 So. Sycamore Ave., senas Naujienų skaitytojas, vėl atnaujino prenumeratą. Jam nepaprastai patinka informaciniai šio dienraščio straipsniai. Savo laiku Golveckas gyveno Chicagoje. Šia proga jis siunčia pažįstamiems ir draugams sveikinimus. Visi žino, kad Golveckas yra labai malonus žmogus, remia visus apšvietos reikalus.

—Los Angelietis.

Anglų kalbos pamokos
Diena ir vakare
AMERIKOS LIETUVIŲ MOKYKLOJE
816 West 33rd Place
CHICAGO 8, ILL.

1955 metų TELEVIZIJOS

RADIJO APARATAI SU FM
— FONOGRAFAI —
TV IR RADIJO LEMPOS

APARATŲ SUTAISYMAS

dirbtuvėse ir namuose atliekamas patyrusių inžinierių. Sąžiningas ir geras patarnavimas garantuotas.

DAINA TELEVISION
sales - service
3130 So. Halsted St. DAnube 6-6857

— Buvę tremtiniai, nepamirškite likusių niūriose stovyklose savo draugų. Bent vieną kartą metuose aukokite jiems vienos dienos uždarbį!

SAVE $100

ON THIS 1954 8 1/2 CUBIC FT.

Servel

ELECTRIC REFRIGERATOR

MODEL 845C, open
EXACTLY AS PICTURED

Regular price $259.50
Trade-in $100.00
YOU PAY ONLY $159.50
With your old Refrigerator

(AUTOMATIC OFFROST OPTIONAL AT SMALL EXTRA COST)

Similar trades on other Electric or Gas Servels

Guaranteed Electric Appliance and Furniture Company

2876 West Cermak Rd. BIshop 7-3333
OPEN MONDAY AND THURSDAY EVENINGS

Chicagos Lietuvių Klubų ir Draugijų 1954 m. Valdybos:

MORNING STAR KLUBO VALDYBA 1954 METAMS: Pirm. St. Jakobs, 2050 W. Pierce Ave., telef. HU 6-0324; vicepirm. J. P. Benekaitis, 3724 N. Sheffield Ave., tel. LA 5-8216; nut. rašt. A. Walskis, 3259 W. Pierce Ave., tel. AL 2-0239; fin. rašt. John Radišauskas, 2019 W. Pierce Ave.; kasininkas John Draugelis, 1701 N. Pulaski Rd., tel. DI 2-5117; kasos rašt. John Raila, 4839 Winnemac Ave., tel. MU 5-9356; kasos glob. S. Vaškelis, 3308 Evergreen Ave.; maršalka K. Vikanis, 2938 N. Melvina Ave., tel. NA 2-1937. Susirinkimai įvyksta 1-mą kiekvieno mėnesio ketvirtadienį svetainėje 3600 W. North Ave., Chicago, Ill.

DRAUGYSTĖ SUSIVIENIJIMO BROLIŲ IR SESERŲ LIETUVIŲ VALDYBA 1954 METAMS: Pirm. A. Zalagėnas, 129th ir State Rd., Lemont, Ill.; vicepirm. A. Barcius, 3014 W. 40th St.; fin. rašt. G. Jakubauskas, 3242 So. Emerald Ave.; nut. rašt. W. Pankauskas, 1820 Canalport Ave., tel. CA 6-5388; kasierius S. Tarkauskas, 1927 So. May St.; kontr. rašt. W. Vinclovas, 3362 So. Lowe Ave.; kasos globėjai: Slausgalvienė ir Sinkevičienė. Susirinkimai laikomi kas antrą nedėldienį kiekvieno mėnesio 1 val. po pietų Dievo Apveizdos parapijos svetainėje.

ZARASIŠKIŲ KLUBO VALDYBA 1954 METAMS: Pirm. James Tarulis, 1438 S. 50th Ct., Cicero, tel. OL 2-0312 vicepirm. Juozas Užundenis, 6752 So. Maplewood Ave., Chicago, tel PR 6-4710; nut. rašt. Pranas Zaliecka, 5347 So. Bishop St., Chicago; fin. rašt. Justinas Yuškėnas, 2547 W. 45th St., Chicago, tel. LA 3-8314 iždin. Rapolas Puslis, 6752 S. Campbell Ave., Chicago, tel. PR 6-7045

ŽEMAIČIŲ KULTŪROS KLUBO VALDYBA 1954 METAMS: Steponas Narkis pirm., 4353 So. Talman Ave. telef.: VI 7-1279; Juozas Baličiūnas vicepirm., 4047 S. Maplewood Ave., VI 7-4094; Nellie Wilcop nut. rašt., 4443 So. Rockwell St., tel. YArds 7-4472; Paul J. Petraitis, fin. rašt., 812 W. 33rd St., tel. CA 5-9191; Adela Burba iždin., 6328 S. Eggleston Ave., tel. DO 3-5165; Bernice Žemgulis kontr. rašt., 2535 W. 42nd St., tel VI 7-2879; Kastancija Juška maršalka, 4443 So. Rockwell Street; Steponas Narkis koresp. Susirinkimai įvyksta kiekvieno mėnesio 3-čią trečiadienį 7:30 val. vak. Hollywood Inn svetainėje, 2417 W. 43rd Street Chicago, Ill.

SLA 63 KUOPOS VALDYBA 1954 M.: Pirm. Petras Kurzikauskas, 10634 So. Indiana Ave., tel. PU 5-0074; vicepirm. Juzė Klonienė, 8858 So Cottage Grove Ave.; protokolo rašt. Petras Kučinskas, 5 W. 112th Pl., tel. PU 5-8099; fin. rašt. ir organ Albinas Laurutanas, 10530 S. Indiana Ave, tel. WA 8-0865; iždininkas Petras Snarskis, 610 E. 88th Street, tel. TR 4-9291; iždo glob. Magdė Bartulienė, 627 E. 89th Place, tel. VI 6-3337; Marė Simonelienė, 716 E. 92nd Place; maršalka Jonas Bolišauskas, 515 E. 91st Place; dakt. kvotėjas Dr. J. Makaras, 11750 So. Parnell Ave., tel. PU 5-8277. Susirinkimai šaukiami Palmer Park svetainėje, 90th St. ir St. Lawrence kiekvieno mėnesio 1-mą penktad.

LIETUVOS ŪKININKO DRAUGIJOS VALDYBA 1954 METAMS: Pirmininkas Anthony Valonis, 5671 S. Normal Blvd., tel. WE 6-0211; vicepirm Juozas Žurkauskas, 1957 W. 23rd St., tel. VI 7-7469; vicepirm. Elzb. Dambro, 56 E. 101st St.; nut. rašt A. Linkus, 2315 So. Oakley Ave.; turto raštininkė Adelė Joslin, 4094 Archer Ave., tel. VI 7-0553; kontr rašt. S. Žičkus, 2243 So. Bell Ave.; kontr. rašt. John Žurkauskas, 2214 W. 23rd St.; iždo glob. Alex Joslin 4094 Archer Ave.; iždin. Vincas Duoba, 2328 W. 23rd St.; teisėjas Kazimieras Davis, 5648 So. Bishop St. maršalka Ignacas Benešiunas 4222 So. Maple Ave., Berwyn, Ill.; dakt. kvotėjas Dr. S. Biežis, 2201 W. Cermak Rd., ofiso tel. VI 7-6583

JONIŠKIEČIŲ L. ir K. KLUBO VALDYBA 1954 METAMS: Pirm. John Gasparaitis, 5356 S. Richmond St.; vicepirm. Adelė Burba, 5847 South Blackstone, DO 3-5165; nut. rašt. Joseph Keturakis, 3217 S. 53rd Ct., Cicero, Ill., tel. OLympic 2-8243; fin. rašt. Frank Chepulis, 3510 W. 63rd St., tel. RE 7-0243; kasierius Joseph Vebell, 6447 So. Emerald Ave., tel. EN 4-4380; kasos globėja Estelle McNamee, 6948 S. Rockwell St., tel. HE 4-3138; korespondentė Estelle McNamee, 6948 So. Rockwell St., HE 4-3138. Susirinkimai įvyksta kas antrą sekmadienį kiekvieno mėnesio, Vengeliausko svetainėje, 4500 So. Talman Ave., 1 val. po pietų.

LIETUVIŲ MOTERŲ DRAUGIJOS "APŠVIETOS" VALDYBA 1954 M.: pirm. Stella Kaulakis, 3247 South Emerald Ave., tel. CA 5-3016; vicepirm. Anna Piliponis, 3248 S. Green St., tel. YA 7-7484; nut. rašt. Sophie Puniška, 2605 West 43rd St., telef LA 3- 6308; fin. rašt. Magdalena Viščiulis, 4118 N. Ottawa Ave.; iždininkas Anastazija Valančienė, 5702 South Emerald Ave.; iždo glob. Marė Endziulienė, 5610 S. Maplewood Ave.; šeimininkė-tvarkdarė Anna Juozaitis, 3249 S. Green St., tel. VI 2-7059 Susirinkimai įvyksta kas antrą antradienį Sandaros svetainėje, 840 W 33rd St., Chicago 8, Ill. Ligonių reikalais kreipkitės į S. Puniška, tel. LA 3-6308.

SUSIVIENIJIMAS LIETUVIŲ NAMŲ SAVININKŲ BRIDGEPORTE, VALDYBA 1954 METAMS: Pranas Diksas pirm., 3341 So. Lituanica Ave., tel YArds 7-8573; A. Simkus vicepirm., A. Kaulakis nut. rašt., 3247 South Emerald Ave., CA 5-3016; Thos. S. Janulis fin. rašt., 3430 So. Morgan St., VI 7-5775; Steve Rumchiks iždininkas, 3448 So. Union Ave., YA 7-3558; J. Daraska iždo globėjas, J. Stumbris maršalka, K. Gugis advokatas, 3323 So. Halsted St., YA 7-0818. Susirinkimai įvyksta kiekvieną mėnesį antrą antradienį Chicagos Lietuvių Auditorijoj, 3133 So. Halsted St., 7:30 val. vakare.

LIET. KULTŪROS DRAUGIJA, Chicagos Lietuvių Draugijos Skyr.: Pirm. K. P. Deveikis; nut. rašt. J. Areška; fin. sekr. ir iždin. K. Jakubka, 1806 So. 51st Court; iždo glob. M. Tribičius. Susirinkimai įvyksta kas 3-čią ketvirtadienį Skadausko svet., 1500 So. 49th Ave.

UNITY LITHUANIAN BEN. CLUB VALDYBA 1954 METAMS: Pirmininkas Mike Trijonis, 4510 So. Hermitage Ave., FR 6-2172; pirm. pagelb. Anton Jaugelis, 7230 So. Rockwell St., nut. rašt. Mike Martin, 6611 S. Fairfield Ave., HE 4-9822; fin. rašt. Walter Sharka, 4635 S. Washtenaw Ave., FR 6-0166; iždininkas Nick Abaraviče, 8907 So. Cottage Grove Ave., VI 6-1855; kasos globėjai St. Laparskis ir Kost. Kupetis; namo trustisai: Nick Abaraviče, L. Rimselis ir Kupetis; manager L. Rimselis, 3020 W. 64th Street. Susirinkimai įvyksta kas pirmą penktadienį kiekvieno mėnesio 8 val. vakare, 4558 So. Marshfield Ave., Chicago, Ill.

UTĖNOS APSKRITIES DRAUGIŠKO KLUBO VALDYBA 1954 METAMS: Pirm. John Sherman, 6348 S. Albany Ave., tel. PR 6-1552; vicepirm. Bernice Žemgulis, 2535 W. 42nd St., tel. VI 7-2879; nut. rašt. Nellie Wilcop, 4443 So. Rockwell St., tel., YA 7-4472; fin. rašt. Adela Burba, 6328 So. Eggleston Avenue, telefonas: EN 4-9771; iždininkas J. Yuškėnas, 2547 W. 45th St., tel. LA 3-8314; maršalka S. Viršula, 4233 So. Rockwell St.; koresp. J. Yuškėnas, 2537 W. 45th St., tel. LA 3-8314. Susirinkimai įvyksta kiekvieno mėnesio antrą antradienį, 7:30 val. vakare P. Vengeliausko svet. 4500 S. Talman Ave.

BRIGHTON PARKO MOTERŲ KLUBO VALDYBA 1954 METAMS: Pirm. Adela Burba, 6328 S. Eggleston Ave., EN 4-9771; Vicepirm. Catherine LaBuda, 4336 S. Artesian Ave., VI 7-2184; nut. rašt. Nellie Wilcop, 4443 So. Rockwell St., YA 7-4472; fin. rašt. Bernice Zemgulis, 2535 W. 42nd St., VI 7-2879; iždininkė Josephine Burokas, 4255 S. Rockwell St., VI 7-3170; maršalka Adela Sankus, 2906 W. 43rd St. Klubo susirinkimai įvyksta kiekvieno mėnesio pirmą ketvirtadienį 7:30 val. vak. J. Burokų namuose, 4255 So. Rockwell St., Chicago, Ill.

LIETUVIŲ ŽAGARĖS KLUBO VALDYBA 1954 METAMS: Pirmininkas W. Christian, 3238 W. 110th St., tel. CE 3-5635; vicepirm. F. Povilaitis, 9328 So. Rhodes Ave., telef. PU 5-7114; nut. rašt. J. Keturakis, 3217 So. 53rd Ave., Cicero 50, Ill., tel. OL 2-8243; fin. rašt. Mrs. B. Žemgulis, 2535 W. 42nd St., telef. VI 7-2879; iždininkė Mrs. Adelė Burba, 5847 So. Blackstone Ave., tel. DO 3-5165; kasos glob. J. Sherman, 6348 So. Albany Ave., tel. PR 6-1552; koresp. J. Balakas, 1414 So. 49th Ct., Cicero 50, Ill., tel. TO 3-8534; maršalka Mrs. A. Povilaitis, 9328 Rhodes Ave. Klubo susirinkimai įvyksta kas 4-tą nedėldienį kiekvieno mėnesio Vengeliausko svetainėje, 4500 So. Talman Ave. 1 valandą po pietų.

KRAKIŠKIŲ DRAUGIŠKO KLUBO 1954 METŲ VALDYBA: Felix Platkauskas pirmininkas, 4019 S. Rockwell St., tel. LA 3-0833; Mike Kačinskas vicepirm., 6924 So. Artesian, tel. PR 6-9337; Alex Kvedaras nutarimų rašt., 4246 S. Maplewood Ave.; Joseph Bložys turto rašt., 3938 W. 63rd Place, tel. RE 5-2562; William Jankauskas iždininkas, 3332 South Lowe Ave., telef. VI 7-1413; Organizatorė Mrs. Starene, 4002 S. Rockwell Street; Juozapas Bložys, koresp., 3938 W. 63rd Place. Susirinkimai įvyksta kas pirmą sekmadienį kiekvieno mėnesio Klub Vainutas svetainėje, 4256 So. Maplewood Ave., 2 val. po pietų. Į klubą priimami vyrai ir moterys lygiomis teisėmis.

LIET. BALTOS ŽVAIGŽDĖS KLUBO VALDYBA 1954 METAMS: V. Duoba pirm., 2328 W. 23rd St., tel. FR 6-1698; Anthony Pranko vicepirm., 2717 W. 23rd St., tel. BI 7-0937; Frank Erbrederis, rašt., 2236 West Augusta Blvd., tel. EV 4-1264; Ch. Plasketes, fin. rašt., 2315 S. Sacramento Ave., tel. BI 7-7046; John Raila kasierius, 4839 Winnemac Ave., tel. MU 5-9356; Joseph Klecks fin. rašt. pagelb., 3035 W. 45th St.; Joseph Yenchus kasos glob., 2422 W. 69th St.; Adam Rinkunis kasos glob., 4340 S. California Ave.; Dominick Alis kasos glob., 4924 W. 24th Place, Cicero. Susirinkimai įvyksta kas trečią penktadienį kiekvieno mėnesio 4416 So. Western Ave. (Legion Hall).

GARFIELD PARK LIETUVIŲ PAŠALPINIO KLUBO VALDYBA 1954 METAMS: Pirm. Frank Stanionis, 3950 W. Gladys Ave.; pirm. pagelb. Jonas Jasinskas, 3155 W. Augusta Blvd.; nut. rašt. Mary Medalinskas, 233 S. Central Ave.; kontr. rašt. Martin Tilindis, 328 So. Artesian Ave.; kasin. Juozapas Bruchas, 4059 Adams St.; kasos glob. Jonas Massas, 2238 W. 47th Pl., Petras Ladiga, 1810 S. 49th Ct., Cicero, Ill.; fin. rašt. Charles Katallo, 4676 W. End Ave. Susirinkimai laikomi kas antrą sekmadienį Cicero Lietuvių Liuosybės svet., 49th Ave. ir 14th Street, Cicero, Ill.

DR-TĖS LIETUVOS KAREIVIŲ (CICERO) VALDYBA 1954 M.: Pirmininkas Kazys Šimkus, 1413 So. 49th Court; vicepirm. S. Šileikis, 1525 So. 49th Ave.; vicepirm. J. Žukauskas, 1634 So. 51st Court; iždin. K. Andrijauskas, 1430 So. 48th Court; nut. rašt. K. P. Deveikis, 1330 So. 49th Ave.; fin. rašt. Ben Tumavičius, 1526 So. 49th Ave. Susirinkimai įvyksta kas 3-čią sekmadienį Liberty svet., 14th St. ir 49th Ct.

HUMBOLDT PARK LIETUVIŲ POLITIKOS KLUBO VALDYBA 1954 METAMS: Pirm. John B. Benekaitis, 3724 No. Sheffield Ave., tel. LA 5-8216; vicepirm. John Sudeikis, 3037 No. Laramie Ave., telef. MU 5-8450; prot. rašt. J. Railla; finansų rašt. Stanley Buneckis, 2309 North Springfield Ave., tel. AL 2-1522; kasierius Paul Milaševičius, 4207 N. Linder Ave., tel. PA 5-0256; maršalka Anton Kuprevicz, 5431 West Drummond Place. Klubo susirinkimai šaukiami kiekvieno mėnesio trečią trečiadienį, 3600 W. North Avenue.

Kokiomis sąlygomis teikiama Vokietijos pilietybė

Muenstery leidžiamas dienraštis "Westfaelische Nachrichten" įsidėjo pranešimą, kad apie 500 Federalinėj Vokiečių Respublikoj gyvenančių užsieniečių rūpinasi gauti Vokietijos pilietybę, tačiau vokiečiu tapti nėra lengva. Iš tų 500 tiktai kokių 300 prašymai bus patenkinti. Kitų 200 prašymai dėl įvairių priežasčių atidedami ir nepatenkinami.

Tarp prašančių pilietybės, kaip pažymi dienraštis, esama vokiečių pabėgėlių, laikytų ligi šiol antros ar trečios klasės vokiečiais. Kaip pabėgėliai ar ištremtieji, dabar jie norėtų priimti pilietybę tos tautos, kurios kalba jie kalba ir kurios kultūrai bei galvosenai jie buvo ištikimi ištisus šimtus metų.

Be šios rūšies vokiečių (Volksdeutsche), įpilietinami prašosi taip pat kai kurie olandai, lenkai, leituviai, estai ir visa eilė vokiečių moterų, kurios seniau ištekėjo už užsieniečių ir neteko turėtosios pilietybės, o jų vyrams mirus, prarastąją pilietybę dabar vėl nori atgauti.

Olandai nori priimti vokiečių pilietybę todėl, kad, po karo pasilikę Vokietijoje, bijosi, jog savo tėvynėje galėtų būti baudžiami kaip vadinamieji "kolaborantai". Lenkai, lietuviai ir estai, kaip toliau pažymi dienraštis, panašiais sumetimais pasilikę Vokietijoje, dabar norį priimti pilietybę tautos, kurios valgą duoną ir kurios per tą laiką yra išmokę kalbos.

Štai vienas pavyzdys iš daugelio: Stanislovas Sadovskis per karą ir vėliau dirbo viename vokiečių ūkyje kaip karo belaisvis. Ūkininko duktė jį, kaip mėgstantį darbą ir žemės ūkį, pamilo. Kai abu pareiškė norą tuoktis, tai dukters tėvas pareikalavo, jog Stanislovas taptų vokiečiu. Tačiau, pasirodo, tokiais atvejais neužtenka tik vieno jo pareiškimo: įstaigos, į kurias jis kreipėsi, pirma dar nuodugniai ištyrė, ar jį galima priskirti prie kultūriniu, ūkiniu ir valstybiniu — politiniu atžvilgiu "vertingo gyventojų prieauglio", kaip kad to reikalaujama iš pilietybei gauti kandidatų nuostatuose. Stanislovas buvo pripažintas turįs reikalaujamąsias ypatybes.

Pasirodo, atitinkamos įstaigos pirma iš pagrindų ištiria, ar kandidatas yra tikrai pasiryžęs garbingai paskęsti vokiečių masėje ir suvokietėti. Vienų ūkinių sumetimų dar nepakanka. Vokiečių pilietybės dokumentai taip lengvai nemėtomi. Vokiečių įstaigos dar ir šiandien tebesilaiko griežtųjų pilietybei gauti dar 1911 m. paskelbtų nuostatų. Antra vertus, ir pati procedūra nėra jau tokia paprasta bei pigi. Pagal turtines išgales vokiečių pilietybės gavimas atsieina tarp 500 ir 3,000 DM.

Laikraštis gale deda pastabą, kad tokie reikalavimai — lengvai nesišvaistyti su įpilietinimu — yra tikslingi, nes jie užkertą kelią šiuo atveju pasinaudoti patogia momento konjunktūra. (Elta)

— **Rytinės Vokietijos valdžia** giriasi, kad pastaraisiais metais pas juos atbėgę 27,135 vokiečiai iš Vakarų.

Statykime lietuviškus rūmus

(Laisvoji Tribūna)

Šiuo savo straipsneliu noriu pagvildenti jau girdėtą, bet apmirusią mintį, kuri gal retkarčiais pasišvaisto lietuviškose galvose. Mintis — tai lietuviškų kultūros rūmų reikalingumas Chicagoje.

Turime Lietuvių Auditoriją. Ji yra puiki lietuvių salė, bet deja, jos talpumas nebepatenkina mūsų lietuviškų reikalavimų. Kada tik yra ruošiamas koks didesnis susiėjimas, minėjimas ar balius, tai mes ieškome pas kitus patalpos, tuo tarpu turėdami lietuviškus rūmus ne tik patys sau pinigą taupysime, bet ir lietuviškas judėjimas gal pagyvės, nes nebebus problemos vietos klausimu.

Gražu būtų kad lietuvių bendruomenė, arba SLA, aktyviai tą klausimą išjudintų. Mums būtinai reikia didesnės iškilmių, susirinkimų bei šokių salės, taip pat lietuviškos sporto salės, kur jaunimas galėtų spiestis ir lavintis. Skautai ir kitos organizacijos turi turėti susirinkimams pastovią vietą. Gal tada ir Aukštesnioji Lituanistikos Mokykla pasijustų reikšmingesnė ir nebūtų mėtoma iš vienos vietos į kitą pagal "lietuviškų" vienuolių užgaidas.

Kultūros Rūmų statymo reikalas būtų ne tik patiems lietuviams pelningas ir būtinas uždavinys, bet ir pagyvintų mūsų veikimą. Tik reikia kam nors imtis iniciatyvos! **Vyt. Šliūpas**

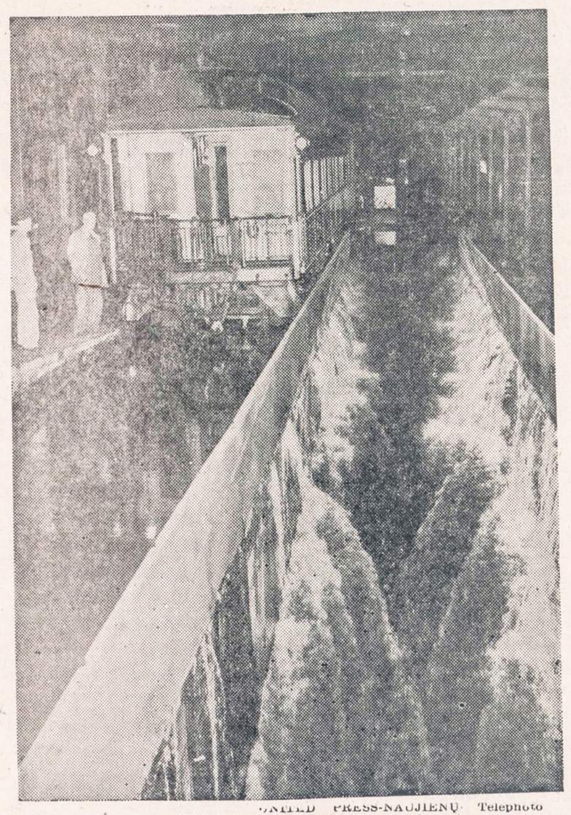

UNITED PRESS-NAUJIENŲ Telephoto

Chicagos Union geležinkelio stotis, kuri yra vidurmiesty, per porą dienų buvo izoliuota, nes dėl išplautų bėgių traukiniai negalėje pravažiuoti.

Iš Utenos Draugiško Klubo

Utenos Apskrities Draugiškas Klubas, baigdamas vasarą, rengia gegužinę (pikniką) ateinantį sekmadienį, spalio 24 d., J. Liepos sode, 8200 Kean Ave. prieš L. Tautines Kapines.

Pradžia 11 val. rytą, tęsis iki vėlyvo vakaro. Šokiams grieš Ben Pavio orkestras, o šeimininkės iškeps silkių, kugelio, lietuviškų dešrų su kopūstais ir kt. Komisija iš savo pusės stengsis svečius pavaišinti putojančiu alum ir kitais gėrimais. Bus ir dovanų.

Rengimo Komisija kviečia atsilankyti jaunus ir senus su savo draugais. **J. Y.**

Šauni sueiga

Šiauriečių Moterų Klubo kauliukų lošimo parengimas gražiai pavyko.

Gal būt, moterys korespondentės p.p. Sudeikienė, Smalelienė, Aleknienė ir kitos tiksliau parašys apie šį moterų surengtą pobūvį.

Vyrai gal būtų ir tylėję, jeigu moterys jų nebūtų kvietusios į šį jų surengtą kauliukų bėrimo pobūvį.

Spalio 16 d. vakare, 3600 W. North Ave, trečiame aukšte, svetainė buvo pilna moterų ir vyrų. Tad gal nesupyks moterys, kad šią žinutę rašo vyriškis.

Ponios Skurkienė ir Smalelienė, lyg šešiolikinės, vikriai sukinėjosi svetainėj ir tvarkingai vedė, matyti, joms įprastą tokiuose parengimuose eigą. Jos vaišino dalyvius, nepralenkdamos ir nepamiršdamos nei vieno. Atrodo, kad šiom dviem poniom, dar tolima kelionė iki senatvės. Beje, prie jų prisidėjo ir p. Aleknienė, žinoma visuomenininkė.

Moterys lošė kauliukais, vyrai kad ir mokėjo kada nors kauliukais lošti "seven-eleven", bet šiame vakare jie kauliukų nebėrė — jie lošė pinaklį.

Laimingieji tiek kauliukų bėrėjai, tiek ir pinaklio lošėjai laimėjo dovanas, o jų buvo daug ir įvairių. Šių eilučių rašytojui pinaklis lošti nevyko, tačiau jis laimėjo geriausia dovaną — tai gražiausių dviejų šiauriečių leidžių bučkius į abu veidu vienu kartu.

Šioj moterų klubo sueigoj buvo šauniai pasisvečiuota. Čia suėjo į bendrą pobūvį draugai ir pažįstami, visi jautėsi gerai nusiteikę savųjų tarpe.

Ačiū moterų klubui už tai. **K. Č.**

NAUJIENŲ VAKARE
Lapkričio 14 dieną
Sokolų salėje
2337 So. Kedzie Ave.
Čiurlionies Ansamblis
atliks programą.

Repatrijuojami Rytprūsių vokiečiai

Vokiečių "Pressedienst der Heimatvertriebenen" 1954. X. 7 numeryje praneša, kad tarp š. m. rugsėjo 20 ir 25 d. iš bolševikų valdomos šiaurinės Rytprūsių dalies, vad. "Kaliningrado srities", į Rytinėje Vokietijos zonoje esantį Frankfurto prie Oderio miestą atvyko 25 Rytprūsių vokiečiai. Jie visi buvo tučtuojau pasiųsti į jiems skirtąsias gyvenamąsias vietoves. Visi atvyko per Brest-Litovską, turintį tiesią geležineklio liniją su Frankfurtu prie Oderio.

Repatrijuojami vokiečiai gauna iš sovietinių įstaigų Brest Litovske nurodymą, kad Frankfurte prie Oderio nieku neprasitartų apie savo atvykimą bažnytynėms arba šalpos organizacijoms, bet tučtuojau vyktų į savo paskyrimo vietas. Daroma išvada, kad sovietinės įstaigos nori iš Rytprūsių vokiečių repatrijavimą pravesti kiek galint tyliau.

Leidimą išvažiuoti iš Kaliningrado srities išduoda atitinkamos Sovietų įstaigos. Kaip žinoma, prieš kiek laiko Karaliaučiuje tarp Vokietijos Rytinės zonos bolševikinės vyriausybės ir Sovietų delegatų vyko tuo reikalu derybos. Reikia tikėtis, kad tai dar nepaskutinė Rytprūsių vokiečių partija.

Nuo 1953 spalio 1 d. ligi šiol iš lenkų administruojamųjų sričių Rytprūsiuose į Sovietų valdomą Rytinę zoną repatrijuoti 8,000 vokiečių. Karaliaučių su Varšuva lenkai ateinančiais metais numato sujungti nauja oro linija. (Elta)

"Mano giliu įsitikinimu, Vincas Krėvė yra vertas Nobelio premijos", taip sako Dr. A. Sennas, Philadelphijos universiteto profesorius, knygoje Vincas Krėvė-Mickevičius. Nors Vincas Krėvė nebesulaukė šio didžiausio, tarptautinio literatūrinio pripažinimo, bet jojo kūryba lietuviui yra brangesnė ir už Nobelio laureatų knygas. Kas dar nėra susipažinęs su mūsų literatūros milžino Vinco Krėvės kūryba, tas turi puikiausią progą su ja susipažinti. Toji proga—Chicagos Lietuvių Literatūros Draugijos leidinys Vincas Krėvė-Mickevičius. Jo kaina $1.00. Knygos reikalaukite šiuo adresu:

NAUJIENOS,
1739 S. Halsted Street,
Chicago 8, Ill.

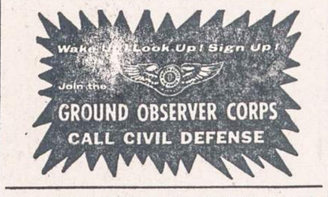

—**Chicagos Lietuvių Studentų Sąjunga**, atsižvelgdama į prof. Mykolo Biržiškos sunkią būklę ir atkreipdama dėmesį į šiam tikslui sudaryto komiteto atsišaukimą, vienbalsiai nutarė šiam nusipelnusiam Lietuvos sūnui iš savo iždo paskirti dvidešimt dolerių auką.

Apsidrauskite savo namus ir ir mantą nuo vandens potvynio nuostolių. Informacijas teikia J. Kutra, Apdraudos Agentas, 2405 W. 51st St. Tel. PR 6-7238 (Sk.)

—**Prieš perkant**, laikrodį Omegą ar Cimą, pianiną, rekorderį ar patefoną, fotó, radio aparatą, rašomą ar siuvamą mašiną verta pasiteirauti pas J. KARVELĮ, 3322 South Halsted St., Chicago, Ill., tel. YArds 7-0677. Sk.

SUSIRINKIMŲ IR PARENGIMŲ

PRANEŠIMAI

Humboldt Parko Lietuvių Politinis Klubas šaukia mėnesinį susirinkimą spalio (Oct.) 20 d., 8 val. vak., 3600 W. North Ave. Nariai kviečiami atsilankyti laiku. Tai bus paskutinis priešrinkiminis susirinkimas. Po susirinkimo bus vaišės. —**Kviečia Valdyba.**

Žemaičių Kultūros Klubo susirinkimas įvyks trečiadienį, spalio 20 d., Hollywood Inn svetainėje, 2417 West 43rd St., 7:30 val. vakare. Nariai prašomi dalyvauti.
—**Nellie Wilcop**, nut. rašt.

Humboldt Parko Lietuvių Klubo susirinkimas įvyks trečiadienį, spalio 20 d. vakare, 3600 W. North Ave. Šiame susirinkime bus ir gerb. lietuviai teisėjai: John T. Zuris ir A. F. Wells. Susirinkime įvyks kas nors įdomaus. Visų narių pareiga atsilankyti. —**K. Č.**

*Chicagiečiams susisiekimo nelaimės kiekvienais metais kainuoja $40,000,000. Kiekvienos nelaimės metu jūs užmokate savo dalį. Padėkite sumažinti tą milžinišką sumą, įstojant į "Crusade for Traffic Safety".

PETRAS RIMKUS
gyv. 2132 W. 23rd Place
Tel. GR 6-4869

Mirė 1954 m. spalio 17 dieną, 6:30 val. vakare, sulaukęs pusės amžiaus. Gimęs Lietuvoje.

Amerikoj išgyveno 54 metus.

Paliko nuliūdę: Žmona Magdalena, pagal pirmą vyrą Markūnas; 2 podukros: Helen Lerner, jos vyras Jerry ir Julija Limki, jos vyras Cyril; brolis Leon Rimkus su žmona Lula, brolio sūnūs: Leon ir Felix ir daug kitų giminių ir pažistamų.

Kūnas pašarvotas Stepono Lackawicz koplyčioje, 2314 W. 23rd Place.

Ketvirtadienį, spalio 21 dieną, 8:30 val. ryte bus lydimas iš koplyčios į Aušros Vartų parapijos bažnyčią, o po gedulingų pamaldų bus laidojamas Šv. Kazimiero kapinėse.

Visi a. a. Petro Rimkaus giminės, draugai ir pažistamieji nuoširdžiai kviečiami dalyvauti laidotuvėse ir suteikti jam paskutinį patarnavimą ir atsisveikinimą.

Nuliūdę lieka.
Žmona, Podukros, Žentai, Brolis ir Brolio Sūnūs bei kiti Giminės.

Laidotuvių direkt. Steponas Lackawicz. Tel. VI 6672.

KAZIMIERAS SLEPIKAS
gyv. 5025 So. Keeler Ave.
REliance 5-7687

Mirė 1954 m. spalio 18 dieną, 5:05 val. ryte, sulaukęs 64 metų amžiaus. Gimęs Lietuvoje, Utėnos apskr., Videniškių parap., Garšvėnų kaime.

Amerikoj išgyveno 45 metus.

Paliko nuliūdę: du broliai: Bruno ir Stanley, brolienė Alena ir šeima: pusbroliai: Viktoras Slepikas, žmona Rozalija ir šeima; George ir Laurinas Slepikai ir jų šeimos ir kiti giminės, draugai ir pažįstami.

Priklausė Uteniškių Draugiškam Klubui.

Kūnas pašarvotas Juliaus Liulevičiaus koplyčioje, 4348 So. California Ave.

Ketvirtadienį, spalio 21 dieną, 8:30 val. ryte bus lydimas iš koplyčios į Nekalto Prasidėjimo Panelės Švenčiausios parapijos bažnyčią, o po gedulingų pamaldų bus laidojamas Švento Kazimiero kapinėse.

Visi a. a. Kazimiero Slepiko giminės, draugai ir pažįstami nuoširdžiai kviečiami dalyvauti laidotuvėse ir suteikti jam paskutinį patarnavimą ir atsisveikinimą.

Nuliūdę lieka:
Broliai, Brolienė, Pusbroliai ir Giminės.

Laidotuvių direktorius Julius Liulevičius. Tel.: LA 3-3572.

LIETUVIŠKA ĮSTAIGA

SAFETY OF YOUR SAVINGS

CRANE Savings & LOAN ASS'N
INSURED UP TO $10,000
3% on SAVINGS
2555 West 47th Str. CHICAGO 32, ILL. LAF. 3-1083
B.R.PIETKIEWICZ PRES.

PRADĖK TAUPYTI ŠIANDIEN, - TURĖSI RYTOJ!

Taigi pradėk taupyti šioje lietuviškoje įstaigoje.
Kiekvieno taupytojo indėliai yra apdrausti iki $10,000.00.

BRIGHTON SAVINGS and LOAN ASS'N.
4071 Archer Ave., į vakarus nuo California Ave.
Telefonas: LAFAYETTE 3-8248
CHARLES ZEKAS, Secretary
OFISO VALANDOS:
Pirmad., Antrad., Penktad. ir Šeštadienį 9:00 ryte iki 4:30 val. po pietų.
Trečiad. 9:00 ryte iki 12 val. dieną. Ketvirt. 9:30 ryte iki 8:00 val. vak.

SHULMISTRAS & CO.
INSURANCE
REAL ESTATE
4004 S. ARCHER AVE.
CHICAGO 32, ILL.
ARCHER CURRENCY EXCHANGE
3-6300

URBA
Gėlės Mylintiems, Vestuvėms, Banketams, Laidotuvėms, Papuošimams
GĖLININKAS
4180 ARCHER AVENUE
Tel.: LA 3-5800 arba LA 3-5870

GĖLININKAS
(PUTRAMENTAS)
Linksmumo arba liūdesio valandoje Gražiausios Gėlės ir Vainikai. Reikale pašaukite: atvyksim į jūsų namus su vainikų paveikslais išsirinkti.
ROY R. PETRO (Putramentas)
5519 So. Harlem Avenue
POrtsmouth 7-9020

GUŽAUSKŲ
BEVERLY HILLS GĖLINYČIA
GĖLĖS VISOMS PROGOMS
6901 SO. WENTWORTH AVE.
Telef.: ST 3-2454 ir HU 3-2224

LAVEIKIS
Siunčiam Gėles Telegramu į Visas Pasaulio Dalis
KVIETKININKAS
Gėles Vestuvėms, Banketams ir Pagrabams.
3316 So. Halsted St. YArds 7-7308

STEPONAS C. LACKAWICZ
LAIDOTUVIŲ DIREKTORIUS
Trys Koplyčios
2424 WEST 69th STREET — REpublic 7-1213
2314 WEST 23rd PLACE — VIrginia 7-6672
10756 S. MICHIGAN AVE. — PUllman 5-1270

LIŪDESIO VALANDOJ ŠAUKITE
MAŽEIKA & EVANS
LAIDOTUVIŲ DIREKTORIAI
Air Conditioned Chapel and Parking Facilities.
6845 S. Western Ave. RE 7-8600-8601
Gyvenantiem kitose miesto dalyse gausim koplyčią arčiau jūsų namų

A. PETKUS
LAIDOTUVIŲ DIREKTORIUS
6812 So. Western Avenue
1410 South 50th Avenue
CICERO, ILL.
TELEFONAI:
GRovehill 6-2345-6 • TOwnhall 3-2109
KOPLYČIOS VISOSE MIESTO DALYSE

John F. Eudeikis
LAIDOTUVIŲ DIREKTORIUS
SENIAUSIA IR DIDŽIAUSIA LAIDOJIMO ĮSTAIGA
AMBULANCE DIENĄ IR NAKTĮ
4605-07 SO. HERMITAGE AVE.
Tel.: YArds 7-1741 ir BIshop 7-9481
4330-34 SO. CALIFORNIA AVE.
Telefonas LAfayette 3-0440
Mūsų radio programos šeštadieniais 9:15 ryto iš WGES 1390 kil.
MODERNIŠKOS AIR-CONDITIONED KOPLYČIOS

NARIAI Chicagos Lietuvių Laidotuvių Direktorių Asociacijos
AMBULANCE PATARNAVIMAS DIENĄ IR NAKTĮ.
★
TURIME KOPLYČIAS VISOSE MIESTO DALYSE

LEONARD BUKAUSKAS
10821 S. MICHIGAN AVE. Phone: COmmodore 4-2228

VASAITIS - BUTKUS
1446 SO. 50th AVE., Cicero, Ill. Phone: OLympic 2-1003

ANTANAS M. PHILLIPS
3307 LITUANICA AVE. Phone: YArds 7-3401

PETRAS P. GURSKIS
659 WEST 18th STREET Phone: SEeley 3-5711

ALFRED VASAITIS-VANCE
6126 W. ROOSEVELT ROAD Phone: OLympic 2-5245

J. LIULEVIČIUS
4348 S. CALIFORNIA AVE. Phone: LAfayette 3-3572

GEORGE F. RUDMIN
3319 S. LITUANICA AVE. TEL. YArds 7-1138-1139

P. J. RIDIKAS
3354 S. HALSTED STREET Phone: YArds 7-1911

LEONARDAS A. EZERSKIS
1646 W. 46th STREET Phone: YArds 7-0781

Dėl straipsnio "Dar apie repatriantus"

(Tęsinys)

Iš kitos stovyklos išvyti, apsigyvena šioje stovykloje du iksai. Stovykloje pasidaro didžiausia netvarka. Komitetus bei stovyklos komendantą pradėjo rinkti kas antrą dieną. Iksai patys į jokius komitetus bei komendantus nekandidatuodavo, bet prieš išrinktuosius tiek šmeištų stovyklos gyventojų tarpe paleisdavo, kad išrinktieji atsisakydavo dalyvauti komitetuose bei būti komendantais. Priėjo net prie tokių kurjozų, kad nebuvo kam stovyklos gyventojams išdalinti BALF'o gautas gėrybes ir net niekas maisto neišdavinėjo. Gyventojai buvo priversti kreiptis į DPACS viršininką. DPACS viršininkas, neradęs kitos išeities, įsako visiems stovyklos vyrams susirinkti prie stovyklos raštinės, o jis iš susirinkusių vyrų išsirinksiąs komendantą. Nurodytą valandą prie stovyklos raštinės susirinko visi stovyklos vyrai. Trūksta tik tų dviejų iksų. Tarp susirinkusiųjų buvo ir Dzūkijos ūkininkas. Atrodė visai neblogai. Tik visa nelaimė, kad nemokėjo nei skaityti, nei rašyti. Tik per didelį vargą buvo išmokęs pasirašyti. Kalbėti tik lietuviškai (dzūkiška tarme) mokėjo. Bet pilvą tai gana didoką buvo užsiauginęs. Susirinkusiems vyrams jis pradeda porinti. Girdi, jeigu atvykęs DPACS viršininkas skirsiąs komendantą pagal protą, tai turėtų skirti Vincą (pastarasis buvo baigęs gimnaziją), bet jeigu pagal š... (suprask: pilvą), tai komendantu jis būsiąs paskirtas.

Atvykęs į stovyklą DPACS viršininkas gerokai apibara už nesusitvarkymą ir priėjęs prie dzūko įsako jam eiti stovyklos komendanto pareigas.

Žmogelis, kelias dienas pavargęs, su ašaromis išsiprašė, kad būtų atleistas iš komendanto pareigų. Buvo paskirtas kitas komendantu. Iksai ir tada nenurimo. Bet dabar jau DPACS viršininkas įsimaišė ir iksus išdangino į kitą ne lietuvių stovyklą. Stovyklėlė ir vėl pavyzdingai pradėjo tvarkytis. Tai yra tik mažas pavyzdėlis, ką gali padaryti pora provokatorių iksų.

Skaitykime toliau: "Vokiečių policija moka juos išgaudyti be senatoriaus McCarthy ir be Mr J. pagalbos".

Čia jau greičiausia p. X norėjo pasigirti daug žinančiu, nes kitaip tikrai į šį ginčelį nereikėjo kaišioti senatoriaus McCarthy.

Baigdamas p. X pataria geriau parašyti apie Chicagą, bet nesikišti į jų problemas. Dėkui už patarimą, prie progos ir apie Chicagą parašysiu. Aš iš savo pusės nuoširdžiausiai p. X. patarčiau mesti rašinėjus anarchistinius rašinėlius. Anarchijos nepakenčia net ir demokratiškiausi kraštai... O p. X, kaip iš jo rašinėlių paaiškėjo, viskas užkliūna: ir repatriantai ir važinėjantieji "Cadilac'ais" ir biznieriai ir stovyklos "grietinėlė" ir net susidariusieji Vokietijoje komitetai. Juk tai ne kas kita kaip anarchija.

Čia pat Chicagoje laikraščiai paskiria ištisus puslapius, radijo valandėlės pusvalandžius, žmonės po sunkaus ir varginančio darbo fabrikuose, aukojasi pasilikusiems padėti, rinkdami aukas bei pakuodami drabužius. Sumeta tūkstančius dolerių BALF'ui. O čia, žiūrėk, iššoks koks p. X, kaip Pilypas iš kanapių, ir pradeda verkšlenti, kad tas ar anas neturėtų gauti pašalpos.

Tokius dalykėlius reikėtų aiškintis vietoje. Juk ten, Vokietijoj, yra įvairių komitetų, BALFo atstovų ir kitokių organizacijų. Geriau būtų parašyti apie varge ir skurde gyvenančius, tai ir žmonės čia Amerikoje greičiau atsižadės dolerio kito. O kiršinančius straipsnelius paskaitę pagalvos, kad geriau neaukoti, nes paaukotas doleris tik ginčus sukels. BALF'o darbuotojams reikėtų padėti, o ne trukdyti.

Praeitais metais, prieš pat Kalėdas, atsitiktinai patekau į vieną jau seniai Amerikoje veikiančio klubo susirinkimą. Tarp kitų reikalų, pirmininkaujantis pasiūlė iš klubo kasos skirti Vokietijoje vargstantiems lietuviams $15 pašalpos. Dauguma tam pritarė. Pasiūlymas statomas balsavimui. Tuo tarpu vienas seno amžiaus žmogus pakėlė ranką ir paprašė žodžio. Atsistojęs jis pareiškė, kad Vokietijoje esą pasilikę tik visi nusikaltėliai, girtuokliai ir fricai. Jiems jokios pašalpos nereikėtų skirti.

Paklaustas, iš kur jis tai žinąs, žmogelis iš kešeniaus ištraukė iš Vokietijos gautą laišką ir pradeda aiškinti, kad tas laiškas esąs rašytas buvusio mokytojo (pavardės gerai nenugirdau). Dar vienas iš susirinkusiųjų paprašo paaiškinti, ką reiškia žodis fricai. Senukas, pamykčiojęs, atsako: "Tai bus kaip amerikanckai gengsteriai".

Besiginčijant primininkaujantis stukteri plaktuku į stalą, sustabdo ginčus ir, pareiškęs, kad komunistinių agentėlių niekur netrūksta, siūlo balsuoti. Pasiūlymas su maža persvara praeina vargstančiųjų naudai.

O kiek tokio ar panašaus turinio laiškų gauna įvairūs klubai bei paskiri žinomesni asmens ir kiek ten vieni kitus šmeižia, tai kartais net baisu pagalvoti. Tad nenusimink, p. X, tokių iksų ir daugiau Vokietijoje yra, bet jie šiek tiek gudresni ir viešai į laikraščius nerašinėja. Ir ne tik jų vaikai, važinėjantys "Cadilac'ais" juos sušelpia, bet dar geroką pašalpą iškaulina ir iš kitų asmenų, klubų bei draugijų.

Arba prasimanę įvairių nebūtų "nelaimių" tiek primedžioja siuntinių bei dolerių, kad savaitėje septynias dienas girtuokliauja ir su kitais pešasi.

Čia norėčiau atkreipti Amerikoje gyvenančių dėmesį, kad tai yra labai mažos išimtys. Apskritai Vokietijoje pasilikusiųjų padėtis apverktinoje padėtyje, jie mūsų šalpos bei paramos reikalingi. —J.

(GALAS)

HOTEL OF THE FUTURE IS PIONEERED BY STATLER PROTOTYPE IN HARTFORD

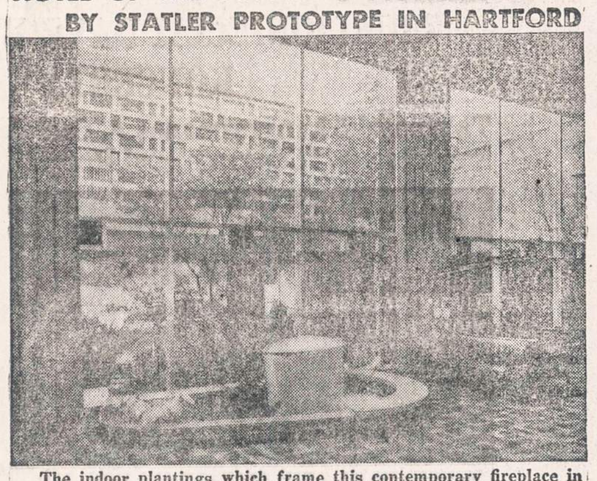

The indoor plantings which frame this contemporary fireplace in the new Hotel Statler at Hartford blend with a garden court, beyond the window walls, to give the hotel's guests the impression that a nearby park extends right into the lobby.

— Savo auka palengvink senelių sunkias tremties dienas! metu!

Kas yra politika

Vienas vietinis angliškas laikraštis savo linksmajame skyriuje taip apibrėžia politiką: "Tai menas ieškoti sunkumų, juos rasti visur, klaidingai nustatyti jų diagnozę ir vartoti netinkamus vaistus".

Moving Moving

PERKRAUSTYMAS IŠ ARTI IR TOLI

ILGŲ METŲ PATYRIMAS — PIGUS SĄŽININGAS PATARNAVIMAS.

NAUJI DIDELI SUNKVEŽIMIAI — PATOBULINTI PERKRAUSTYMUI ĮRANKIAI, KAIP PATYS SUNKVEŽIMIAI, TAIP IR JŪSŲ PERKRAUSTOMI BALDAI YRA APDRAUSTI — INŠIURINTI.

J. NAUJOKAITIS 2022 WEST 69th STREET, CHICAGO 29, ILLINOIS. Tel.: WAlbrook 5-9209

Lietuvių Taupymo ir Skolinimo Bendrovių Lygos Narys

kuriose kiekvieno santaupos yra apdraustos iki $10,000.00, o namų paskolos duodamos lengvomis sąlygomis.

CHICAGO SAVINGS & LOAN ASSN.
6234 SOUTH WESTERN AVE. CHICAGO 36, ILLINOIS

CRANE SAVINGS & LOAN ASSN.
2555 WEST 47th STREET CHICAGO 32, ILLINOIS

DISTRICT SAVINGS & LOAN ASSN.
3430 SOUTH HALSTED STREET CHICAGO 8, ILLINOIS

MIDLAND SAVINGS & LOAN ASSN.
4038 ARCHER AVENUE CHICAGO 32, ILLINOIS

ST. ANTHONY SAVINGS & LOAN ASSN.
1447 SOUTH 49th COURT CICERO 50, ILLINOIS

UNIVERSAL SAVINGS & LOAN ASSN.
1800 SOUTH HALSTED STREET CHICAGO 8, ILLINOIS

DĖL NAMAM REIKMENŲ VISUOMET LANKYKITE ŠIĄ

ERDVIĄ IR PATOGIĄ SENIAUSIĄ LIETUVIŲ BENDROVĖS KRAUTUVĘ

PROGRESS FURNITURE CO.

4181-83 ARCHER AVE.
Tel.: LAfayette 3-3171
Brighton Parko Kolonijoje.

KAS DIENĄ ČIA RASITE DIDŽIAUSIAS PREKIŲ VERTYBES
Naujausių madų, geryių išdirbysčių rakandų, kaurų, pečių, televizijos aparatų, refrigeratorių, plovyklų, vaikams rakandų ir visų kitų namam reikmenų. LENGVI IŠŠIMOKĖJIMAI PRITAIKOMI VISIEMS.

30 METU SUKAKTIS

Chicago Savings and Loan Association mini pasėkmingo finansinio gyvenimo 30 metų sukaktį. Šia proga Chicago Savings per ateinančius šešis mėnesius, pradedant Liepos-July 1 diena, apdovanos puikia Ball-Point plunksna kiekvieną naują taupytoją ir kiekvieną seną taupytoją, padidinusį savo indėlius.. Be to, kiekvienas taupytojas dar gaus tikietą, kuriuo turės progos laimėti vieną iš 150 tableware setų: 25 Rogers Silver setų 8 asmenims ir 125 vėliausių ir gražiausių stainless steel setų 6 asmenims.

Chicago Savings kviečia lietuvius pasidėti savo sutaupytus pinigus į šią saugią ir tvirtą 14 milijonų įstaigą. Mūsų 30 metų saugaus ir pelningo patarnavimo lietuviams rekordas užtikrina indėlių saugumą ir geresnį dividendą. Be to, pas mus kiekvieno taupytojo pinigai yra apdrausti iki $10,000 by an Agency of the United States Government. Nėra saugesnės vietos taupomiems pinigams laikyti. Partrauksime jūsų pinigus iš kitur, jei atsinešite savo banko knygutę.

Šios įstaigos puikiai įrengtoj raštinėj teikiami sekantieji patarnavimai:

1.—Apdraustas taupymas
2.—Pirmų morgičių paskolos
3.—Pardavimas ir iškeitimas valstybės bonų
4.—Christmas Club Savings
5.—Vacation Savings Club
6.—Duodami Travelers Checks
7.—Notary Public
8.—American Express Money Orderiai,

Be to, kiekvienas taupytojas dar gali išsimainyti čekius, apmokėti gazo bei elektros bilas, nemokėdamas nieko už šiuos patarnavimus.

VALANDOS: Pirmadieniais nuo 12 iki 8 val. vakaro. Antradieniais ir Penktadieniais nuo 9 iki 4 valandos po pietų. Ketvirtadieniais nuo 9 iki 8 val. vakaro. Trečiadieniais uždaryta visą dieną. Šeštadieniais nuo 9 ryto iki 2 val. po pietų.

JOHN PAKEL, Prezidentas

CHICAGO SAVINGS and LOAN ASS'N
6234 So. Western Ave. Telef.: GRovehill 6-7575

C. L. D. D.

Tel.: PRospect 8-1717
DR. S. BIEŽIS
GYDYTOJAS IR CHIRURGAS
3148 WEST 63rd STREET
Val.: kas dieną po pietų 1-3; vak. 7-8, tiktai antradieniais ir penktadieniais. Trečiad. ir sekmad. ofisas uždarytas.
Rez.: 3241 WEST 66th PLACE
Phone: REpublic 7-7868

Ofiso telef.: VIrginia 7-0036
Rezidencijos: BEverly 8-8244
DR. T. DUNDULIS
GYDYTOJAS IR CHIRURGAS
4157 ARCHER AVENUE
Ofiso valandos:
Nuo 2—4 ir nuo 6—8:30 val. vakaro.
Šeštadieniais nuo 2 iki 4 po pietų.
Trečiadieniais pagal sutartį.

DR. STRIKOL
GYDYTOJAS IR CHIRURGAS
4645 SO. ASHLAND AVENUE
Ofiso valandos: nuo 2—4 ir 6—8;
Ser., Subat. ir Nedėl. tik susitarus
Ofiso telefonas: YArds 7-4787
Namų telefonas PRospect 6-1930
Jei neatsilieps viršutiniai telefonai, šaukite MIdway 3-0001

DR. BRUNO J. ZUBRICK'AS
GYDYTOJAS IR CHIRURGAS
2951 WEST 63rd STREET
(netoli Sacramento Ave.)
Valandos: 2—4 po pietų ir 7—9 vak., trečiad. ir sekmad. pagal susitarimą.
Telefonas: HEmlock 4-7899
Namų tel.: HIlltop 5-2557

KITI LIETUVIAI DAKTARAI

DR. JUZE AGLINSKAS
GYDYTOJA IR CHIRURGĖ
Vaikų ir Moterų Ligos
5159 SO. DAMEN AVENUE
Medicine and Surgery Building
Valandos: Pirm. 10-4, antr. 10-1 ir 6-9, treč. 10-4, penkt. 10-1 ir 6-9, šešt. 10-12
Ofiso: PR 6-7800 — Namų TR 4-1765

Dr. Kęstutis Aglinskas
GYDYTOJAS IR CHIRURGAS
2300 WEST 51st STREET
Val.: Pirm. ir antr. 10—12, ketv. ir penkt. 6—8 p. p., treč. ir šešt. pagal susitarimą.
Telef.: ofiso PRospect 6-1795
Rezid.: TRiangle 4-1765

DR. ANNA BALIUNAS
AKIŲ, AUSŲ, NOSIES IR GERKLĖS LIGOS
PRITAIKO AKINIUS
6322 SO. WESTERN AVENUE.
Valandos: Antradieniais ir ketvirtadieniais nuo 7 ligi 9 val. vakaro. Šeštadieniais nuo 10 ligi 12 ir nuo 1 ligi 3 valandos po pietų.
Kitu laiku tik susitarus.
Ofiso telef.: PRospect 8-3229
Rezidencijos telef.: WAlbrook 5-5076

DR. PETER BRAZIS
PHYSICIAN AND SURGEON
2434 WEST 71st STREET
CHICAGO, ILL.
Telefonai:
Ofisas: HEmlock 4-5849
Rezidencija: HEmlock 4-2324
OFISO VALANDOS:
Pirmad., Ketvirt. ir Penktadienį nuo 1-4 ir 7-9, Antrad. nuo 1-5, Trečiad. ir Šeštadienį tiktai susitarus.

Tel.: YArds 7-3526 — YArds 7-7410
DR. G. J. BYLAITIS
Nervų, vidaus ir vaikų ligos
Val.: antr., penkt. 7 iki 8:30 P. M.
Šeštad. 12:30 iki 1:30.
Kitomis dienomis tik susitarus
DR. J. G. VALAITIS
Val.: kasdien 6:30-8:30, šešt. 4-6.
4038 SO. ARCHER AVENUE

Tel. ofiso: VI 7-0600; rez.: VI 7-7303
DR. BR. GAIŽIUNAS
GYDYTOJAS IR CHIRURGAS
4055 ARCHER AVENUE
(Kampas Archer ir California Ave.)
VAL.: 2—4 po pietų ir 6—8 vakare, šeštadieniais 2—7 p.p., išskyrus sekm.

Telef. ofiso: LAfayette 3-1707
Rez.: FIllmore 3-8614 (Maywood, Ill.)
DR. S. GEŠTAUTAS
GYDYTOJAS IR CHIRURGAS
Spec. širdies, vidaus ir vaikų ligos.
4055 SO. ARCHER AVE.
(kampas Archer ir California Ave.)
Valandos: antr. ir ketv. 6-8 po pietų.
Šeštadienį 2-4 po pietų.

Rezid. telef.: STewart 3-4511
Ofiso telef.: YArds 7-1166
DR. J. GUDAUSKAS
GYDYTOJAS IR CHIRURGAS
756 WEST 35th STREET
Kampas Halsted ir 35-tos gatvės.
Valandos: 1-4 p. p. ir 6:30-8:30 val. kasdien. Trečiadieniais uždaryta.
Šeštadieniais nuo 1 iki 4 po pietų.

INterocean 8-8732
DR. K. GUDAITIS
GYDYTOJAS IR CHIRURGAS
Chirurgija ir moterų ligos
10756 SO. MICHIGAN AVE.
Antradieniais nuo 7 iki 9 vakaro
Šeštadieniais nuo 9 iki 12 prieš piet ir nuo 1 iki 5 po pietų.

DR. A. JENKINS
PHYSICIAN AND SURGEON
(Lietuvis Gydytojas)
2500 WEST 63rd STREET
Ofiso val.: kasdien nuo 2—4 po pietų ir 7:30—9 vakaro.
Trečiad. ir šeštad. uždaryta.
Ofiso Telef.: PRospect 6-3838
Rezid. Telef.: REpublic 7-9199

GRovehill 6-1595
Dr. Aldona A. Juska
AKIŲ LIGŲ SPECIALISTĖ
IR PRITAIKO AKINIUS
Valandos: 9-12, 7-9 pagal susitarimą, Išskyrus trečiadienius ir šeštadienius.
2422 W. MARQUETTE ROAD

Tel. ofiso GR 6-4322. Rez. HI 5-2626
DR. JOSEPH W. KADZEWICK
(LIETUVIS)
GYDYTOJAS IR CHIRURGAS
Priėmimo valandos tiktai susitarus: nuo 2 iki 4 v. p. p. ir nuo 7 iki 9 vak., išskyrus trečiadienius.
MANOR MEDICAL ARTS BLDG.
6400 SO. KEDZIE AVE.

Ofiso ir buto telef.: OLympic 2-1381
DR. F. V. KAUNAS
GYDYTOJAS IR CHIRURGAS
1336 SO. 49th COURT, CICERO
Priėmimo val.: Kasdien 10-12 val. ryte ir 5-8 val. vak. Šeštad. 10-2 ir 4-6.
Butas: 1832 So. 49th Court, Cicero.

Ofiso telefonas: LAfayette 3-3210
Jei neatsiliepia šaukite KEdzie 3-2868
Dr. Emily V. KRUKAS
GYDYTOJA IR CHIRURGĖ
4146 SO. ARCHER AVE.
Val.: kasdien po pietų nuo 12—2:30
Daily afternoons.
Vakarais: pirmad., antrad., ketvirtad. 6—8:30. Trečiadieniais tik susitarus.

Telef.: Ofiso ir buto OLympic 2-4159
DR. P. KISIELIUS
GYDYTOJAS IR CHIRURGAS
1435 So. 49th Ct., Cicero, Ill.
Kasdien 1-3 val. ir 6-8 val. vakaro
Šeštadieniais 12-2 val. ir 3-5 v. v
Butas: 1604 So. 49th Ave., Cicero, Ill.

Dr. A. Valis - Labokas
GYDYTOJAS IR CHIRURGAS
Spec. Moterų Ligos
3267 SO. HALSTED STREET
Telefonas: DAnube 6-1125
Valandos: 1-4 ir 6-8 vakaro.
Šeštadieniais 1-4 val. po pietų.

Telefonai: Ofiso GRovehill 6-5399
Rezidencijos: PRospect 6-4732
DR. A. MACIŪNAS
GYDYTOJAS IR CHIRURGAS
Spec. chirurginės ligos
2423 WEST 63rd STREET
(kampas 63rd ir Artesian)
OFISO VAL.: 2-4 ir 6-8 val. po pietų kasdien. Šeštadienį 2-4 val.
Trečiadieniais ir sekmad. uždaryta.

DR. EDWARD B. MURAUSKAS
GYDYTOJAS IR CHIRURGAS
OFISAS:
2750 WEST 71st STREET
(prie California Ave.)
Valandos pagal susitarimą.
Ofiso telefonas: GRovehill 6-1321
Jei neatsiliepia Vincennes 6-3900

DR. CONSTANCE O'BRITIS
PHYSICIAN AND SURGEON
2408 WEST 63rd STREET
Tel.: HEmlock 4-5524
Hours by appointment only.

DR. Z. RUDAITIS
GYDYTOJAS IR CHIRURGAS
SPEC. CHIRURGINĖS IR ORTOPEDINĖS LIGOS
2435 WEST 69th STREET
Telefonas: REpublic 7-2290
VAL.: Šiokiadieniais, išskyrus pirm., nuo 10 val. iki 12 val. ryto ir nuo 5 val. iki 8 val. vak. Pirmad. tik nuo 5 iki 8 vak. Šešt. nuo 10 iki 12 ryto.

Tel. offiso CLiffside 4-2896.
Res. LAfayette 3-1172
DR. P. STRIMAITIS
GYDYTOJAS IR CHIRURGAS
1724 West 47th Street
(kampas 47 & Hermitage)
Priėmimo val. 2-4 ir 6-9 val. p. p.
šešt. 2-6 v. p. p. išskyrus sekmadienius

Telefonai: ofiso CLiffside 4-0253
Rezidencijos: YArds 7-6388
DR. A. Z. ŠAULYS
GYDYTOJAS IR CHIRURGAS
4645 S. ASHLAND AVE. (kamb. 211
Pirm., Antr., Ketv. ir Penktad. 6:30—8:30 val. vak. Šeštadieni 2—4 v. p. p

Dr. Fl. Tallat-Kelpša
Dr. E. Tallat-Kelpša
GYDYTOJAI IR CHIRURGAI
MARQUETTE PARKO OFISAS.
2656 WEST 63rd STREET
(kampas Washtenaw ir 63rd St.)
Kasdien 3-5, išskyrus antr. ir ketv
Kasdien 6-8:30, išskyrus treč. ir šešt
Tel.: PRospect 6-8548
Cicero ofisas: 5002 West 16th Street
Kasdien 6—8:30, antr. ir ketv. 1—3, šeštadienį 11—1.
Telef.: TOwnhall 3-0959
Namų telef.: HEmlock 4-7080
Kitu laiku tik susitarus.

DR. VYT. TAURAS-TUPČIAUSKAS
GYDYTOJAS IR CHIRURGAS
Bendra praktika, spec. Moterų ligos
Ofisas ir rezidencija: 2410 W. 51st St.
(antras namas nuo Western Ave.)
Ofiso ir rezid. telef. PRospect 8-1223
Ofiso val.: Pirm. 8—10 v. v. Antr., Treč. ir Penkt. 6—9 v. v. ir Ketv. ir Šešt. 2—4 v. p. p.

DR. V. P. TUMASONIS
GYDYTOJAS IR CHIRURGAS
CHIRURGINĖS LIGOS
Ofiso telef.: HEmlock 4-2123
6255 SO. WESTERN AVENUE
Rezid. telef.: PRospect 6-8484
Val.: 2-4 po pietų ir 7-9 vak. Šetad. 2-4 po pietų. Treč. ir sekm. uždaryta.

Telef.: ofiso PRospect 6-9400
Rezid.: HEmlock 4-3851
Dr. Ona Vaškevičius
(VAŠKEVIČIŪTĖ)
GYDYTOJA - CHIRURGĖ
6560 SO. WESTERN AVE.
Val.: kasdien nuo 1-3 popiet ir nuo 6-8 val. vakaro; šeštad. 1-4 popiet; trečiad. ir kitu laiku tik susitarus.

Tel.: ofiso VI 2-1581, rez.: VI 2-0742
DR. V. VILEIŠIS
GYDYTOJAS IR CHIRURGAS
802 WEST 31st STREET
(kampas Halsted ir 31-os gatvių)
Priėmimo valandos: 2-4 ir 6-8 val.
Šeštadieniais 2-4 val. po pietų.
Sekmadieniais uždaryta.

Orthopedas - Protezistas
P. ŠILEIKIS
Kaulų fraktūroms įtvarai, Polio-Cerebral Palsy ir įvairioms vaikų bei suaugusiųjų deformacijoms pašalinti spec. Aparatai. Amput kojoms ir rankoms visų sistemų Protezai. Orthop. pėdos Plokštelės (Arch Supports). Moterims, vyrams ir vaikams įvairių tipų med. Bandažai ir t.t.
VAL.: 9—4 ir 6—8. Šeštadieniais 9—1
ORTHOPEDIJOS TECHNIKOS LABORATORIJA,
1911 W. 59th St., Chicago 36, Illinois
Tel.: PRospect 6-5084

KITATAUČIAI GYDYTOJAI

DR. CHARLES SEGAL
GYDYTOJAS IR CHIRURGAS
4740 SO. ASHLAND AVE.
(2-ras aukštas)
Ofiso telefonas: YArds 7-0554
Jei neatsiliepia šaukite:
Rez. telef.: MIdway 3-2880
OFISO VALANDOS:
Nuo 10 iki 12 val. ryto, nuo 2 iki 4 val. po pietų ir nuo 7 iki 8:30 vakaro.

Dr. C. M. Liestenfeltz
CHIROPRACTOR - PHYSICIAN
515 Broadway — Gary, Indiana
Phone GAry 3-0717
35 years experience
Hours: Daily till 9:00 p. m.

LIETUVIAI AKIŲ GYDYTOJAI

DR. G. SERNER
LIETUVIS AKIŲ GYDYTOJAS
25 metų patyrimas
Tel.: YArds 7-1829

Pritaiko Akinius
Kreivas Akis
Ištaiso.
Ofisas ir Akinių Dirbtuvė
756 WEST 35th STREET
Valandos: nuo 10 iki 2, nuo 6 iki 8.
Trečiadieniais tik susitarus.
Šeštadieniais nuo 10 iki 3 val. popiet.

Dr. Kazimieras
MICHEL

Optometristas - Orthoptistas
Gydo nusilpusias ir nervuotas akis. Egzaminuoja akis ir pritaiko akinius. Išgydo kreivas akis be operacijos. Įdeda netikrą — artificialę akį pagal sveiką. Praktikuoja per 39 metus.
Kalba lietuviškai.
4654 SO. ASHLAND AVENUE
Telefonas: YArds 7-6616
Nuo 9:30 val. ryto iki 8 val. vakaro.
Geras patarnavimas.

Dr. Ant. Rudokas, O. D.
tikrina akis, pritaiko akinius, keičia stiklus ir rėmus.
Telefonas: YArds 7-7381
Priima: Vakarais nuo 6 ir 9 val.
Šeštad. nuo 10 ryto iki 4 po pietų
Treč. ir sekmad. pagal susitarimą.
4701 S. DAMEN AVE. Chicago, Ill.

LABORATORY TECHNICIAN
Registered
A. S. T. P DIETICIANS
Registered
A. D. A. NURSING AID INSTRUCTOR
B. S. Some courses in teaching
ST. JOSEPH MERCY HOSPITAL,
421 N. Lake Street
AURORA, ILINOIS
Apply in person or phone
6-4681

REUMATIZMAS
Gydytojų ir ligoninių ilgus metus tyrinėta ir dabar rekomenduojama naujoji žalia AMERPOL tablėtė skubiai Jums sumažins skausmus. Artritį ir reumatizmą turintieji pajus lengvatą sutinusiuose ir paraudusiuose kojų, kelių, pirštų bei nugaros sąnariuose bei raumenyse. Nors Jus skausmai ir ilgai kankino, ši naujai pagamintoji AMERPOL sumažins Jums skausmus. Tik $3.50 už 100 tablečių. Jas galit gauti savo vaistinėj arba besikreipiant į AMERPOL, 957 No. Ashland, Chicago 22, Ill.

NERVINĖ

Alexander's Nervinė, kuri turėtų veikti nuo nervų ligų, yra mišinys stiprių ir brangiausių šaknų, žiedų, žievių ir žolių, ir tas mišinys padeda nuo visokių nervų suirimų, galvos skaudėjimų, kvaišimų. isterijos, rūpesčio, susikrimtimo, nemigos, karščiavimų, išgasčio, persidirbimo ir kitų nervinių negalavimų. Gerdamas tą mišinį, gauni maistą nervams. Šios gyduolės kainuoja $5.00 svaras. Už $2.00 prisiunčiame 5 uncijas. Į Kanadą $2.25.

ALEXANDER'S CO.
414 Broadway
South Boston 27, Mass.

SOPHIE BARCUS
RADIJO VALANDA
Iš Stoties W. G. E. S.
1390 kilocycles
Kasdien: Pirmadienį iki Penktadienio nuo 8:45 iki 9:30 ryto. Šeštadieniais nuo 8:30 iki 9:30 ryto.
Ir kas pirmadienį nuo 7:00 iki 8:00 valandos vakaro.
Sekmadienį 8:30—9:30 val. ryto iš stoties WOPA, 1490 kilocycles.
Tel.: HEmlock 4-2413
7121 SO. ROCKWELL ST.
Chicago 29, Illinois

IŠ CHICAGOS IR APYLINKIŲ

* * *

Tautybių pietūs sen. Douglas pagerbti

Įvairių tautybių komitetas senatoriui P. H. Douglas remti ruošia pietus šiam demokratų senatoriui pagerbti šį penktadienį, spalio 22 d., Morrison viešbutyje Chicagoje.

Pietų metu vadovaus A. J. Rudis.

Tas tautybių komitetas rūpinasi, kad sen. Douglas per lapkr. 2 d. rinkimus būtų perrinktas į JAV senatą kitam terminui.

Kukurūzų lauke išaugo miestas

Prieš 7 metus ten augo kukurūzai, o šiandien yra 23,000 miestas. Tai Park Forest, kuris yra 30 mylių į pietus nuo Chicagos vidurmiesčio.

Skaitykite "N-nas"

Kava dar atpigo

Didmenų prekyboje kava čia dar atpigo 5 centais svaras.

Po pabrangimo jau trečias mėnuo kaip kavos kainos ėmė kristi. Rugp. mėnesį nukrito 10 c., o rugsėjo 5 centais. 1953 metais žemiausia kavos svaro kaina buvo 79 centai. McLaughlin firma dabar čia pardavinėja svarą kavos už $1.04.

Chicaga narkotikų centras

J. H. Bobo, senato pakomitečio jaunuolių nusikaltimams tirti patarėjas, čia pareiškė, jog Chicaga esąs JAV narkotikų paskirstymo centras. Chicaga gaunanti didelę dalį marichuanos (marijuana) iš El Paso, Tex., ir aprūpinanti apie 50,000 vartotojų Chicagos srityje.

Bobo atvyko paruošti dirvą sesijai pakomitečio, kuris čia atvyks jaunuolių nusikaltimų tirti.

Liudijo apie bolševikines skerdynes

Komunistinės agresijos kongreso komitetui, kuris čia, pirmininkaujamas kongresmeno Busbey (Ill.), apklausinėja liudininkus, liudijo ukrainietis P. Turula, 7303 Fullerton, Elmwood Park, apie bolševikų įvykdytas ukrainiečių skerdynes.

1941 m., prieš atsitraukdami prieš žygiuojančius vokiečius, bolševikai Uman srityje išskerdę 700 ukrainiečių vyrų, moterų ir vaikų, kurių lavonai buvo atkasti bolševikams pasitraukus. Kiekvienas jų buvęs nušautas į pakaušį.

Komitetui liudijo ir L. E. Dobriansky, Georgetown universiteto politinės ekonomijos profesorius, kuris kritikavo tiek Trumano, tiek Eisenhowerio politiką komunizmo požiūriu. Jis sakėsi esąs autorius vad. "laisvinimo politikos" (jis buvęs respublikonų krašto komiteto patarėjas), bet apgailestavo, kad ši politika buvusi pamesta 4 savaitėms praslinkus po Eisenhowerio stojimo į pareigas.

Mokytojas pakaltintas

L. B. Jackson, buvęs vidurinės mokyklos mokytojas, buvo pakaltintas prisidėjęs, kad ir nenoromis, prie žmonių nužudymo. Mat, jo name, 1702 W. Erie, š. m. birželio mėnesio 11 d. gaisre žuvo 7 asmenys. Namas buvęs nesaugus nuo gaisro. Valstybės gynėjas norėtų, kad tie 7 sudegusieji žmonės tiesiogiai eitų Jackson kaltinimu; nors ir nesą čia tokio įstatymo, bet, remiantis kitose šio krašto valstybėse išleistais įstatymais, asmuo, apsileidęs savo pareigose, turėtų atsakyti dėl žmonių mirties, kurios priežastis buvo tas apsileidimas.

S. Tverijono 75 m. sukaktis

Steponas Tverijonas sulaukė 75 m. amžiaus. Ta proga sukaktuvininko pagerbti buvo atsilankiusių daug svečių. Be dukros Eleonoros su šeima, Stepono brolio sūnaus Antano Tverijono, jo sesutės Natalijos ir Bronės su šeimomis, sesers dukros Monikos Karpaitės, buvo: Juozas ir Viktorija Bukauskai, Magdelė Šnaras, Kazimiera Milleris, Anelė ir Antanas Gotautai, Jonas Paruškevičius, Lucė Kairys, Adolfina Sarapinaitė, Barbora ir Pranas Andrijauskai, "Sandaros" red. M. Vaidyla, Justinas ir Kristina Tarvydai ir daug kitų. Kadangi labai lijo, kiti atvyko kitą dieną.

Svečiai suvežė daug brangių dovanų. Buvo gauta daug laiškų su linkėjimais ir dovanų. Pobūvis buvo labai smagus, buvo gardžių vaišių ir gėrimų. Šeimininkė buvo pati p. Marcelė Tverijonienė, o pagelbininkės dukra Eleonora ir Monika Karpaitė.

Pobūvis pratęso iki ankstyvo ryto, ir atsisveikinome Steponą Tverijoną, linkėdami jam geros sveikatos sulaukti daug kitų gimtadienių.

N. M.

JONAS LEONAS

"ČIURLIONIEČIAI DAVĖ BRILIANTINĮ KONCERTĄ"

Taip pasakė kongresmanas A. Sadlak ir apie tai kalbėjo kongrese. — "Congressional Record" apie čiurlioniečius

ČIURLIONIEČIAI DAINUOJA SLA SEIME CLEVELANDE, 1952 VASARĄ

Negausi, tačiau ryžtinga lietuvių visuomenė Hartforde 1953 vasario 16 proga pasikvietė čiurlioniečius. Koncertuota vienoje puikiausiųjų šios šalies koncertinių salių — Bushnell Memorial Hall. Tarp atsilankiusiųjų buvo: gubernatoriaus pavaduotojas E. N. Allen, senatorius W. Purtell, kongresmonai T. Dodd ir A. Sadlak.

Koncertas visais atžvilgiais pavyko kuo puikiausiai ir padarė labai gilaus įspūdžio aukštiesiems amerikiečiams.

Čiurlionietis **Juozas Stempužis** ("Dirva" Nr. 11, 1953 kovo 12) ryšium su tuo koncertu rašė:

"Vasario 16 anksti rytą kongreso nariai A. Sadlak ir T. Dodd iš Hartfordo atvyko į Washingtoną. Abu uždegti nepaprastai šiltų jausmų lietuviams po koncerto Hartforde, abu pasiryžę Kongreso atstovų rūmų posėdyje pasakyti smarkias kalbas apie 35 Lietuvybės Nepriklausomybės metines.

Kongreso atstovų rūmuose kongresmanas McCormack pirmasis pasakė kalbą apie Lietuvos Nepriklausomybės metines ir šia proga paprašė Atstovų rūmų leisti visiems kongresmanams tarti po žodį apie Lietuvos Nepriklausomybę.

Kai jau keli kongreso atstovai buvo pakalbėję, Connecticut valstybės atstovas A. Sadlak paprašė Atstovų rūmų specialiai 15 minučių savo žodžiui. Atstovų rūmai leidžia.

Tuomet A. Sadlak kalbėtojų tribūnoje iškilmingai ir ugningai beria žodžius apie Lietuvą. Jis negalįs užmiršti tų įvykių, kurie dar vakar atsitiko jo valstybėje.

"Pone Pirmininke, kreipėsi kongresmanas A. Sadlak, nepriklausomybės dienos iškilmės, kurios tokios reikšmingos lietuviškos kilmės žmonėms, vakar buvo paminėtos mūsų sostinės Hartfordo puošnioje Bushnell Memorial salėje. Siaučiant stipriam lietui, 3500 žmonių iš visos Connecticut valstybės užtvindė auditoriją, kad galėtų dalyvauti nepaprastose iškilmėse, kurias suruošė Balfas. Iškilmių programos metu Alfonso Mikulskio vadovaujamas Lietuvių tautinio meno **Čiurlionio ansamblis, reziduojantis Clevelande, davė brilijantinį koncertą".**

Paminėjęs kalbėtojus, **kongresmanas A. Sadlak ryžosi papasakoti Atstovų rūmams savo įspūdžius apie Čiurlionio ansamblį.**

"Tada ten įvyko lietuvių liaudies dainų ir šokių koncertas, kurį atliko įvairūs ansambliai šio didžiulio choro, pasipuošusio margaspalviais iškilmingais tautiniais drabužiais.

Skambėjo švelnios, linksmos ir liūdnos dainos. Dainininkų veidai spindėjo laime net ir tada, kai dainos žadino jų širdyse skausmą ir ilgesį tų, su kuriais šių iškilmių proga jungėsi jų mintys. Nes juk Čiurlionio ansamblis susideda iš buvusių tremtinių, kurie iš savo gimtojo krašto Lietuvos prasiveržę į laisvę ir rado mūsų tarpe prieglobstį.

Jų individualūs balsai ir chorai, rodosi, skamba prašymo gaida — teisybės ir laisvės jų gimtajai Lietuvai, kuri šiandien yra fiziniai trypiama. Bet jų dvasia ir ryžtingumas dar kartą gyventi laisvėje, kurią jie iškovojo 1918 m. ir kuri buvo sovietų jėga išplėšta, yra tokia pat stipri".

Šie kongresmano A. Sadlak žodžiai atspausdinti Congresional Record Nr. 26.

A. Sadlak, siųsdamas Congressional Record egzempliorių ansamblio vadovui A. Mikulskiui, savo asmeniškame laiške pastebėjo:

"...Solistai buvo puikūs, moterų, vyrų ir mišrus chorai pasigerėtinai išpildė dainas, o švelnius kanklių tonus esu pirmą kartą girdėjęs".

Chicagos ir apylinkių lietuviai čiurlioniečius pamatyti ir išgirsti galės **lapkričio 14 — didžiuliame "Naujienų" vakare.**

Didelis bandymas — mobilizacija!

Vokietijoje likęs mūsų tremties jaunimas, po ilgo trankymosi barakų ir apgriautų kareivinių pastogėse, šiuos naujuosius mokslo metus pradėjo nuosavuose **gimnazijos namuose** — po savu stogu. Jau galės ramiau mokytis ir rimčiau pasiruošti ateities darbams. Lietuvių Bendruomenės valdyba ir gimnazijos vadovybė, nors ir pavėluotai, bet dar laiku nupirko Vasario 16 Gimnazijai savus namus — savą pastogę. Dabar jaunimas be baimės atsidurti gatvėje daug vaizdžiau ir su didele energija rodys svetimiesiems lietuvių tautos veržimąsi į laisvę. Visų laisvų lietuvių, pasklidusių po visą laisvąjį pasaulį, yra pirmoji pareiga su visa energija paremti šią vienintelę pasaulyje laisvą lietuvišką mokyklą.

Subruskime. Paskelbkime dalinę pinigų mobilizaciją ir visi vieninga parama vainikuokime Vokietijos lietuvių ryžtą įgyti savus namus savai mokslo įstaigai. Padėkime laiku namų pirkimo sutartį ištesėti. Sumokėkime dar likusią skolą! Leiskime tremties lietuviui įgyti dar didesnį svetimtaučių pasitikėjimą. Težino visi, kad lietuvis moka ir pasibart ir vieningai naudingą darbą dirbti.

Skubu

Chicagoje visuomenės išrinktas komitetas pinigų vajui atlikti, Vasario 16-tos Gimnazijos rūmų skoloms apmokėti, rudens proga dar kartą kreipiasi į visus pavienius tautiečius, visas organizacijas, klubus ir chorus tuojaus paskirti šio rudens vienkartinę auką, ir tai padaryti kuo skubiausiai. Už turimas skolas auga nuošimčiai, o laiku nesumokėjus susidaro kitų išlaidų. Šitą mūsų prašymą reikėtų apsvarstyti posėdžiuose ir susirinkimuose. Jeigu kam bus kokių neaiškumų arba noro daugiau žinoti apie gimnazijos buvusią ir dabartinę būklę, Cicagos komitetas mielai informuos ir talkininkaus, atsiųsdamas į susirinkimus savo pranešėjus. Norinčius prašome tik laiku pranešti.

Visų rūšių mokytojai, kitų profesijų šviesuoliai, seni ir jauni, senieji ateiviai ir dabartiniai naujieji tremtiniai, visi drauge yra kviečiami ir prašomi įsijungti į šią taip svarbią ir būtiną talką. Dirbdami visi, nepervargsime ir nepajusime, o bus atliktas didelis ir reikšmingas darbas.

Kur bus reikalingas, kviečiame organizuoti vietos vajaus komitetą, pakviečiant visų organizacijų veikėjus.

Surinkus arba aukojant kiek daugiau, lėšas galima siųsti čekiu tiesiog į Vokietiją. Čekius reikalinga išrašyti doleriais **"Litauisches Zentralkomitee ir Germany"** vardu ir siųsti adresu: Litauisches Zentralkomitee, 17a Weinheim/Bergstr., Mittelgasse 8, Germany. Siunčiant pridėti lydraštį, pažymint, kas siunčia, kieno aukota, kas rinko ir kuriam tikslui. Siųsti oro paštu, ir tuojau bus gautas pakvitavimas. Kam yra patogiau siųsti per banką, BALF, prašoma tai daryti laisvai. Nors ilgiau, bet aukos pasieks tikslą. Jeigu kam susidarys kokių sunkumų dėl persiuntimo, o ypač mažesnėmis sumomis, Chicagos komitetas mielai tarpininkauja. Šiuo atveju prašoma siųsti aukas komiteto pirmininkui **Ant. Gulbinskui, 6324 So. Bishop St., Chicago 36, Illinois.** Jeigu kam nors rinkliavai reikėtų aukų lapų, mums praneškite, ir tuojaus gausite tiek, kiek reikalinga.

Skubiai mobilizuokitės, nes jau baigės rugsėjis ir "po orą bailiai voratinkliai draikos be vėjo"... Rudens pareigos šaukia, o jaunos širdys ir jaunos sielos pagalbos laukia. Neleiskime mūsų jaunimui žūti svetimųjų bangose!...

Laukiame ir tikimės visų bendro darbo svarbiam lietuvybės išlaikymo tikslui. Geresniam vajaus vykdymui laukiame patarimų ir iš kiekvieno lietuvio nuoširdžios, kad ir mažiausios, aukos.

Artėjančių Naujų Metų proga mes tikime, kad galėsime pasakyti kiekvienas prieš savo sąžinės balsą: **atlikome savo pareigą garbingai.** Vasario 16-tosios Gimnazijos namai mūsų ir jau be skolų.

Chicagoje Vasario 16-tosios Gimnazijos rūmų vajaus reikalais prašoma kreiptis į A. Gulbinską telefonu PRospect 6-6476, 6324 So. Bishop St., arba į P. Kavaliūną, tel. VIrginia 7-4998.

Rūmų Išpirkimo Vajaus Komitetas Chicagoje

RUDENINIS NAUJIENŲ VAKARAS
Lapkričio 14 dieną
Sokolų salėje
2337 So. Kedzie Ave.

Pirkite JAV taupymo bonus.

Now at GLASER'S

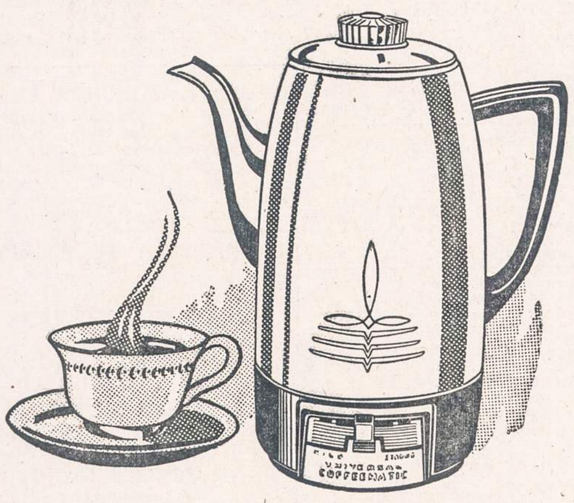

Nos. 4410-4411 10-CUP COFFEEMATICS

Fastest way to good, crystal-clear coffee. Flavor selector automatically brews it to taste — mild, medium, strong. Redi-Lite signals when coffee is done. Coffee is kept at perfect serving temperature. Makes 5 to 10 cups. Graduated cup markings. One piece copper body, tinned interior. Non-drip spout. Black plastic handle and base. 6-ft. detachable cord. 600 watt unit. 55-watt warming element. 110-120 volts. A. C.

4410 — Copper Body, Chrome Finish over Nickel Plate.
4411 — Copper Body, Copper Finish, Lacquer Coated.

GLASER'S FURNITURE AND APPLIANCE CO.
5115-5123 So. Kedzie Ave. PRospect 6-1790
OPEN MONDAY AND THURSDAY EVENINGS

Gaso Leidimus Turintiesiems

patariama pasinaudoti Siegler pečiais

VISI SIEGLER PEČIAI GAZO CO. INSPEKCIJOS BUS UŽTIKRINTAI PRIPAŽINTI

SIEGLER pečiai yra pilnai automatiški. Porcelano emalius visam gyvenimui. Padaryti iš stipraus špižiaus. Viskas pilnai įrengta. Nereikia jokių priedų. Turi Honeywell kontrolę. Įrengtos dumplės. Šeši modeliai, kurie apšildo nuo vieno iki šešių kambarių.
TURIME BALTĄ VIRTUVINĮ STILIŲ.

SOLTIS HOME APPLIANCES AND FURNITURE

2647 West 51st Street — OPEN MONDAY AND THURSDAY EVENINGS — Tel. HEmlock 4-7095

CLASSIFIED ADS.

HELP WANTED — FEMALE
Reikia Darbininkių

MOTERS virimui, asmeniniam skalbimui. Savas kambarys. 5½ dienos. $25 per savaitę. Tel.: ALbany 2-2883 arba HUmboldt 6-9126.

IEŠKAU darbo virtuvėje arba šeimoje, bet negyvent vietoje. Skambint: PRospect 8-0130

REIKALINGA vyriškiui šeimininkė (apie 40 metų amž.). Taip pat pagelbėti krautuvėje dalį laiko. Šaukite: PAlisade 5-9234

REAL ESTATE FOR SALE
Namai, Žemė — Pardavimui

Prieš pirkdami ar parduodami namus, atlankykite mus

KUTRA - NORKUS REALTY
2405 WEST 51st STREET
PRospect 6-7238 — RE 7-7321 (vak).
WAlbrook 5-5699 (vak).

BRIDGEPORTE prie Morgan St., 3-jų aukštų mūrinis namas ir medinis 2 automobilių garažas. 5 butai ir biznio patalpa.

Prie 45-tos ir Paulina St., medinis 2 aukštų namas. 6 butai ir tavernai patalpa.

Prie 56-tos ir Laflin, 2 aukštų mūrinis namas, 2 butai po 5 kambarius, 2 karų medinis garažas.

P. STANKOVIČIUS
REAL ESTATE IR INSURANCE BROKERIS

LIETUVIŲ AUDITORIJA
3133 SO. HALSTED ST.
Phone DAnube 6-2793
Namų YArds 7-6818

NAMŲ REMONTAS
(REMODELING)
Atlieku cemento, karpenterio, mūro ir kitus darbus. Iki $2,500 nereikia nieko įmokėti, o už didesnius darbus susitarsime.
Dirbu Chicagoje ir priemiesčiuose.

PETRAS POCIUS
6828 So. Maplewood Ave.
REpublic 7-1223

GENERAL CONTRACTOR
STANDARD BUILDERS, INC.
726 W. 18th Street, Chicago 16, Ill.
CHesapeake 3-1535
Lietuvių statybos bendrovė. Stato namus pardavimui, pagal užsakymus ir atlieka remonto darbus.
A. Gintneris, pirmininkas,
V. Petrauskas, statybos vedėjas.

PARDUODAMAS dviejų aukštų mūrinis namas, 4-5 kambariai. Gazo šildymas, garažas. Pirmą aukštą galima tuojau užimti.
1531 SO. KOSTNER AVE.
Telefonuokite savininkui dėl apžiūrėjimo HI 5-4460

2 BUTŲ MŪRINIS, 25-ta IR DRAKE 2 karų mūr. garažas trokams. Apleidžia Chicagą. 4-4 kambariai. $13,900. $3,500 įmokėti. LAwndale 1-7038.

RENTING IN GENERAL
Nuomos

HOT SPRINGS, ARK.
BELMONT HOTEL
Renduojami kambariai, nebrangiai, nuo $5.00 ir aukščiau. Kambariai su visais patogumais. Lietuvis savininkas ir manadžeris.
Louis Kuklis, 242½ Ouachita Ave., Hot Springs, Arkansas. Phone 1234

BUSINESS CHANCES
Biznio Progos

HOT SPRINGS, ARK.
parduodamas hotelis. Apartmentai, 24 kambariai su visais baldais. Renda $45 mėnesiui. Lysas yra 3 metų. Geros pajamos. Savininkas ir manadžeris
Louis Kuklis, 242½ Ouachita Ave., Hot Springs, Arkansas. Phone 1234

Mėsinė, groserinė, šaldytas maistas, vaisiai ir daržovės. Gerai einanti prekyba. 4 kambarių butas užpakaly. Tinka partneriams ar šeimai. 18th ir Halsted apylinkėj. Prieinamai. CHesapeake 3-4799.

PARDUODAMAS tavernos biznis su arba be gyvenimui kambarių. 5 metų sutartis. 5129 So. Halsted Street.