ORAS
Kiek šlapdribos,
temperatūra iki 38°.
Saulė teka 6:50, leidžiasi 4:25.

NAUJIENOS

THE LITHUANIAN DAILY NEWS

The First and Greatest Lithuanian Daily in America
NAUJIENOS
The Lithuanian Daily News
Published by The Lithuanian News Publishing Co., Inc.
1739 So. Halsted St., Chicago 8, Ill.
HAymarket 1-6100
Over One Million Lithuanians In The United States

VOL. XLI Kaina 5c Chicago 8, Ill. Trečiadienis, Lapkričio - November 24 d., 1954 m. Price 5c 277

MIDWEST INTER-LIBRARY CENTER CHICAGO

Midwest Inter. Library Center Gr. 5721 Cottage Grove Ave

SSSR TEBESIEKIA REVOLIUCIJOS,-SAKO IKE

ANGLAI NEPATENKINTI MENDES KALBA APIE DERYBAS SU SSSR

Sutartis ratifikavus, Vakarai nuo to dar nepasidarytų stipresni, kalbama Londone

LONDONAS. — Prancūzų premiero Mendes kalba Jungtinėse Tautose ir kvietimas susirinkti gegužės mėnesį į Paryžių 4 didžiųjų konferencijai Anglijos vyriausybės sluoksniuose didelio pritarimo nerado.

Priešingai, Mendes-France kritikuojamas daugelio atžvilgiu. Anglų aiškinimu, neužtenka Vakarams ratifikuoti Vokietijos apginklavimo sutartis ir jau sėsti už stalo su Kremliaus vadais derėtis, kaip tai kalbėjo Mendes-France. Gegužės mėnuo esąs labai ankstyvas laikas tokiai konferencijai, iš kurios norima turėti vaisių.

Pirma apginkluoti vokiečius

Iš principo Anglijos diplomatiniuose sluoksniuose pritariama tokiai minčiai, kurią daugiau ir seniau už visus kitus puoselėja pats Winston Churchill. Bet jie numato tokia konferenciją žymiai vėliau.

Anglai laukia ne tik Paryžiaus sutarčių ratifikavimo, bet ir šiokios tokios vokeičių armijos sukūrimo, kada Vakarų bloko jėgos būtų tikrai kuo nors didesnės, negu jos yra dabar arba tuoj po sutarčių ratifikavimo.

Kritikuoja pasakymą apie Austriją

Dar aiškesnės anglų kritikos susilaukė — Mendes-France dėl savo planų apie Austrijos nepriklausomybės atstatymą.

Anglai pastebi, kad kaip tik šiuo metu JAV, Anglijos ir Prancūzijos diplomatai ruošia atsakymą sovietams dėl konferencijos Vokietijos ir Austrijos nepriklausomybių. Ir kaip tik tuo momentu Mendes-France pasiūlė savo planą, kuris skiriasi nuo svarstomojo.

Mendes-France pasakė, kad Austrijos vyriausybė turėtų sutikti pratęsti laiką okupacinėms armijoms atitraukti nuo 18 mėnesių iki 2 metų. Anglai sako, kad Vakarų sąjungininkai jau ir taip padarė nuolaidą sovietams Berlyno konferencijoj, sutikdami su jų reikalavimu duoti 18 mėnesių laiko po Austrijos sutarties pasirašymo okupacinėms armijoms atitraukti. Nauja nuolaida sovietams, kaip kad siūląs Mendes-France, būtų niekuo nepatenkinama, išvedžiojama anglų diplomatiniuose sluoksniuose, rašo N. Y. Times korespondentas Drew Middleton.

— **Trys katalikų kunigai,** kuriuos prieš keletą dienų suėmė Argentinos valdžia, buvo ištardyti ir paleisti. Jie buvo atgabenti iš Cordobos provincijos į Buenos Aires. Ten teismas negalėjo sudaryti jiems bylos už priešvalstybinę veiklą.

— **Sovietų delegacija, vadovaujant užsienio prekybos ministeriui Mikojanui, šią savaitę atvyksta į Suomiją, siekiant patraukti šią kaimyninę valstybėlę į savo pusę.**

Ketvirtadienį, lapkričio 25-tą,

PADĖKOS DIENĄ,

NAUJIENOS neišeis, o trečiadienį, lapkričio 23 dieną, NAUJIENŲ raštinė bus uždaryta 4 valandą vakaro

NAUJIENOS

V. Vokietija darosi imigracijos šalimi

Numatyta įsileisti 100,000 italų

GENEVA, Šveicarija. — Vakarų Vokietija, buvusi šalis su gyventojų perteklium, dabar darosi uždarbių galimybių kraštu kitų šalių emigrantams, aiškino Europos migracijos komiteto direktorius Hugh Gibson, amerikietis.

Ruošiantis organizuoti savo kariuomenę ir atkurti nemažą ginklų fabrikų, V. Vokietijoj pasireiškė darbininkų trūkumas. Tiesa, kalbėjo toliau Mr. Gibson, šiek tiek vokiečių ir ateity iškeliaus į JAV, Kanadą arba Pietų Ameriką. Bet toji emigracija darosi privačių žmonių reikalu. Minėtai tarpvalstybinei komisijai ateity teks daugiau rūpintis olandų, italų, austrų ir graikų įkurdinimu užjūriuose, kadangi šios šalys yra labai perpildytos.

Vokietija — Europos "Amerika"

Dalis ši jų galės ieškoti darbo galimybių Europos "Amerikoj" — Vokietijoj. Bet tie, emigrantai į Vokietiją bus trumpalaikiai, kurie nemano įsikurti visiems laikams, kaip kad galvoja išvykstantieji į užjūriuos. Tarp tokių tinkamiausi yra italai. Vokietija jau esanti išdirbusi su Italija programą, pagal kurią per keletą metų į Vokietiją atsikels apie 100,000 italų darbininkų.

Konferencija dėl naujojo DP biliaus programos

Europos emigrantų reikalaus minėtoji tarpvalstybinė komisija šaukia lapkričio 30 d. savo konfeerenciją. Jungtines Valstybes konferencijoj atstovaus Scott McLeod, Valstybės departamento saugumo skyriaus viršininkas. Jam yra pavesta tikrinti ir tuos imigrantus, kurie numatyti įsileisti specialiu Kongreso aktu (daugiau, kaip 100,000 žmonių nekvotinėmis vizomis).

Kongreso atstovai, kurie kovojo už šio antrojo DP biliaus pravedimą, laiko Scott McLeod tikruoju šios imigracijos programos sabotuotoju, nes nuo įstatymo priėmimo įsileista tik keletas šimtų pabėgėlių ir imigrantų.

Norman Thomas sulaukė 70 metų

50 metų išdirbo už demokratinį socializmą Jungt. Valstybėse

NEW YORKAS. — Pereitą šeštadienį Amerikos socialistų vadui, 6 kartus kandidatavusiam į JAV prezidentus, suėjo 70 metų.

Sekmadienį susirinko apie 1,000 jo gerbėjų paspausti jam ranką ir palinkėti ilgiausių metų. Tarp telegramų ir dovanų buvo ir $10,000 čekis. Thomas šiuos pinigus skiriąs kovai už "kontroliuojamą visuotinį nusiginklavimą" ir piliečių teises Jungtinėse Valstybėse.

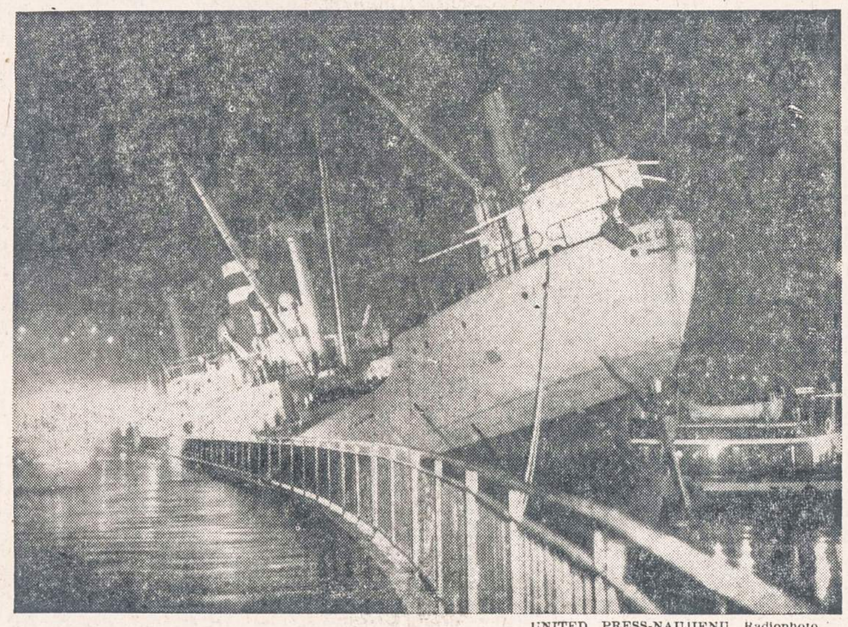

UNITED PRESS-NAUJIENŲ Radiophoto

"Lake Charles" tankeris pakibo ore, susidūręs su japonų "Armissan Maru" laivu New Yorke. Vienas tankerio įgulos narys buvo sužeistas.

ENERGINGAS IR GABUS TAUTŽUDYS

Višinskio mirtis nekelia liūdesio, rašo N. Y. Times

NEW YORKAS. — Valstybės sekretorius Dulles ir amb. Lodge savo trumpuose diplomatiniuose pareiškimuose apie mirusį Andrei Višinskį pripažino, kad jis buvo energingas ir gabus žmogus, gynęs savo valstybės politiką.

Tą pripažįsta ir, New York Times savo vedamajame straipsny, bet atvirai atsako, kad Višinskio mirtis liūdesio nekelia.

Klusnus tironijos įrankis

N. Y. T. rašo: 'Andrei Januarievič Višinsky perdaug nekaltų žmonių pasiuntė į mirtį ir padėjo pavergti perdaug milijonų žmonių. Jei kiltų gailestis dėl jo mirties, užtenka prisiminti laikus prieš 34 metus, kada jis, būdamas 37 metų, atsisakė savo pirmykštės menševikų partijos, socialdemokratų humaniškųjų politinių idealų ir įsėdo į bolševikų vežimą (1920 m.). Nuo to laiko šis žmogus su dideliais talentais atsidavė pačios žiauriausios diktatūros pasauly tarnybai".

Karjeristas "pas excelence"

Toliau šis dienraštis primena, kad Višinskiui esant būdingiausiam karjeristui "per excelence", pasisekė tokius ilgus metus ištarnauti sovietų valdžiai, pačiam esant per inteligentiškam ir kultūringam, kad tikėtų mitais apie Staliną.

Latvijos duobkasys

Višinskis buvo meisteris priversti suimtąsias aukas prisipažinti prie išgalvotų kaltinimų. Višinskis kaip Kremliaus pasiuntinys sunaikino 1940 metais Latvijos nepriklausomybę ir tą patį darbą atliko Rumunijoj 1945 metais, kai ten pasirodė "išlaisvinimo" raudonoji armija.

Juodajame istorijos lape

Jungtinėse Tauotse jis buvo meisteris iškreipti teisybę ir purvinti karo kurstytojų vardais visus kitus valstybės vyrus, kurie nepatikdavo Kremliui. Jo vardas istorijoj bus įrašytas į tą gėdingąjį lapą, kur surašyti prispaustųjų kankintojai. Jis taip norėjo, tegu taip ir būna, baigia N. Y. T. savo straipsnį apie Vičinskį.

— **Nacionalistų lėktuvai** antradienį pakartojo bombardavimus prieš komunistų valdomą Toumen salą Kinijos pakraščiuose.

Mažiau komunistų italų unijose

Paveikė Amerikos politika

ROMA. — Naujuose unijų atstovų rinkimuose trijuose karo fabrikuose komunistų pasisekimas buvo mažesnis, negu anksčiau.

Šis reiškinys aiškinamas pasekme naujos JAV politikos, pagal kurią atšaukiami JAV kariniai užsakymai iš tų fabrikų, kurių darbininkų unijose dominuoja komunistai.

Pereitą mėnesį JAV atšaukė italų fabrikams duotų užsakymų už $25 milijonus. Parodi, Bombrini ir Delfino fabrikuose renkant unijų atstovus už komunistus paduota apie 10% balsų mažiau; bet jie vis tiek dar turi žymią daugumą minėtose įmonėse.

Fiato automobilių fabrikai, kovodami su komunistais, griebėsi net tokios priemonės, kaip mokėti mažiau tiems darbininkams, jei jie priklauso komunistų unijoms. Buvo laukiama didelių komunistų riaušių, bet nutarimas įgyvendintas palyginti ramiai.

JT priėmė Ikes atominį planą taikos labui

Atmetė SSSR vetavimo teisę

NEW YORKAS. — Antradienį Jungtinių Tautų politinis komitetas vienbalsiai priėmė prez. Eisenhowerio pasiūlytą planą išnaudoti atominę energiją žmonijos gerovei.

Sovietų Sąjungos pastangos vetuoti atominių reikalų klausimus JT Saugumo Taryboj, jei jiems kas nepatiktų, nuėjo niekais. JT politinis komitetas nutarė, kad šiais klausimais nei SSSR, nei kitos didžiosios valstybės negalės naudotis savo turima veto teise.

Už veto teisę balsavo tik 5 sovietų bloko nariai, ir 12 valstybių, daugiausia Azijos ir arabų, susilaikė.

Steigiama tarptautinė agentūra

Pagal priimtąjį Eisenhowerio planą, Jungtinės Tautos sudarys tarptautinę agentūrą, kuri sieks tautų bendradarbiavimo atominės energijos srity, norint ją išnaudoti mokslo, sveikatos ir kitiems taikiems uždaviniams.

JT gen. sekretoriui pavesta suorganizuoti pirmą tarptautinę atominės energijos mokslininkų konferenciją.

KINIJOJ NUTEISĖ 13 AMERIKIEČIŲ

Tarp nuteistųjų minimi du JAV karininkai

TOKIJAS. — Komunistinė Kinija pranešė, kad jos aukščiausias teismas nuteisė mirties arba kalėjimo bausmėmis 22 Amerikos "šnipus", iš kurių 13 yra amerikiečiai ir 9 kiniečiai.

Nuteistieji priklausę dviem špionažo organizacijoms, paaiškinta pranešime per Peipingo radiją.

Minimas pulkininkas, majoras

Tarp jų minimas Amerikos aviacijos pulkininkas John Knox Arnold, 41 metų, iš Washingtono, D. C. Jis buvęs JAV 58-tos aviacijos eskadrilės tiekimų ir ryšių viršininkas. Pulk. Arnold vadovavęs vienai iš šių dviejų susektų špionažo organizacijų, tvirtina kinų komunistai.

Kitas minimas Amerikos karininkas yra majoras William Hurl Baumer, 32 metų iš Pennsylvanijos, miestas nenurodytas. Jis priklausęs JAV Tolimųjų Rytų aviacijos pajėgoms ir buvęs 91-mos ekskadrilės karinės žvalgybos karininkas.

4 kinai nuteisti sušaudyti

Kitoj tariamoj špionažo grupėj tarp nuteistųjų minimi du amerikiečiai, bet nežinia ar kariškiai: John Thomas Downey arba Jack Donovan, 24 metų, iš Connecticuto, ir Richard George Fecteau, 27 metų, gimęs Massachusetts valstybėj.

Kiniečiai priklausę Chiang Kaisheko aviacijai. Keturi iš jų nuteisti mirties bausme, kiti keturi kalėti iki gyvos galvos ir vienas 15 metų kalėjimo.

Kadangi minimi Amerikos karininkai buvo numušti Korėjos kare, manoma, kad ir visi kiti nuteistieji amerikiečiai yra karo belaisviai.

KREMLIAUS TIKSLAS — UŽVALDYT PASAULĮ, ĮSPĖJO PREZIDENTAS

Eisenhoweriui dar neaišku, kada būtų galima pradėti derėtis su Sovietų Sąjungos vadais

WASHINGTONAS, D. C. — Prezidentas Eisenhoweris įspėjo, kad būtų didžiausia klaida galvoti, jog Sovietų Sąjunga atsisakė savo tikslo — pasaulinės revoliucijos ir pasaulio užvaldymo.

Šios savaitės spaudos konferencijoj korespondentai klausinėjo prezidentą, ar sovietų propagandą apie taikų sugyvenimą reiškia bet kokį esminį jų politikos pasikeitimą.

Prezidentas atsakė, kaip aukščiau minėta, ir pridūrė, kad šiandien nebent sovietų kalbos tonas nebėra toks įžulus; tačiau senieji siekimai lieka ir toliau galioj.

Sugyvenimas be karo

Į klausimus apie taikų sugyvenimą arba koegzistenciją, prez. Eisenhoweris paaiškino, kad tai būtų tokia gadynė, kurioj Jungtinės Valstybės galėtų tiek sugyventi su Sovietų Sąjunga, kad nereikėtų kariauti. Tai reikštų nei karo, nei taikos laikotarpį, panašų į šaltąjį karą.

Norint derėtis, reikia turėti savo pusėj Vokietiją

Kalbant apie taikos derybas su Kremliaus vadais, prezidentas atsakė, kad Jungtinės Valstybės nesutiks derėtis, kol nebus įgyvendinti Vakarų susitarimai dėl Vokietijos apginklavimo.

Jis dar negalįs tiek pramatyti, kada galėtų pasakyti, kada bus susidariusios sąlygos tokioms deryboms. Visų pirma paprastais diplomatiniais keliais reikėtų paruošti konferencijai drivą ir išsiaiškinti, ar yra prasmės susitikti didžiųjų valstybių vyriausybių vadams su Kremliaus atstovais.

Dulles papasakos daugiau

Koks yra JAV vyriausybės nusistatymas dėl tokių derybų su sovietais, paaiškės kiek daugiau iš sekretoriaus Dulles kalbos, kurią jis pasakys Chicagoj, kito pirmadienio vakarą.

Prez. Eisenhoweris užtikrino, kad Jungtinės Valstybės ir toliau budriai seks komunistų kėslus ir stiprins savo apsigynimo pajėgas, taip kad iš "koegzistencijos" nesusidarys tokie pavojai, kokius mini sen. Knowland.

(Sen. Knowland būkštauja, kad sovietai savo šnekomis apie taikų sugyvenimą neužliuliuotų Amerikos).

Vėliausios Žinios

— Prancūzijos ministeris pirmininkas Mendes-France antradienio vakarą išskrido į Paryžių. Prieš išskrisdamas jis dar pasakė kalbą, pranašaudamas Europos Federacijos įsikūrimą iš užsimezgusios Vakarų Europos Unijos.

— NATO šalių štabų viršininkai savo konferencijoj Washingtone tik bendrais bruožais apsvarstė V. Vokietijos įsijungimą į Europos gynybos koegzistenciją. Galutini planai atidėti vėliau, kai nors didžioji signatarų dalis ratifikuos Vokietijos apginklavimo sutartis.

— Senate Morse (neprikl. Ore), Fulbright (dem. Ark.) pasakė griežtas kalbas prieš komunistinės Kinijos elgesį, nuteisiant ilgomis bausmėmis 13 Amerikos lakūnų už tariamą šnipinėjimą.

— Senatoriui McCarthy buvo išimti iš alkūnės sudužusio stiklo gabalai, bet tai nebuvusi operacija, kaip kad sako McCarthy advokatas, pranešama iš ligoninės.

— Atstovų rūmai nutarė patraukti į teismą už Kongreso įžeidimą 7 įtariamus komunizmu liudininkus, universiteto ir koledžų profesorius, kurie atsisakė prieš amerikinės veiklos komitete aiškintis apie savo komunistinę veiklą.

— JAV ruošia Sovietų Sąjungai naują notą, kurioj bus reikalaujama suteikti galiausiai Austrijai visišką nepriklausomybę. Austrijos kancleris Julius Raab dabar kaip tik tariasi savo šalies reikalais su Eisenhoweriu ir Dulles.

Višinskio vietą užims J. Malik

Mirusio lavonas gabenamas laidoti į Sovietų Sąjungą

NEW YORKAS. — Į mirusio Višinskio vietą iš Londono išskrido ambasadorius Jakob Malik, kuris anksčiau, kada Višinskis dar buvo užsienio reikalų ministeriu, vadovaudavo SSSR delegacijai Jungtinėse Tautose.

Dar nežinia, ar Malik bus paskirtas nuolatiniu atstovu prie Jungtinių Tautų, ar tik pasiliks iki šios JT pilnaties sesijos pabaigos.

Mirusio Višinskio lavonas buvo pašarvotas $8,000 vertės karste SSSR delegacijos namuose. Ji pamatyti leido tik rinktinius diplomatus iš Jungtinių Tautų. Daugiausia atsilankė komunistų bloko diplomatų. Privatiems asmenims buvo uždrausta įeiti į delegacijos namus ir pamatyti mirusį Višinskį, "kultūringą žudiką", kaip kad jį pavadino Chicagos Daily News.

Vakare Višinskio lavoną išvežė lėktuvu į Maskvą, per Paryžių. Višinskis bus palaidotas Maskvoj, kaip vienas iš didžiųjų bolševikų veikėjų.

Vyskupai atmeta Perono valdžios kaltinimus

Protestuoja dėl areštų

BUENOS AIRES, Argentina. — Du kardinolai ir 11 vyskupų pareiškė Argentinos prezidentui protestą dėl keliamų katalikų kunigams kaltinimu, kad jie bando pakenkti Perono vyriausybei.

Ligi šiol Argentinos valdžia suėmė 7 kunigus, iš kurių 2 nuteisė 5 dienas kalėti, o 3 paleido nenuteistus. Vienas iš suimtųjų, kun. Rodolfo Carboni, iš sakyklos sulygino Peroną su Hitleriu. Po tokių žodžių prasidėjo savitarpinės muštynės tarp susirinkusiųjų. Trys moterys liko sužeistos.

Laisvojo pasaulio spaudos puslapiuose

Įspėja dėl "koekzistencijos"

Europos spaudoje, o ypač tarp pabėgėlių, platų atgarsį sukėlė neseniai "Neue Zuercher Zeitung", 1954.X.3 numeryje, įdėtas pasižymėjusio liberalų vado Salvadoro de Madariagos, kovojusio prieš Franco režimą, o dabar dėstančio D. Britanijos Oxfordo un-te, straipsnis "Vakarų Europa be vadų". Jame paskelbta visiems įsidėmėtinų minčių, kurių svarbiausioji atskleidžia, kiek realūs yra visokie svaičiojimai apie tariamą galėjimą sugyventi su Maskva.

Pasirodo, Europoje dar vis tebesama žmonių, kurie, kaip kad paskiausia britų darbo partijos Vadas Clementas Attlee savo š. m. rugsėjo 12 d. Melburne pasakytoj kalboj, tiki, jog tokia "tarp laisvojo pasaulio ir bolševikų koegzistencija yra galima". Girdi, tokio sprendimo priėmimas, Attlee įsitikinimu, kur laisvieji nesikištų į bolševikų reikalus, o šie — į Vak. Europos, iš dabartinės painiavos sudarytų visai realią išeitį. Dar daugiau: panašiai galvoja ne tik vienas Attlee, bet ir daugelis britų.

Į tai Madariaga nurodo, kad šios rūšies galvosena yra panaši į tą britų įsivaizdavimą, įvykdytą dar karo metu, kada, britų darbininkams ėmus girti Staliną, naivūs politikai tarėsi tuo būdu galėsią padidinti britų darbininkų spartį ir pagaminti daugiau tankų. Tačiau iš tikro, kaip pažymi Madariaga, Stalinas, nepaisant visų britų jo adresu sakomų gražių žodžių, pasiliko jiems šaltas ir dažnai net pats pasišaipydavo iš britiškųjų šarvuočių.

Buvo nesunku britų darbininkams pripūsti visokių "arabų" į galvą apie Stalino "dorybes", tačiau toli gražu ne taip lengva buvo paskiau tas visas "dorybes" iš jų galvų išvaryti, kai tas pats Stalinas, išvadavęs Rytų Europą, ją faktiškai užgrobė. O dabar, kaip toliau pažymi Madariaga, ir pats Attlee puikiai žino, kad rusai "tvarko savo reikalus", neleisdami į juos kištis niekam kitam, ne tik Rusijoje, bet ir Lenkijoj, Čekoslovakijoj, Vengrijoj ir kituose Europos kraštuose. Pagaliau ne kas kitas, o tie patys rusai yra nukalę ir "koegzistencijos" terminą. Jį pats Stalinas pavartojo jau per 15-jį partijos kongresą, nurodydamas, kad, kol bolševikams reikalinga ir naudinga, jie stengsis visokiais būdais palaikyti su kapitalistiniais kraštais santykius. Dar aiškiau tokiems ponams, kaip Attlee ir kiti, kaip galima "koegzistenciją įvykdyti taikiais būdais", yra nurodęs Leninas, visai nedviprasmiškai nusakydamas: "Kol egzistuoja kapitalizmas ir socializmas, mes negalime gyventi taikoj: galų gale turi laimėti arba vienas, arba antras. Galiausiai bus užgiedota laidotuvių giesmė arba Sovietų respublikai, arba kapitalistiniam pasauliui".

Tai turėtų būti aišku visiems. O kaip tik dabar yra pats laikas gerai įsikalti į galvą šiuos Lenino žodžius: kol bolševikai nėra kaip reikiant sustiprėję, kol jie tebėra ūkiškai ir kariškai silpnesni už likusį kapitalistinį pasaulį, kol jie nėra apvaldę viso pasaulio, tol jie stengsis visokiais būdais jį suskaldyti, ypač išnaudodami įvairius jo priešingumus. Taip byloja gerai britus pažįstąs Madariaga, būkštaudamas, kad bolševikams nebūtų pripažinta dėl savotiškai suprantamos "koegzistencijos" tai, ką jie yra pasigrobę.

Kaip žinoma, prieš kiek laiko raud. Kinijoje su tuo pačiu Attlee lankėsi d. partijos delegacija, kurios kai kurie nariai labai pozityviai pasisakė apie Kinijos komunistų sukurtąjį režimą. Nekalbant jau apie tai, kad raud. Kinijos kalinimo sistema yra ar tik ne pati blogiausia visame pasaulyje, o jų metodai "perplauti smegenis" lenkia visus kitus tos rūšies bandymus; štai vokiečių krikščionių darbininkų organas "Ketteler Wacht" Nr. 20/1954 skelbia, kad tik vieniems priverčiamiesiems darbams yra nuteisti 31 milijonas kinų. O kur kiti panašios rūšies skaičiai?

Praeities klaidos

Prie ko priveda bendradarbiavimas su Sovietais ir bolševikų peršamoji "koegzistencija", nors ir stengiamasis teisinti amerikiečių, ypač Roosevelto, padarytąsias klaidas, aiškiau pavaizduoja kad ir buv. JAV ambasadorius Maskvoje G. Kennanas. Vokiečių žurnalas "Osteuropa" ką tik pasirodžiusiame savo paskutiniam š. m. spalio mėn. numeryje paskelbė jo straipsnį "Amerika ir Rusija nuo Brest-Litovsko iki Potsdamo", kuriame, kad ir prabėgomis, aprašo, kodėl susmuko Vakarų pastangos užgniaužti bolševizmą pačioj pradžioj, kaip paskum bolševikai tik šiaurės ruože (prie Murmansko ir Archangelsko) išskerdė vienų manymu 3,000, kitų — 7,000 gyventojų, apkaltintų bendradarbiavus su "interventais", kaip nuoširdų kovotoją su bolševizmu Bulittą du kartus apvylė jo vyriausybė, o trečią kartą bolševikai, kad jis, apmaudo pagautas, nutaręs sėdėti Rivieroje ir, nepajudindamas nė piršto, žiūrėti, kaip pasaulis rieda į prarają, etc,

Vakarų liberalai, kaip pažymi G. Kennanas, paruošęs netrukus anglų k. išleidžiamą brošiūrą "Amerikiečių — rusų santykiai", nenorėjo tikėti, kad sovietinis imperializmas sudaro kaimynams, ypač Europos tautoms, grėsmę. Ir pats Rooseveltas greičiausiai nežinojo, ką reiškią gyventi Stalino valdžioj. Jis taip pat nesuprato, kad už Rusijos įtraukimą į kolektyvinį saugumą prieš Hitlerį teks sumokėti tokią tiesiog lupikišką kainą, būtent — į sovietinę imperiją bus įjungta didelė dalis Rytų Europos, — vadinasi, tokią kainą, kuri paliestosioms tautoms reiškė ne tik netekimą nepriklausomybės ir jų atidavimą savųjų komunistų malonei, jei jau ne tikrą jų tautžudybę, bet ir ligi nepaprastai pavojingo laipsnio įtempė visoje Europoje jėgų pusiausvyrą, dabar konstatuoja Kennanas.

Suomijos užpuolimas, ciniškas Pabaltijo valstybių ir rytinės Lenkijos įjungimas į Sov. Sąjungą, tiesa, Washingtone sukėlė didelį nepasitenkinimą. Deja... Veltui stengėsi nedaugelis senųjų Rusijos reikalų žinovų atverti vyriausybei akis, kad tų tikslų, kurių siekia įtraukta į karą Sov. Sąjunga, toli gražu negalima suderinti su Santarvininkų paskelbtaisiais karo tikslais. Veltui jie patarinėjo, kad jau pirmaisiais karo metais reikia iš esmės išsiaiškinti, ko siekie Sov. Sąjunga Vidurio ir Rytų Europoje, o jei Sovietų atsakymas nebūtų patenkinamas, tai sumažinti jiems teikiamą medžiaginę paramą ir atsiriboti nuo sovietinių kėslų. Deja, tokių blaivių balsų buvo ne tiek daug, ir jų nelabai benorėjo kas klausyti... Tada prosovietinio nusistatymo veiklai atsivėrė visiškai laisvas kelias. Kol... su laiku atsidarė akys ir patiems amerikiečiams, ką reiškia įsileisti Sovietus į Europą. Net ir pats Kennanas dabar pripažįsta, kad JAV politikoje su Sov. Sąjunga 1935—1945 m. padarytąsias klaidas reikia laikyti "pačiomis didžiosiomis ir lemtingosiomis visoje amerikiečių užsienio politikos istorijoje".

Taip kalbama dabar. Ir ar vėl nebus po kiek laiko apgailestaujama, jog net ir po tokių pamokų tebedaromos toliau naujos klaidos, tikint galimu taikiu sugyvenimu su imperialistiškuoju bolevizmu? Ar ir dabar visi net toje pačioje Amerikoje yra gerai įsisąmoninę milijoninio "Life" žurnalo vedamajame neseniai pasakytuosius žodžius, kad reikia melstis, jog Eisenhoweris, išlaisvinęs andai Europą, niekaip neišsisuktų iš pareigos tapti didžiausio istorijoje kryžiaus karo už laisvę vadu? Ar visi laisvajame pasaulyje supranta tos kovos neišvengiamumą ir visą bolševikinio imperializmo pavojaus baisumą?

Baltų ir kitų pavyzdžiai

Ko verti visokie svaičiojimai apie tariamą bolševikinio pasaulio su laisvuoju sugyvenimą, arba jų koegzistenciją, taip pat vaizdžiai atskleidžia Tarptautinio Komiteto Krikščioniškajai Kultūrai Ginti vokiečių sekcijos plačiau spaudai paskleistas bendraraštis Nr. 39/1954, kuriame apgailestaujama, kad tiek Vak. Vokietijoje, tiek kitur Europoje dar vis tebesiranda žmonių, tikinčių iliuzijomis. Leidinyje įsakmiai pabrėžiama, kad dabartinis Sovietų užsienio reikalų ministeris Molotovas oficioziniame Sovietų veikale "Totalinis karo ūkis ir raudonoji armija", išleistame 1941 m. Maskvoje, įspėja, jog "mūsų Sovietinės valstybės egzistavimas lygiagrečiai šalia likusiojo pasaulio visą laiką yra neįmanomas. Šitie priešingumai tegali būti išspręsti tik kruvinose žūtbūtinėse rungtynėse ginklu. Kitokio sprendimo nėra ir negali būti. Laimės tik tas, kuris turės daugiau ryžto pulti".

Pacitavusi minimuosius Molotovo žodžius, Krikščioniškajai Kultūrai Ginti Komiteto vokiečių sekcija toliau savo įspėjime pažymi, kad tuo metu, kai minimoji knyga buvo spausdinama, iš Maskvos užpultų Pabaltijo kraštų buvo pradėtos vykdyti masinės deportacijos, nors tas pats Molotovas 1939 m. spalio 31 d. Aukščiausiajame Soviete iškilmingai pažadėjo, kad su Pabaltijo valstybėmis pasirašytosios sutartys bus lojaliai ir sąžiningai vykdomos. Todėl visiems nenorintiems tikėti bolševikų kėslais minimajame įspėjime sakoma: gerai įsidėmėkite baltų pavyzdį, nes tai yra pamokymas ir vokiečiams, ir Korėjai, ir Indokinijai. Taigi, koegzistenciją tegali garantuoti tik pajėgios divizijos. Jei Vakarų politikai neskaito Stalino arba Lenino raštų, tai tegul atsidėję pastudijuoja kad ir J. Cziechanowskio, paskutinio laisvosios Lenkijos ambasadoriaus Washingtone, knygą "Veltui pergalė", teikiančią tam pakankamai įrodomosios medžiagos. O ką tada begali įtikinti kad ir Otto Nuschkės, Rytinės Vokietijos bolševikinės vyriausybės ministerio pirmininko pavaduotojo, Weimare mestas šūkis apie tariamą "Markso ir Kristaus koegzistenciją"... (Elta)

Mūsų solidarumas reikalauja, kad kiekvienas prisidėtų prie tremtinių šalpos

BALFo iždininko adresas yra toks:

I. DAUKUS, 3339 W. Evergreen Ave., Chicago 51, Illinois

Announcing THE OPENING OF OUR NEW Christmas Club

SKELBIAME MŪSŲ NAUJO

KALĖDINIO KLUBO
(CHRISTMAS CLUB)

ATIDARYMĄ LAPKRIČIO 22 DIENĄ
Tai lengvas būdas sutaupyti pinigus, reikalingus

1. Kalėdoms
2. Taksams mokėti
3. Vakacijoms ir kitiems reikalams

Įsirašykite į šį Klubą ir pasirinkite savo reikalams bei piniginei tinkamą skyrių.

KALĖDINIO KLUBO mokesčius galima mokėti:

po $2.00 kas antra savaitė
po $4.00 " " "
po $6.00 " " "
po $10.00 " " "
po $20.00 " " "

Platesnių informacijų kreipkitės į

UNIVERSAL SAVINGS AND LOAN ASSOCIATION
1800 So. Halsted St., Chicago, Illinois
Tel.: HAymarket 1-2028

Roosevelt Furniture
Pavasarinis birželio mėn. matrasų $19.95 ir brangesnių.
IŠPARDAVIMAS
Galite įsigyti naujus matrasus ir springsus Slumberon, Englander, Pilo Rest ir kitų išdirbysčių. Atvykite į šią lietuvišką baldų krautuvę ir pasirinkite moderniškiausių baldų prieinamomis kainomis ir lengvomis sąlygomis.
ROOSEVELT FURNITURE CO
2310 W. ROOSEVELT ROAD Tel.: SEeley 3-4711
Krautuvė atidaryta sekmadieniais nuo 11 iki 4:30.

LIETUVIŠKA ĮSTAIGA
SAFETY OF YOUR SAVINGS
PLANE Savings & LOAN ASS'N
INSURED UP TO $10,000
5% DIVIDENDS
2555 West 47th Str. CHICAGO 32, ILL. LAF. 3-1083
B.R. PIETKIEWICZ PRES.

OUR EXTRA SPECIAL
BUY!
New 1955 G-E 21 INCH CONSOLETTE
FOR THE PRICE OF A 17" SET

252 Square Inches of Picture...Larger Than Many Other 21-Inch Screens

EXCLUSIVE G-E FEATURES
★ G. E. Black Face Tube for true lifetime pictures
★ Rich, cordovan brown cabinet with swivel casters
★ G. E. Dynapower Speaker for lasting tonal quality
★ Area Switch for best pictures from both near and far
★ New Cascode Tuner for superb picture quality
★ Removable safety glass for easier cleaning
★ Power Transformer for faster warmup and long tube life
★ Price includes taxes and full year picture tube warranty and 90 days on parts

$189.95

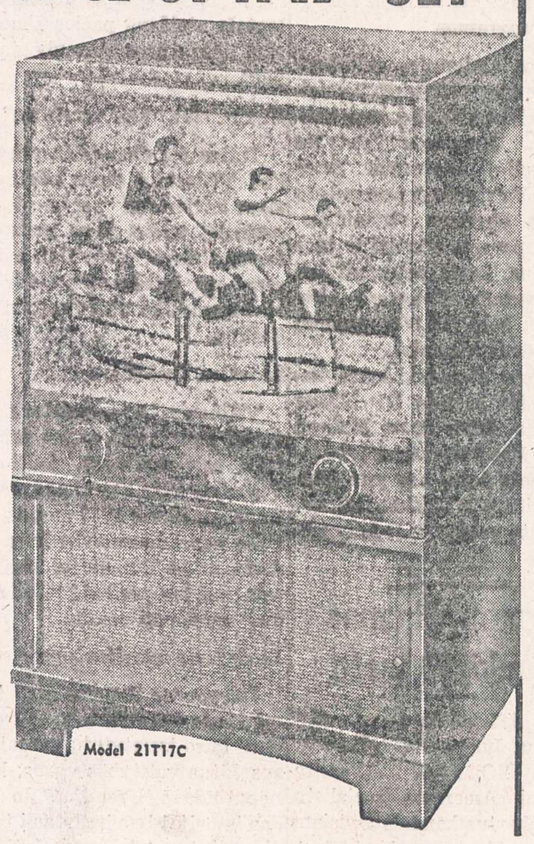

LEO BERMAN HARDWARE and APPLIANCES
1638 W. 63rd Street HEmlock 4-6800
(1 block West of Ashland on 63rd St.)
OPEN MONDAY AND THURSDAY EVENINGS

1955 metų TELEVIZIJOS
RADIJO APARATAI SU FM
— FONOGRAFAI —
TV IR RADIJO LEMPOS
APARATŲ SUTAISYMAS
dirbtuvėse ir namuose atliekamas patyrusių inžinierių. Sąžiningas ir geras patarnavimas garantuotas.
DAINA TELEVISION sales-service
3130 So. Halsted St. DAnube 6-6887

IŠ TOLI AR IŠ ARTI PIGIAI
PERKRAUSTAU
(MOVING)
BALDUS IR ĮVAIRIUS DAIKTUS.
Perkraustymas saugus, greitas ir tvarkingas. Viskas apdrausta.
ANTANAS VILIMAS
3415 So. Lituanica Ave.
CHICAGO, ILLINOIS
Tel.: FRontier 6-1882

Marge's Beauty Salon
(NAUJA VADOVYBĖ)
MARGE PARMENTIER, savininkė
Nuolat dirba:
NELLIE, MARIE, BETTY
Kerpame plaukus, juos šukuojame ir padarome pusmetinę. Dažome.
Atdara pirmadieniais, antradieniais, trečiadieniais ir šeštad. nuo 9 iki 6, ketvirtad. ir penktad. nuo 9 iki 9.
3312 W. MADISON STREET
NEvada 8-2213 — 2214

REUMATIZMAS
Gydytojų ir ligoninių ilgus metus tyrinėta ir dabar rekomenduojama naujoji žalia AMERPOL tablėtė skubiai Jums sumažins skausmus. Artritį ir reumatizmą turintieji pajus lengvatą sutinusiuose ir paraudusiuose kojų, kelių, pirštų bei nugaros sąnariuose bei raumenyse. Nors Jus skausmai ir ilgai kankino, ši naujai pagamintoji AMERPOL sumažins Jums skausmus. Tik $3.50 už 100 tablečių. Jas galit gauti savo vaistinėj arba besikreipiant į AMERPOL, 957 No. Ashland, Chicago 22, Ill.

PIGIAI IR SAUGIAI
PERKRAUSTAU BALDUS
VIETOJE IR IŠ TOLIAU
K. EIDUKONIS
Turiu naują didelį sunkvežimį, specialius įrankius ir apdraudas
6930 So. Talman, Chicago 29, Ill.
Tel. GRovehill 6-7096

NERVINĖ

Alexander's Nervinė, kuri turėtų veikti nuo nervų ligų, yra mišinys stiprių ir brangiausių šaknų, žiedų, žievių ir žolių, ir tas mišinys padeda nuo visokių nervų suirimų, galvos skaudėjimų, kvaišimų. isterijos, rūpesčio, susikrimtimo, nemigos, karščiavimų, išgasčio, persidirbimo ir kitų nervinių negalavimų. Gerdamas tą mišinį, gauni maistą nervams. Šios gyduolės kainuoja $5.00 svaras. Už $2.00 prisiunčiame 5 uncijas. Į Kanadą $2.25.

ALEXANDER'S CO.
414 Broadway
South Boston 27, Mass.

SOPHIE BARCUS
RADIJO VALANDA
Iš Stoties W. G. E. S.
1390 kilocycles
Kasdien: Pirmadienį iki Penktadienio nuo 8:45 iki 9:30 ryto. Šeštadieniais nuo 8:30 iki 9:30 ryto.
Ir kas pirmadienį nuo 7:00 iki 8:00 valandos vakaro.
Sekmadienį 8:30—9:30 val. ryto iš stoties WOPA, 1490 kilocycles.
Tel.: HEmlock 4-2413
7121 SO. ROCKWELL ST.
Chicago 29, Illinois

— Buvę tremtiniai, nepamirškite likusių niūriose stovyklose savo draugų. Bent vieną kartą metuose aukokite jiems vienos dienos uždarbį!

Skaitykite "N-nas"

SKAMBA, SKAMBA KANKLIAI

(Mano įspūdžiai iš Čiurlionio ansamblio koncerto)

Lapkričio 14 d. Chicagoje, Sokolų salėje, buvo Čiurlionies ansamblio koncertas, kurį suruošė lietuvių dienraštis "Naujienos".

"Čiurlionio" ansamblį dirigavo jau iš Lietuvos žinomas gabusis dirigentas Alfonsas Mikulskis. Pirmiausia scenoje pasirodė mišrusis choras — ir uždainavo J. Gudavičiaus "Kur giria žaliuoja". Klausytojus labai sujaudino Čiurlionio ansambliui dedikuota daina "Laisvės Tėvynei numylėtai". Po šios dainos čiurlioniečius ilgą laiką lydėjo audringi plojimai ir šauksmai pakartoti... Programoje klausytojams teko išgirsti 14 lietuvių liaudies dainų. Kitos aštuonios dainos programoje buvo žinomų mūsų poetų ir su pritaikyta muzika žinomųjų lietuvių muzikų.

Mišrus choras atliko 7 dainas, o toliau dainavo vyrų choras. Vyrų choras dar nepradėjo dainuoti "Draugai, pakelkim taures", o klausytojai jau niūniavo pamažu ir smarkiau. Solistas A. Liutkus jaudino klausytojus su L. Šimučio muzika "Partizanų dainoje".

Moterų choras su kanklėm

Klausytojus labai sužavėjo moterų choras su kanklėmis. Buvo atliktos lietuvių liaudies dainos, harmonizuotos paties choro vedėjo A. Mikulskio. Kanklių muzika ir dainos gyvino klausytojų nuotaiką, ir klausytojai nesiliovė ploję. Kanklininkėm vadovavo kanklių orkestro vadovė Ona Mikulskienė. Čia pasirodė ir trys solistai: M. Venclauskas, Regina Malcanaitė, Aldona Stempužienė.

Tautinių šokių buvo sušokta šustas, blezdingėlė ir malūnėlis. Akordeonu grojo F. Žilionis. Šokėjai iš kojų nevirto ir tautiniais šokiais gyvino publiką. Labai gyvai atliko malūnėlį.

Po tautinių šokių pasirodė mišrus choras su kanklėm. Ir skambėjo gražiai aukštaitiška sutartinė "Skamba, skamba kankliai" ir aidėjo per visą salę "Rygos Rygelės, kalne uogelės, Lietuvos mergelės gražiai gieda" (sutartinės refrenas). Ir šioje programos dalyje girdėjosi solistų balsai: A. Stempužienė, V. Giedraitis, R. Malcanaitė ir A. Kavaliūnas.

Pagaliau nuaidėjo "Namo, broliukai, namo darbelių dirbti". Žmonės nerimo ir visą laiką plojimais, bis ir valio norėjo prisišaukti dar kartą "Čiurlionies" ansamblį.

Čiurlioniečiams gėlių iš publikos netrūko.

Dalyvavo apie 1800 lietuvių. Koncerto metu visos vietos viršuj ir apačioj buvo užimtos. Matėsi daug stovinčių šonuose, prie durų ir už durų ir sekančių programą.

Dainuok ir gyvuok, Čiurlionies ansambli, skleisk lietuviškumą ir žadink lietuvius Amerikoje daina ir muzika. **Juozas Būga**

Waterbury, Conn.

Iš Lietuvių Bendruomenės gyvenimo

Bendruomenės valdyba nutarė rengti Naujųjų Metų sutikimą. Tam reikalui sudaryta valdybos komisija iš Žemaitaičio, Kuzmicko ir Norkeliūnaitės. Kaip visuomet, ir šiemet vyks sutikimas 48 Green St. svetainėje.

Sausio mėn. šaukiamas visuotinis narių susirinkimas valdybai rinkti. Šįmet, labai sėkmingai valdybai veikiant, buvo visa eilė žymių visuomenės iškilmingų susirinkimų. Bendruomenė sušaukė Mažosios Lietuvos pirmininkui ir VLIKo nariui Erdmonui Simonaičiui pagerbti bei jo išklausyti visuomenę. Vėliau buvo sušaukta visuomenė ir VLIKo pirmininkui prel. Krupavičiui išklausyti. Paskutiniu metu buvo masinis visuomenės iš visų plačių apylinkių suvažiavimas į bostoniškių teatralų "Tuščių Pastangų" pasirodymą Waterbury. Nežiūrint didelių išlaidų, susijusių su teatro pargabenimu, vis dėl to liko virš poros šimtų dol. ir gryno pelno. Bendruomenės pirmininkas yra Bagdonas, kuris jau gyvena New Havene, tačiau ir gana sėkmingai tebevadovauja bendruomenei Waterbury.

Bendruomenės išrinktoji rinkiminė komisija pasiskirstė pareigomis: pirm. Nelė Meškūnienė, vicepirm. Bronė Grušaitienė, sekr. Zigmas Dielininaitis, ryšininkas su LOKu Antanas Petrauskas ir komisijos narys Petras Jakubauskas.

Kitos žinios

Žymaus veikėjo Tamo Mato vadovaujamas 103 klubas šiemet rengiasi ypatingiems valdybos rinkimams. Mat, prieš 3 metus to klubo vadovybė iš raudonųjų suviliotų Lietuvos brolių paėmė p. Matas, kuris savo veikla yra žinomas visai Amerikos lietuviškai veikiančiai visuomenei kaip ilgametis Lietuvių Tarybos narys ir be kurio neapsieina joks parengimas bei pobūvis Waterbury. Dabar vėl anie rengiasi Matą pašalinti. Mūsų pareiga yra remti nenuilstamojo patrioto kandidatūrą ir balsuoti per gruodžio mėn. rinkiminį susirinkimą tik už Matą, kuris ir tą klubą stengiasi vesti tais pačiais garbingais lietuvių keliais. Todėl visų narių pareiga nepaleisti klubo į rankas, iš kurių Matas prieš 3 metus paėmė. **A. P.**

Rockford, Ill.

Gyvenimo įvykiai

Zigmas Jakinčius pabaigė Purdue universitetą ir buvo pasirengęs atlikti karinę prievolę. Bet Dėdė Samas tuo metu turėjo pakankamai naujokų ir jo nešaukė. Tad Zigmas per vasarą dirbo mechaninio inžinieriaus braižytojo darbą.

Pagaliau atėjo ir jo eilė — Dėdė Samas ir jį pašaukė. Rockfordo meno mėgėjų ratelio choras surengė jam šaunias išleistuves. Lietuvių Klubo patalpose visi linksminosi, linkėjo jam pasisekimo ir laimingo sugrįžimo, atlikus karinę prievolę.

Kiekvieno jaunuolio gyvenimas yra truputį klajūniškas. Zigmas pradžioje augo pas motinėlę. Paskui mokyklos suolą trynė. O dabar ir vėl dvejus metus turės klajoti po plačiąją Ameriką. Gal jam teks ir Vokietijoje ar Japonijoje pabūvoti. Išleistuvėse jo motinėlė nebuvo linksma.

Zigmui linkiu gero pasisekimo.

—o—

Sunkiai susirgo Robertas Mitchel-Mačys. Jis jau buvo anksčiau išėjęs į pensiją, nors dirbtuvės užveizda jo nenorėjo paleisti. Jis priklauso Lietuvių Kultūros Draugijai ir yra didelis Lietuvių Klubo rėmėjas. Šiuo metu ligonis guli švedų ligoninėje. Girdėjau, kad sveiksta.

—o—

Netikėtai susirgo Vilimas Girnius — mūsų žymus biznierius. Po patikrinimo ligoninėje, sugrįžo į namus. Taip pat sveiksta. Jau nueina net ir į savo tavernę biznio prižiūrėti.

—o—

Jau kuris laikas J. Petraitienė skundžiasi nesveikata. Jovaišienė taip pat serga, kaip ir anksčiau. Gydosi namie. Visiems ligoniams linkiu greitai pasveikti.

—Žvalgas.

"Naujienose" pasiskelbęs — visus biznyje nustelbia.

Užsisakykite "N-nose"

Komunistai nepriimtini mokytojais

Illinois Assn. of School Boards savo susirinkime Shermano viešbutyje priėmė rezoliuciją, nukreiptą prieš komunistus. Joje reikalaujama, kad komunistų partijos nariai nebūtų priimami mokytojais.

LIETUVIŲ PREKYBOS NAMAI

Sekmadieniais 10-5 val. neskaitoma taksų.

Prekės be sugadinimų, brokų, 1955 metų stiliaus.

Klientų sąskaitos neparduodamos Finance Co.

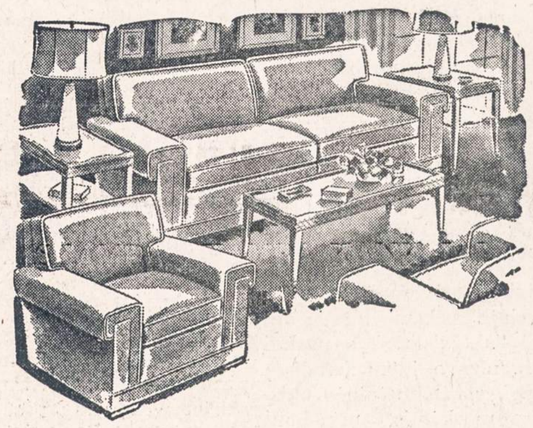

Didelis pasirinkimas svečių kambario baldų, nylon, vilnų, naujausių medžiagų ir spalvų, garantuota 10 metų.
Dviejų dalių sofa ir fotelis $149.00

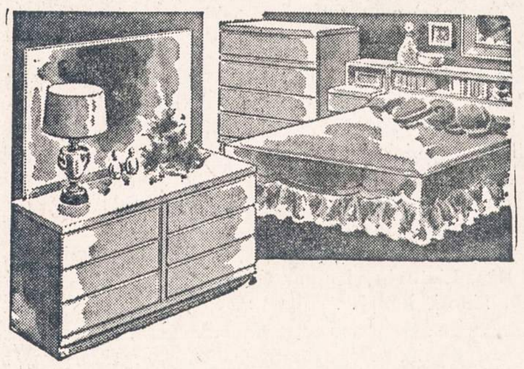

Čia rasite moderniškiausių miegamojo kambario baldų. Europietiško ir vietinio stiliaus ir skonio, ąžuolo, raudonmedžio, riešuto, vyšnios ar kriaušės medžio.

Penkių dalių puikus miegamasis: dviguba komoda, chest, lova, dvi lempos, kilimėlis $169.00

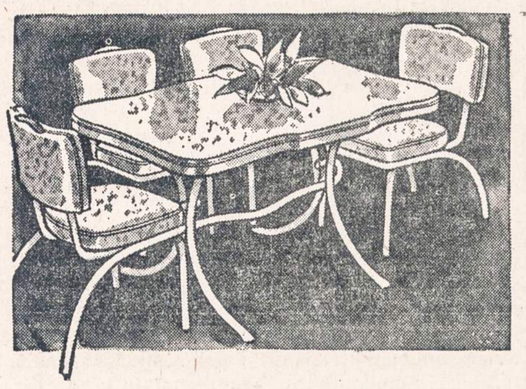

Penkių dalių chromo setas virtuvei, formica viršumi, parduodamas už $69.00, pas mus šį mėnesį tik $39.00

FURNITURE CENTER, INC.

ĮMONĖS VEDĖJAS JUSTAS LIEPONIS

3224 South Halsted Street

Telefonas: VIctory 2-4226

Atidaryta pirmad., ketvirt. 9-9:30 val. Kitom dienom 9-6, sekmad. 10-5.

TIKRAI kaip trumparaštis ...

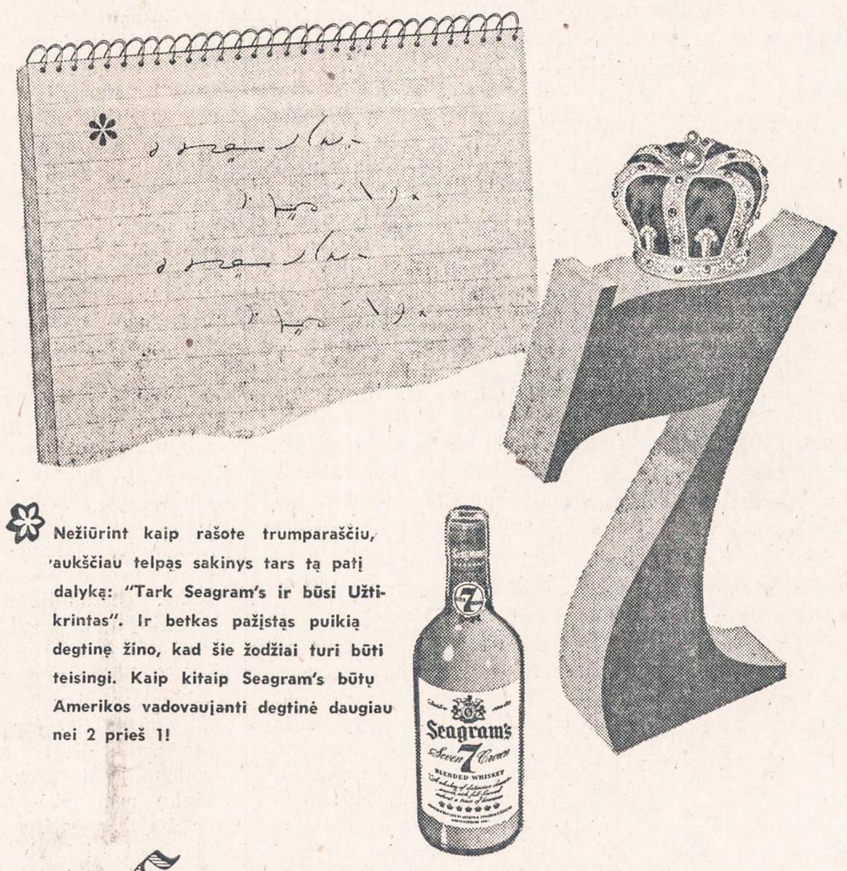

Nežiūrint kaip rašote trumparaščiu, aukščiau telpąs sakinys tars tą patį dalyką: "Tark Seagram's ir būsi Užtikrintas". Ir betkas pažįstąs puikią degtinę žino, kad šie žodžiai turi būti teisingi. Kaip kitaip Seagram's būtų Amerikos vadovaujanti degtinė daugiau nei 2 prieš 1!

Tark Seagram's ir buk UŽTIKRINTAS

Seagram-Distillers Company, New York City. Blended Whiskey. 86.8 Proof. 65% Grain Neutral Spirits.

GASO LEIDIMUS TURINTIESIEMS

PATARIAMA PASINAUDOTI SIEGLER PEČIAIS

VISI SIEGLER PEČIAI GAZO CO. INSPEKCIJOS BUS UŽTIKRINTAI PRIPAŽINTI

SIEGLER pečiai yra pilnai automatiški. Porcelano emalius visam gyvenimui. Padaryti iš stipraus špižiaus. Viskas pilnai įrengta. Nereikia jokių priedų. Turi Honeywell kontrolę. Įrengtos dumplės. Šeši modeliai, kurie apšildo nuo 1 iki 6 kambarių. Turime baltą virtuvinį stilių.

GUARANTEED ELECTRIC APPLIANCE AND FURNITURE COMPANY

2876 West Cermak Rd. BIshop 7-3333

OPEN MONDAY AND THURSDAY EVENINGS

Harry's Liquors

Wishing all of Our Lithuanian Friends and Patrons Sincere HOLIDAY GREETINGS

Come in and enjoy yourself. Drink with your friends the finest WINES—LIQUORS—BEER

Select your packaged liquor to take out from our wide selection.

Open 7—2 daily.

2350 NORTH AVENUE
AR 6-2545

LIETUVIŠKU BŪDU RUKYTAS KALAKUTAS

Vaišinkite savo draugus Kalėdų ir Naujų Metų proga nuostabiai skania galima-tuojau-valgyti kalakutiena, paruošta pagal seną lietuvių receptą. Pasiųskite kalakutą dovanų vertingiems biznio bendrams arba brangiems draugams ir giminėms. Mes siunčiame užmokėtu paštu, įdėję kartu dovanų kortelę. 8 sv. $14.00; 10 sv. $17.50; 12 sv. $21.00. Dovana suvyniota.

Siųskite čekį arba Money Order adresu:

BANELLIS OF UTAH, LOGAN, UTAH

DR. CHARLES M.
LIESTENFELTZ
Chiropractic Physician

Hours: 9 till 6 daily.

515 BROADWAY

Room 230 GARY 3-0717

LEN and JOE'S
SHELL SERVICE STATION

Complete Line of

Firestone Tires and Accessories

Washing—Greasing—Battery Service
Brakes — Ignition — Winterizing

Greasing $1.25 with this ad

2401 S. WESTERN AVE.
PHONE VI 7-8448
Hours: 6:30 A.M. to 11:00 P.M.

Dainty, delightful, different
DOLL COSTUMES
"We Dress Any Doll"

Dolls and Formal Ensembles.
18" Walking Dolls dressed in an R-Lynn Original Formal Ensemble — $10.00

Money Orders Accepted.

R-LYNN ORIGINALS
ROdney 3-8998

CORAZZO TUXEDO RENTAL

Extends sincerest holiday greetings to all our Lithuanian patrons and friends.

See us for formal wear rentals. Latest style. Tuxedoes, cutaways, strollers, full dress. All accessories including shoes.

2 S. 19th Ave. Maywood, Ill.
Fillmore 4-2471

Order Your Holiday Poultry now at
JOHN'S POULTRY and EGG MARKET

5955 W. FULLERTON AVE.

Turkeys, Capons, Ducks, Geese
Fresh killed Turkeys sold by halves or quarters.
All Poultry dressed free — also cut up chickens killed daily.
Strictly fresh Eggs from Farm
NAtional 2-2813
Store hours: Thurs., Fri., Sat. 8:30 a. m. to 6 p. m.

VYRAI IR MOTERYS

LIGONIAI

priimami į privačius namus. Puiki priežiūra. Gailestingosios seselės dežiuruoja; specialios dietos, ir t.t.

Priimame senyvus, sveikstančius arba lovoje gulinčius už labai žemą mėnesinę kainą.

BETHEL CONVALESCENT HOME

Arpin, Wisconsin

Tel. 7308

HARRY W. KUHN, INC.

Ready Mix Concrete

Skubus patarnavimas, patyrę operatoriai, cementas sumaišomas pagal įsakymą, kontraktoriams, namų savininkams.

Stiprūs pamatai, driveways, šaligatviai, garažai ir rūsių grindys.

Sunkvežimiai pasiunčiami radio būdu.

WHeaton 8-4425

Glen Elyn 3616

NAUJIENOS

THE LITHUANIAN DAILY NEWS

Published Daily Except Sunday by The Lithuanian News Pub. Co., Inc.
1739 South Halsted Street, Chicago 8, Ill. HAymarket 1-6100

Entered as second-class matter March 7, 1914 at the Post Office at Chicago, Ill., under the Act of March 3, 1879.

Subscription Rates:
$9.00 per year in Canada
$9.00 per year outside of Chicago
$10.00 per year in Chicago
5 cents per copy.

Užsakymo kaina:
Chicagoje—paštu:

Metams	$10.00
Pusei metų	$5.50
Trims mėnesiams	$3.00
Vienam mėnesiui	$1.25

Chicagoje per išnešiotojus:

Viena kopija	5c.
Savaitei	30c.
Mėnesiui	$1.25

Jungtinėse Valstybėse, ne Chicagoje:

Metams	$9.00
Pusei metų	$5.00
Trims mėnesiams	$2.50

Užsieniuose:

Metams	$11.00
Pusei metų	$5.50
Trims mėnesiams	$3.00

Naujienos eina kasdien, išskiriant sekmadienius. Leidžia Naujienų Bendrovė, 1739 S. Halsted Street, Chicago 8, Illinois. Telef.: HAymarket 1-6100.

Pinigus reikia siųsti pašto Money Orderiu kartu su užsakymu.

Susitarimas Su Prancūzija

Iš Washingtono pranešama, kad Prancūzijos premjero pasikalbėjimuose su prez. Eisenhoweriu ir valstybės sekretorium Dulles'u esąs pasiektas "pilnas susitarimas" visais pagrindiniais klausimais. Nėra žinios, ar tie klausimai apėmė Pietrytinės Azijos (daugiausia, Indokinijos) ir Prancūzijos kolonijų Afrikoje reikalus, nors reikia manyti, kad Washingtono diskusijose jie turėjo būt paliesti.

Bet yra pranešta, jog Mendes-France prižadėjo dėti pastangų, kad prancūzijos parlamentas patvirtintų Paryžiaus susitarimus dėl vakarinės Vokietijos apginklavimo, ir kad jisai pasisakė prieš Maskvos sumanytą konferenciją "Europos saugumo" klausimu.

Sovietų valdžia siūlė tokią konferenciją sušaukti Maskvoje arba Paryžiuje lapkričio 29 d., atseit, ateinantį pirmadienį. Aišku, kad laiko jai paruošti buvo skiriama per mažai. Tai pastebėjo mūsų valstybės departamentas, atsisakydamas priimti sovietų pasiūlymą; ir su jo pažiūra sutiko Prancūzijos premjeras, kuris pasakė spaudai, jog sovietų sumanymas šaukti 25 valstybių konferenciją tokiu trumpu laiku "nėra nei realistiškas, nei protingas".

Prieš jam apleidžiant Washingtoną, Maskva pranešė, kad ji sutinkanti pakeisti konferencijos datą; konferencija galinti būt sušaukta vėliau, tik esą svarbu, kad ji įvyktų. Tada Mendes-France dar kartą pasitarė su valstybės sekretorium Dulles ir nutarė vistiek sovietų pasiūlymą atmesti. Pasakęs tai reporteriams, jisai išvyko į New Yorką tarti žodį Jungtinių Tautų asamblėjai.

— o —

Prancūzijos premjeras, kaip ir britų vyriausybė, nusistatė neiti į konferenciją su rusais, kol bent svarbiausios suinteresuotosios valstybės nebus ratifikavusios Paryžiaus susitarimų, liečiančių Vokietijos nepriklausomybės atstatymą ir apginklavimą. Washingtonas dar abejoja, ar, ir tą reikalą išsprendus, bus prasmės konferuoti su sovietais. Juk Vokietija dar negreit turės armiją, nors jai ši teisė ir bus pripažinta. Kol Vokiečių Federalinė Respublika nebus apsiginklavusi, sovietai galėtų panaudoti "saugumo konferencijos" derybas jos apsiginklavimui sabotažuoti.

Tuo gi tarpu Mendes-France, savo kalboje JT asamblėjoje, jau paskelbė sumanymą, kad ateinančių metų gegužės mėnesį būtų sušaukta Keturių Didžiųjų konferencija. Jisai mano, kad iki to laiko Paryžiaus susitarimų ratifikavimas jau bus pabaigtas; ir jisai pasisiūlė pats rūpintis konferencijos paruošimu, kad ji būtų sėkminga, kartu pabrėždamas, kad ruoštis konferencijai reikėsią "rimtai ir nuoširdžiai", vengiant triukšmo ir erzinančių propagandos triukų.

Kažin, ar Washingtonas buvo painformuotas, kad Prancūzijos premjeras skelbs šitokį sumanymą? Jo kalba Jungtinėse Tautose, sako, šiek tiek nustebinusi valstybės departamentą. Bet mūsų vyriausybė, tur būt, supranta, kad Mendes-France kalbėjo, norėdamas nutildyti opoziciją savo krašte. Jisai turi žiūrėt, kad, parvažiavęs namo, rastų parlamento daugumą savo pusėje.

Tačiau ta sąlyga, kad pasiruošimai Keturių Didžiųjų konferencijai privalą būti "rimti" ir nenaudojami propagandai, palieka Washingtonui laisvas rankas. Jei Maskva neparodys rimtumo ir geros valios, Mendes-France sumanymas nueis niekais. Bet pasilieka premjero įsipareigojimas — stengtis, kad Paryžiaus susitarimai būtų ratifikuoti. Jų įgyvendinimas reikš galą bolševizmo svajonėms apie dominavimą Europoje.

Už ką buvo pašalinti Nacionalistai?

APŽVALGA

Prieš keletą metų buvo pašalinta iš Vyriausiojo Lietuvos Išlaisvinimo Komiteto (VLIKo) nacionalistų partija. Šitą partiją suoganizavo atskilusieji nuo tautininkų voldemarininkai.

Iš VLIKo ji buvo išmesta, kai iškilo viešumon, bene Nürnbergo teismo metu, faktas, jog nacionalistai - voldemarininkai gaudavo pinigų iš Vokietijos nacių.

Tačiau voldemarininkų leidžiama Chicagoje "Laisvoji Lietuva" neseniai parašė, jog nacionalistų partija buvo 1946 m. eliminuota iš VLIKo dėl to, kad jos atstovas nebalsavęs už prel. M. Krupavičių. Tai aiškus prasilenkimas su tiesa.

Bet gal būt ta nacionalistų partija buvo apkaltinta neteisingai?

Mums tik ką atsiuntė iš Europos keletą dokumentų, kuriuos čia paskelbiame, — ir tegu skaitytojai patys sprendžia.

Vokiečių Saugumo policijos pranešimas

Tarp viešai paskelbtų dokumentų iš vokiečių archyvų yra toks Saugumo policijos (Sicherheitspolizei) vyriausiojo štabo viršininko pranešimas Vokietijos užsienio reikalų ministeriui Ribbentropui:

"Ponui Užsienio Reikalų Ministeriui,

"SS-Gruppenführer...

"Wilhelmstrasse 63

"Berlin W. S.

"Mielas partijos drauge von Ribbentrop!

"Priede Jūs rasite dar vieną pranešimą apie 'voldemarininkus'. Kaip jau pažymėta ankstesniuose pranešimuose, 'voldemarininkai' vis dar prašo iš Reicho paramos. Todėl prašau Jus 'voldemarininkų' naujai įteiktą prašymą dėl finansinės paramos (žr. priedo 4 pusl. 2 §) peržiūrėti ir padaryti galutiną sprendimą.

"Mano supratimu, reikėtų 'voldemarininkų' prašymą dėl finansinės paramos patenkinti. Bet ginklų negalima jiems duoti jokiu atveju.

"Heil Hitler!

(Pas.) Jūsų Heydrich".

Šis pranešimas buvo išsiųstas iš Vyriausiojo Saugumo Policijos Štabo 1939 m. birželio 29 d. ir gautas tą pačią dieną Vokietijos užsienio reikalų ministerijoje. Pridėtas štampas: *"Griežtai slaptai!"*

Dokumento numeris archyvuose 2953.

Heydrich, kuris pasirašė po laišku, buvo vėliau paskirtas Bohemijos-Moravijos "protektorato" Gauleiteriu (srities vadu). Dėl jo žiauraus elgimosi su gyventojais čekai jį užmušė.

Prie Heydricho laiško pridėtas priedas.

Voldemarininkai prašo pinigų

Priede, kuris yra pažymėtas, kaip dokumentas RM. 33, sakoma:

"Gegužės viduryje buvo nutarta steigti slaptą lietuvių nacionalistų partiją. Jų vadai yra patikimiausi 'voldemarininkų judėjimo' nariai. Taip pat tvirtinama, kad jie turi įtakingą bendradarbį prezidento Smetonos štabe. Išnaudojimui antisemitinių nuotaikų Lietuvoje numatoma inscenizuoti priešžydiškus pogromus. Šitai nelegaliai veiklai prašoma 100,000 litų (apie 41,000 reichsmarkių). Be to, viena vadovaujanti voldemarininkų asmenybė užklausė, ar Reichas galėtų teikti ir ginklų. Į tai buvo atsakyta, kad pinigų tai galima parūpinti, bet ginklų negalima duoti. Ryšium su kova prieš žydus sustiprėtų žydų kapitalo bėgimas iš krašto, ir tai Lietuvą padarytų labiau priklausomą nuo Vokietijos rinkos".

Reikia turėti galvoje, kad tai buvo dar Lietuvos nepriklausomybės laikais.

Voldemarininkai su Vokietijos nacių žinia, suorganizavo "nacionalistų partiją'", kuri žadėjo ruošti *žydų pogromus*, ir prašė šitam "darbui" šimto tūkstančių litų bei ginklų!

Ginklų duoti naciai nesutiko, bet pinigų davė (kiek, pamatysime žemiau), — norėdami, kad žydai bėgtų iš Lietuvos ir kad, to pasėkoje, Lietuva pasidarytų *"labiau priklausoma nuo Vokietijos rinkos"*.

Vienas iš tų nacionalistų partijos vadų buvo V. Stanevičius (vėliau Stanys, dabar Staneika), išmestas iš armijos dėl dalyvavimo voldemarininkų sąmoksle prieš Smetonos vyriausybę.

Nacių pašalpos

Prie dokumento RM 33 pridėtas platesnis paaiškinimas, pažymėtas Nr. 2952, tokio turinio:

"Pastarųjų 1½ metų laikotarpyje lietuviai aktyvistai, vadinamieji voldemarininkai, per Užsienio Reikalų Ministerijos patikėtinius Klaipėdoje ir prie Saugumo policijos štabo Tilžėje pakartotinai kreipėsi į vokiečių įstaigas, prašydami aktyvistus paremti pinigais ir ginklais. Kartu su tuo prašymu vis buvo nurodoma, kad ruošiamas platus sąmokslas krašto valdžiai perimti; bet vėliau vis nieko neįvykdavo.

"Nuodugniai padėtį patikrinus, pasirodė, kad vadinamieji 'voldemarininkai' susideda iš asmenų, kurie dėl įvairiausių priežasčių yra nepatenkinti Lietuvos prezidentu Smetona. Šioks toks nuomonių vieningumas yra tik tas, kad atmetamas draugiškas nusistatymas Lenkijos atžvilgiu, kas pastebima ir šviesuomenės sluoksniuose... Iki šiol dar nepastebėta, kad toji (voldemarininkų) grupė turėtų aiškią politinę liniją. Artimo kontakto su Voldemaru, gyvenančiu Prancūzijoje ir rašančiu religinius veikalus, nėra. Jis iš Lietuvos vyriausybės gauna mažą pensiją, kad negrįžtų Lietuvon ir ten nepasidarytų vėl politiškai aktyvus. Dėl to labai ir labai abejotina, kad šita aktyvistų grupė, kuriai Voldemaro vardas vargu ar yra daugiau negu iškaba, artimoje ateityje galėtų laimėti politinės įtakos...

"Užsienio Reikalų Ministerijos pritarimu voldemarininkų grupė minėtais motyvais buvo laikas nuo laiko paremiama mažesnėmis pinigų sumomis (keliais šimtais markių), kad tuo būdu būtų galima kontroliuoti jų veiklą ir tolimesnę plėtrą. Parama ginklais, lėktuvais ir auto mašinomis — ko jie pakartotinai prašė — nebuvo suteikta. Taip reikėtų ir toliau daryti. Parama platesnėje plotmėje galėtų būt sėkminga tik tuomet, jei voldemarininkai įrodytų galį sudaryti tokias sąlygas, kad patys galėtų dalyvauti politiniame Lietuvos gyvenime...

"(Pas.) Doertenbach.

"Berlynas, 1939 m. liepos 19 d.".

Prierašas ranka:

"RAM (Reicho Užsienio Ministerija)

"Paremti smulkiais, reguliariais mokėjimais, maždaug 2-3,000 markių metų ketvirtyje". (Pas.) W.

Taigi hitlerininkai tuos "voldemarininkus", kurie tada vadinosi "aktyvistais", o paskui susiorganizavo į "nacionalistų partiją", vis dėlto šelpė vokiškomis markėmis, norėdami "kontroliuoti jų veiklą". Šie veikė slaptai ir įsiskverbė net į VLIKą.

Kai VLIKas patyrė apie jų santykius su Vokietijos naciais, ta jie buvo pašalinti. Kitaip VLIKas ir negalėjo pasielgti.

Dabar bus kiekvienam aišku, kodėl voldemarininkai skleidžia piktus šmeižtus apie VLIKą ir apie Amerikos Lietuvių Tarybą, kuri kooperuoja su VLIKu. Lietuvių visuomenė privalo žinoti, kas jie.

ZIGMAS NAGORSKI, JR.

Pavergtųjų Jungtinių Tautų Seimas

Prieš kurį laiką New Yorke įvyko PJT Seimo septintasis ir aštuntasis posėdžiai, kurie svarstė priverčiamuosius darbus ir apskritai politinių kalinių likimą komunistų pavergtuose kraštuose; pabėgėlių iš bolševikinio "rojaus" padėtį; moterų darbo sąlygas; Rytų-Vakarų prekybos teigiamybes ir neigiamybes.

Nevisiems dar yra suprantama šio seimo paskirtis, kas ir kaip jį sudaro. Faktiškai šis seimas yra įsikūnijimas visų tų norų, kurie tiesiogiai ar netiesiogiai interesuoti pavergtosios Europos likimu. Pirmiausia, be abejojimo, šis Seimas yra skirtas žmonėms, kurie priversti gyventi komunistiniame režime ir kurių balsas todėl negali pasiekti šiapus geležinės uždangos. Antra vertus, šis seimas yra pačių tremtinių balsas. Pagaliau, šis seimas daugiau ar mažiau išreiškia nuotaikas ir senosios Rytų Europos išeivijos, įsikūrusios Amerikoje, nes ir šios išeivijos širdys ir mintys nuolat traukia į savo gimtąjį kraštą. Ir seimas, judindamas šių kraštų išlaisvinimo bylą, tuo pačiu kalba ir už tuos amerikiečius, kurių tėvai, seneliai, ar proseneliai yra iš ten kilę ir kurie taip pat nori, kad komunistinis agresorius būtų išvytas ir nubaustas.

PJT Seimas, pirmą kartą posėdžiavęs rugsėjo 21 d., buvo iš dalies rezultatas ir tos padėties, kad tautos anapus geležinės uždangos nėra atstovaujamos Jungtinėse Tautose. Niekam nekyla nė mažiausio abejojimo, kad šiandieninės Lenkijos ar Čekoslovakijos tariamos delegacijos Jungt. Tautose šių valstybių neatstovauja. Kaip lygiai niekam neateina mintis, kad Sovietų Sąjunga galėtų atstovauti Baltijos valstybėms, klasta ir jėga II-jo pasaulinio karo pradžioje prijungtoms prie Sovietų Rusijos. Tikro atstovavimo trūkumas ir buvo vada pamėginti jį užsitikrinti. Jei Jungt. Tautos turi reikalo su pavergtųjų valstybių primestinės valdžios viešpačiais, tai tremtiniai savo ruožtu atstovauja savosioms tautoms, visiems jų sluogsniams: darbininkams, ūkininkams, tarnautojams, studentams ir kt.

Nežiūrint savo skirtingų nusistatymų, savo sunkumų, savo gyvenimo įvairiuose svetimuose kraštuose, nežiūrint savo tremtiniškumo, e g z i l a i įstengė nugalėti savo vidaus problemas ir sudaryti vieningą organą atstovauti pavergtiesiems kraštams. PJT Seimas yra nuolatinis priminimas J-Tautoms, kad laisvasis pasaulis neužmirštų tų, kurie diena iš dienos gyvena fizinį ir moralinį komunistinės valstybės terorą, vykdomą žiauriausios tironijos, kokia kada nors yra buvusi.

Savo deklaracijoje pirmajame seimo posėdyje PJT ne tik pabrėžė savo pagrindinį siekimą — išlaisvinti savo pavergtuosius kraštus, — bet ir palaikyti pavergtųjų tautų laisvės viltį.

Artimiausiame PJT Seimo posėdyje numatyta svarstyti darbo sąlygų ir darbininkų organizacijų padėtis pavergtuose kraštuose. Visiems gerai suprantama, kad organizavimosi teisė yra viena iš pagrindinių asmens teisių ir kad darbininkų teisė organizuotis į profesines sąjungas yra neatskiriama nuo darbo laisvės.

PJT Seimo reikšmę jau yra pripažinę ir laisvojo pasaulio politikos bei darbo vadai. Didžioji JAV spauda atžymėjo seimo atidarymą ir jo darbus. Tatai atžymėjo ir JAV televizijos stotys, radijas ir kino apžvalgos.

PJT Seimo nuolatinis prezidentas yra Latvijos delegacijos ir Latvijos Laisvės Komiteto pirmininkas dr. V. Nasens. Atskiriems Seimo posėdžiams pirmininkauja iš eilės kiekvienos tautinės delegacijos pirmininkas. Seimo generalinis sekretorius yra rumunas Brutus Coste.

Neabejotinai yra svarbu, kad PJT Seimo darbai būtų juo plačiau žinomi. Tam geriausiai gali pasitarnauti spauda. Lietuvių spaudos žinios netiesioginiu būdu pasiekia ir plačius lietuviškai nekalbančios publikos sluogsnius.

Pirkite JAV taupymo bonus.

ALGIRDAS MARGERIS (Tęsinys)

SAULĖS RŪSTYBĖ

(Ištraukos iš spausdinamo "Saulės Rūstybės" romano)

ANTROJI DALIS

Darbas tarpina laiką, kaip vanduo cukrų. Sėdi prie arbatos stiklinės ir matai, kaip cukrus tirpsta ir išnyksta. Bet iš tikrųjų jis neišnyksta, nes kai geri, tuoj pajunti jo buvimą — saldumą. Kai dirbi gerą darbą, laikas labai greitai bėga ir ištirpsta, išnyksta sykiu su tavo darbu. Tačiau kai pažiūri į to darbo vaisius, pamatai, kad tik laikas ir darbas sutirpo, išnyko, o vaisiai pasiliko, ir, žiūrėdamas į juos, jauti saldumą širdyje, o šviesą sieloje...

Tokį pat saldumą aš visada jausdavau, kada tik pavykdavo man išgydyti sunkiai sergančius ligonius. Kartu būdavo, kai jie nepasveikdavo. Dar karčiau, kai mirdavo, ypač maži vaikai. "Kam turi mirti visai nauji žmonės, kada tiek daug pasenusių ir persenusių?" klausdavau kažką augštesnį už save. Visdėlto nereiškia, kad aš pasenėlių bei persenėlių nepaisydavau ir su mažesniu rūpestingumu juos gydydavau. Ne. Aš juos gydydavau su tokiu jau atsidėjimu ir gydytojo šventu privalumu, kaip ir mažuosius bei jaunuosius ligonius. Tik kažkodėl tie mažieji bei jaunieji, tarsi kokie pavasario žiedai ir būsimieji jų vaisiai, uždegdavo manyje karštesnį norą juos išgydyti; ir jei jie mirdavo, aš per keletą naktų užmigti negalėdavau... Neiškentęs klausdavau Gamtą (Dievą, kaip žmonės dažniausiai pasako): "Kodėl Tau tiek pat, ar žmogus miršta, savo gyvenimą išgyvenęs, ar ne? Kam senatvės pelai neatskiriami nuo jaunatvės sveikų, brandžių grūdų, kurie gali ateityje net genijais virsti arba nors pagimdyti genijus?" Ir man būdavo šalta, liūdna ir kartu.

Sirgo vaikų ligomis ir mano augintinė, bet Dievas jos nenusinešė. Paliko ją man. Nors aš Jo netikėjau ir negarbinau. Bet ir skriaudų Jam nedariau. Visada stengiausi būti sąžiningas, teisingas ir geras žmogus-gydytojas. O Dievas, rodos, tik to ir nori iš žmogaus ir jo darbų.

Ir mano augintinė augo, mokėsi ir gyvenimo vertybėmis džiaugėsi. Ji visada, kai tik nebūdavo mokykloje, labai norėdavo važiuoti su manim pas ligonius, tarsi ji būtų gailestingoji seselė, mano pagelbininkė. Aš visada jai nusileisdavau, su jos norais sutikdavau. Iš tikrųjų, tai jos buvimas šalia manęs mašinoje duodavo man labai daug malonumo ir ramumo. Jaunuoliškas jos džiaugsmas, lengvutė, švelnutė kalba, išdailinta pavasario šilumos šypsneliais, pravaikydavo iš mano galvos rūpestį: kokį ligonį sutiksiu ir ar jį išgydysiu?

Ir vieną pavasario rytą mudu važiavome pas ligonį, kuris gyveno už 20 mylių nuo Čikagos miesto centro. Šitas pavasaris buvo negirdėtai neregėtai karštas, sausas — tiesiog viską saulės liepsnomis apgaubęs. Sunku ir gailu buvo žiūrėti į svylantį ir kenčiantį žemės veidą. Vasarojus, žolė ir gėlės — net ir naminės, kurių nepalaisto aptingusi nuo karščio šeimininkė — visi drauge mirtinai sirgo ir leipo nuo mažakraujystės. Jų širdys vos beplakė nubalusiu, baisiai sumenkėjusiu, be ryškios spalvos ir gyvingos jėgos krauju. Graudu darėsi į juos žiūrint; juo labiau, kad jie buvo baisiai nusiminę, į save susigūžę, drąsos ir vilties nebetekę gyventi ir kovą dėl būvio laimėti. Jie net pagailos ar užuojautos daugiau nebelaukė ir pagalbos nebeprašė. Tik tarėsi jau persilaukę, persiprašę, ir baigta! O visdėlto jie dar turėjo ko laukti. Ir laukė — mirties... Bet kas mirties laukia, to jau niekas nesuramina ir vilties sparnais nepakelia. Net auksas! Ir galybių galybės aukso, kuriuo saulės liepsnos per dienų dienas dažė vasarojų, veją ir gėles, jų nė kiek nesuramino ir gyvenimo viltimi nesustiprino. Ne. Jie jautėsi niekinami ir įžūliausia pašaipa spjaudomi, kankinami. Juk kam jiems tas auksas — tas rudens kraujas ir apdaras? Senatvė! Jie troško pavasario kraujo ir apdaro — jaunystės! Ir jie pyko, kiek dar pykti bepajėgė, kam juos be laiko pasendino, iškankino ir po giltinės dalgiu pakišo. Ir jie daugiau žiūrėjo į nepermaldomą, nenugalimą mirtį, negu į visos gyvybės motiną saulę, per visą šį pavasarį plakančią juos su savo baisios rūstybės ugniniais botagais, kuriuos ji pati nusivijo iš savo liepsnų. O visdėlto neviską ji nuplakė ir ligi mirties priplakė. Štai medžiai, kurių ilgos šaknys, giliai žemėn įsiraususios, čiulpia gaivinančios drėgmės sultis ir siunčia jas į savo liemenį, šakas, lapus — visur, kur tik reikia atgaivos, stiprybės ir patvaros. Jie vis dar žaliu, gaiviu ir jaunatve spindinčiu apdaru pasipuošę stovėjo — išdidžiai stovėjo, galvą augštai iškėlę, įsirėžę ir pasišaipydami — pamanykite! — iš saulės rūstybės ir liepsnų! Karts nuo karto ir juoku prapliupo: "Ko čia pliauškini tais savo ugnies botagais, lyg bandydama pamėgdžioti lietuvių dievulį Perkūną. Mes nenorime dievų. Mes laukiame tikrojo perkūno, kuris ateina su labai dosniais palydovais — su gausiais bakais gaivinančio vandens, nuo kurio gęsta tavo liepsnos ir ištirpsta ugniniai botagai".

Ir šitą medžių kalbą mudu gerai supratome iš jų drąsios ir galingos laikysenos.

O vėjas pietvakaris griežė visu automobilio priešakiu, tartum koks visai pakvaišęs muzikas išklebėjusia arfa. Šiurkštu ir įkyru. Bet aš jam dovanojau, net ir dėkojau, kad tuo pačiu ruožtu jis vėsino mano rankas, krūtinę ir galvą, o pro lūpas nešė daugiau oro į mano kraują. Kartu vėsino ir mano augintinę, kuri sėdėjo arčiau lango nei manęs, grakščioj pozoj laikydama savo kojas. Išplėstais, kaip paukščio sparnai, žvilgsniais ji lakstė nudegusia žeme ir gailėjosi mirštančių augmenų. Kartais ji pakėlė akis ir suraukė kaktą, lyg jieškodama ir pykdama ant to ugnies žaizdro augštybėse, kurio liepsnos pasiekia žemę — saulės... Tada išsitiesė ilgas jos kaklas ir tiesiai laikė raudonais plaukais dengtą jos galvą, kaip rūpestingas stiebelis ką tik pražydusią gėlę. Aš nekartą pažiūrėjau į ją, ir atėjo man į galvą Egipto karalienė Nefertitė, kuri turėjo labai ilgą kaklą, o ant to kaklo labai gražią ir gerą galvą. Ir pradėjo kalbėti mano siela, ir džiaugtis širdis, kad ir mano augintinė turi tokią galvą. Ir štai kokių minčių vora ėjo mano galvoje:

(Bus daugiau)

J. VARČIUS

RELIGIJOS LAISVĖ KINIJOJE

(Tęsinys)

KEITH H. GILLISON, anglas, gimęs ir užaugęs Kinijoj, dirbęs Hankow ligoninėj, pergyvenęs revoliuciją, ryšium su minėtu Attlee pareiškimu, anglų spaudoje duoda visai kitą vaizdą apie religijos laisvę Kinijoj.

Kai 1948 m. rudenį pagrindinės komunistų armijos jėgos artėjo prie Hankow, britų konsulas sušaukė visus britų piliečius ir patarė visiems, nenorintiems likti po komunistų valdžia, nedelsiant išvykti iš šios srities. Daugelis išvyko. Tačiau apie dvidešimts vyrų ir moterų, jų tarpe ir Keith H. Gillison, nusprendė pasilikti. Mat, daugelis iš likusių šioje vietoje dirbo daug metų per karą ir revoliuciją naudingą kraštui darbą, kuris neturėjo nieko bendro su politika, ir tikėjosi iš komunistų tinkamo įvertinimo.

Tačiau likusieji po komunistų valdžia daug kartų apgailėjo savo sprendimą pasilikti. Kai komunistai įvedė savo valdžią, visoj Kinijoj prasidėjo teroras prieš krikščionybę ir jų išlaikomas įstaigas. Jų vadovai, kurie nespėjo laiku išvykti, buvo uždaryti kalėjimuose.

Negalima tvirtinti, kad komunistinė valdžia, užėmusi kraštą, viską naikino. Jie statė gerus kelius, tiesė naujus geležinkelius, reguliavo upes. Komunistinės karo ligoninės buvo tvarkomos pavyzdingai ir jų neprilyginsi prie Kuomintango laikų. Tačiau visa tai buvo pasiekta ne laisva žmonių valia, bet krašte įvedus baisų terorą, kurį komunistų vadai laiko pagrindiniu valdžios įrankiu.

Misijonieriai ne dėl teroro turėjo iš Kinijos išvykti. Teroras šitame nelaimingame krašte viešpatavo nuo senų laikų. Komunistai kankino ir šaudė nacionalistus bei krikščionis dėl jų pasaulėžiūros. Komunistų visos pastangos yra nukreiptos į žmonių sielos ir proto užvaldymą.

5. Indoktrinavimo klasės

Visi Kinijos piliečiai, vaikai ir suaugę, privalo lankyti reguliariai indoktrinavimo klases. Šios klasės veikia visur: mokyklose, ligoninėse, įmonėse ir t.t. Klasės mokymo pagrindą sudaro Markso, Lenino, Stalino, Mao "mokslai". Pamokų metu Rusijai yra priskiriami gražiausi ir kilniausi darbai, gi visi kriminaliniai nusikaltimai — amerikiečiams ir britams.

Vadovaujantieji asmenys įstaigose ir įmonėse, kurių komunistai dėl specialistų trūkumo negali pakeisti ir kurių pažiūros komunistams neaiškios ar įtartinos, siunčiami į indoktrinavimo specialius kursus, kurie tęsiasi nuo 6 iki 12 mėnesių. Baigusieji kursus skaitomi tie asmenys, kurie raštu pareiškia įsitikinimą komunistinės doktrinos teisingumu ir buvusių pažiūrų klaidingumu. Tokie pareiškimai yra skelbiami spaudoje. Šios priemonės buvo taikomos ir pasilikusiems europiečiams, tik jų klasės buvo griežtai atskirtos nuo kiniečių.

Sunkesnieji atsitikimai yra priskiriami prie vadinamojo "smegenų perplovimo", kiniečiškai — "hsi nao ching". Ką tai reiškia, parodo šis pavyzdys.

Viena ligoninės sesutė vis nenorėjo pripažinti komunistinės doktrinos pranašumo ir atsisakyti savųjų pažiūrų. Kartą komunistinis instruktorius, pasikvietęs minėtą sesutę, pasisodino prieš save ir parodė baltos spalvos popieriaus lapą. Prasidėjo sekančio turinio pasikalbėjimas:

Instruktorius: Kurios spalvos yra šis popierius?

Sesuo: Baltos.

Instruktorius: Popierius yra juodas. Kokios spalvos yra popierius?

Sesuo: Jūs sakote, kad jis yra juodas.

Instruktorius: Šitas popierius yra juodas. Pakartok tai, nieko daugiau nepridėdama.

Sesuo: Šitas popierius yra juodas.

Nelaimingoji sesuo buvo priversta kartoti ištisas valandas, kad baltas popierius yra juodas, kad pagaliau ir miegodama pati pajuto, kad ji kartoja tą patį.

Šitoks fantastiškas lavinimas yra paremtas sovietine psichologija, kurios pagrindą sudaro Pavlovo reflekso teorija. Pavlovas savo psichologinę reflekso teoriją buvo išbandęs su šunimis, kurie maisto viliojami vykdo visus žmogaus nurodymus. Tas pats, anot jo, tinka ir žmonėms.

Kiniečių komunistų indoktrinieriai, instruktoriai, šią psichologinę teoriją plačiai pritaikė žmogaus psichologijai. Jie nuolat, ištisas valandas priversdami žmones kartoti fantastiškus tvirtinimus, palaužia jų valią ir įsitikinimą ir priverčia be kritikos tikėti visoms idėjoms, kurias skelbia komunistiniai autoritetai.

Milijonai kiniečių šiandien tiki, kad japonus sumušė rusų raudonoji armija, kuri iš tikrųjų nė vieno mūšio su japonais neturėjo. Pirmomis dienomis, kai komunistai tai pradėjo skelbti, tai žmonės juokėsi. Bet kai ši nesąmonė buvo kartojama dešimt, dvidešimt ir šimtus kartų, tai kiniečiai komunistų diktuojamose gyvenimo sąlygose pradėjo tikėti, kad japonus sumušė rusai.

6. Komunistinė religijos laisvė

Komunistų politika krikščionių atžvilgiu buvo vykdoma per dvi fazes. Iki 1948 m. krikščionys buvo viešai persekiojami, žudant ir uždarant į kalėjimus tikinčiųjų vadovus. Vėliau komunistai pakeitė taktiką. Bažnyčių nuosavybės buvo perimtos valdžios "apsaugon" ir paskelbta "religijos laisvė". Pagal šią naują tvarką bažnyčių ir misijų susirinkimai buvo leidžiami tik su policijos specialiu leidimu, dalyvaujant komunistų atstovui. Antraisiais "išlaisvinimo" metais tikintieji buvo verčiami skelbti, kad vakariečių misijonieriai yra imperialistų agentai. Atsisakiusieji tai daryti buvo sodinami į kalėjimus.

Hankow mieste vienoj krikščionių mergaičių mokykloj per dideles pastangas buvo gautas atskiras kambarys pasimelsti. Bet mergaitėms buvo įsakmiai pabrėžta, kad "religijos laisvės" turi būti čia griežtai laikomasi, būtent: "kiekviena mergaitė tegali melstis tik viena, bet griežtai draudžiama čia susitikti dviem ar daugiau bendrai maldai".

Remiantis paskelbta "religijos laisve", bendravimas ir draugystė misijonierių su tikinčiaisiais buvo griežtai uždraustas. Misijonieriai negalėjo susitikti su kiniečiais krikščionimis ir tikintieji negalėjo pasimatyti su savo kunigais ir mokytojais. Tai buvo pavojinga abiem pusėm, nes tokie susitikimai buvo traktuojami kaip pažeidimas "religijos laisvės", už ką įstatymas numatė dideles bausmes. Dėl šios priežasties misijonieriai turėjo išvykti iš šio nelaimingo krašto, nutraukiant ryšius su draugais kiniečiais.

— Aš esu gimęs Kinijoje, — pasakoja iš Kinijos ištrūkęs Keith H. Gillison, — trisdešimt metų savo gyvenimo praleidau šiame krašte; mano geriausi ir artimiausi draugai yra kiniečiai. Išvykstant buvo labai sunku atsisveikinti su jais. Bet atsiskyrimas buvo dar skaudesnis, kai jie mane ir mano žmoną prašė nerašyti jiems jokių laiškų, kad jie nebūtų įtarti policijos.

— Mr. Attlee ir kiti, — tęsia savo samprotavimus K. H. Gillison, — komunizmą apibūdina kaip religiją. Bet jei tai būtų religija, tai religija savo esmėje stengiasi suvesti žmogų į tobulus santykius su Dievu ir moraliniais dėsniais. Tačiau komunizmas paneigia Dievo buvimą ir moralinius dėsnius. Jis bando sukurti naują pasaulį šioje žemėje, tikint žmonijos laimę ir tikslą surasti naujos socialinės santvarkos sukūrime.

7. Baigiamosios pastabos

Komunizmas nėra religija, tai tik socialinės santvarkos doktrina, kuri per kolektyvizaciją ir žmogaus proto bei valios užvaldymą siekia rasti žmonijos laimę ir tikslą šioje žemėje. Tuo tarpu religija mato žmogaus tikslą ir laimę aname dvasiniame, pomirtiniąme gyvenime. Komunizmas ir religija yra dvi viena kitai prieštaraujančios pasaulėžiūros, negalinčios rasti bendros kalbos ir taikiai sugyventi, nes abi jos viena kitą griauna.

Komunistų "dievukas" Leninas tvirtino, kad religija yra opiumas liaudžiai. Gi popie-

(Tęsinys 6-me pusl.)

Lietuvių Taupymo ir Skolinimo Bendrovių Lygos Narys

kuriose kiekvieno santaupos yra apdraustos iki $10,000.00, o namų paskolos duodamos lengvomis sąlygomis

CHICAGO SAVINGS & LOAN ASSN.
6234 SOUTH WESTERN AVE. CHICAGO 36, ILLINOIS

CRANE SAVINGS & LOAN ASSN.
2555 WEST 47th STREET CHICAGO 32, ILLINOIS

DISTRICT SAVINGS & LOAN ASSN.
3430 SOUTH HALSTED STREET CHICAGO 8, ILLINOIS

ST. ANTHONY SAVINGS & LOAN ASSN.
1447 SOUTH 49th COURT CICERO 50, ILLINOIS

UNIVERSAL SAVINGS & LOAN ASSN.
1800 SOUTH HALSTED STREET CHICAGO 8, ILLINOIS

NEW G-E REFRIGERATOR
WITH
REVOLVING SHELVES

PUTS ALL FOOD AT YOUR FINGERTIPS!

PLUS
ALL THESE NEW FEATURES!
★ fold away bottle racks
★ ice cream rack—juice can dispenser
★ adjustable door shelves
★ mini-cube ice trays

EASY TERMS
After Small Down Payment

Two separate appliances in One cabinet!

A big automatic defrosting refrigerator . . . and a true zero-degree freezer that holds up to 89 packages of frozen foods!

MODEL LH-121L 12.1 CUBIC FEET

REFRIGERATOR-FREEZER COMBINATION

Leo Berman Hardware and Appliances
1638 W. 63rd Street HEmlock 4-6800
(1 bock West of Ashland on 63rd St.)
OPEN MONDAY AND THURSDAY EVENINGS

Nuoširdžiai kviečiame visus atsilankyti
PADĖKOS DIENĄ
lapkričio 25-tąją, į mūsų užeigą
MONARCH LIQUORS
3529 So. Halsted St. Tel.: YArds 7-6054
Visi bus vaišinami KALAKUTU.
ALEKSANDRA ir JUSTINAS NAUJOKAI

East Chicago Lietuvių B-nės Apyl. Valdyba
š. m. lapkričio mėnesio 28 dieną rengia
KARIUOMENĖS ŠVENTĖS MINĖJIMĄ
Minėjimas prasidės pamaldomis 11 val. parapijos bažnyčioje.
6 valandą vakare parapijos salėje
gen. M. Reklaičio paskaita ir koncertas
Koncertuos žinomas CHICAGOS VYRŲ CHORAS
Dirigentas muzikas BR. JONUŠAS
Visi kviečiami gausiai dalyvauti.
BENDRUOMENĖS VALDYBA.

DIDŽIAUSIAS LIETUVIŠKŲ KNYGŲ IŠPARDAVIMAS

1,000 PUSLAPIŲ SKAITYMO UŽ 1 DOLERĮ

Kas nori papildyti savo bibliotekas, pasiųsti draugams vertingų dovanų, turėti po ranka lietuviškos kultūros dokumentus, istorinę medžiagą, tyrinėti lietuvių kalbą ir sekti spausdinto žodžio evoliuciją, tas gali labai lengvai tai padaryti. Niekad nebuvo progos taip pigiai įsigyti lietuviškų knygų, kaip šiandien siūlomoji. Pasiūlymas galios trumpą laiką. Vėliau tos pačios knygos bus žymiai brangesnės.

Knygas parduodame ryšuliais. Kiekvienas ryšulys sveria apie 3 svarus. JAV vienas ryšulys kainuoja 1 dolerį, o Kanadoj ir kitose šalyse — $2.00, nes pašto išlaidos žymiai didesnės. Čia įeina ryšulio sudarymas ir persiuntimas paštu. Kas anksčiau užsisakys, tas pirmiau gaus. Kiekvienas žmogus gali užsisakyti po vieną ar kelis ryšulius. Gavę čekį arba Money Orderį ir aiškiai užrašytą Jūsų adresą, ryšulį tuojau Jums pasiųsime.

Štai kokias knygas siūlome:

PIRMAS RYŠULYS

1. Dr. A. J. Karaliaus parašytas NAMŲ DAKTARAS. 174 psl. naudingų patarimų sveikatai apsaugoti ir sustiprinti.
2. Garsioji prancūzų rašytojo Prospero Merimee lietuviškoji legenda LOKYS. 80 psl.
3. Reta A. Untulio 56 psl. knyga KODĖL PRARASTAS VILNIUS
4. H. Ibseno 4 veiksmų tragedija ŠIAURĖS KARŽYGIAI, kelis kartus vaidinti lietuvių teatruose, nagrinėti mokyklose. K. Puidos vertimas, 77 psl.
5. Kleopo Jurgelionio verstas Šekspyro MAKBETAS, geriausioji pasaulio dramaturgo tragedija. 136 psl.
6. J. Laukio KO MUMS REIKIA PIRMIAUSIA ir Petro Kropotkino studija apie dorą, 92 psl.
7. K. Puidos versta vieno veiksmo drama PIETRO CARUSO.
8. Rusų rašytojo klasiko V. G. Korolenkos apysaka MAKARO SAPNAS. 74 psl. puikaus vertimo.
9. Kleopo Jurgelionio parinktas DEKLAMATORIUS. 164 psl. monologų ir puikiausių eilėraščių, dažnai deklamuotų lietuvių vakaruose.
10. Garsaus rusų rašytojo L. Tolstojaus PRAGARO ATGIMIMAS.

Visos PIRMAME RYŠULYJE išvardintos knygos tuojau Jums bus pasiųstos, jei pasiųsite vieną dolerį (kanadiečiai ir kiti turi siųsti $2.00) tokiu adresu:

NAUJIENOS, 1739 South Halsted, Chicago 8, Illinois

Jeigu PIRMO RYŠULIO KNYGOS Jums nepatiktų, tai galite įsigyti sekančias knygas:

TREČIAS RYŠULYS

1. S. K. Krulikovskos parašyta ir J. Laukio išversta knyga CHINIJA, dangiškos ciesorystės gyvenimo ir papročių vaizdeliai. 101 puslapis.
2. John Sprago 230 psl. knyga SOCIALIZMO MINTIES BLAIVUMAS. A. Lalio, Lietuvių-anglų kalbų žodyno autoriaus, versta knyga, kalba gera. 290 psl.
3. Dr. St. Biežio versta James Allen 51 psl. knygutė KAIP ŽMOGUS MANSTO.
4. Dr. A. J. Karaliaus NAMŲ DAKTARAS, 174 psl.
5. A. Untulio KODĖL PRARASTAS VILNIUS, 56 psl.
6. Arthur M. Lewis'o DRAUGIJOS IR ORGANIZMŲ EVOLIUCIJA, 187 puslapių.
7. J. Laukio MOTERIS IR JOS VIETA ŽMONIJOJE, 47 psl.
8. V. K. Račkausko — Vairo EILĖMIS IR PROZA, 83 psl. Rašiniai buvo deklamuoti vaidinimuose ir iškilmėse. 83 psl.
9. P. Lafargue'o išgarsėjusi 36 psl. brošiūra LABDARYBĖ PIRMIAU IR DABAR.
10. K. J. (Kleopo Jurgelionio) DEKLAMATORIUS, eilių ir monologų rinkinys, tinkamas vaidinimams. 164 psl.

Trečias ryšulys bus Jums pasiųstas, kai atsiųsite vieną dolerį (kanadiečiai ir kiti turi siųsti $2.00) tokiu adresu:

NAUJIENOS
1739 So. Halsted Street Chicago 8, Illinois

GARSINKITĖS "NAUJIENOSE"

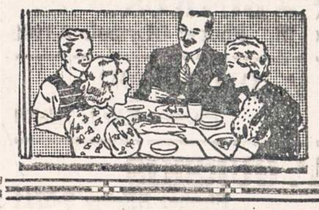

VISI Į DIDĮJĮ KALAKUTŲ VAIŠIŲ VAKARĄ!!
Kviečiam visus lietuvius atvykti Padėkos Dienos Vakarą
į Lietuvių Auditorijos didžiąją salę, 3133 So. Halsted St.
LYGIAI 7 VAL. VAKARE prasidės šaunus pobūvis su nuotaikingais šokiais, gardžiais užkandžiais, puikiais gėrimais . . .
KIEKVIENAS DALYVIS GALĖS NEMOKAMAI LAIMĖTI KALAKUTĄ.

Šokiams gros Broniaus JONUŠO orkestras. Populiarias melodijas orkestrui pritariant, dainuos sol. A. PEŠKYS.
Įėjimas tik 1 dol. Staliukus galima iš anksto užsisakyti tel. VIctory 2 6172.
Tad iki pasimatymo linksmavakaryje, lapkričio 25 dieną. —RENGĖJAI.
PELNAS SKIRIAMAS "MUZIKOS ŽINIŲ" ŽURNALUI PAREMTI

Taupymas yra turtingumo šaltinis
Pradėk taupyti tuojau... Mes mokam aukštus dividendus.
Mūsų bendrovės laikomi pinigai apdrausti iki $10,000.00.
MIDLAND SAVINGS AND LOAN ASS'N.
4038 Archer Avenue Tel. LAfayette 3-6719
Sekretorius AUGUST SALDUKAS
Už Taupomus Pinigus Mokame 3½ Nuošimčio

Moving Moving
PERKRAUSTYMAS IŠ ARTI IR TOLI
ILGŲ METŲ PATYRIMAS — PIGUS SĄŽININGAS PATARNAVIMAS.
NAUJI DIDELI SUNKVEŽIMIAI — PATOBULINTI PERKRAUSTYMUI ĮRANKIAI, KAIP PATYS SUNKVEŽIMIAI, TAIP IR JŪSŲ PERKRAUSTOMI BALDAI YRA APDRAUSTI — INŠIURINTI.
J. NAUJOKAITIS 2022 WEST 69th STREET, CHICAGO 29, ILLINOIS. Tel.: WAlbrook 5-9209

PASIMATYKITE SU STANLEY LITVINU

APIE JŪSŲ INSULIACIJOS PROBLEMAS
DABAR YRA LAIKAS ĮRENGTI SAVO NAMĄ ŽIEMAI
* * *
Mes turime išdirbtą reputaciją pilno pasirinkimo A-1 rūšies stako lentų ir namams materiolų.
CARR-MOODY LUMBER COMPANY
3039 SO. HALSTED STREET Tel. VICTORY 2-1272
STANLEY LITWINAS, Mgr. — LIETUVIAI SALESMONAI.

DĖL NAMAM REIKMENŲ VISUOMET LANKYKITE ŠIĄ
ERDVIĄ IR PATOGIĄ SENIAUSIĄ LIETUVIŲ BENDROVĖS KRAUTUVĘ
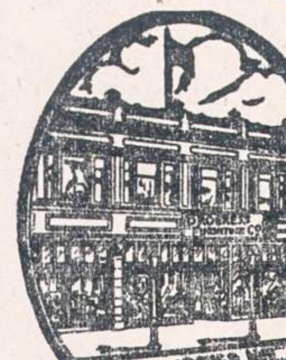
PROGRESS FURNITURE Co.
4181-83 ARCHER AVE.
Tel.: LAfayette 3-3171
Brighton Parko Kolonijoje.
KAS DIENĄ ČIA RASITE DIDŽIAUSIAS PREKIŲ VERTYBES
Naujausių madų, gerųjų išdirbysčių rakandų, kaurų, pečių, televizijos aparatų, refrigeratorių, plovyklų, vaikams rakandų ir visų kitų namam reikmenų. LENGVI IŠSIMOKĖJIMAI PRITAIKOMI VISIEMS.

PLANINGAS TAUPYMAS MOKA GERUS DIVIDENDUS
Kiekvienas žmogus turėtų atliekamus nuo pragyvenimo pinigus taupyti kas savaitę.
Taupyti reikia: senatvei, vaikų mokslui, įsigijimui namo, automobilio, atostogoms, vestuvėms, krikštynoms ir kitiems reikalams. Kas turi susitaupęs pinigų, tas jaučiasi saugesnis ir laimingesnis. PRADĖK TAUPYTI ŠIANDIEN!
MUTUAL Federal SAVINGS AND LOAN ASSOCIATION
2202 W. Cermak Rd. Chicago 8, Ill.
JOHN J. KAZANAUSKAS, Pres. Tel. VI 7-7747
Savings Insured to $10,000.00 by F. S. L. I. C.

NAUJIENOSE galima užsisakyti
ARGENTINOS LIETUVIŲ BALSĄ
Argentinoje gyvena didokas lietuvių skaičius. Pastaraisiais metais tą kraštą pasiekė dar keli šimtai lietuvių. Amerikiečiai ten turi giminių, draugų ir pažįstamų. Norintieji sekti visuomeninį Argentinos lietuvių gyvenimą yra kviečiami užsisakyti geriausią Pietų Amerikos lietuvių laikraštį — ARGENTINOS LIETUVIŲ BALSĄ. Metinė jo prenumerata yra tiktai $3.00. Laikraštį gausite jei pasiųsite $3.00 Money Orderį arba čekį tokiu adresu:
N A U J I E N O S
1739 So. Halsted St. Chicago 8, Ill.

PRADĖK TAUPYTI ŠIANDIEN, - TURĖSI RYTOJ!
Taigi pradėk taupyti šioje lietuviškoje įstaigoje.
Kiekvieno taupytojo indėliai yra apdrausti iki $10,000.00.
BRIGHTON SAVINGS and LOAN ASS'N.
4071 Archer Ave., į vakarus nuo California Ave.
Telefonas: LAFAYETTE 3-8248
CHARLES ZEKAS, Secretary
OFISO VALANDOS:
Pirmad., Antrad. Penktad. ir Šeštadienį 9:00 ryte iki 4:30 val. po pietų.
Trečiad. 9:00 ryte iki 12 val. dieną. Ketvirt. 9:30 ryte iki 8:00 val. vak.

SHULMISTRAS & Co.
INSURANCE
REAL ESTATE
4004 S. ARCHER AVE.
CHICAGO 32, ILL.
LAFayette 3-6300
Property Management
Mortgage Sales — Loans
Notary Public
Investment Counselors
ARCHER CURRENCY EXCHANGE
Checks Cashed
Money Orders

(Tęsinys iš 5-to pusl.)

žius Pijus XI 1937 m. apie komunizmą rašė:

"... čia visiškai paneigiamas Dievas, nepripažįstama jokio skirtumo tarp dvasios ir medžiagos ir atmetama sielos nemirtingumas bei kito gyvenimo viltis..."

"Komunizmas išplėšia iš žmogaus jo dorovinio elgesio pagrindą — laisvę; panaikina taipgi jo asmens vertę ir bet kokį dorovinį stabdį prieš aklų prigimties jėgų prasiveržimus".

Komunistai, ar tai rusiški ar kinietiški, siekdami pasaulio pavergimo, pirmoje eilėje savo kruvino kardo ašmenis yra nukreipę prieš krikščionybę, ypač katalikybę, nes ji yra pagrindinė vakarų kultūros ir civilizacijos tvirtovė.

Pranašingai popiežius Pijus XI prieš šį antrąjį pasaulinį karą rašė:

"Senasis gundytojas niekuomet nepaliovė apgaudinėjęs žmonių savo melagingais pažadais. Todėl slenkant laikams, ėjo žmonių gyvenime vieni po kitų sutrikimai ligi pat mūsų dienų. Jomis kilo naujas perversmas, kurs, galima sakyti, arba visur jau siaučia, arba rimtai grūmoja. Savo didumu ir žiaurumu jis pralenkia visa, ką tik Bažnyčia yra iškentėjusi per visus ligi šiol buvusius persekiojimus. Ištisos tautos yra atsidūrusios pavojuje patekti į baisesnę barbarybę negu toji, kurioje buvo didesnioji žmonijos dalis ligi Atpirkėjui ateinant".

Bet tolerantingi vakarų politikai į šiuos įspėjimus nekreipė dėmesio, ieškojo ir ieško būdų sugyventi taikiai su komunistais. Ir Attlee, ieškodamas būdų taikiai sugyventi su komunistais, grįžęs dalina vakariečiams komunistinio opiumo tabletes, skelbdamas komunistų melą apie religijos laisvę. Opiumas yra nuodai, kuriuos ilgiau naudojant suardomas žmogaus protas ir organizmas. Komunistinio melo propaganda yra dar pavojingesni nuodai, nes jie a r d o krikščioniškos kultūros ir civilizacijos bendruomenės organizmą. Kas prie šio melo propagandos prisideda, tas tuo pačiu prisideda prie savo krašto socialinės santvarkos ardymo.

Balfo 4 skyrius dėkoja rinkējam ir aukotojam

Balfo 4 skyrius dēkoja kun. A. Valančiui už leidimą naudotis parapijos patalpomis rūbų rinkliavos metu ir už garsinimą bažnyčioj; kun. Dr. A. Juškai už visokeriopą pagalbą, o p. Steikūnui už drabužių išvežiojimą. Padēka drabužių ir piniginių aukų aukotojams. Kadangi nutarta smulkių aukų neskelbti laikraštyje, tai visiems bus įteikti pakvitavimai.

Dēkojam p. Laurinaičiui už $25.00, o p. Staniulevičiui už $4.00 auką.

Aukų rinkējai

V. Lenkevičienē ir P. Vebra surinko $35.50, K. Simmer $28.-14, G. Balinskienē $25.05, O. Bytautienē $23.67, A. P. Pračkaila $22.83, V. Ciucie $18.30, D. Petraitytē $17.00, O. Deksnienē $15.00, P. Jegelaučienē $13.27, L. Grigaliūnienē $10.00, O. Sander $6.30, J. Jovita Vadopalai $5.06, S. Blumberg $4.70, P. Oneil $3.55, U. Butkevičienē $2.83, V. Tubelienē $2.28, G. Vadopalas $1.23, E. Markūnienē $4.86.

Dēkoju visiems tiek gatvēje stovējusiems, tiek salēj pagelbējusiems. Ypač daug dirbo: O. Bytautienē, P. Sander, V. Lenkevičienē, P. Jogelaučienē, V. Rekus, P. Vebra, B. Tubelis, J. Bardauskas, A. Tviragas.

Pirm. **E. Markūnienē**

Užuojauta Antanui Strazdui

Mielas drauge, Antanai, mudu abudu su žmona reiškiava jums didžiausią užuojautą, jūsų mylimai žmonai Mortai mirus. Mudviejų užuojauta kiek pavēluota, nes apie jūsų šeimoj nelaimę sužinojova tik iš "Naujienų", kur buvo aprašytos jūsų žmonos laidotuvēs.

Mes gerai prisimename tas dienas, kada mes viešēdavome jūsų jaukioj ir vaišingoj šeimoj. Kiek ten buvo praleista gražių ir smagių valandų! Mums juo labiau skaudu dabar prisiminti, kad draugas Antanai netekai savo mylimos žmonos ir gero gyvenimo draugo.

Draugas Antanai, tur būt, prisimeni, kai 1930 m. mes susirinkome jūsų jaukioj pastogēj atgaivinti LSS 116 kuopą. Kaip tada buvo linksma ir smagu, kad mūsų norai buvo įgyvendinti. Judviem abiem, drauge Antanai, nebuvo svetimas lietuvių visuomeninis veikimas. Veikēte našiai socialistų tarpe ir SLA veikimo nepamiršota.

Aš gerai prisimenu, kai buvo "Naujienų" antrasis kontestas, kaip mudu, Antanai, važinējova pas pažįstamus paraginti užsisakyti tą visiems naudingą dienraštį. Taip pat kai 1934 m. buvo kitas "Naujienų" kontestas, tu, drauge Antanai, sakei man: imkiva po karą ir važiuokiva ieškoti skaitytojų. Tavo mylima žmona Morta tuomet taip pat neatsiliko ir mudviem talkininkavo. Ji visuomet linksmu veidu žvelgē į gyvenimą ir, rodos, jos niekas nusiminusios nēra matęs, bent mano prisiminimuose tokia ji liko.

Kiek kartų buvo pakviesti į Detroitą kalbētojai LSS 116 kuopos narių susirinkimuose, jie visuomet pas jus, mielas Antanai, buvo gražiai vaišinami.

Mes labai nustebom ir kartu nuliūdom, kai "Naujienose" perskaitēm žinutę apie jūsų žmonos laidotuves.

Lai būna lengva žemelē amžiams ramybēn nuējusiai darbščiai visuomenininkei, jūsų mylimai žmonai Mortai.

Stiprēk, Antanai! Linkim tau ramybēs, reikšdami savo užuojautą.

Frank ir Annie Lavinskai
Iš Brooklyno, N. Y.

Polio Vaccine Now Being Stockpiled

Kathryn Classick, one of the highly trained technicians at Cutter Laboratories, performs one of the many safety tests on the new polio vaccine.

SUSIRINKIMŲ IR PARENGIMŲ
PRANEŠIMAI

Chicagos Lietuvių Suvalkiečių Draugijos mėnesinis susirinkimas įvyks trečiadienį, lapkričio 24 d., 7:30 val. vakaro Hollywood svetainėje, 2417 W. 43rd St. Visi nariai-ės kviečiami gausiai dalyvauti.

—K. Kazlauskas, rašt.

Church and Institutional DECORATING Exclusively
Expert Refinishing of Statues and Stations of the Cross.
ERNIE BRUSS
Studio Phones:
Day: POrtsmouth 7-1830
Night: WOrth 309
3933 WEST 63rd STREET
Chicago 29, Illinois

Skaitykite "N-nas"

7 Metų Mirties Sukaktis

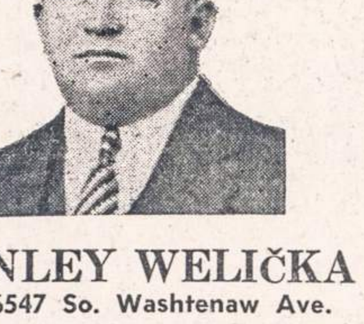

STANLEY WELIČKA
Gyv. 6547 So. Washtenaw Ave.

Mirė 1947 m. lapkričio mėn. 25 dieną, sulaukęs 51 metų amžiaus. Gimė Lietuvoje, Zarasų apskr., Dukšto valsč., Kaniukų kaime. Palaidotas Lietuvių Tautinėse Kapinėse lapkričio 29 d., 1947 m.

Paliko nuliūdę: žmona Sophie, duktė Bernice, žentas George Jonikas; posūnis Stanley Karpis, marti Evelyn; pusbrolis Frank Warneckis ir kiti giminės bei draugai. Lietuvoje liko liūdintis brolis, seserys ir kiti giminės.

Mūsų brangus Vyre ir Tėve, mes Tavęs niekuomet neužmiršime. Pas mus jau nebesugrįši, bet mes anksčiau ar vėliau pas Tave nueisime. Tebūna Tau lengva ši žemelė.

Lapkričio 26 dieną, 6 valandą ryto, įvyks pamaldos, šv. Mišios už a. a. Stanley Weličką Gimimo Panelės šv. bažnyčioje.

Nuliūdę lieka:

Žmona Sophie, Duktė Bernice, Žentas George Jonikas, Posūnis Stanley, Marti Evelyn, Giminės ir Draugai.

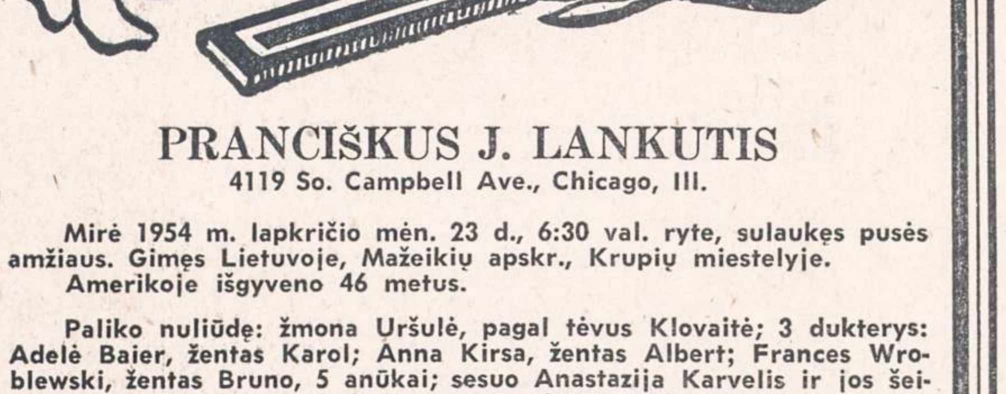

PRANCIŠKUS J. LANKUTIS
4119 So. Campbell Ave., Chicago, Ill.

Mirė 1954 m. lapkričio mėn. 23 d., 6:30 val. ryte, sulaukęs pusės amžiaus. Gimęs Lietuvoje, Mažeikių apskr., Krupių miestelyje. Amerikoje išgyveno 46 metus.

Paliko nuliūdę: žmona Uršulė, pagal tėvus Klovaitė; 3 dukterys: Adelė Baier, žentas Karol; Anna Kirsa, žentas Albert; Frances Wroblewski, žentas Bruno, 5 anūkai; sesuo Anastazija Karvelis ir jos šeima; brolis Kazimieras Lankutis, pusseserė Ona Rakauskienė, jos vyras Simon ir jų šeima; švogeris William Klovas ir jo šeima ir daug kitų giminių, draugų bei pažįstamų.

Priklausė Chicagos Lietuvių Draugijai ir SLRKA.

Kūnas pašarvotas John F. Eudeikio kopl., 4605 S. Hermitage Ave.

Penktadienį, lapkričio 26 dieną, 8:30 valandą ryte, kūnas bus lydimas iš koplyčios į šv. Kryžiaus parapijos bažnyčią, o po gedulingų pamaldų bus laidojamas šv. Kazimiero kapinėse.

Visi a. a. Pranciškaus J. Lankučio giminės, draugai ir pažįstami nuoširdžiai kviečiami dalyvauti laidotuvėse ir suteikti jam paskutinį patarnavimą ir atsisveikinimą. Nuliūdę lieka:

Žmona, Dukros, Žentai, Anūkai, Sesuo, Brolis ir kiti Giminės.

Laidotuvių direkt. John F. Eudeikis. Tel.: YArds 7-1741.

LOVEIKIS Siunčiam Gėles Telegramu į Visas Pasaulio Dalis
KVIETKININKAS
Gėles Vestuvėms, Banketams ir Pagrabams.
3316 So. Halsted St. YArds 7-7308

GĖLININKAS
(PUTRAMENTAS)
Linksmumo arba liūdesio valandoje Gražiausios Gėlės ir Vainikai. Antkapių papuošimai ir sezoninės kapams gėlės.
ROY R. PETRO (Putramentas)
5519 So. Harlem Avenue
POrtsmouth 7-9020

URBA Gėlės Mylintiems, Vestuvėms, Banketams, Laidotuvėms, Papuošimams
GĖLININKAS
4180 ARCHER AVENUE
Tel.: LA 3-5800 arba LA 3-5870

GUŽAUSKŲ
BEVERLY HILLS GĖLINYČIA
GĖLĖS VISOMS PROGOMS
2443 W. 63 ST.
Telef.: PR 8-0833 ir PR 8-0834

STEPONAS C. LACKAWICZ
LAIDOTUVIŲ DIREKTORIUS
Trys Koplyčios
2424 WEST 69th STREET REpublic 7-1213
2314 WEST 23rd PLACE VIrginia 7-6672
10756 S. MICHIGAN AVE. PUllman 5-1270

LIŪDESIO VALANDOJ ŠAUKITE
MAŽEIKA & EVANS
LAIDOTUVIŲ DIREKTORIAI
Air Conditioned Chapel and Parking Facilities.
6845 S. Western Ave. RE 7-8600-8601
Gyvenantiem kitose miesto dalyse gausim koplyčią arčiau jūsų namų

A. PETKUS
LAIDOTUVIŲ DIREKTORIUS
6812 So. Western Avenue
1410 South 50th Avenue
CICERO, ILL.
TELEFONAI:
GRovehill 6-2345-6 TOwnhall 3-2109
KOPLYČIOS VISOSE MIESTO DALYSE

John F. Eudeikis
LAIDOTUVIŲ DIREKTORIUS
SENIAUSIA IR DIDŽIAUSIA LAIDOJIMO ĮSTAIGA
AMBULANCE DIENĄ IR NAKTĮ
4605-07 SO. HERMITAGE AVE.
Tel.: YArds 7-1741 ir BIshop 7-9481
4330-34 SO. CALIFORNIA AVE.
Telefonas LAfayette 3-0440
Mūsų radio programos šeštadieniais 9:15 ryto iš WGES 1390 kil.
MODERNIŠKOS AIR-CONDITIONED KOPLYČIOS

NARIAI Chicagos Lietuvių Laidotuvių Direktorių Asociacijos
AMBULANCE PATARNAVIMAS DIENĄ IR NAKTĮ.
★
TURIME KOPLYČIAS VISOSE MIESTO DALYSE

ALFRED VASAITIS-VANCE
6126 W. ROOSEVELT ROAD Phone: OLympic 2-5245

J. LIULEVIČIUS
4348 S. CALIFORNIA AVE Phone: LAfayette 3-3572

GEORGE F. RUDMIN
3319 S. LITUANICA AVE. TEL. YArds 7-1138-1139

P. J. RIDIKAS
3354 S. HALSTED STREET Phone: YArds 7-1911

LEONARDAS A. EZERSKIS
1646 W. 46th STREET Phone: YArds 7-0781

LEONARD BUKAUSKAS
10821 S. MICHIGAN AVE. Phone: COmmodore 4-2228

VASAITIS - BUTKUS
1446 SO. 50th AVE., Cicero, Ill. Phone: OLympic 2-1003

ANTANAS M. PHILLIPS
3307 LITUANICA AVE. Phone: YArds 7-3401

PETRAS P. GURSKIS
659 WEST 18th STREET Phone: SEeley 3-5711

J. VARČIUS

MŪŠIŲ TAKTIKA

1. Senovėje

216 m. birželio m. prieš Kristaus gimimą, mūšyje prie Kanų (Cannae — senovės romėnų miestas pietų Italijoj, Apulijos provincijoj) Kartaginos vadas Hannibalas visiškai sunaikino romėnų kariuomenę, kuri skaičiumi viršijo savo priešus (kartaginiečius) santykiu du prieš vieną. Hannibalas laimėjo mūšį, sąmoningai atitraukdamas kovos dalinius centriniame fronte, gi abu fronto kraštus sustiprino geriausiais Afrikos kariuomenės kovotojais, kurie mūšio metu nepasitraukė nė vieno žingsnio. Varro, romėnų kariuomenės vadas, sukoncentravo savo pėstininkus prieš pradėjusį trauktis kartaginiečių kariuomenės centrą, tikėdamas lengvai sudraskyti priešą į dvi dalis. Romėnai taip sėkmingai kovėsi centre, kad jų legionuose pasigirdo galingi pergalės šauksmai. Bet tie šauksmai pasidarė beviltiški ir tuojau nutilo, nes romėnus užpuolė iš užnugario ispanų ir galikų raiteliai, vadovaujami žymaus karo vado Hasdrubalo.

Hannibalui stabilizavus centrinį frontą, afrikiečiams spaudžiant iš abiejų kraštų ir Hasdrubalui atakuojant iš užnugario, romėnų galingoji kariuomenė atsirado katile, apsupta iš visų pusių, neturėdama laisvės judėti. Tai buvo Hannibalo gerai paruošti spąstai. Varros karo pajėgos buvo visiškai sunaikintos. 87,000 geriausių vyrų kariuomenė žuvo, palikdama kovos lauke 45,000 žuvusių, gi likusieji pateko į nelaisvę. Hannibalo nuostoliai siekė tik apie 6,000 karių.

2. Viduramžiuose

1410 m. liepos m. 15 d. prie Žalgirio įvyko didžiausias vidurinių amžių mūšis, kuriame Lietuvos valdovas Vytautas Didysis sunaikino stipriausią V. Europoj kryžiuočių kariuomenę. Vytautas priešą sumušti panaudojo panašią mūšio taktiką kaip ir Hannibalas.

Centrinio fronto atitraukimu, kurį laikė geriausi žemaičių kariuomenės pulkai, ir abu kraštus (dešinįjį ir kairįjį sparnus) sustiprindamas totorių ir lenkų raiteliais, Vytautas įviliojo kryžiuočių kariuomenę į savo kariuomenės vidurį. Kryžiuočiai, kaip ir romėnai, džiūgaudami laimėjimu, užtraukė pergalės himną, visiškai nenujausdami, kad jie pateko į Vytauto paruoštus spąstus. Kai iš kraštų užgriuvo ant kryžiuočių totoriai ir lenkai, centre yėl pradėjo spausti lietuvių pulkai, geriausiai pasiruošusi, geriausiai ginkluota ir daugiausia prityrusi V. Europoje kryžiuočių kariuomenė atsidūrė katile. Visos pastangos praplėšti šį geležinį žiedą buvo apmokėtos tūkstančiais kryžiuočių karių gyvybėmis. "Daugybė žmonių žuvo, krito ir patsai didysis Ordino magistras Ulbrich von Jungingen, liko kautynių lauke beveik visi riteriai, tik keliolikai jų pavyko pabėgti" (Iš V. Daugirdaitės-Sruogienės "Lietuvos Istorija").

3. Naujieji laikai

Ir naujaisiais laikais didieji mūšiai buvo laimėti, naudojant tą pačią mūšių taktiką, kurią senovėje panaudojo Hannibalas ir viduramžiuose — Vytautas Didysis. Paskutiniojo karo metu vokiečių garsieji katiliniai mūšiai rytų fronte buvo suplanuoti iš senų laikų žinomais mūšių taktikos dėsniais: apsupti priešo kariuomenę iš visų pusių, uždaryti katile, aptraukti geležiniu žiedu ir visų rūšių ginklais sunaikinti priešą.

Tačiau paskutiniojo karo metu buvo atrasti nauji, masiškai naikinantieji ginklai, kurie dar praktiškai karo metu nebuvo panaudoti, išskyrus porą katastrofiškų sprogimų Japonijoje. Tai hidroatominiai sprogmenys, kurie vienu veiksmu nušluoja plačią apylinkę nuo žemės paviršiaus. Sprogusi hidroatominė bomba virš Londono ar New Yorko padarytų šiuos miestus griuvėsiais ir visiškai nepajėgius prisidėti prie visuotinio karo vedimo.

Šiuos ginklus šiuo metu turi anglosaksai ir sovietiniai imperialistai. Didėjant sovietų agresingumui, kasdien vis pavergiant naujus kraštus ir geležinei uždangai vis daugiau plečiantis, Vakarai ne be baimės žiūri į šią rytų grėsmę krikščioniškai kultūrai ir civilizacijai. Vergija ir laisvė yra du didžiausi priešai, kurių saugotojai karštligiškai ginkluojasi baisiausiais sprogmenimis. Tie, kurie neša žmonijai vergiją ir tie, kurie saugoja žmogaus laisvę, šiandien planuoja naujus mūšius, pirmieji — užpulti, antrieji — gintis.

Kai kurie Vakarų strategai galvoja, kad senieji metodai mūšiams laimėti jau netinka, jie yra neįvykdomi dėl priešo masių persvaros ir technikos panaudojimo. Jie siūlo kitokius strategijos planus. Vieni siūlo labiausiai sustiprinti oro laivyną, kiti — jūros laivyną, treti žemyno karo jėgas. Toks blaškymasis ypač buvo ir yra jaučiamas amerikiečių karinių įstaigų planavimuose.

Tačiau paskutiniu metu daugumas anglosaksų strategų sutinka, kad atominiam karui vesti yra reikalingos visų ginklų rūšių karinės pajėgos ore, jūroje ir žemyne ir jos visos reikalingos mūšiui laimėti.

Anglų strategas Lt. gen. sir Brian Horrocks, svarstydamas modernaus mūšio pasisekimą, teigia, kad Hannibalo taktikos pagrindai tinka ir šių dienų mūšiams laimėti. Anot jo, Hannibalo laimėtas mūšis prie Kanų prieš 2000 metų yra klasikinis pavyzdys, kaip priversti priešą taip susikoncentruoti, kad jį galima būtų apsupti ir sunaikinti.

Todėl generalinių štabų svarbiausias ir pagrindinis rūpestis, ruošiantis hidroatominiam karui, susiveda prie to, kaip priversti priešą išstatyti gerus taikinius atominei atakai ir nuo tos nelaimės apsaugoti savo kariuomenę. Vykdant Kanų mūšio planą, kaip samprotauja Lt. gen. B. Horrocks, reikia vietoj Hannibalo kavalerijos naudoti atominius ginklus ir vietoj afrikiečių išsonų stipriai spausti priešą šarvuotais judriais daliniais.

Hannibalas, žinoma, buvo labai gabus karo vadas. Bet šiais laikais įvedimas į karo lauką atominių ginklų iš pagrindų yra pakeitęs karo vadovavimo meną. Eilinių gerų generolų laikai jau yra praėję. Reikalingas naujų laikų Hannibalas, kuris sugebėtų sumušti hidroatominių ginklų pagalba tokiais pat ginklais apsiginklavusį priešą.

Modernaus karo vadui krinta atsakomybė už hidroatominių ginklų panaudojimo tikslingumą, metant bombas iš lėktuvų, šaudant iš patrankų ar bombarduojant priešą raketomis. Sprogusi atominė bomba ore gali padaryti mirtinų nuostolių priešui atvirame lauke vienos mylios plote. Bet šie nuostoliai bus žymiai mažesni, jei apšaudomi daliniai bus slėptuvėse, ypač su gera viršutine priedanga. Kitaip sakant, atominiai sprogmenys visuomet bus labiau pavojingi kariuomenės daliniams, kurie apleidę savo slėptuves pasiruošę atakai, negu tiems, kurie užima rūpestingai paruoštas gynybos pozicijas.

Hidroatominiai ginklai gabaus vado rankose yra geriausia priemonė prieš skaitlingą priešą, naudojantį masių puolimo taktiką. Šią taktiką naudoja sovietai, kurie, nebrangindami žmonių gyvybių, siunčia savo karius masėmis į puolimą. Ši masių puolimo taktika, naudota paskutiniame kare prieš vokiečius rytų fronte, Korėjoj — prieš anglosaksus, Indokinijoj — prieš prancūzus, labiausiai gąsdina vakariečius, kurie tokių masių neturi ir negali turėti dėl žmogaus kaip žmogaus vertinimo krikščioniškų pažiūrų įtakoj.

Yra du svarbiausi būdai priversti priešą susikoncentruoti ir išsistatyti geru taikiniu atominių ginklų puolimui: pirmas — manevravimas, kaip darė Hannibalas prie Kanų; antrasis — naudojant natūralines ir dirbtines gamtos kliūtis. Prieš pradėdamas puolimą, atakuojantis turi susikoncentruoti numatytose vietose ir šios operacijos metu gynyba turi panaudoti atominius ginklus priešui parblokšti. Kariuomenės dalinių koncentracija ir jų permetimas į pavojingus priešo įsilaužimus ar prasilaužimus gynybos linijose turi būti vykdomas skubiai motorizuotomis priemonėmis, kad atmušus priešą į pirmykštę jo stovėjimo vietą. Tokia koncentracija reikia vykdyti tik mūšiui prasidėjus, nes niekas nedrįs puolimo atominiais ginklais 1000 jardų atstume nuo savo karo dalinių.

Saugiausia būsimuose mūšiuose vieta, atsižvelgiant į atominių ginklų panaudojimą, bus priešakinės fronto linijos. Užnugaris bus pavojingiausia vieta, nes bombardavimu bus siekiama suardyti karo reikmenų pristatymo sistemą. Sandėliai ir motorizuoti transporto ešalonai bus svarbiausi taikiniai. Jau paskutinio karo metu anglosaksai vakarų fronte turėjo didelių sunkumų apsaugoti transportus nuo vokiečių orinių puolimų, nežiūrint, kad jų aviacija, karui baigiantis, buvo labai silpna.

Šiuo metu vakariečių generaliniai štabai planuoja karo reikmenų tiekimą frontui vykdyti oro keliu. Aprūpinimas fronte oro keliu yra tuo patogus, kad jis vyksta iš plačiai užfrontėje išskirstytų sandėlių, kurių negali pasiekti ir sužinoti priešas, ir reikmenės gali būti tiesioginiai paskirstomos mažais kiekiais priešakinėje kovų srityje.

Ateities kare karinį transportą fronte vykdys malūnsparniai (helikopteriai), kurie pakeis karo sunkvežimius. Savaime supprantama, šios oro mašinos priešo lėktuvams bus sunkesnis taikinys, negu sunkvežimių virtinė pamažu judanti keliu. Malūnsparniai bus ateities džypai ("jeeps"—lengvieji anglosaksų kariuomenės sunkvežimiai), naudojami ne tik reikmenims pristatyti, bet ir sužeistiesiems išvežti. Šiuo metu vakariečiai malūnsparnių turi nedidelį skaičių; jų modeliai dar bandomi, tobulinami, nes senieji yra perdaug kompplikuoti, nepatvarūs ir brangūs.

Transportui bus naudojami ir propeleriniai lėktuvai, bet daugiau fronto užnugariui aprūpinti, nes šiems yra reikalingas nusileidimo-pakilimo laukas.

Bet tiekimas oro keliu priklauso nuo erdvės dominavimo. Jei priešas savo galinga aviacija viešpataus oro erdvėje, tai aprūpinimas fronto lėktuvais ir malūnsparniais bus neįmanomas. Aišku, ateities kare pirmosios kovos vyks dėl oro erdvės dominavimo. Kariaujančios pusės pirmomis karo dienomis savo karo aviacija bandys vienas antrą parblokšti ne tik su tūkstančiais naikintuvų kaudamiesi orę, bet svaidys hidroatominius sprogmenis į aerodromus, susisiekimo mazgus, įmones, sandėlius ir miestus. Kas laimės erdvėje, tas jau bus pajėgus laimėti mūšius žemėje, nes kariuomenės vadas be oro laivyno paramos yra panašus į aklą žmogų, bandantį be pagalbos pereiti judrią didmiesčio gatvę.

Lt. gen. Brian Horrocks, kurio samprotavimais yra pagrįstas šis straipsnis, daro tokią išvadą: atominių ginklų įvedimas į mūšio lauką iš pagrindų pakeičia kovos taktiką ir dalinių apginklavimą, lygiai kaip parako išradimas pakeitė kariavimo būdą arba nedidelės profesinės kariuomenės buvo pakeistos visos valstybės įtraukimu į visuotinį karą.

Taigi, hidroatominiai ginklai keičia senąsias kariavimo strategines koncepcijas ir karo lauke jėgų naudojimo taktiką. Koki bebūtų hidroatominių ginklų panaudojimo padariniai, bet jų pagrindinis tikslas yra pakrikdyti puolantį priešą, paruošti saugų kelią savo kariuomenės puolimui ir baigti mūšius ar karą, įgalinant ją užimti priešo krašte gyvybinius centrus.

Šiuo metu hidroatominiai ginklai jau yra perduoti sausumos kariuomenei naudoti. Vakarų Europoje šių metų rugsėjo mėnesį įvyko milžiniški kariuomenės manevrai, kuriuose buvo išbandytos naujos amerikietiškos atominės patrankos. Vyksta strateginis ir taktinis sausumos kariuomenės perversmas. Amerikiečių, britų ir V. Europos kariuomenės skubiai perorganizuojamos kitais pagrindais, siekiant kiekvieną kariuomenės dalinį padaryti labai judriu laiko ir atstumo atžvilgiais, kad kiekvienu metu ir kiekvienoje vietoje suspėtų kirsti mirtiną pradinį smūgį pradėjusioms veržtis iš už geležinės uždangos mongolų masėms.

LIETUVIAI AKIŲ GYDYTOJAI

DR. G. SERNER
LIETUVIS AKIŲ GYDYTOJAS
25 metų patyrimas
Tel.: YArds 7-1829
Pritaiko Akinius
Kreivas Akis
Ištaiso.
Ofisas ir Akinių Dirbtuvė
756 WEST 35th STREET
Valandos: nuo 10 iki 2, nuo 6 iki 8
Trečiadieniais tik susitarus.
Šeštadieniais nuo 10 iki 3 val. popiet

Dr. Kazimieras
MICHEL
Optometristas - Orthoptistas
Gydo nusilpusias ir nervuotas akis.
Egzaminuoja akis ir pritaiko akinius.
Išgydo kreivas akis be operacijos.
Įdeda netikrą — artificialę akį pagal sveiką. Praktikuoja per 39 metus.
Kalba lietuviškai.
4654 SO. ASHLAND AVENUE
Telefonas: YArds 7-6616
Nuo 9:30 val. ryto iki 8 val. vakaro
Geras patarnavimas.

Dr. Aut. Rudokas, O. D.
tikrina akis, pritaiko akinius.
keičia stiklus ir rėmus.
Telefonas: YArds 7-7381
Priima: Vakarais nuo 6 ir 9 val
Šeštad. nuo 10 ryto iki 4 po pietų
Treč. ir sekmad. pagal susitarimą
4701 S. DAMEN AVE. Chicago, Ill

Anglų kalbos pamokos
Diena ir vakare
AMERIKOS LIETUVIŲ MOKYKLOJE
816 West 33rd Place
CHICAGO 8, ILL.

—Argi neverta dėmesio? Rasite visokių medžio, odos, gintaro, mezginių, rankdarbių ir kitokių dalykų susijusių su Lietuva ir jos menu. Tinka dovanoms, visokioms progoms. Visa tai rasite pas J. Karvelį, 3322 S. Halsted St., Chicago, Ill. Telef: YArds 7-0677. P. S. Ten pat parduodami garsieji laikrodžiai: Omega, Cima, rašomos mašinėlės ir foto aparatai. (Sk.).

YALE RESTAURANT
extends sincerest holiday greetings to all our Lithuanian patrons and friends.
Try our delectable specialty broiled chicken, Bar-B-Qued Ribs, Steaks. We serve to the Early Bird. Breakfast, short order lunches.
1004 S. 5th Ave., Maywood, Ill.
Fil. 5-0343
Open 6 a. m.—7:45 p. m. Open Sun. Closed Mon.

30 METU SUKAKTIS

Chicago Savings and Loan Association mini pasėkmingo finansinio gyvenimo 30 metų sukaktį. Šia proga Chicago Savings per ateinančius šešis mėnesius, pradedant Liepos-July 1 diena, apdovanos puikia Ball-Point plunksna kiekvieną naują taupytoją ir kiekvieną seną taupytoją, padidinusį savo indėlius.. Be to, kiekvienas taupytojas dar gaus tikietą, kuriuo turės progos laimėti vieną iš 150 tableware setų: 25 Rogers Silver setų 8 asmenims ir 125 vėliausių ir gražiausių stainless steel setų 6 asmenims.

Chicago Savings kviečia lietuvius pasidėti savo sutaupytus pinigus į šią saugią ir tvirtą 14 milijonų įstaigą. Mūsų 30 metų saugaus ir pelningo patarnavimo lietuviams rekordas užtikrina indėlių saugumą ir geresnį dividendą. Be to, pas mus kiekvieno taupytojo pinigai yra apdrausti iki $10,000 by an Agency of the United States Government. Nėra saugesnės vietos taupomiems pinigams laikyti. Partrauksime jūsų pinigus iš kitur, jei atsinešite savo banko knygutę.

Šios įstaigos puikiai įrengtoj raštinėj teikiami sekantieji patarnavimai:

1.—Apdraustas taupymas
2.—Pirmų morgičių paskolos
3.—Pardavimas ir iškeitimas valstybės bonų
4.—Christmas Club Savings
5.—Vacation Savings Club
6.—Duodami Travelers Checks
7.—Notary Public
8.—American Express Money Orderiai,

Be to, kiekvienas taupytojas dar gali išsimainyti čekius, apmokėti gazo bei elektros bilas, nemokėdamas nieko už šiuos patarnavimus.

VALANDOS: Pirmadieniais nuo 12 iki 8 val. vakaro. Antradieniais ir Penktadieniais nuo 9 iki 4 valandos po pietų. Ketvirtadieniais nuo 9 iki 8 val. vakaro. Trečiadieniais uždaryta visą dieną. Šeštadieniais nuo 9 ryto iki 2 val. po pietų.

JOHN PAKEL, Prezidentas

CHICAGO SAVINGS and LOAN ASS'N
6234 So. Western Ave. Telef.: GRovehill 6-7575

Tel.: PRospect 8-1717
DR. S. BIEŽIS
GYDYTOJAS IR CHIRURGAS
3148 WEST 63rd STREET
Val.: kas dieną po pietų 1-3; vak. 7-8, tiktai antradieniais ir penktadieniais. Trečiad. ir sekmad. ofisas uždarytas.
Rez.: 3241 WEST 66th PLACE
Phone: REpublic 7-7868

Ofiso telef.: VIrginia 7-0036
Rezidencijos: BEverly 8-8244
DR. T. DUNDULIS
GYDYTOJAS IR CHIRURGAS
4157 ARCHER AVENUE
Ofiso valandos:
Nuo 2—4 ir nuo 6—8:30 val. vakaro.
Šeštadieniais nuo 2 iki 4 po pietų.
Trečiadieniais pagal sutartį.

DR. STRIKOL
GYDYTOJAS IR CHIRURGAS
4645 SO. ASHLAND AVENUE
Ofiso valandos: nuo 2—4 ir 6—8;
Ser., Subat. ir Nedėl. tik susitarus.
Ofiso telefonas: YArds 7-4787
Namų telefonas PRospect 6-1930
Jei neatsilieps viršutiniai telefonai, šaukite Mldway 3-0001

DR. BRUNO J. ZUBRICK'AS
GYDYTOJAS IR CHIRURGAS
2951 WEST 63rd STREET
(netoli Sacramento Ave.)
Valandos: 2—4 po pietų ir 7—9 vak., trečiad. ir sekmad. pagal susitarimą.
Telefonas: HEmlock 4-7899
Namų tel.: HIlltop 5-2557

DR. JUZE AGLINSKAS
GYDYTOJA IR CHIRURGĖ
Vaikų ir Moterų Ligos
5159 SO. DAMEN AVENUE
Medicine and Surgery Building
Valandos: Pirm. 10-4, antr. 10-1 ir 6-9, treč. 10-4, penkt. 10-1 ir 6-9, šešt. 10-12
Ofiso: PR 6-7800 — Namų TR 4-1765

Dr. Kęstutis Aglinskas
GYDYTOJAS IR CHIRURGAS
2300 WEST 51st STREET
Val.: Pirm. ir antr. 10—12, ketv. ir penkt. 6—8 p. p., treč. ir šešt. pagal susitarimą.
Telef.: ofiso PRospect 6-1795
Rezid.: TRiangle 4-1765

DR. ANNA BALIUNAS
AKIŲ, AUSŲ, NOSIES IR GERKLĖS LIGOS
PRITAIKO AKINIUS
6322 SO. WESTERN AVENUE.
Valandos: Antradieniais ir ketvirtadieniais nuo 7 ligi 9 val. vakaro.
Šeštadieniais nuo 10 ligi 12 ir nuo 1 ligi 3 valandos po pietų.
Kitu laiku tik susitarus.
Ofiso telef.: PRospect 8-3229
Rezidencijos telef.: WAlbrook 5-5076

DR. PETER BRAZIS
PHYSICIAN AND SURGEON
2434 WEST 71st STREET
CHICAGO, ILL.
Telefonai:
Ofisas: HEmlock 4-5849
Rezidencija: HEmlock 4-2324
OFISO VALANDOS:
Pirmad., Ketvirt. ir Penktadieni nuo 1-4 ir 7-9, Antrad. nuo 1-5, Trečiad. ir Šeštadieni tiktai susitarus.

Tel.: YArds 7-3526 — YArds 7-7410
DR. G. J. BYLAITIS
Nervų, vidaus ir vaikų ligos
Val.: antr., penkt. 7 iki 8:30 P. M.
Šeštad. 12:30 iki 1:30.
Kitomis dienomis tik susitarus
DR. J. G. VALAITIS
Val.: kasdien 6:30-8:30, šešt. 4-6.
4038 SO. ARCHER AVENUE

Tel. ofiso: VI 7-0600; rez.: VI 7-7303
DR. BR. GAIŽIUNAS
GYDYTOJAS IR CHIRURGAS
4055 ARCHER AVENUE
(Kampas Archer ir California Ave.)
VAL.: 2—4 po pietų ir 6—8 vakare, šeštadieniais 2—7 p.p., išskyrus sekm.

Telef. ofiso: LAfayette 3-1707
Rez.: FIllmore 3-8614 (Maywood, Ill.)
DR. S. GEŠTAUTAS
GYDYTOJAS IR CHIRURGAS
Spec. širdies, vidaus ir vaikų ligos.
4055 SO. ARCHER AVE.
(kampas Archer ir California Ave.)
Valandos: antr. ir ketv. 6-8 po pietų.
Šeštadieni 2-4 po pietų.

Rezid. telef.: STewart 3-4511
Ofiso telef.: YArds 7-1166
DR. J. GUDAUSKAS
GYDYTOJAS IR CHIRURGAS
756 WEST 35th STREET
Kampas Halsted ir 35-tos gatvės.
Valandos: 1-4 p. p. ir 6:30-8:30 val. kasdien. Trečiadieniais uždaryta.
Šeštadieniais nuo 1 iki 4 po pietų.

Rezid. telef.: INterocean 8-8732
Ofiso telef.: INterocean 8-7654
DR. K. GUDAITIS
GYDYTOJAS IR CHIRURGAS
Chirurgija ir moterų ligos
10756 SO. MICHIGAN AVE.
Antradieniais nuo 7 iki 9 vakaro
Šeštadieniais nuo 9 iki 12 prieš piet ir nuo 1 iki 5 po pietų.

DR. A. JENKINS
PHYSICIAN AND SURGEON
(Lietuvis Gydytojas)
2500 WEST 63rd STREET
Ofiso val.: kasdien nuo 2—4 po pietų ir 7:30—9 vakaro.
Trečiad. ir šeštad. uždaryta.
Ofiso Telef.: PRospect 6-3838
Rezid. Telef.: REpublic 7-9199

GRovehill 6-1595
Dr. Aldona A. Juska
AKIŲ LIGŲ SPECIALISTĖ
IR PRITAIKO AKINIUS
Valandos: 9-12, 7-9 pagal susitarimą, Išskyrus trečiadienius ir šeštadienius.
2422 W. MARQUETTE ROAD

Tel. ofiso GR 6-4322. Rez. HI 5-2626
DR. JOSEPH W. KADZEWICK
(LIETUVIS)
GYDYTOJAS IR CHIRURGAS
Priėmimo valandos tiktai susitarus: nuo 2 iki 4 v. p. p. ir nuo 7 iki 9 vak., išskyrus trečiadienius.
MANOR MEDICAL ARTS BLDG.
6400 SO. KEDZIE AVE.

Ofiso ir buto telef.: OLympic 2-1381
DR. F. V. KAUNAS
GYDYTOJAS IR CHIRURGAS
1336 SO. 49th COURT, CICERO
Priėmimo val.: Kasdien 10-12 val. ryte ir 5-8 val. vak. Šeštad. 10-2 ir 4-6.
Butas: 1832 So. 49th Court, Cicero.

Ofiso telefonas: LAfayette 3-3210
Jei neatsiliepia šaukite KEdzie 3-2868
Dr. Emily V. KRUKAS
GYDYTOJA IR CHIRURGĖ
4146 SO. ARCHER AVE.
Val.: kasdien po pietų nuo 12—2:30
Daily afternoons.
Vakarais: pirmad., antrad., ketvirtad. 6—8:30. Trečiadieniais tik susitarus.

Telef.: Ofiso ir buto OLympic 2-4159
DR. P. KISIELIUS
GYDYTOJAS IR CHIRURGAS
1435 So. 49th Ct., Cicero, Ill.
Kasdien 1-3 val. ir 6-8 val. vakaro.
Šeštadieniais 12-2 val. ir 3-5 v. v.
Butas: 1604 So. 49th Ave., Cicero, Ill.

Dr. A. Valis - Labokas
GYDYTOJAS IR CHIRURGAS
Spec. Moterų Ligos
3267 SO. HALSTED STREET
Telefonas: DAnube 6-1125
Valandos: 1-4 ir 6-8 vakaro.
Šeštadieniais 1-4 val. po pietų.

Telefonai: Ofiso GRovehill 6-5399
Rezidencijos: PRospect 6-4732
DR. A. MACIŪNAS
GYDYTOJAS IR CHIRURGAS
Spec. chirurginės ligos
2423 WEST 63rd STREET
(kampas 63rd ir Artesian)
OFISO VAL.: 2-4 ir 6-8 val. po pietų kasdien. Šeštadienį 2-4 val.
Trečiadieniais ir sekmad. uždaryta.

DR. EDWARD B. MURAUSKAS
GYDYTOJAS IR CHIRURGAS
OFISAS:
2750 WEST 71st STREET
(prie California Ave.)
Valandos pagal susitarimą.
Ofiso telefonas: GRovehill 6-1321
Jei neatsiliepia VIncennes 6-3900

DR. CONSTANCE O'BRITIS
PHYSICIAN AND SURGEON
2408 WEST 63rd STREET
Tel.: HEmlock 4-5524
Hours by appointment only.

Tel. offiso CLiffside 4-2896
Res. LAfayette 3-1172
DR. P. STRIMAITIS
GYDYTOJAS IR CHIRURGAS
1724 West 47th Street
(kampas 47 & Hermitage)
Priėmimo val. 2-4 ir 6-9 val. p. p. šešt. 2-6 v. p. p. išskyrus sekmadienius

Telefonai: ofiso CLiffside 4-0253
Rezidencijos: YArds 7-6388
DR. A. Z. ŠAULYS
GYDYTOJAS IR CHIRURGAS
4645 S. ASHLAND AVE. (kamb. 211
Pirm., Antr., Ketv. ir Penktad. 6:30—8:30 val. vak. Šeštadieni 2—4 v. p. p.

Dr. Fl. Tallat-Kelpša
Dr. E. Tallat-Kelpša
GYDYTOJAI IR CHIRURGAI
MARQUETTE PARKO OFISAS
2656 WEST 63rd STREET
(kampas Washtenaw ir 63rd St.)
Kasdien 3-5 ir 6-8, treč. ir šešt. tik 3-5.
Tel.: PRospect 6-8548
Cicero ofisas: 5002 West 16th Street
Kasdien 1-3 ir 6-8:30, šešt. 11-1, ir 2-4. šeštadieni 11—1.
Telef.: TOwnhall 3-0959
Namų telef.: HEmlock 4-7080
Kitu laiku tik susitarus.

DR. VYT. TAURAS-TUPČIAUSKAS
GYDYTOJAS IR CHIRURGAS
Bendra praktika, spec. Moterų ligos
Ofisas ir rezidencija: 2410 W. 51st St.
(antras namas nuo Western Ave.)
Ofiso ir rezid. telef. PRospect 8-1223
Ofiso val.: Pirm. 8—10 v. v. Antr., Treč. ir Penkt. 6—9 v. v. ir Ketv. ir Šešt. 2—4 v. p. p.

DR. V. P. TUMASONIS
GYDYTOJAS IR CHIRURGAS
CHIRURGINĖS LIGOS
Ofiso telef.: HEmlock 4-2123
6255 SO. WESTERN AVENUE
Rezid. telef.: PRospect 6-8484
Val.: 2-4 po pietų ir 7-9 vak. Šetad. 2-4 po pietų. Treč. ir sekm. uždaryta.

Telef.: ofiso PRospect 6-9400
Rezid.: HEmlock 4-3851
Dr. Ona Vaškevičius
(VAŠKEVIČIŪTĖ)
GYDYTOJA - CHIRURGĖ
6560 SO. WESTERN AVE.
Val.: kasdien nuo 1-3 popiet ir nuo 6-8 val. vakaro; šeštad. 1-4 popiet; trečiad. ir kitu laiku tik susitarus.

Tel.: ofiso VI 2-1581, rez.: VI 2-0742
DR. V. VILEIŠIS
GYDYTOJAS IR CHIRURGAS
802 WEST 31st STREET
(kampas Halsted ir 31-os gatvių)
Priėmimo valandos: 2-4 ir 6-8 val.
Šeštadieniais 2-4 val. po pietų.
Sekmadieniais uždaryta.

P. ŠILEIKIS, O. P.
Orthopedas - Protezistas
Aparatai - Protezai, Med. Bandažai. Spec. pagalba Kojoms (Arch Supports) ir t. t.
VAL.: 9-4 ir 6-8. Šeštadieniais 9-1.
ORTHOPEDIJOS TECHNIKOS LAB.
1911 W. 59th St., Chicago 36, Illinois
Tel.: PRospect 6-5084

KITATAUČIAI GYDYTOJAI

Dr. C. M. Liestenfeltz
CHIROPRACTOR - PHYSICIAN
515 Broadway — Gary, Indiana
Phone GAry 3-0717
35 years experience
Hours: Daily till 9:00 p. m.

— Vokietijoje 683 lietuviai džiovininkai laukia mūsų pagalbos. Aukokime jiems šio vajaus metu!

IŠ CHICAGOS IR APYLINKIŲ

Kailių pardavėją plėšikai uždarė į seifą

Kai kiti buvo išėję pietauti, o Mrs. Berman pasiliko kailių krautuvėje, 5 S. Wabash, atėjo plėšikai, ją uždarė į seifą ir užrakino, o patys pasišienavo: paėmė ketverius ūdros kailinius, vertus $12,000, taip pat $2,500 grynais iš kasos.

Kai grįžo kiti tarnautojai po pietų, išgirdo Mrs. Berman šaukiantis pagalbos. Teko bėgti ieškoti šeimininko, kuris vienas težinojo užrakinimo kombinaciją. Netrukus pavyko jį rasti ir Mrs. Berman išleisti iš seifo sveiką.

Reikalauja plėsti užsienio prekybą

P. G. Hoffman, Studebaker — Packard Corp. pirmininkas, Lake Forest kolegijos visuomenės reikalų institute aiškino, jog reikią laisvajam pasauliui išplėsti prekybą. Tai esąs esminis dalykas laisvojo pasaulio kovoje su komunizmu. Komunistų vadai norį išnaudoti prekybos sunkumus ir nesusipratimus, kurie vargina pasaulį.

Anksčiau Hoffman buvo Europos atstatymo administracijos direktorius.

Vaikai aptaria mažamečių nusikaltimus

500 vidurinių mokyklų ir 500 pradinių mokyklų mokinių vakarinėje miesto dalyje buvo susirinkę aptarti nepilnamečių nusikaltimų problemos. Apskritai jų buvo pažymėta, kad vaikai pamėgdžioją suaugusiuosius, todėl suaugusieji patys turėtų duoti vaikams gerus elgesio pavyzdžius.

Lewis, nepilnamečių globos sąjungos pirmininkas, pareiškė, jog kova su nusikaltimais turėtų prasidėti anksti — 10—11 metų amžiaus laikotarpiu. Vėliau ji jau pasidaranti per sunki — jaunuoliai virstą nusikaltėliais. Tam tikras tos kovos būdas vykdomas Englewood policijos nuovados ribose per 2½ metų. Vaisiai jau rodąsi patenkinami.

Studijos papirosų ir vėžio santykiui aiškinti

Chicagos ir Illinojaus universitetuose bandoma naujais būdais tabako, cigarečių ir vėžio santykį tyrinėti. Taip pat tie tyrinėjimai ir kitose šio krašto vietose atliekami.

Ligšiolinis tvirtinimas, kad cigarečių rūkymas sukeliąs plaučių vėžį, nesą laboratoriniu būdu įrodytas, tik remiąsis statistika. Naujuoju metodu persodinami žmogaus plaučių audiniai gyvuliui ir paskui leidžiama jį veikti tabako syvais. Buvo tokie bandymai daryti su pelėmis: pelės oda, tabako syvų veikiama, gaudavo vėžį. Bet dar neaišku, ar tas pats gali atsitikti ir žmogui.

Naujuoju metodu tikimasi daug geriau išaiškinti plaučių vėžio ir tabako santykį.

Diskusijos apie "gerą berniuką"

19 m. amžiaus berniuko L. Rosignal, 6141 Komensky, gynėjas teisme advokatas Kilroy aiškino, jog jaunuolis tetur ėtų būti sąlyginai nuteistas. Jis esąs atsitiktinai vestuvėse automatiniu peiliu nužudęs 17 m. amžiaus berniuką Kyle.

Advokatas sako: "Teisėjau, jei jūsų ir mano berniukas sulauktų 19 metų, aš sakyčiau, kad tuodu berniukai yra tokie pat puikūs vaikai, kaip", čia jis parodė į Rosignal, "tas padorus jaunuolis". Teisėjas atsakė: "Jei mano berniukas būtų 19 metų ir jis imtųsi socialinės funkcijos ir dėtųsi automatinį peilį į savo kišenę standartiniu įrankiu, aš manau, Viešpats atimtų jį prieš jam pasiekiant šį amžių... Nuo vieno iki 14 metų į valstybinį kalėjimą".

Eismo nelaimėse užmušta 2,040

1953 metais Illinojaus valstybėje eismo nelaimėse buvo užmušta 2,040 asmenų.

Chicagos mieste pernai tose nelaimėse žuvo 432 žmonės, jų tarpe 267 pėstieji. Tolimesni 27,797 buvo čia sužeisti. Ekonominių nuostolių eismo nelaimėse padaryta 43 milijonų 200,000 dolerių sumai.

Pereitais metais visose JAV eismo nelaimėse žuvo 38,300 žmonių.

Gruodžio 15 d. skelbiama eismo saugumo diena. Ta proga primenama, kad eismo nelaimių svarbiausios priežastys yra šios: regėjimo kliūtys, važiavimas ne savo puse, važiavimas per arti kitos mašinos, neteisingas pasisukimas, skubėjimas, netinkamas pradėjimas važiuoti iš pasistatymo vietos, nepaisymas signalų bei ženklų kelyje.

UNITED PRESS-NAUJIENŲ Radiofoto

Junius Irving Scales buvo areštuotas kaipo komunistų vadas Tennessee ir Carolinų valstybėse. Užstato pareikalauta $100,000. Scales yra buvusio North Carolina gubernatoriaus anūkas.

Chicagos ALT susirinkimas

ALT Chicagos skyriaus valdyba lapkr. 24 d. 7 v. v. Lietuvių Auditorijoj šaukia tarybos narių susirinkimą. Bus aptarti konferencijos reikalai ir kiti klausimai.

Balfo sukaktinio koncerto biletai

Balfo 10 metų veiklos sukakties proga rengiamas koncertas — akademija. Biletai gaunami:

"Daina" Television Co., 3130 S. Halsted St., tel. DA 6-6887.;

V. Stancelio laikrodžių taisymo įmonėje, 2437 W. 69th St., tel. RE 7-1776;

St. Penčylos maisto produktų krautuvėje, 4501 S. Talman Av., tel. VI 7-2758;

D. Pareigio krautuvėje, 1445 S. 49th Ave., Cicero, Ill.;

A. Urbono maisto produktų krautuvėje, 4559 S. Hermitage Ave., FR 6-4290;

J. Janušaičio maisto produktų krautuvėje, 726 W. 18th St., tel. CH 3-1535.

Koncertas — akademija įvyks š. m. gruodžio 5 d. 4 val. po pietų Marijos Aukštesniosios Mokyklos salėje, prie 67 ir S. California Ave.

Taisome klaidą

Lapkričio 13 dienos Literatūroje, p. St. Vazbio straipsnio "Poezijos konkursai ir reklama" 8 eilutėje išspausdinta: "paskyrus II premijai 50 dol.", o turėjo būti pasakyta: "paskyrus I premijai 50 dol.". "Lit." R.

— Berankiai, bekojai lietuviai karo invalidai tremtyje laukia Tavo pagalbos. Aukok jiems!

Studentų suvažiavimui artėjant

Padėkos Dienos suvaitgalį, t. y. lapkričio 26-28 d., į Chicagą susirenka studentija iš visų Amerikos kampų. Tuo metu vyksta Lietuvių Studentų Sąjungos JAV-se visuotinas suvažiavimas. Tai svarbus įvykis studentijos gyvenime. Renkasi studentai spręsti savo problemų, iškelti naujų pasiūlymų, įvertinti nuveikto darbo, konstruktyviai jo kritikuoti ir tuo bendravimu užmegzti glaudesnius saitus tarp atskirų vietovių studentų. Tokie suvažiavimai yra viena iš efektingiausių priemonių jaunime palaikyti tautiškumo liepsnelei.

Savaime suprantama, suvažiavimo pasisekimas priklausys nuo dalyvių. Kuo gausesnis suvažiavimas, tuo daugiau vilčių, kad jis bus sėkmingas. Iki šiol studentijos suvažiavimai visuomet buvo įdomūs, naudingi ir visapusiškai pasisekę. Reikia manyti, kad ir šiais metais suvažiavimas vyks tokiose pačiose sąlygose. Tad studentai turėtų būtinai stengtis suvažiavime dalyvauti. Jame savo nuomonę pareikšti yra kiekvieno privilegija, bet dalyvauti suvažiavime yra studento pareiga. Ją turėtume vykdyti, nes tik tokiu būdu laidojame savo sąjungos gerovę.

Suvažiavime iškils eilė svarstytinų dalykų. Aptarsime metraščio problemą, svarstysime šalpos problemą, diskutuosime informacijos klausimus svetimųjų tarpe, pasisakysime dėl rinkiminių nuostatų. Tai svarbūs uždaviniai, o iš jų kyla eilė aktualių problemų, kurias reikia išspręsti. Bet ne vien dirbti suvažiuosime: turėsime progos ir pasilinksminti, nes bus surengtas susipažinimo vakaras, ir socialinis aspektas tikrai nebus užmirštas.

Iš studento nedaug reikalaujama — tik į suvažiavimą atvykti ir jame uoliai pasireikšti. Tai kiekvienas galime atlikti, reikia tik noro ir pastangų; o jų akademikams niekad netrūko. Tad visi renkimės suvažiavimui, o prieš vykdami į jį nepamirškime šalpos vajaus: tegul visi pažįstami, draugai ir bičiuliai aukoja bent darbo valandos uždarbį studentų šalpai ir į voką savo auką įdėję tuoj pat pasiunčia: Lithuanian Students Fund, Account No. 11737, c/o Chicago Sav. & Loan Ass., 6234 S. Western Ave., Chicago 36, Illinois. S. Rimkaitis

BILDUŠAS KALBĖS PER RADIJĄ

Šiandien vakare Vytautas Bildušas per radiją pasakys kalbą apie lietuvių studentų nepriklausomą sąjūdį SANTARA.

Ruošiasi paminėti Dr. Joną Šliupą

Gruodžio 11 dieną Chicagoje bus paminėtas Dr. Jonas Šliupas. Minėjimą ruošia visa eilė Chicagoje veikiančių organizacijų. Be čikagiečių kalbėtojų, nutarta iš Bostono pakviesti prof. Vacloną Biržišką, iki šio meto redagavusį Lietuvos Enciklopediją.

—Chicagon atvyks H. Kačinskas, A. Gustaitis ir B. Brazdžionis. Čikagiečiams jie patieks naujai paruoštą ir pritaikytą savo programą ALTS parengime, kuris įvyks šeštadienį, lapkričio 27 d. vakarą Sokolų salėje. (Sk.).

Budriko radijo programa

Padėkos Dienoje

Budriko radijo programoje Padėkos Dieną iš stoties WHFC 1450 kil., nuo 6 iki 7 val. girdėsite gražių dainų ir muzikos. Dainuos operos solistas, žymus baritonas Algirdas Brazis. Jam akompanuos radijo orkestras.

Šias programas leidžia didžiulė Juozo Budriko namų baldų, televizijų ir auksinių daiktų krautuvė Chicagoje, 3241 S. Halsted St. Būtinai pasiklausykite.

L. M.

JUOZO VINČOS GIMTADIENIS

Lapkr. 26 d. vakare Juozo Vinčos draugai B. Pakšto svetainėj, 3139 S. Halsted St., rengia Vinčai vakarienę pagerbimą ir kviečia visus Vinčos pažįstamus praleisti drauge jo gimtadienio išvakares. B.

*Chicagiečiams susisiekimo nelaimės kiekvienais metais kainuoja $40,000,000. Kiekvienos nelaimės metu jūs užmokate savo dalį. Padėkite sumažinti tą milžinišką sumą, įstojant į "Crusade for Traffic Safety"

UNITED PRESS-NAUJIENŲ Radiofoto

Policijos leit. William Gregory (Reno, Nev.) kamantinėja James A. Call, kuris sakosi esąs aviacijos majoras. Kaltinamas jis plėšikavimu. Be to, New Yorko policija įtaria Call Lake Placid policininko nužudymu.

Skaitykite "N-nas"

FINEST AUTOMATIC WASHER YET

-but at a budget price!

Here's the wonderful new General Electric Deluxe Automatic.

It'll give you the whitest, brightest wash *ever!* Completely automatic, and with every work-saving feature.

DELUXE AUTOMATIC

Formerly $299.95 — Now $239.95

Come in for a free demonstration TODAY!

AUTHORIZED DEALER GENERAL ELECTRIC APPLIANCES

LEO BERMAN HARDWARE and APPLIANCES

1638 W. 63rd Street HEmlock 4-6800

(1 block West of Ashland on 63rd St.)

OPEN MONDAY AND THURSDAY EVENINGS

TAUPYKITE

Chicagos Stipriausioj Taupymo Įstaigoj

TURTAS - - - - - - $50,000,000.00

ATSARGOS FONDAS - - $4,000,000.00

JUSTIN MACKIEWICH, President and Manager

ĮSTAIGOS VALANDOS: Kasdien, įskaitant šeštad., nuo 9 val. ryto iki 4 p. p. Ketvirtadieniais nuo 9 val. ryto iki 8 val. vakaro. Trečiadieniais visai neatidaroma.

Standard Federal Savings

AND LOAN ASSOCIATION OF CHICAGO

4192 ARCHER AVE., CHICAGO 32

(Archer Ave. at Sacramento)

PHONE: Virginia 7-1141

IT'S HERE!

CROWN "SPACE SAVER 30" 30" GAS RANGE with KING SIZE OVEN

GIANT 24 IN. OVEN

GIANT 20 IN. BROILER

Imagine an oven 24" wide, 14" high and 18" deep—easily accommodates 6 pies; 8 cakes; 12 loaves of bread. With all this capacity range takes only 30" wide floor space.

All deluxe equipment including electric lamp, electric clock and chime timer, four center-simmer fuel saving top burners, 5 inches of insulation around oven, slide-out drawer type broiler, oven heat control.

SOLTIS

HOME APPLIANCES & FURNITURE

2647 West 51st Street

HEmlock 4-7095

OPEN MONDAY AND THURSDAY EVENINGS

AR JŪS TURITE TRUPUTĮ BRIANDĖS ATSARGOJE?

Dabar yra ypatingai lengva turėti truputį briandės atsargoje namuose. Štai visų geriausia... naujoje bonkoje ★★★ Hennessy Small Flask. Įsigykite mažą bonką krautuvėje šiandien.

84 PROOF

Pagal įstatymą TIKRAS COGNAC yra distiliuojamas tiktai iš vynuogių, augintų Charente apskrity, Prancūzijoje. Jokia kita briandė nėra konjakas.

★ ★ ★

HENNESSY

THE WORLD'S PREFERRED COGNAC BRANDY

Schieffelin & Co., New York

CLASSIFIED ADS.

HELP WANTED — MALE-FEMALE
Reikia Darbininkų ir Darbininkių

REIKALINGA MOTERIS arba vyras dirbti tavernos ir valgyklos biznyje, kaipo virėjas. Pietų laike 5 valandas į dieną. Taipgi reikalinga padavėja į stalus vakarais. Dėl susitarimo skambinti: GRovehill 6-9050.

RENTING IN GENERAL
Nuomos

MARQUETTE Parke išnuomojamas kambarys su virtuvės privilegijomis. GRovehill 6-7222

IŠNUOMOJAMAS 4 kambarių butas. Teiraukitės 4931 So. Artesian Ave. Tel.: GR 6-1776

IŠNUOMOJAMAS 4 kambarių butas, suaugusiems. Pečium apšildomas. $40 mėnesiui. 2820 So. Union Ave.

VELTUI duodu gyventi butą blaiviam pensininkui vyrui, kuris sutiktų prižiūrėti namą. Skambinti vakarais YArds 7-4485

MARQUETTE Parke išnuomojamas kambarys prie suaugusios šeimynos. Karštas vanduo visuomet. Gali naudotis virtuve. Antras aukštas. Skambinti GR 6-3918. 6504 S. Rockwell St.

BUSINESS CHANCES
Biznio Progos

PARDUODAMA groserne ir mėsinė, 3814 So. Lowe Ave. 6 kamb. užpakaly.

REAL ESTATE FOR SALE
Namai, Žemė — Pardavimui

KAS perkant arba parduodant namus norite sąžiningo ir lietuviško nuoširdaus patarnavimo kreipkitės į:

VENTA REAL ESTATE
4409 So. Fairfield Ave.
Tel.: LAfayette 3-3881
Turime didelį pasirinkimą namų ir biznių įvairiose miesto dalyse.

Prieš pirkdami ar parduodami namus, atlankykite mus

KUTRA - NORKUS REALTY
2405 WEST 51st STREET
PRospect 6-7238 — RE 7-7321 (vak).
PRospect 8-3579 (vak.)

2 AUKŠTŲ mūro namas. Garažas ir parkinimui sklypas. Name pelninga taverna. Fabrikų rajone, su pilnu įrengimu. Kaina $19,000.

Bridgeporte maisto krautuvė, labai turtingai įrengta, self-service. Kaina $5,000.

Prie 89-tos gatvės, tarp Mayfield Austin, 4 sklypai 120x125 pėdų už $1,200. Puiki vieta užmiesčio statybai.

P. STANKOVIČIUS
REAL ESTATE IR INSURANCE BROKERIS
LIETUVIŲ AUDITORIJA
3133 SO. HALSTED ST.
Phone DAnube 6-2793
Namų YArds 7-6818

MEDINIS 6 kamb. namas su dviem uždarais porčiais. Centralinis šildymas. Dvigubas garažas. Pora blokų nuo Maria High School. $13,800.

57th ir Damen rajone 2 butų po 5 kamb. mūro namas. Šild. vandeniu-alyva. Skubiam pardavimui $18,000.

2 butų po 6 kamb. mūrinis namas Brighton Parke. Kaina $22,000.

Medinis 6 butų namas. Viso 22 šviesūs kambariai. 58th St., pora blokų nuo Kedzie. Kaina $19,000.

2 butų medinis bungalow lietuviškoj Ciceroj. Centralinis šildymas vandeniu su stokeriu. Dvigubas garažas. Kaina $11,550.

P. LEONAS
REAL ESTATE
7350 So. California Ave.
PRospect 8-0097

NAMŲ REMONTAS
(REMODELING)
Atlieku cemento, karpenterio, mūro ir kitus darbus. Iki $2,500 nereikia nieko įmokėti, o už didesnius darbus susitarsime.
Dirbu Chicagoje ir priemiesčiuose.
PETRAS POCIUS
6828 So. Maplewood Ave.
REpublic 7-1223

GENERAL CONTRACTOR
STANDARD BUILDERS, INC.
726 W. 18th Street, Chicago 16, Ill.
CHesapeake 3-1535
Lietuvių statybos bendrovė. Stato namus pardavimui, pagal užsakymus ir atlieka remonto darbus.
A. Gintneris, pirmininkas,
V. Petrauskas, statybos vedėjas.

NAŠLĖ apleidžia Čikagą. Turi parduoti 5 kamb. namuką. Labai pigiai už cash. Galima matyti trečiadieniais, ketvirtadieniais ir sekmadieniais.
638 West 43rd Place

EDGEBROOK, 6281 Cardwell savininkas nori greit parduoti naują 6 kambarių namą, keramikos čerpių maudynė su "vanity powder" kambariu. Spalvoti įtaisymai, beržo virtuvės kabinetai. 40 pėdų sklypas.

APYLINKĖ 33rd ir Green St., 2 aukš. mūrinis namas. Gazu šildomas. $11,500
MOZERIS REAL ESTATE
CLiffside 4-0104

PIRKITE tiesiai iš savininko 7 kamb. rezidenciją, 1 kamb. viršuje. Gerai įrengtas beismontas, baras, stiklai, tinkamas pokyliams. 2 auto. garažas. Marquette Parke. Kampinis namas. Real Estatai neatsiliepkite. Šaukite nuo 9-7 CAnal 6-5632. Sekmadieniais iki 1 val. PRospect 6-4822.

FURNITURE AND FIXTURES
Rakandai ir Įrengimai

PHILCO šaldytuvas ir gazo pečius, kaip nauji. 3615 So. Emerald Ave. VIrginia 7-5928

MISCELLANEOUS
Įvairūs Dalykai

LIETUVIŠKA APDRAUDŲ AGENTŪRA
Gyvybės, ligoninės, automobilių, baldų, namų ir visos kitos apdraudos—asmenims, profesionalams ir biznio įstaigoms. Laisvas pasirinkimas kompanijos ir apdraudos rūšies. Nemokamas patarnavimas ir informacija. Valstybės patvirtintos kainos. Smulkesniai informacijai gauti skambinkite, rašykite, užeikite:
JONAS KIRVAITIS
INTERSTATE INSURANCE AGENCY
5900 S. Ashland Ave., Chicago 36, Ill.
Tel.: WAlbrook 5-5671

AGENTŲ IR BROKERIŲ DĖMESIUI!
Prieš drausdami kitur, pasiteiraukite pas mane. Pirmaeilės kompanijos —aukščiausi komisai. Savi pas savus!

PARDUODAMOS karvių ir arklių trąšos. 10 bušelių $3.50, 20 bušelių $6.00. LUdlow 5-0540