ORAS

Ūkanotas, šalčiau,
dieną 33°, naktį 28.
Saulė teka 7:18, leidžiasi 4:35.

NAUJIENOS

THE LITHUANIAN DAILY NEWS

The First and Greatest Lithuanian Daily in America
NAUJIENOS
The Lithuanian Daily News
Published by The Lithuanian News Publishing Co., Inc.
1739 So. Halsted St., Chicago 8, Ill.
HAymarket 1-6160
Over One Million Lithuanians In The United States

VOL. XLII Kaina 5c Chicago 8, Ill. Ketvirtadienis, Sausio-January 6 d., 1955 m. Price 5c 4

MIDWEST INTER-LIBRARY CENTER CHICAGO

Midwest Inter. Gr.
Library Center
5721 Cottage Grove Ave

DAG HAMMARSKJOLD JAU DERASI PEIPINGE

DEMOKRATAI UŽ TVIRTĄ UŽSIENIO POLITIKĄ IR STIPRIĄ KARIUOMENĘ

Kongreso atidarymo dieną įnešta šimtai pasiūlymų

WASHINGTONAS, D. C. — Trečiadienį, sausio 5 d. JAV Kongresas pradėjo naujus metus su nauja vadovybe — demokratų partijos.

Pirmasis posėdis užtruko kiek daugiau kaip valandą laiko, per kurį buvo prisaikdinti naujieji atstovai ir patvirtintas organizacinis aparatas.

Sam Rayburn, grįžęs vėl į Atstovų rūmų pirmininkas, savo įžanginėj kalboj pasakė, kad Kongreso uždavinys bus padaryti Ameriką tokią stiprią, kad joks į desperaciją papuolęs užsienio kraštas (SSSR) nedrįstų pulti. Jis remsiąs tokią mokesčių ir pinigų skirstymo politiką, kuri didintų Amerikos gynybos pajėgumą. Prezidento pasiūlymus dėl užsienio ir gynybos politikos demokratai svarstysią ne iš partinio požiūrio, bet turėdami galvoj tik tai, kas geriausia Jungtinėms Valstybėms.

"Masinio kaltinimo" priešininkai

Naujasis Atstovų rūmų pirmininkas Rayburn, turėdamas galvoj McCarthy svaidymąsi kaltinimais kaip demokratams, taip ir respublikonams, neišskiriant nė paties prezidento, užtikrino, kad jis sutramdys kiekvieną demokratą, kuris kaltintų respublikonų partiją dėl "švelnumo su komunistais ar kitais priešvalstybiniais gaivalais". McCarthy savo laiku išvadino demokratų valdymo laikotarpį "20 metų išdavystes". Sam Rayburn, demokratų vadas, atsakė: "Mes nepraktikuosime masinio kaltinimo. Mes kaip demokratai nepulsime asmenų. Mes nesame iš tų, kurie užpuldinėtų žmones".

Pirmieji uždaviniai

Tarp daugybės rezoliucijų (įstatymų projektų), įteiktų Kongresui pirmąją dieną, buvo: pratęsti dar 3 metams užsienio prekybos lengvatas, kad užsienio valstybės galėtų daugiau įvežti prekių ir uždirbti dolerių.

Kitos rezoliucijos:

— Paskirti per 2 metus $500 mil. mokyklų statybai (atst. Frelinghuysen, res., N. J.).

— Žiūrėti, kad 11 Amerikos lakūnų, nuteistų Kinijoj, būtų išvaduoti (Lane, dem., Mass.).

— Persvarstyti McCarran vardo imigracijos įstatymą ir perleisti neišnaudojamas tautų kvotas (kaip anglų, airių), toms tautoms, kurių emigrantams kvotų neužtenka (Morano, r., Conn.).

— Atnaujinti gyvenamųjų namų statybos įstatymą iš 1949 metų ir paskirti kreditų pastatyti 810,000 namų (Garmatz, dem., Md.).

Nusikaltimai auga

WASHINGTONAS, D. C. — Didieji nusikaltimai Jungtinėse Valstybėse 1954 m. pakilo dar 5% ir pasidarė rekordiniais metais visoj JAV istorijoj.

Pastebima ir geresnių reiškinių. Taip antai, pereitais metais pasisekė sumažinti automobilių vagystes.

Įsidėmėtina ir tai, kad jau treti metai iš eilės, kaip Amerikoj nebenulinčiuojamas nė vienas negras. Bet komunistų programoj "linčai Amerikoj" vis dar užima labai svarbią vietą.

IŠ VISO PASAULIO

Japonija linksta prie Kinijos

TOKIJAS. — Ministeris pirmininkas Hatoyama sieksiąs sukurti normališkus santykius su komunistine Kinija, Sovietų S-ga ir kitomis komunistų šalimis. Visų pirma reikia pašalinti keliavimo ir prekybos suvaržymus. Premieras netiki, kad per tai padidėtų komunizmo pavojus pačioj Japonijoj.

Gen. Cook atvyko į Jugoslaviją

BELGRADAS. — JAV karinių pajėgų vrišininkas Europoj gen. Orval R. Cook atvyko dviem dienom susipažinti su bendradarbiavimo galimybėmis su Jugoslavija. Jį pasitiko gen. Peter Hains, JAV karinės pagalbos viršininkas prie Jugoslavijos vyriausybės.

Admiralitetas už lėktuvnešius

LONDONAS. — Anglų pirmasis admiraliteto lordas James Thomas savo kalboj įrodinėjo, kad lėktuvnešių vertė nesumažėjo ne mūsų laikais, ir Anglija yra numačiusi jų skaičių padidinti. Maršalas Montgomery yra vienas iš įtakingųjų lėktuvnešių ir karo laivyno priešininkų. Jis įkalbinėjo ir JAV susilaikyti nuo naujųjų "plaukiojančių aerodromų" statybos.

Sovietų lizdai užsieny auga

Haga, Olandija. — Užsienio reikalų ministeris Johan Beyen nupasakojo parlamente, kad SSSR ambasadą padvigubino savo politinio skyriaus personalą ir daugiau negu padvigubino prekybos skyrių. S-tų ambasadorius Kirasanov pasijuto įsižeidęs ir pareiškė protestą, kad užsienio reikalų ministeris skelbiąs netiesą apie sovietų špionažo lizdų didinimą.

Paleido prancūzų diplomatę

PARYŽIUS. — Pabėgus sovietų ambasados Australijoj tarnautojams Petrovams, paaiškėjo, kad Prancūzijos ambasados antroji sekretorė Rose-Marie Ollier talkininkavo sovietų špionažo agentams. Maj. Rene Giraud iš karo tribunolo pranešė, kad kaltinimai prieš Mme Ollier buvo išpūsti, bet ne visiškai be pagrindo. Už užstatą ji paleista iš kalėjimo, ir bus vėliau teisiama, kadangi ji nepranešė vyriausybei, kad ji buvo kalbinama šnipinėti.

Reikalauja laisvės Tunisijai

GENEVA, Šveicarija. — Pabėgęs Tunisijos nacionalistų (Neo-Destour) partijos gen. sekretorius Salah ben Yousser savo nauju pareiškimu sukėlė susirūpinimo prancūzams. Youssef reikalauja teisės sukurti Tunisijai savo kariuomenę ir leisti jai pačiai spręsti užsienio politiką. Neo-Destour partija įėjo į vietinę Tunisijos vyriausybę. Iš jos pabėgusio sekretoriaus kalbos matyti, kad partijos bendradarbiavimas su Prancūzija yra laikinas.

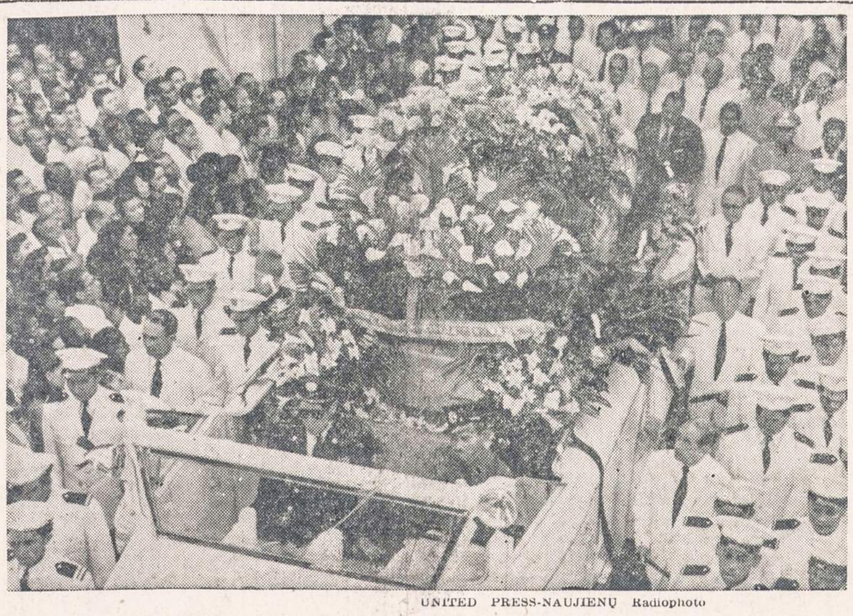

UNITED PRESS-NAUJIENŲ Radiophoto

Panamos prezidento Jose Antonio Remon, kuris buvo nužudytas, laidotuvės. Iš Panama City katedros prezidento kūnas buvo nulydėtas į kapines.

Popiežiaus kalba apie "taikos tiltą"

Minėjo 22 kartus taiką, apie laisvę—nė žodžio

ROMA. — Tie katalikai, kurie yra pasiryžę kovoti už žmogaus ir tautos laisvę, bus gavę maža dvasinio pastiprinimo iš popiežiaus kalėdinės kalbos, skirtos katalikų pasauliui.

Popiežius, pasinaudodamas Kalėdų šventėmis, padrasino tuos, kurie linkę paklusti užvirusiai "koegzistencijos" propagandai, raginančiai apsiprasti su dabartiniu pasauliu, kuriame jau 800 milijonai žmonių, tarp jų daug senų ir aukštos kultūros tautų, buvusių nepriklausomų valstybių, neša komunistų vergiją.

Pijui XII atrodo, kad viskas būtų tvarkoj, jei tik dabartinė koegzistencija, lyginama su "šalta taika", būtų pagrįsta ne Rytų-Vakarų baime prieš vienus kitus, bet Dievo baime. Bet koegzistencija yra koegzistencija. Jei Vakarų pasaulis atsisakytų laisvės kovos, pamirštų pavergtas tautas, naujas visuotinis karas bus vistiek neišvengiamas, įspėjo tuo pat metu JAV Kongreso komitetas, ištyręs Pabaltijo ir kitų Europos tautų pagrobimus. Kongreso komitetas, vietoj tilto tiesimo, ragina nutraukti bet kokius ryšius, diplomatinius, kultūrinius, prekybinius, su komunistų pasauliu.

Tiltas prie vieno kranto

Šventame rašte yra poetiškų palyginimų, tinkamų įvairioms progoms, neišskiriant ir apie "taikos upę", kuria popiežius pradėjo savo kalba, cituodamas Isajų (lxvi, 12). Bet raginimas tiesti taikos tiltą į Rytus 1955 metais po Kristaus gimimo būtų vienpusiškas darbas. Popiežiaus balsas anoj upės pusėj, vergų karalystėj, bus susilaukęs tokio pat atgarsio, kaip ir pelikano, tyruose šaukiančio. Kremliaus ir Peipingo valdovai nepradės tiesti antrosios tilto dalies iš Rytų pusės. O jei ir pradėtų, tai tas tiltas būtų ne "teisybės" ir ne "taikos" tiltas, o tik pradžia kelio į likusio pasaulio pavergimą į naują karą. Tada taika, gal ir įsigyventų. Bet kas liktų iš laisvės, apie kurią popiežius nė žodžiu neprasitarė savo kalboj, tuo tarpu, kai apie taiką suminėjo 22 kartus.

— Anglija, sekdama JAV pavyzdžiu, suvaržė sovietų diplomatams ir šiaip jų pilietiams laisvai keliauti po daugelį vietų Anglijoj.

Vėliausios Žinios

— Jugoslavija ir Sovietų Sąjunga pasirašė prekybos sutartį, pirmą nuo 1948 metų. Šios valstybės per metus pasikeis prekėmis už $20 mil.

— Sen. Potter (r., Mich.), įteikė Senatui pasiūlymą pakelti uždarbio minimumą nuo $0.75 iki $1.00 per valandą.

— Panama paskyrė $50,000 tam, kas padės susekti prezidento Remon žudiką. JAV atsisakė pasiųsti FBI tyrinėjimų specialistų, nes tai draudžia įstatymas. Policijai į pagalbą atvyko Kubos specialistai.

— Irane likviduota slaptai veikusios komunistų jaunimo organizacijos vadovybė. Suimti 68 vadovai, tarp jų 5 merginos.

— Pabėgęs buvęs Gvatemalos prezidentas Arbenz atvyko iš Meksikos į Šveicariją. Jis paprašė Šveicariją suteikti jam pilietybę.

— Vyriausybė (Federal Reserve Board) pareikalavo, kad akcijų pirkėjai biržoj tuoj įmokėtų 60% jų vertės, vietoj 50%. To pasėkoj trečiadienį sumažėjo akcijų pirkimas ir jų kurso kilimas.

— Admirolas Doenitz, kuris valdė nacių Vokietija nuo Hitlerio nusižudymo iki kapituliacijos ir kuris atlieka 15 metų bausmę Spandau kalėjime Berlyne, nugabentas į anglų ligoninę operacijai.

— Kinų komunistai atnaujino artilerijos ugnį prieš nacionalistų valdomą Quemoy salą.

— Sulaikytiems emigrantams, panaikinus Ellis Island, įsteigtas žmoniškesnis kalėjimas pačiame New Yorke, Federal Bulding, 641 Washington St.

— JAV pirmosios pagamino sprausminį hidroplaną, 4 motorų. Jis gali pavežti 30,000 svarų krovinį. Karo metu bus patogus minoms laidyti ir kitoms jūrinio karo operacijoms.

— Konrad Adenauer, Vakarų Vokietijos ministeris pirmininkas (kancleris) sausio 5 dieną atšventė 79-tą gimtadienį. Jis susilaukė sveikinimų ir dovanų iš įvairių partijų žmonių, o taip pat iš užsienio.

Ladežinski gavo naują paskyrimą

Reformuos žemės ūkį P. Vietname

WASHINGTONAS, D. C. — Į Wulfo Ladežinskio atleidimo bylą įsiterpė ir pats prezidentas, kuris tuo reikalu, kaip pranešė Baltųjų rūmų spaudos sekretorius Hagerty, kalbėjo su savo štabo viršininku Sherman Adams.

Kiek vėliau iš užsienio sąjungininkų fondų valdytojo Harold Stassen įstaigos buvo pranešta, kad Ladežinski pakviestas į šią agentūrą. Jis vyks į Indokiniją planuoti Pietų Vietname ir kitose JAV remiamosiose valstybėse žemės reformą.

W. Ladežinski pasižymėjo žemės reformų planais pokarinėj okupuotoj Japonijoj. Pervedus žemės ūkio ataches iš valstybės departamento į žemės ūkio, sekretorius Benson jį atleido.

Motyvuota buvo Ladežinskio nepatikimumu, kaip bėgliu iš Rusijos. Įsiterpus Amerikos žydų visuomenės vadams, klausimas sutvarkytas ir Ladežinski grąžintas į federalinę tarnybą.

W. Ladežinski spaudos korespondentams užtikrino, kad jis "sudegino visus tiltus su Rusija" ir seniai yra apsisprendęs antikomunistas. Susirašinėti su savo 3 seserimis Rusijoj jis nustojęs 1946 m., kai "Pravda" apie jį parašiusi, kaip apie "reakcionierio generolo reakcionierišką patarėją" (Jis buvo gen. MacArthur patarėju Japonijoj žemės ūkio klausimais). Kas po to atsitikę su jo seserimis, jis nežinąs.

Bolivija nebenacionalizuoja

SANTA KRUZ, Bolivija. — Prezidentas Victor Pas Estenssoro užtikrino, kad jo vyriausybė nebenacionalizuos kitų pramonės sričių, išskyrus cino kasyklas. 1954 m. buvę padaryta klaidų. Įvykusi revoliucija Bolivijoj buvusi tautinė, ne komunistinė, pasakė Estenssoro.

JOSE MOJICA — VIENUOLIS

LIMA, Peru. — Iš prieškarinio laikotarpio žinomas Meksikos filmų aktorius ir dainininkas dabar yra pranciškonų vienuoliu šioj Pietų Amerikos respublikoj.

Neseniai jis buvo minimas pranešime apie muštynes tarp katalikų ir protestantų. Protestantai, moterų kurstomi, apmėtę tėvą Mojica akmenimis.

JT GEN. SEKRETORIUS SUSITIKO SU KINŲ PREMIERU CHOU EN-LAI

Už dienos gal paaiškės, ar bus pasisekę išgelbėt iš komunistų kalėjimo 11 Amerikos karo lakūnų

TOKIJAS. — Jungtinių Tautų generalinis sekretorius Dag Hammarskjold (Hammaršiold) antradienio naktį pasiekė komunistinės Kinijos sostinę Peipingą.

Aerodrome jį pasitiko kinų užsienio reikalų viceministeris Chang Han Fu, tarptautinių organizacijų direktorius Tung Yueh ir ministerijos protokolo šefas Wang Cho Ju. Paties premiero ir užsienio reikalų ministerio Chou En-lai aerodrome nebuvo. Tokios garbės, kokios jis suteikė Indijos ir Burmos premierams, JT sekretoriui nesuteikė.

Pasitiko diplomatiniai atstovai

D. Hammarskjoldą pasitiko ambasadoriai tų komunistinių ir demokratinių valstybių, kurios pripažino Peipingo vyriausybę ir užmezgė diplomatinius santykius: Čekoslovakijos, Lenkijos, Indijos, Švedijos, Sovietų S-gos, Suomijos, Danijos, Šveicarijos; be to diplomatiniai atstovai Olandijos, Norvegijos, Pakistano, Burmos, Britanijos ir Indonezijos.

Vaišės pas Chou En-lai

Nežiūrint vėlyvos nakties, komunistų valdžios galva Chou En-lai po 3 valandų nuo sekretoriaus atvykimo, pakvietė jį vaišėms, kur dalyvavo kinų vyriausybės atstovai, o taip pat užsienio diplomatai.

Derybos vakare

Trečiadienį vėlai vakare (Chicagos laiku) numatytos formalios derybos dėl amerikiečių lakūnų išlaisvinimo.

Dag Hammarskjold atvyko į Peipingą, pildydamas Jungtinių Tautų valią, išvaduoti 11 Amerikos karo lakūnų, kurie Korėjos karo metu pateko į nelaisvę. Užuot juos gražinusi, kaip kad buvo susitarta paliaubų derybose, Kinija juos pasilaikė ir neseniai paskelbė, kad nuteisusi ilgomis kalėjimo bausmėmis, kaip "šnipus".

Be šių 11 karo lakūnų, JAV gerai žinoma, kad kalinami dar 4 lakūnai ir 2 civiliai. JT sekretoriui pavesta derėtis dėl visų kalinamų amerikiečių išlaisvinimo. Į klausimus, kad sekretorius svarstysiąs ir Peipingo vyriausybės priėmimą į Jungtines Tautas, jis atsakė, kad tokių plačių įgaliojimų jis negavęs.

Amerika pasilaikys buv. japonų salas

Okinava, Bonin — svarbios Tolimųjų Rytų apsigynimui

TOKIJAS. — JAV vyr. štabo viršininkas (formaliai — štabų vadų tarybos pirmininkas) admirolas Arthur Radford, dabar Tokijoj, paaiškino Japonijos vyriausybei Amerikos nusistatymą pasilaikyti karo bazėms ir toliau Okinavos bei Bonino salas.

Japonija išreiškė pageidavimą, kad šios salos, užimtos per II pasaulinį karą, būtų perleistos japonams. Adm. Radford atsakė, kad tai nebus galima padaryti, kol Tolimuosiuose Rytuose ir Pacifiko erdvėj bus jaučiamas Sovietų Sąjungos pavojus.

Kainojo daug gyvybių

Tik vienai iš Bonino salų. Iwa Jima, pareikalavo 21,000 amerikiečių karių gyvybių. Bet Amerika savo nuomonę remia ne pralieto kraujo kaina, bet Pacifiko gynybos strategija.

Okinavos saloj JAV turi įsirengusios dvi milžiniškas bombonešių bazes, kurios atsiėjo apie pusę bilijono dolerių. Okinava yra didžioji sala Ryukyu grupėj, apie 770 mylių nuo pačios Japonijos. Ją užimant žuvo 40,000 amerikiečių. Saloj yra apie 600,000 gyventojų.

Japonai nori bendradarbiauti

Japonijos karo ministeris Omura per pasikalbėjimą su adm. Radfordu pasakė, jog Japonija savo politiką remia ilgų metų į ateitį bendradarbiavimu su Jungtinėmis Valstybėmis.

Japonija, pradedama atkurti savo karines pajėgas, betgi neišsiversianti be Amerikos kapitalų, laivų, lėktuvų ir karo medžiagų.

Dabar tariamasi sumažinti Japonijos duoklę JAV karinių bazių išlaikymui. Kadangi Japonija paskyrė iš naujojo biudžeto $45 mil. savo kariuomenei organizuoti, ji prašo, kad toji suma būtų nubraukta nuo jos duoklės, mokamos JAV karo bazėms išlaikyti.

Harrimano vaidai su ADA liberalais

Neisiąs Stevensono keliu

WASHINGTONAS, D. C. — The Washington Post ir Times-Herald rašo, kad New Yorko gubernatorius Averell Harriman pareiškęs, kad jis nemanąs laikytis kairiųjų demokratų — liberalų ADA (Americans for Democratic Action) nurodinėjimų ir kad jis susivaidinęs su ADA viceprezidentu Joseph Rauh.

Tų dienraščių tvirtinimu, Harriman pakeltu balsu pasakęs savo ligšioliniam rėmėjui advokatui Rauh, kad jis nemanąs paisyti ADA nurodinėjimų, kaip tai daręs jo, Rauh, draugas Adlai Stevenson.

Atmetė Sheppardo prašymą svarstyt jo bylą iš naujo

Advokatas neįtikino teisėją, kad pridaryta klaidų teisiant

CLEVELANDAS. — Teisėjas Edward Blythin, apsvarstęs Dr. Samuel Sheppard advokato pateiktą naują medžiagą apie 41 "klaidą", padarytą sprendžiant žmonos nužudymo bylą, paskelbė, kad toji medžiaga neįrodė, kad padaryta bet kokių klaidų ir kad būtų teisinio pagrindo svarstyti šią bylą iš naujo.

Dr. Samuel Sheppard, 31 metų, buvo nuteistas kalėti iki gyvos galvos už savo žmonos Marilyn nužudymą pereitų metų liepos 4 dieną.

Atkalėjęs 10 metų, Sheppard galės prašyti, kad jam dovanotų likusią bausmę.

LOS ANGELES LAŠAI

Lašai, labai dideli ir gausūs, iš paniurusios Los Angeles padangės pradėjo kristi pačią pirmąją Naujųjų 1955 metų dieną. Tai kiek sudrėkino ir rožių parado dalyvius bei jų nuotaikas, bet, nežiūrint ir to, tas grandiozinis paradas praėjo su gražiu pasisekimu — jį stebint daugiau kaip 1,000,000 žmonių vietoje ir kitiems milijonams namuose — prie televizijos aparatų visoje Amerikoje. Šiometinis rožių paradas buvo 66-tas iš eilės. Vadinasi, tradicija jau daugiau kaip pusės šimtmečio senumo.

* * *

Amerikos smagenys suplaukė Los Angeles miestan — Amerikos mokslininkų konferencijon, kuri įvyko paskutinėmis 1954 metų dienomis. Dalyvių — 6,000. Konferencija turėjo svečių iš visų laisvojo pasaulio kraštų, daugiausiai iš Europos. Ši tūkstantinė mokslininkų minia, be kitų, gana plačiai diskutavo ir atominės gadynės problemas.

* * *

Vaikų? Kiek jų Los Angeles mieste pernai gimė ir kiek mirė? Štai pati naujausia statistika: gimė 47,000 ir mirė 22,500. Prieauglis — 24,500.

* * *

Namų? Pernai metais Los Angeles mieste pastatyta 27,912 namų, virš 400,000,000 dolerių vertės. Palyginus su 1953 metais — pernai namų pastatyta kiek daugiau, bet jų vertė buvo mažesnė, kad ir nedaug, nei 1953 m. pastatytųjų.

* * *

"Svetimšaliai". Taip Los Angeles mieste dažnai, kartais ir ne juokais, pavadinami čia žiemos metui atvykę iš New Yorko, Čikagos, Clevelando, Detroito, net Bostono ir kitų Rytinės Amerikos miestų gyventojai. Tokių ypačiai apstu šią žiemą. Ypačiai tai galima matyti iš šalies stebint, kurioj nors didelio judėjimo gatvėje, automobilius, lengvai atskirtinus iš jų skirtingų spalvų (kiekvienai valstybei) numerinių lentelių. Tokių, žiemos sezonui čia atvykstančių "pasišildyti" ir uždarbiauti, būna kiekvienais metais, bet šią žiemą, kiek pablogėjus darbo rinkai rytinėje Amerikos dalyje, tokių "svetimšalių" čia ypačiai gausu.

* * *

Darbo rinka. Stebint Amerikos darbo rinką ir statistiką — Los Angeles rajonas yra vienintelė "sala" Amerikoje, kur praėjusiais metais pramonė netik nesumenkėjo, bet dar žymiai išaugo. Statistikos specialistai rodo, kad Los Angeles rajone dirbančiųjų skaičius praėjusiais metais padidėjo apie 32,000.

* * *

Žemė trinktelėjo dar kartą Eurekoj (Šiaurinėje Kalifornijoje) paskutinės praėjusių metų dienos pavakaryje — bet šį kartą be jokių nuostolių. Lapkričio 21 d. Eurekoje įvykęs žemės drebėjimas pridarė apie 2,000,000 nuostolių, 1 žmogus buvo užmuštas ir 20 sužeistų. Tarp lapkričio 21 ir gruodžio 31 Eurekos rajone įvyko kiti 7 žemės drebėjimai, tačiau tik tokio stiprumo, kad juos teužregistravo tik seismografai.

* * *

Lietuviškajame Los Angeles "drebėjime", praėjusiais metais pačiu smarkiausiu trinksniu registruotinas Lietuvių — Amerikos Piliečių Klubo nutarimas įgyti nuosavus namus su sale susirinkimams, parengimams ir kitokiems "veikimams" tinkamomis patalpomis. Jei šis nutarimas pasiseks, įgyvendinti praktikoje, jį jau dabar, iš anksto, galima priimti išskėstomis rankomis, o jo sumanytojus — nuoširdžiai pasveikinti.

Prieš eilę metų tokio sumanymo buvo imtasi pavienių veikėjų, tačiau nelemtų "veiksnių" įtakos dėlei — tai nepavyko. Tikėsime, kad šį kartą tas reikalas bus užbaigtas lietuvišku namu. Daug sėkmės ir jokios baimės.

* * *

Naujųjų Metų sutikimas lietuviškoje kolonijoje šiemet organizuotai nesusilipdė. Tai buvo padaryta atskirų — mažų grupelių, kurių bene pats judriausias buvo lietuvių studentų suorganizuotasis Hollywoode.

* * *

Lietuviški parengimai šiais metais jau kaip grybai po lietaus lenda pro kalendoriaus lapus: sausio 9 d. parapijos salėje koncertą rengia Lietuvių Bendruomenės Apylinkė, o sausio 16 d. — North Star salėje savo metinį parengimą — irgi koncertą — rengia SLA Los Angeles kuopa.

T. T.

50 metų sukaktis

PLANINGAS TAUPYMAS UŽDIRBA

Gerus Dividendus

TEGUL 1955 METAI BŪNA VAISINGI • PRADĖK TAUPYTI ŠIANDIEN

Mutual Federal Savings and Loan Association

Chartered and Supervised by the United States Government

2202 West Cermak Road Chicago 8, Ill

Phone VIrginia 7-7747

Roosevelt Furniture

Pavasarinis birželio mėn. matrasų $19.95 ir brangesnių.

IŠPARDAVIMAS

Galite įsigyti naujus matrasus ir springsus Slumberon, Englander, Pilo Rest ir kitų išdirbysčių. Atvykite į šią lietuvišką baldų krautuvę ir pasirinkite moderniškiausių baldų prieinamomis kainomis ir lengvomis sąlygomis.

ROOSEVELT FURNITURE CO.

2310 W. ROOSEVELT ROAD Tel.: SEeley 3-4711

Krautuvė atidaryta sekmadieniais nuo 11 iki 4:30.

Moving Moving

PERKRAUSTYMAS IŠ ARTI IR TOLI

ILGŲ METŲ PATYRIMAS — PIGUS SĄŽININGAS PATARNAVIMAS.

NAUJI DIDELI SUNKVEŽIMIAI — PATOBULINTI PERKRAUSTYMUI ĮRANKIAI, KAIP PATYS SUNKVEŽIMIAI, TAIP IR JŪSŲ PERKRAUSTOMI BALDAI YRA APDRAUSTI — INSIURINTI.

J. NAUJOKAITIS 2022 WEST 69th STREET, CHICAGO 29, ILLINOIS. Tel.: WAlbrook 5-9209

Taupymas yra turtingumo šaltinis

Pradėk taupyti tuojau... Mes mokam aukštus dividendus.

Mūsų bendrovės laikomi pinigai apdrausti iki $10,000.00.

MIDLAND SAVINGS AND LOAN ASS'N.

4038 Archer Avenue Tel. LAfayette 3-6719

Sekretorius AUGUST SALDUKAS

Už Taupomus Pinigus Mokame 3½ Nuošimčio

PRADĖK TAUPYTI ŠIANDIEN, - TURĖSI RYTOJ!

TAIGI PRADĖK TAUPYTI ŠIOJE LIETUVIŠKOJE ĮSTAIGOJE.

Kiekvieno taupytojo indėliai yra apdrausti iki $10,000.00.

BRIGHTON SAVINGS and LOAN ASS'N.

4071 Archer Ave. Tel.: LAfayette 3-8248

(į vakarus nuo California Avenue)

CHARLES ŽEKAS, Secretary

OFISO VALANDOS:

Pirmad., Antrad., Penktad. ir Šeštadienį 9:00 ryte iki 4:30 val. po pietų. Trečiad. 9:00 ryto iki 12 val. dieną. Ketvirt. 9:30 ryte iki 8:00 val. vak.

SHULMISTRAS & CO.

INSURANCE

REAL ESTATE

4004 S. ARCHER AVE. CHICAGO 32, ILL.

LAfayette 3-6300

Property Management Mortgages Sales — Loans

ARCHER CURRENCY EXCHANGE

'NAUJIENAS' SKAITO VISŲ SROVIŲ ŽMONĖS: DARBININKAI, BIZNIERIAI, PROFESIONALAI, DVASININKAI, VALSTYBININKAI, MOKSLININKAI IR ŽINO, KAD "NAUJIENOS" TEIKIA TEISINGIAUSIAS ŽINIAS IR GERIAUSIUS RAŠTUS

UNITED PRESS-NAUJIENŲ Photo

Jose Antonio Remon, Panamos prezidentas, kuris pereitą sekmadienį buvo nušautas arklių lenktynių aikštėje prie Panama City. Ryšium su jo nužudymu saugumo organai suėmė apie 20 įtariamų asmenų, įskaitant ir buvusį prezidentą Arias. Užsienio reikalų ministeris Jose Ramon Guizado automatiškai užėmė prezidento vietą.

A. Adaškevičių prisiminus

Jau suėjo metai, kaip 1953 m. išvakarėse mirė Anicetas Adaškevičius. Jis dirbo Babcok & Wilcox kompanijoje, Mullers Building, 5 S. Wabash Ave. Vakare, darbą pabaigęs, iššoko pro langą iš 17 aukšto.

Tikrų jo pasielgimo priežasčių nežinoma. Tada prieš 4 metus atvykęs į šį kraštą, rodos, jau gražiai buvo įsikūręs. Viename name gyvenant, dažnai tekdavo su juo ir pajuokauti. Jis buvo taurus Lietuvos sūnus.

Vos 16 metų būdamas, buvo stojęs savanoriu į kariuomenę Klaipėdos vaduoti. Buvo jam peršauta ranka. Kol sugijo, turėjo nuo kitų inžinerijos moksle atsilikti. Tad buvo įstojęs į miškininkystės kursus, kursus baigė mišku matininku. Dirbo savo tarnyboje, matuodamas miškus, sąžiningai.

Anicetui teko gyventi sunkiais, neramiais laikais. Lietuvoje pergyveno rusų okupaciją, o Vokietijoje karo metus. O atvykęs į Ameriką, irgi daug vargo turėjo, kol gavo darbą ir prisitaikė. Nors mokėjo kelias kalbas, bet angliškai kalbėtis buvo sunku. Tačiau čia trumpu laiku padarė pažangą, pasidarė geras darbininkas, ėmė dirbti geriau ir už inžineriją baigusius braižybos darbą. Buvo pastatytas kelių kitų prižiūrėti. Brėžiniai, rodos, buvo slapti. Gal buvo pavydo, spaudimų iš kitų darbininkų.

Sunkius laikus ir jaunystėje teko Anicetui pergyventi. Pagal jo paties pasakojimą, I Pasaulinio karo išvakarėse tėvas siuvęs batus Rygoje, o karui prasidėjus, teko keltis į Rusiją gilyn. Ten tėvas batsiuvys irgi turėjęs savo žinioje 12-15 darbininkų. Teko išgyventi ir sunkius badmečio laikus, per naktis stovint eilėje prie krautuvių. Teko matyti, revoliucijai kilus, baisius vaizdus gatvėje: lavonus su nupiautomis ausimis, išbadytomis akimis. Tai negalėjo jauno Aniceto nepaveikti.

Anicetas gal dėl to ir daug rūkė. Anicetas skųsdavos krūtinės skaudėjimu. Patardavom nueiti pas gydytoją, bet jis numodavo ranka, sakydamas, kad gydytojas liepsiąs mesti rūkyti.

Anicetas buvo sąžiningas ir teisingas, nuoširdus. Lietuvoje tarnaudamas, prižiūrėdamas miškus, kartais veždavo iki 100,000 valdžios pinigų į Kauną į banką. Bet nė jokios šunybės nepadarė.

Anicetas Adaškevičius paliko žmoną Juliją ir sūnų Algį, kuris dabar jau yra 18 metų, eina tėvo pėdomis, pirmus metus studijuoja Illinojaus universitete inžineriją. Motina rūpinasi sūnaus gerove.

Linkiu p. p. Julijai ir Algiui geriausios sėkmės, O Anicetui tegul bus lengva šaltoji Amerikos žemelė.

J. J. Pranckus

Apie Garfield Parko Klubą

Garfield Parko Klubo susirinkimas bus sausio 9 d., sekmadienį, 1 val. popiet, Ciceroje, Liuosybės svetainėje, 49th Ave. ir 14th St.

Šį sykį po susirinkimo bus pasilinksminimas (šurum burum), bus gėrimų ir užkandžių. Mano vyras net naujus batus nusipirko: sako, na, gal ir pašoksim. Taigi visus kviečiame atvykti ir naujų narių atsivesti įsirašyti į mūsų klubą. Mūsų klubas gerai gyvuoja. Mėnesinis mokestis mažas. Klubas visuomet aukoja labdaros tikslams; gera ligos pašalpa. Tad iki malonaus pasimatymo!

V. Jelga

POPIEŽIAI IR LIETUVA

KUN. M. VALADKOS

Pati naujausioji lietuviška knyga

246 puslapiai—Kaina $2.50

Autorius kalba apie tragišką lietuvių tautos likimą, nagrinėja svarbesnius paskutinių šimtmečių įvykius, dokumentuotai nušviečia lietuviams primestą Viduramžių dvasią, lenkų apaštalavimą mūsų gimtinėje, reformaciją, jezuitus ir kitus reikalus. Ypatingai plačiai paliečia Amerikos lietuvių gyvenimą. Knyga sukrauta pas autorių (1743 No. Sumner Ave., Scranton, Pa.) ir NAUJIENOSE. Knygų platintojai gauna nuolaidą. Knygą galima įsigyti arba užsisakyti NAUJIENOSE 1739 So. Halsted St., Chicago 8, Ill.

SUSIRINKIMŲ IR PARENGIMŲ

PRANEŠIMAI

PIRKOME TRIS KARTUS PILNAM mūsų pasitenkinimui iš A. J. Svoboda, 3739 W. 26th St. ir 6013 W. Cermak Road. Galime aukštai jį rekomenduoti kitiems. Pirkome nuosavybę 3606 So. 52nd Ct.—jis ją pardavė— ir nupirkome 2314 S. Ridgeland Ave.

Mr. ir Mrs. Novotny.

Cicero Našlių ir Našlikių Draugiško Klubo metinis susirinkimas įvyks penktadienį, sausio 7 d., 8 val. vak. Skadausko svetainėje, 1500 So. 49th Ave. Visi nariai ir narės kviečiami gausiai atsilankyti.

—K. Kazlauskas, rašt.

Chicagos Liet. Suvalkiečių Draugijos choro svarbus susirinkimas bus penktadienį, sausio 7 d., 8 val. vak., Hollywood salėje, 2417 W. 43rd St. Visi choro nariai prašomi atsilankyti, nes turėsim priimti svarbių nutarimų.

—Rašt. Ona Švirmickienė.

SLA 134-tos moterų kuopos metinis susirinkimas įvyks sausio 6 d. Hollywood Annex, 2421 W. 43rd Street. Pradžia 7:30 val. vakare. Visos narės kviečiamos atsilankyti.

—K. Katkevičienė, fin. sekr.

Lietuvių Brighton Park Moterų Klubas laikys susirinkimą ketvirtadienį, sausio 6 d., Vengeliausko svetainėje, 4500 So. Talman Ave., 7:30 val. vak. Narės prašomos dalyvauti naujoje susirinkimo vietoje, kaip minėta viršuj.

—Nellie Wilcop, nut. rašt.

Morning Star Pašalpos Klubo metinis susirinkimas įvyks ketvirtadienį, sausio 6 d., 8 val. vakare, 3600 West North Ave., Chicago. Nariai malonėkite būti laiku, turime naujo ką nutarti.

—A. Walskis, sekr.

PRANEŠIMAS ROSELANDIEČIAMS

Chicagos Lietuvių Draugijos Roselando skyr. susirinkimas įvyks klubo svetainėje, 10413 So. Michigan Ave., ketvirtadienį, sausio-Jan. 6 d. Pradžia 7 val. vakaro. Draugijos nariai, gyveną toj apylinkėj, malonėkite atvykti į susirinkimą. —Sekr. P. Miller.

Tik Naujienos ras tiesą nesa laimę. mokslą sviesą

Della Žebrauskas

3808 West 77th Street

Mirė 1955 m. sausio mėn. 4 dieną, 8:15 val. ryte, sulaukusi pusės amžiaus. Gimusi Lietuvoj, Kauno apskrityje.

Amerikoj išgyveno 35 metus.

Paliko nuliūdę: duktė Frances Hurley, žentas Thomas; 3 sūnūs: Frank, marti Marjorie; Edmond, marti Paulina ir John, marti Emily; 4 anūkai ir kiti giminės, draugai ir pažįstami.

Kūnas pašarvotas Stepono Lackawicz koplyčioje, 2314 W. 23rd Place.

Penktadienį, sausio 7 dieną, 10 valandą ryte bus lydima iš koplyčios ir laidojama Lietuvių Tautinėse kapinėse.

Visi a. a. Dellos Žebrauskas giminės, draugai ir pažįstami nuoširdžiai kviečiami dalyvauti laidotuvėse ir suteikti jai paskutinį patarnavimą ir atsisveikinimą.

Nuliūdę lieka:

Duktė, Sūnūs, Marčios, Anūkai ir kiti Giminės.

Laidotuvių direkt. Steponas Lackawicz. Tel.: VI 7-6672.

GĖLININKAS (PUTRAMENTAS)

Linksmumo arba liūdesio valandoje Gražiausios Gėlės ir Vainikai. Antkapių papuošimai ir sezoninės kapams gėlės.

ROY R. PETRO (Putramentas)

5519 So. Harlem Avenue

POrtsmouth 7-9020

LOVEIKIS Siunčiam Gėles Telegramu į Visas Pasaulio Dalis

KVIETKININKAS

Gėles Vestuvėms, Banketams ir Pagrabams.

3316 So. Halsted St. YArds 7-7308

GUŽAUSKŲ

BEVERLY HILLS GĖLINYČIA

GĖLĖS VISOMS PROGOMS

2443 W. 63 ST.

Telef.: PR 8-0833 ir PR 8-0834

URBA Gėlės Mylintiems, Vestuvėms, Banketams, Laidotuvėms, Papuošimams

GĖLININKAS

4180 ARCHER AVENUE

Tel.: LA 3-5800 arba LA 3-5870

STEPONAS C. LACKAWICZ

LAIDOTUVIŲ DIREKTORIUS

Trys Koplyčios

2424 WEST 69th STREET REpublic 7-1213

2314 WEST 23rd PLACE VIrginia 7-6672

10756 S. MICHIGAN AVE. PUllman 5-1270

LIŪDESIO VALANDOJ ŠAUKITE

MAŽEIKA & EVANS

LAIDOTUVIŲ DIREKTORIAI

Air Conditioned Chapel and Parking Facilities.

6845 S. Western Ave. RE 7-8600-8601

Gyvenantiem kitose miesto dalyse gausim koplyčią arčiau jūsų namų

A. PETKUS

LAIDOTUVIŲ DIREKTORIUS

6812 So. Western Avenue

1410 South 50th Avenue

CICERO, ILL.

TELEFONAI:

GRovehill 6-2345-6 • TOwnhall 3-2109

KOPLYČIOS VISOSE MIESTO DALYSE

John F. Eudeikis

LAIDOTUVIŲ DIREKTORIUS

SENIAUSIA IR DIDŽIAUSIA LAIDOJIMO ĮSTAIGA

AMBULANCE DIENĄ IR NAKTĮ

4605-07 SO. HERMITAGE AVE.

Tel.: YArds 7-1741 ir BIshop 7-9481

4330-34 SO. CALIFORNIA AVE.

Telefonas LAfayette 3-0440

Mūsų radio programos šeštadieniais 9:15 ryto iš WGES 1390 kil.

MODERNIŠKOS AIR-CONDITIONED KOPLYČIOS

NARIAI Chicagos Lietuvių Laidotuvių Direktorių Asociacijos

AMBULANCE PATARNAVIMAS DIENĄ IR NAKTĮ.

★

TURIME KOPLYČIAS VISOSE MIESTO DALYSE.

P. J. RIDIKAS

3354 S. HALSTED STREET Phone: YArds 7-1911

LEONARDAS A. EZERSKIS

1646 W. 46th STREET Phone: YArds 7-0781

LEONARD BUKAUSKAS

10821 S. MICHIGAN AVE. Phone: COmmodore 4-2228

VASAITIS - BUTKUS

1446 S. 50th AVE., Cicero, Ill. Phone: OLympic 2-1003

ANTANAS M. PHILLIPS

3307 LITUANICA AVENUE Phone: YArds 7-3401

PETRAS P. GURSKIS

659 WEST 18th STREET Phone: SEeley 3-5711

ALFRED VANCE

177 WODSIDE ROAD, Riverside, Ill. Tel.: RI 7-5345

PETRAS BIELIŪNAS

4348 S. CALIFORNIA AVE. Phone: LAfayette 3-3572

GEORGE F. RUDMIN

3319 S. LITUANICA AVE. Tel.: YArds 7-1138-1139

PITTSBURGHO NAUJIENOS

Laiškas iš tolimųjų Havajų. — Lietuviškas langas didžiuliam Pittsburgho aerodrome. — Lietuvaitė gavo aviacijos "sparnus". — Pittsburghe jaučiamas lietuvių profesionalų trūkumas.

Rašant Kalėdų švenčių sveikinimo atvirukus, pirmoje vietoje prisimena tie mūsų draugai, kurie gyvena toli nuo savo tautiečių ir kuriems būdavo priprasta švęsti Kalėdas su šalčiais, sniegu, eglutėmis ir su Kalėdų dieduku, šiltais rūbais apsirengusiu bei briedžiais važinėjančiu. Viena tokių vietų yra tolimosios Havajų salos, kur nėra žinomas nei šaltis, nei sniegas; kai dėl eglučių, tai nežinau ar ten kur auga kokia eglutė, ar ne. Žodžiu sakant, nieko nežinau, kaip ten Kalėdos švenčiamos. Žinau tik tiek, kad tenai tiek vasarą, tiek žiemą labai gražus ir šiltas oras.

Apie Havajų gražiąją gamtą kiek laiko atgal teko skaityti Keleivy A. Jenkino aprašymus, kurie suįdomino ne tik mane, bet ir kitus Pittsburgho lietuvius. Vienas mūsų geras tautietis Jonas Giedris praeitą žiemą kartu su savo dukrele apsisprendė aplankyti tą tolimąjį kraštą ir aš turėjau garbės laiško pagalba supažindinti p. Giedrį su Havajuose gyvenančiu savo idejos geru draugu Jenkins. Ponas Giedris vykdamas į tą tolimą kraštą tik porai savaičių atostogų, vis dėlto, norėjo rasti nors vieną lietuvį, kad nereikėtų nuobodauti. Giedris, grįžęs iš Havajų, parsivežė gražiausių įspūdžių ne tik iš Havajų gražiosios gamtos, bet ir iš susipažinimo su Jenkinsų šeima. Nuo tada prasidėjo pasikeitimai laiškais tarpe Pittsburgho lietuvių ir Havajuose gyvenančio Jenkinso.

Dabar matysite iš gerb. Jenkinso laiško, kaip Kalėdas tenai švenčiamos. Štai ką jis rašo:

Mr. S. Bakanas
421 Forbes St.,

Bridgeville, Pa.
Didžiai Gerbiamas Drauge:

Kalėdų proga gražią atvirutę ir su atsargiai parinktais žodžiais malonų laiškutį gavome; labai ačiū. Kai gausite šį laiškutį, tai bus Kalėdos. Pas jumis tai būna tikros Kalėdos, o pas mus tai nei šis nei tas — šilta, gėlės žydi, daržovės auga, viskas žaliuoja,žmonės maudosi — lauke lyg vidurvasary, tai kokios čia Kalėdos!

Pas jumis šalta ir gal jau sniego yra? (Buvo šalta, bet sniego nebuvo — S. Bakanas). O pas mus šilta lyg Dzūkijoj per Sekmines, ir sniego mes visai nelaukėme. Ir ištikro ne vien motinos kalbamo tariamo žodžio pasiilgom, bet ir balto sniego gniūžtė būtų malonu dar kartą pamatyti.

Labai malonu girdėti, kad p. Giedris teigiamai atsiliepia apie mus ir dar kartą norėtų čia atsilankyti, tik negauna bičiulio. Na, o kas kliudo Stanley ir Mrs. Bakanas? Ar jau nelaikas ir judviem pamatyti svieto — pavandravot po pasaulį? Pasakyk p. Giedriui, kad jis pavadintų draugus Bakanus ir visi kartu teatvyksta į Havajus. Būkit tikri, nenusivylsit.

Linksmų Kalėdų ir Laimingų Naujųjų Metų visiems pittsburghiečiams.

Mr. & Mrs. Jenkins

Žinoma, kad nusiviltume ir labai norėtumėm svieto pamatyti — pavandravoti, tik visa bėda su Bakanu, kad dar jis negali pasitraukti nuo savo kasdieninio darbo: kol kas nėra tiek laimingas.

* * *

Lietuviškas langas didžiuliame Pittsburhgo aerodrome

Kalėdų švenčių proga visur buvo daromi visokie pagražinimai, ypatingai tokiose vietose, kur daug žmonių lankosi, o Pittsburgho didžiuliame aerodrome tai kasdien tūkstančiai žmonių — keliaunininkų atsilanko iš visų pasaulio dalių, o švenčių proga tai kur kas daugiau.

Aerodromo administracija leido tautinėms grupėms turėti savus tautinius langus, kurie vaizduotų skirtingas tautas su savais tautiniais daiktais, skirtingų tautų kultūra. Pasidarbavus advokatui Edwardui W. Schultzui, ir lietuviai gavo aerodrome langą saviems tautiniams daiktams išstatyti. Išstatymui reikalingų daiktų pasirūpino Mrs. B. Pivaronienė ir Juozas Taoras.

Lankant aerodromą ir apžiūrint tuos tautinius langus, tai teko pastebėti, kad lietuvių langas turi daugiausia žiūrovų ir yra gražiausias ir savais tautiniais daiktais patraukia publikos akį.

Yra šių tautų tautiniai langai: šveicarų, vokiečių, vengrų, lenkų, meksikonų, indų, lietuvių, italų, kinų ir japonų.

* * *

Lietuvaitė gavo aviacijos "sparnus" kaipo "hostes"

Iš Canonsburg (Pa.), angliakasio dukrelė Dolores Mary Vaiksnor-Vaikšnoraitė, kuri buvo baigusi Mt. Mercy Kolegiją, išlaikė aviacijos "hostess" egzaminus ir gavo "sparnus" tarnystei Trans-World Airlines. Ji buvo paskirta tarnauti New Yorko La-Guardia aerodrome, iš kurio lėktuvai skrenda į visas pasaulio dalis. Lietuviai keliauninkai, skrendą T. W. A. orlaiviais iš La-Guardia aerodromo, pastebėję, kad jų "hostess" vardas Vaisnor, galės susikalbėti lietuviškai. Aš iš savo pusės linkiu šiai jaunai lietuvaitei geriausio pasisekimo.

Pas mus Pittsburghe jaučiamas didelis trūkumas lietuvių profesionalų

Palyginus su kitomis didžiosiomis lietuvių kolonijomis, pas mus jaučiamas lietuvių profesionalų trūkumas. Išimtį sudaro tik dvasininkai.

Kiek man yra žinoma, tai iš lietuvių profesionalų turime tik du lietuvius advokatus, būtent adv. Edward E. Schultz ir adv. Stanley Simon-Simonavičių. Lietuvių daktarų, rodos, yra tik trys: Dr. Vera-Veronika Barzda, Dr. A. F. Šinkus ir Dr. Martinaitis. Iš inžinierių, tai kiek man žinoma yra vienas dypukas būtent Jokūbas Gedminskas, kuris sėkmingai mokslą baigė Carnegie technologijos institute ir architektūros srity darbuojasi. Iš vaistininkų, kiek žinau, yra vienas, būtent Albertas Mažukna, kuris yra baigęs vaistininko mokslą Carnegie tech. kartu su Gedminsku.

Iš mokytojų ir kitų profesijų (vyrų ir moterų), tur būt, turime šiek tiek daugaiu, tik visa bėda, kad tarpe mūsų lietuvių profesionalų nėra jokio tarpusavio ryšio ir niekas tuo nesirūpina.

Iš lietuvių dypukų profesionalų (keli daktarai) buvo užklydę pas mus į Pittsburghą, bet jie čionai rado nepalankias sąlygas ir apleido mūsų "dūmų" miestą, persikeldami į kitas lietuvių kolonijas.

* * *

Bridgevilles lietuviai susilaukė lietuvio daktaro

Šiomis dienomis Dr. Alfredas F. Shinkus atidarė savo ofisą 720 Washington Ave. ir priiminėja ligonis. Valandos — nuo 1 val. iki 3 dienomis ir vakarais nuo 7 iki 9.

Dėl trūkumo lietuvių profesionalų, atrodo, kaltinti reikia apsileidimą: lietuviai mažai tesirūpina aukštojo mokslo ir profesijų siekimu. Štai lietuvių apsileidimo pavyzdys: praeito lapkričio mėnesį advokatūros teisei įsigyti valstybinius egzaminus laikė 50 kandidatų. Jų tarpe nesimatė nė vienos lietuviškos pavardės. —S. Bakanas

— **Rytinės Vokietijos valdžia** giriasi, kad pastaraisiais metais pas juos atbėgę 27,135 vokiečiai iš Vakarų.

Los Angeles, Calif.

Susivienijimo Lietuvių Amerikoje 75 kuopos 50 metų sukakties minėjimo koncertas ir šokiai įvyks sekmadienį sausio (Jan.) 16 d. Pradžia 3 -čią val. po pietų, North Star auditorijoj, 1631 W. Adams Blvd. Programoje dalyvaus: operos solistė ponia Helen Bartush-Swaggart, St. Šimkaus Meno Ansamblis, vadovaujamas muziko Adolfo Narbuto, smuikininkė panelė Rosemary Masonaitė.

Atvykusieji linksmai praleisite laiką ir būsite skaniai vaišinami. Šokiai prasidės 6-tą val. vakaro. Šokiams gros p. Krafto kapela.

Kviečiame visus gausiai atsilankyti. Malonėkite atsinešti dovanėlių. —**Kuopos Valdyba**

Naujas Mitchell adresas

WAUKEGAN. ILL. — Joseph Mitchell pakeitė savo adresą. Dabar jis gyvena 1006 Parter Street, Waukegan, Ill.

Visi, kurie nori užsisakyti Naujienas, gali kreiptis į Mitchell naujoje vietoje, jis mielu noru užprenumeruos jiems dienraštį.

Jis yra aktyvus ir kitų organizacijų narys. Visi, kurie kreipsitės į jį Lietuvių Laisvės Mylėtojų Draugijos reikalais ir SLA 262 kuopos reikalais. Jis mielu noru patarnaus. —**Koresp.**

Keistas Naujų Metų supuolimas

F. R. Slickas, Highland, Ind., gyventojas ir žinomo veikėjo Joe Maksvičio giminietis ir jo globėjas, praneša apie keistą Naujų Metų sutapimą:

—Atsisveikinę senuosius ir sutikę Naujuosius Metus, važiuodami namo naujai pirktu automobiliu, pasižiūrėjome į tolmatį (spidometrą), ir jis taip pat registravo 1955.

Ben J. Kazanauskas

Šiandien, kada minima **Mutual Federal Savings & Loan Ass'n.** 50 metų sukaktis, man norisi prisiminti apie Benediktą J. Kazanauską, chicagiečių trumpai Ben Kazanausku vadintą. Nors jis jau senokai miręs, bet man kiekvieną kartą, kada eina kalba apie **Mutual Federal Savings,** taip jis ir prisimena. Manau, kad ir kitiems taip atsitinka. Netenka tuo stebėtis, nes Ben Kazanauskas yra daug prisidėjęs prie šios lietuvių taupymo bendrovės išauginimo ir išpopuliarinimo.

Kiek prisimenu, 1910 metais atvažiavęs į Chicago Ben Kazanauską jau radau joje senokai gyvenantį. 1911 metų paskutinę dieną jis buvo išrinktas Simano Daukanto Taupymo ir Skolinimo Bendrovės sekretorium. Jis sekretoriavo iki mirties, tai yra, iki 1946 metų kovo 20 dienos.

Chicagon atvažiavęs tuojau įsitraukiau į visuomeninį darbą. Ėjau į susirinkimus, ginčijausi su kitais, važinėjau į parengimus. Žinoma, tuojau susipažinau su Ben Kazanausku, nes ir jis buvo draugijų ir parengimų žmogus. Mudu tuojau suėjom į pažintį, o vėliau ta pažintis išsivystė į draugystę, kuri tęsėsi iki pat Ben Kazanausko gana ankstyvos mirties.

Man teko Ben Kazanauską pažinti, kaip nepaprastai gerą žmogų. Jis buvo geras, draugiškas ir teisingas. Be reikalo žmogaus jis neįžeisdavo, neįtarinėdavo, neapkalbėdavo.

Jis mokėdavo sueiti į artimesnę pažintį su žmonėmis ir padaryti juos savo draugais. Daugumui sueiti į artimesnę pažintį yra gana sunku. Dažnai dalykai nesiklijuoja, o vėliau ir visai išira. Kitiems ir užvesta pažintis greitai baigiasi. Reikia vėl iš naujo pradėti. Bet taip nebūdavo su Ben Kazanausku. Iš paprasto suėjimo jis užmegzdavo gerą pažintį. Vėliau ta pažintis išsivystydavo į draugiškumą, o tas draugiškumas nenutrukdavo. Užteko kartą su juo susitikti, kad jaustum gero ir teisingo žmogaus artumą. Antrą kartą su juo susitikęs, jau prieš save turėdavai seną pažįstamą ir gerą draugą. Jis netiktai apklausinėdavo apie tavo rūpesčius, bet tuojau duodavo praktiškų patarimų, kaip tų bėdų atsikratyti. Tokią nuotaiką jis sukeldavo ne tiktai man, bet ir kitiems žmonėms. Todėl jis ir buvo visų mėgiamas, jo draugystė visą laiką buvo ieškoma.

Niekam nepaslaptis, kad toks geras Ben Kazanausko charakteris, jo mokėjimas su žmonėmis gražiai sugyventi, gerų santykių palaikymas su visais lietuviais nepaprastai daug padėjo jam vesti biznį. Visuomeniniame darbe toks žmogus buvo didelė parama. Visuomeninio pobūdžio taupymo bendrovei jis taip pat buvo labai reikalingas. Gaila, kad jis taip greitai mirė.

—**T. Rypkevičius.**

— Buvę tremtiniai, nepamirškite likusių niūriose stovyklose savo draugų. Bent vieną kartą metuose aukokite jiems vienos dienos uždarbį!

IŠ TOLI AR IŠ ARTI PIGIAI
PERKRAUSTAU
(MOVING)
BALDUS IR ĮVAIRIUS DAIKTUS.
Perkraustymas saugus, greitas ir tvarkingas. Viskas apdrausta.
ANTANAS VILIMAS
3415 So. Lituanica Ave.
CHICAGO, ILLINOIS
Tel.: FRontier 6-1882

TV APARATAI
RADIJO SU FM
Hi Fi FONOGRAFAI
GERIAUSIOS KOKYBĖS!
PRIEINAMA KAINA
DAINA TELEVISION
sales-service
3130 SO. HALSTED — DA 6-6887

PIGIAI IR SAUGIAI
PERKRAUSTAU
BALDUS
VIETOJE IR IŠ TOLIAU
K. EIDUKONIS
Turiu naują didelį sunkvežimį, specialius įrankius ir apdraudas
6930 So. Talman, Chicago 29, Ill.
Tel. GRovehill 6-7096

DR. CHAS. M. LIESTENFELTZ
CHIROPRACTIC PHYSICIAN
618 Broadway
GARY, INDIANA

ILL'S REST HOME
Cheerful atmosphere
GOOD MEALS AND CLEAN HOME
Nurse and Masseur on place
Licensed. T. V.
ARdmore 1-3201

SAUGUS BALDŲ PERKRAUSTYMAS
iš arti ir toli
NAUJAS 1955 M. SPECIALUS DIDELIS SUNKVEŽIMIS.
Pigus, sąžiningas patarnavimas
Šaukite:
R. ŠERĖNAS
4546 SO. WOOD STREET
Chicago 9, Ill. Tel.: VI 7-2972

NERVINĖ
Alexander's Nervinė, kuri turėtų veikti nuo nervų ligų, yra mišinys stiprių ir brangiausių šaknų, žiedų, žievių ir žolių, ir tas mišinys padeda nuo visokių nervų suirimų, galvos skaudėjimų, kvaišimų. isterijos, rūpesčio, susikrimtimo, nemigos, karščiavimų, išgasčio, persidirbimo ir kitų nervinių negalavimų. Gerdamas tą mišinį, gauni maistą nervams. Šios gyduolės kainuoja $5.00 svaras. Už $2.00 prisiunčiame 5 uncijas. Į Kanadą $2.25.
ALEXANDER'S CO.
414 Broadway
South Boston 27, Mass.

SOPHIE BARCUS
RADIJO VALANDA
Iš Stoties W. G. E. S.
1390 kilocycles
Kasdien: Pirmadienį iki Penktadienio nuo 8:45 iki 9:30 ryto. Šeštadieniais nuo 8:30 iki 9:30 ryto
Ir kas pirmadienį nuo 7:00 iki 8:00 valandos vakaro.
Sekmadienį 8:30—9:30 val. ryto iš stoties WOPA, 1490 kilocycles.
Tel.: HEmlock 4-2413
7121 SO. ROCKWELL ST.
Chicago 29, Illinois

LIETUVIŠKA ĮSTAIGA
SAFETY OF YOUR SAVINGS
CRANE Savings & LOAN ASS'N
INSURED UP TO $10,000
3% ON SAVINGS
2555 West 47th Str.
CHICAGO 32, ILL. LAF. 3-1083
B.R.PIETKIEWICZ PRES.

MULDAVIA PHYSIO-THERAPY
has been popular in the treatment of stubborn chronic diseases for over 70 years. Many sufferers have told us that they have gained marked relief here. If you are suffering from the effects of rheumatism, arthritis, bursitis, neuritis, paralysis resulting from polio, sciatica, or a kindred disease, or physical or emotional disturbances, we may be able to help you. Call, wire or write requesting information. Hotel accommodations for guests seeking rest and relaxation. Rates very reasonable in comparison with possible relief and health improvement.
Muldavia Hotel & Health Resort
KRAMER, IND., Phone 5-F-10-Attica

Lietuvių Taupymo ir Skolinimo Bendrovių Lygos Narys
kuriose kiekvieno santaupos yra apdraustos iki $10,000.00, o namų paskolos duodamos lengvomis sąlygomis.
CHICAGO SAVINGS & LOAN ASSN.
6234 SOUTH WESTERN AVE. CHICAGO 36, ILLINOIS
CRANE SAVINGS & LOAN ASSN.
2555 WEST 47th STREET CHICAGO 32, ILLINOIS
DISTRICT SAVINGS & LOAN ASSN.
3430 SOUTH HALSTED STREET CHICAGO 8, ILLINOIS
ST. ANTHONY SAVINGS & LOAN ASSN.
1447 SOUTH 49th COURT CICERO 50, ILLINOIS
UNIVERSAL SAVINGS & LOAN ASSN.
1800 SOUTH HALSTED STREET CHICAGO 8, ILLINOIS

The Pledge for S-D Day
"I shall drive like the adult I am. I shall be especially alert and courteous to other drivers and to pedestrians. In all events, I shall take time to be careful. And I'll continue to drive like that every day!"
This is the pledge for Safe-Driving Day, December 15, when President Eisenhower asks each community to turn in an accident-free day—or as near to that as possible.
Let's all make the pledge for our town. Let's show we know the secret of saving lives, avoiding sorrow, for the good of all!
NAUJIENOS
1739 So. Halsted Street Chicago 8, Illinois

Lai Nauji Metai būna pilni malonaus gyvenimo su naujom ir patogiom namų reikmenim iš Progress Lietuvių Bendrovės Krautuvės!!
Šį mėnesį čia eina inventory ėmimo stako sumažinimo didis išpardavimas. Kainos numažintos nuo 25% iki 50% ant geriausių baldų setų, kaurų, pečių, televizijos aparatų, radijų, refrigeratorių, plovyklų, vaikams rakandų ir visų kitų namams reikmenų.
Lengvi išmokėjimai pritaikomi visiems. Lankykitės visi čia į

ERDVIĄ IR PATOGIĄ SĖNIAUSIĄ LIETUVIŲ BENDROVĖS KRAUTUVĘ
PROGRESS FURNITURE Co
4181-83 Archer Ave.
Tel.: LAfayette 3-3171
Brighton Parko Kolonijoje

Sveikinu
MUTUAL FEDERAL SAVINGS AND LOAN ASSOCIATION
Auksinio Jubiliejaus proga ir linkiu josios prezidentui John J. Kazanauskui, direktoriams ir visam štabui ilgus metus pasėkmingai ir toliau vesti biznį.
GEORGE WASLO
911 West 59th Street
CHICAGO, ILLINOIS

1954 metais Amerikos žmonės sudėjo į Taupymo ir Skolinimo Bendroves virš 9 bilijonus dolerių. Jie žino, kad čia sudėti pinigai yra apdrausti iki $10,000.00 per Federalės Valdžios įsteigtą įstaigą ir kad gauna gerus devidendus. Nėra vėlu! Pradėk šiandien!
Universal Savings and Loan Association
1800 SO. HALSTED ST., CHICAGO, ILLINOIS
Tel.: HAymarket 1-2028
Atdara nuo 9 ryto iki 4 val. vakaro. Trečiadieniais uždaryta. Ketvirtadieniais atdara iki 8 val. vakaro.
Automobilistams tuščias lotas šalimais.

NAUJIENOS

THE LITHUANIAN DAILY NEWS

Published Daily Except Sunday by The Lithuanian News Pub. Co., Inc.
1739 South Halsted Street, Chicago 8, Ill. HAymarket 1-6100

Entered as second-class matter March 7, 1914 at the Post Office at Chicago, Ill., under the Act of March 3, 1879.

Subscription Rates:
$9.00 per year in Canada
$9.00 per year outside of Chicago
$10.00 per year in Chicago
5 cents per copy.

Užsakymo kaina:
Chicagoje—paštu:

Metams	$10.00
Pusei metų	$5.50
Trims mėnesiams	$3.00
Vienam mėnesiui	$1.25

Chicagoje per išnešiotojus:

Viena kopija	5c.
Savaitei	30c.
Mėnesiui	$1.25

Jungtinėse Valstybėse, ne Chicagoje:

Metams	$9.00
Pusei metų	$5.00
Trims mėnesiams	$2.50

Užsieniuose:

Metams	$11.00
Pusei metų	$5.50
Tmis mėnesiams	$3.00

Naujienos eina kasdien, išskiriant sekmadienius. Leidžia Naujienų Bendrovė, 1739 S. Halsted Street, Chicago 8, Illinois. Telef.: HAymarket 1-6100.

Pinigus reikia siųsti pašto Money Orderiu kartu su užsakymu.

71,581,249 Vokietijos Gyventojai

Federalinės Vokiečių Respublikos statistikos biuras paskelbė, kad Vokietija dabar turi 71,581,249 gyventojus.

Vakarinėje Vokietijoje jų esą 49,652,000; vakariniame Berlyne — 2,194,600; Saar srityje — 959,649; rytinėje Vokietijos zonoje — 17,600,000; rytiniame Berlyne — 1,175,000.

Įdomu, kad prie Vokietijos žemių nebeskiriami Rytprūsiai nei ta Pamario sritis (su Stettinu), kurį Maskva atidavė lenkams.

Vokietijoje tose ribose, kurias ji turėjo prieš Antrąjį Pasaulinį Karą, šiandien būtų gal apie 80 milijonų gyventojų, — nežiūrint to, kad tame kare žuvo keli milijonai vokiečių. (Nors, iš antros pusės, reikia neužmiršti, kad po karo į Vokietiją atbėgo daug vokiečių, išvytų iš Čekoslovakijos Sudetų krašto ir įvairių kitų šalių.)

Karo ir sovietų grobimo politikos rezultate, Vokietija yra stipriai apkarpyta ir suskaldyta. Tačiau, jei būtų suvienytos bent aukščiau paminėtosios žemės, tai Vokietija turėtų dabar apie 71 milijoną gyventojų.

Jos pramonė vakarinėje krašto dalyje sparčiai auga.

Rusų Ir Prancūzų Baimė

Nenuostabu, kad sovietų Rusijos valdžia yra nusistačiusi nieku būdu neleisti, kad Vokietija susivienytų demokratiniais pagrindais.

Ji bando vilioti vokiečius "tautos vienybės" pažadais, bet tai klasta ir demagogija, o ne nuoširdūs pasiūlymai. Kremliaus bosai darys, ką tik galės, kad Vokietija pasiliktų **suskaldyta,** nes suvienytos Vokietijos jie bijo.

Suvienytos Vokietijos bijo ir prancūzai; o ypač jie bijo **apsiginklavusios** Vokietijos. Todėl taip sunku buvo prikalbinti Prancūzijos parlamentą ratifikuoti Paryžiaus susitarimus, specialiai Vakarų Europos Unijos sutartį.

Juos dar turės patvirtinti Prancūzijos tautos taryba (senatas), kuris tačiau neturi teisės atmesti susitarimų pagrindą, bet gali keisti praktinius detalius. Susitarimus vykdant, dar taip pat galės būt daroma kliūčių iš Prancūzijos pusės.

Taigi kova dėl Paryžiaus susitarimų įgyvendinimo dar anaiptol nepasibaigė.

O betgi yra reikšmingas faktas, kad visos sovietų pastangos sulaikyti Prancūziją nuo Vakarų Europos Unijos patvirtinimo nuėjo niekais.

Didelį mūšį laimėjo Jungtinės Valstybės. Tai pirmutinė tokia stambi Vakarų pergalė.

Ji privalo paskatinti JAV toliau vesti šią kovą dar smarkiau.

GARSINKITĖS "NAUJIENOSE"

MOKSLAS IR RELIGIJA

APŽVALGA

Leidinio "Laiškai Lietuviams", gruodžio numeryje, yra įdėtas straipsnis *"Ar mokslas priešingas religijai?"*, kurį parašė Dr. J. Mačernis.

Tai senas klausimas, dėl kurio ginčijamasi jau keli šimtai metų; tik jis paprastai yra formuluojamas kitaip: ne ar *mokslas* priešingas religijai, bet ar *religija* priešinga mokslui? Skirtumas, atrodo, nedidelis, ar sakysime vienaip, ar kitaip; tačiau vis dėlto yra faktas, kad šitame ginče tarp mokslo šalininkų ir religijos šalininkų agresingoji šalis beveik visada buvo ir yra religijos atstovai.

Mokslo atstovai religijos nepuola. Jie stengiasi ją suprasti ir išaiškinti — taip, kaip ir kiekvieną kitą gyvenimo reiškinį. Jisai kelia aikštėn surastas klaidas religijos skelbiamuose dalykuose; žodžiu, mokslas *kritikuoja religiją.* Bet tai nėra agresija, nėra puolimas, nes mokslas kritikuoja gi ir pats save. Atsisakęs nuo kritikos, mokslas paliautų buvęs mokslu.

Mokslas neveda karo prieš religiją. Jei eina karas prieš religiją mokslo vardu (kaip pvz. kad daro Rusijos bolševikai), tai čia paprastai kovojama dėl *valdžios,* o ne dėl tikėjimo arba netikėjimo.

Bet pačios religijos dažnai kovoja viena su kita. Religinių karų yra buvę labai daug ir beveik visada jie buvo labai atkaklūs ir žiaurūs. Krikščionys, pavyzdžiui, pradžioje buvo labai persekiojami Romos imperijoje (daugiausia dėl to, kad imperatoriai negalėjo pakęsti jokios opozicijos savo valdžiai, kaip komunistinės diktatūros, šiais laikais); bet kai jų tikyba virto valstybine religija ir gavo valdžios protekciją, tai jie ėmė persekioti "pagonus" ir "heretikus" (kitaip tikinčius). Laikui bėgant, šis persekiojimas netikėlių ir kreivatikių darėsi vis griežtesnis ir žiauresnis. Krikščionys savo religijos priešus kankindavo ir net bausdavo mirtim.

Paskui krikščionys ėmė skelbti karus svetimoms "netikėlių" šalims (Kryžiaus karai prieš mohametonus ir kryžiuočių karai prieš Lietuvą), pagaliau jie ėmė kariauti ir vieni su kitais (protestantai su katalikais, katalikai su protestantais).

Mahometo tikybos išpažintojai taip pat ugnim ir kardu skleidė savo religiją.

Bet niekur ir niekad nevedė karų prieš religiją mokslas.

Gi mokslas nuolatos būdavo puolamas, ir jisai dėl to yra labai daug nukentėjęs. Pats Dr. J. Mačernis prisimena, kad katalikų bažnyčia kovojo prieš Koperniko mokymą, įrodžiusį, jog žemė bėga aplink saulę (o ne saulė aplink žemę, kaip kad buvo skelbiama anksčiau) ir prieš didžiuosius mokslininkus — Giordano Bruno (kuris buvo sudegintas ant laužo!) ir Galileo.

Atsakomybę dėl šitų persekiojimų jisai bando nuimti nuo katalikų bažnyčios ir suversti senovės graikų filosofui Aristoteliui, kuris, girdi, savo klaidingu mokslu suklaidinęs popiežiaus paskirtą teologų komisiją. Bet tai prastesnis pateisinimas, negu Piloto, kuris buvęs "nekaltas", nes nusiplovė rankas, pasmerkdamas Jėzų mirčiai.

Tačiau yra faktas, kad mokslo atstovai niekad tikinčiųjų neterorizavo ir nežudė dėl jų tikėjimo.

Todėl, kaip sakėme, yra teisingiau, kalbant apie konfliktą tarp religijos ir mokslo, statyti klausimą taip: *Ar religija priešinga mokslui?*

Pasaulio sukūrimas pagal Biblią

"Laiškų Lietuviams" bendradarbis įtikinėja skaitytojus, jog viduramžiuose mokslas buvo bažnyčios persekiojamas dėl to, kad teologai nepakankamai atidžiai studijavę šv. Raštą, o perdaug žavėjęsi tokių pagonų mokslu, kaip Aristotelis (įdomu, ar ir popiežiai nežinojo šv. Rašto?). Jisai teigia, kad šv. Raštas visai neprieštaraująs net ir šių dienų mokslui.

"Esama rašytojų", sako Dr. Mačernis, "kurie tvirtina, kad Senojo Testamento Šv. Raštas esąs priešingas mokslui. Pažiūrėkime trupučiuką, ar tai tiesa. Šv. Rašte skaitome, jog tūkstantis mūsų metų Dievo akyse yra tarsi viena diena. Žmogaus matai nėra tie patys, kaip Dievo matai".

Tai visa, ką jisai, žiūrėdamas į Senąjį Testamentą, pamatė. Atrodo, kad jisai bijo pamatyti daugiau.

Gerai, imsime tą jo pamatytą "trupučiuką". Kas Dievui yra viena diena, tai mums esą tūkstantis metų. Turėdami galvoje šitą Dievo matą (mierą), pamėginkime dabar suprasti tai, kas pasakojama Genezies pirmajame straipsnyje (pačioje Biblijos pradžioje).

Tenai pasakojama, kad Dievas sutvėrė dangų ir žemę, padarė šviesą, ir atskyrė šviesą nuo tamsos, ir pavadino šviesą Diena, o tamsą Naktim. Tai buvo pirmoji diena (1, 1-5).

Saulės dar nebuvo. Jos nebuvo nei antrąją, nei trečiąją dieną. Saulę Dievas sutvėrė tik *ketvirtąją* dieną (Žiūr. 1, 14-19).

Vadinasi, tris dienas buvo šviesa, kurią pakeisdavo tamsa, ir po jos vėl ateidavo šviesa — trumpai sakant, buvo dienos ir naktys, *kai dar nebuvo sutverta saulė.*

Šiandien jau kiekvienas pradinės mokyklos vaikas išmano, kad tai negalimas dalykas. Jei saulės nebūtų, tai nebūtų nei dienų, nei naktų.

Jei panaudosime "Dievo matą", kaip mums pataria Dr. Mačernis, ir kiekvieną dieną laikysime tūkstančiu metų, tai bus dar blogiau, nes tada turėsime dienas ir naktis per 3 tūkstančius metų — be saulės!

O betgi Dr. Mačernis turi drąsos tvirtinti, kad Biblija neprieštaraujanti mokslui.

Jei jisai būtų ne tik pažiūrėjęs į Senąjį Testamentą, bet būtų atidžiai jį skaitęs, norėdamas *suprasti,* kas jame parašyta, tai jam tuojau būtų kilęs klausimas: Kaip gi galėjo būti dienos šviesa be saulės?

Galvodamas apie tai, jisai būtų susidūręs ir su kitais keistais dalykais. Štai, tame pat pirmajame Genezies skyriuje pasakojama, kad trečiąją dieną Dievas atskyrė vandenis nuo sauszemio ir liepė augti žemėje žolei, visokiems kitokiems augmenims, nešantiems sėklas, ir medžiams, nešantiems vaisius. Ir žolė bei kiti augmenys augo ir nešė sėklas, o medžiai nešė vaisius (Gen. 1, 9-13). Ir taip tęsėsi, pagal Dr. Mačernio priimtą Dievo matą, tūkstantį metų — kada dar nebuvo saulės.

Argi ir tai neprieštarauja mokslui? Tegu Dr. Mačernis pasikalba su žmonėmis, kurie yra studijavę gamtos mokslus (ypač botanikos mokslą) ir paklausia jų, ar žolė ir medžiai gali augti be saulės šviesos? Jiems atrodys juokinga, kad inteligentas 20-jo amžiaus vidunyje dar gali tokius klausimus statyti!

Jau ir ta Senojo Testamento "tiesa", kad žemė buvo sutverta anksčiau, negu saulė, visiškai prieštarauja mokslui. Kopernikas šitą netiesą sugriovė. Nieku būdu nesuderinamas su mokslu ir pasakojimas, kad Dievas padarė kokią tai tvirtą sieną ("firmament") per vandenis, kuriais buvusi apsupta žemė, atskirdamas juos nuo vandenų viršuje (danguje). Nes jokios sienos tarp žemės ir dangaus nėra; tas "dangaus skliautas", kurį žmogus mato, žiūrėdamas į viršų, tėra tik oras. Stipriausieji žiūronai, per kuriuos galima pamatyti žvaigždes už tūkstančių bilijonų mylių nuo mūsų žemės, nesuranda nė pėdsako kokio nors "skliauto". Tačiau šv. Raštas pasakoja, kad dangaus skliaute Dievas pakabino saulę, mėnulį ir žvaigždes!

Kas sako, kad visa tai neprieštarauja mokslui, tas apgaudinėja save ir kitus.

Tačiau, kaip minėjome, mokslas nedraudžia galvoti ir tikėti, kaip kam patinka. Tai ne jo uždavinys. Jisai stengiasi atskirti *tiesą nuo netiesos* ir parodyti ją tiems, kurie ją *nori* pažinti ir suprasti. O kas jos nenori, nėra verčiamas ją priimti.

KĄ MASKOLIAI NUTILDĖ

Kur dingo senieji Lietuvos komunistai. — Kodėl apie juos negirdėti. — Kokios valdžios Lietuvai norėjo Vincas Kapsukas. — Ką jis rašė apie maskolius.

Komunistų pavergtoj Lietuvoj nieko negirdėti apie buvusius žymesnius lietuvius komunistus. Vieni jų savo raštais paliko pėdsakus; kiti — maskolių komunistų laktose buvo pasistūmėję. Visai pamirštas Aleksa-Angarietis. Jis prieš I-jį pasaulinį karą iš kalėjimų ir katorgos daug rašė įvairiais klausimais "Keleivy", o vėliau komunistų spaudoj. Apie jo likimą visaip kalbama. Kai kas spėlioja, kad jis savo gyvenimo dienas baigė bepročių ligoninėj.

Buvo šaunus ir komunistams daug žadąs Jonas Šepetys. Lietuvių komunistų spaudoj buvo vienas gabesnių laikraštininkų; jis buvo SSSR spaudos agentūros korespondentu ir kartu vertėju iš kitų kalbų. Svetimų kalbų jis mokėjo keletą. Apie jo likimą niekas nežino. Viena aišku — jo gyvųjų tarpe jau senokai nėra.

Rodosi, lietuvių kalba nieko neparašęs, bet rusų kalba vienas iš pirmųjų rašė apie sovietinę teisę teisininkas Pašukanis, likviduotas pirmųjų "čistkų" metais, kai siautėjo prokuroro pareigose Višinskis.

Pajėgus ir darbštus vyras buvo R. Rasikas, "Lietuvos ekonominės geografijos" ir kitų veikalėlių autorius, raudonosios armijos archyvo tvarkytojas. Apie jį tiek žinoma, kad jo gyvųjų tarpe jau seniai nėra. Jis, kaip ir kiti, nesugebėjo įsiteikti maskviniams.

Dingo "be žinios" buvęs mokytojas Jackevičius, dailininkas Palavinskas ir kiti, vienaip ar kitaip lietuvių komunistų tarpe stipriau pasireiškę.

Visiems žinoma, kad du raudonieji lietuviai kariai, buvę aukštų pareigų vyrai Putna ir Ubarevičius sušaudyti kartu su kitais Tuchačevskio byloj. Būtų galima tas liūdno likimo sąrašas dar daugelio kitų lietuvių komunistų pavardėmis papildyti, kurie kartu su bolševikų revoliucija žygiavo. Galima tik viena pasakyti, kad iš ano meto žymesnių lietuvių komunistų iki šių dienų išliko Sniečkus. Tiesa, jo komunistinio veikimo pradžia prasidėjo Lietuvoj. Jis čia kelis kartus pakartotinai sėdėjo kalėjimuose, gal dėl to dar gyvas. Būta jo ir SSSR, bet ten jam praktiškai netėko veikti. Kalbama, kad ir dr. Matulaitis, vienas senesnių lietuvių komunistų veikėjų, iš SSSR kalėjimų dabar atsirado pavergtoj Lietuvoj. Bet jis pats apie save ir kiti apie jį tyli.

Dabar lietuvių komunistų partija Lietuvoj pasilikusi be senesnių buvusių veikėjų. Jų nė vieno praeitis nesiekia rusų bolševikiškos revoliucijos. Jei kas ir yra amžiumi senesnis komunistų lietuvių tarpe, tai tų praeitis nėra susijusi su senesniu komunistų veikimu. Jų politinis veikimas, iki bolševikų okupacijos Lietuvoj, pradėtas kitose srovėse. J. Paleckis, Grigarauskas, Gedvila ir dar kiti reiškėsi liaudininkų tarpe. Pakarklis sukinėjosi pas ateitininkus. J. Šimkus, A. Venclova, Korsakas ir kiti šiaip sau skeryčiojo be vairo ir irklo. J. Žiugžda ir jam panašūs spėjo pasirodyti pas visus.

Rodos, savo mirtimi mirė Vincas Kapsukas-Mickevičius. Bet ir jis pamirštas nudienėj komunistų tramdomoj Lietuvoj. Jei ir jis būtų dar ilgiau pagyvenęs, vargu būtų išvengęs kitų savo bendraminčių likimo. Apie kiekvieną pirmyn žygiuojantį ir aukštyn kylantį komunistą partijos politbiuro pavedimu Saugumo ministerijos atitinkamas skyrius stropiai renka visokeriopas žinias iš jo praeities. Tuo ne tiek norima įsitikinti ar komunistiniu požiūriu tokio praeitis buvo švari, kiek ateičiai apsisaugoti, kad toksai neišvirstų išdaviku susipažinęs su komunistų viršūnių klastu, melu, jų tikraisiais norais. Iš Ispanijos komunistinės revoliucijos laikų išliko gyvi vos du žymesni komunistai, kurie dabar buvusiems savo "mokytojams" iškrėtė didžiulias šunybes. Visi iš Ispanijos pabėgusieji Maskvon komunistai, po tos nelemtos revoliucijos, greitai atsidūrė SSSR kalėjimuose ar priverčiamų darbų stovyklose, ten jie ir žuvo. Iš jų vos du gyvi išliko ir po ilgų metų kalinimo jiems pasisekė pabėgti į laisvuosius vakarus. Dabar vienas ir kitas drąsiai drebia komunistams į akis teisybę.

(Bus daugiau)

— Savo auka palengvink senelių sunkias tremties dienas!

ALGIRDAS MARGERIS (Tęsinys)

SAULĖS RŪSTYBĖ

(Ištraukos iš spausdinamo "Saulės Rūstybės" romano)

ANTROJI DALIS

XII.

— Kai Babelio miestą su žeme sulygino asiriečiai, tai tik po 100 metų atstatė jį garsusis Babilonijos karalius Nebuchadnezaras. Jis pastatė jį ketvirtuotą ir apvedė tokia baisiai augšta ir stora siena, kad visi labai stebėdavosi į ją žiūrėdami. Bet dar labiau jie stebėdavosi paties miesto didybe ir galybe, kurią visai majestotiškai kėlę į padanges labai dideli, augšti ir gražūs mūrai bei rūmai. Prie to dar labai stebuklingai puošė jį visada žali ir žiedų bangomis banguoją parkai ir *kabantieji sodai,* kurie tik vieni tokie ir tebuvo visoje žemėje, ir žmonės kitaip jų nevadindavo, kaip tik *didžiausiu stebuklu.* O augštoji, puošnioji maldykla, kurios grožiu ir dieviškąja didybe labai rūpinosi pats karalius Nebuchadnezaras, nes ją statė savo dievui Bel-Mardukui, buvo net 625 pėdas iššokusi į dangų. Dar ir šiandien, po 2600 metų, tos maldyklos griuvenos stovi iškilusios 200 pėdų į debesis — tokia augšta krūva jų bestūkso. Ir žydų rabinai, kuriuos karalius Nebuchadnezaras ištrėmė iš jų žemės 585 metais prieš Kristų sykiu su tūkstančiais jų tautiečių ir išlaikė vergijoj 56 metus, įterpė į savo visų išminčių išminties knygą, vadinamą Biblija, pirmąja laida pasirodžiusią, rodos, 850 metais prieš Kristų, štai kokią gražią legendą: "Visoje žemėje žmonės kalbėjo tiktai viena kalba. Ir atsitiko taip, kad jie keliaudami iš rytų surado šinaro žemę ir joje apsigyveno. Ir jie susitarė gaminti plytas ir vartoti jas statybai vietoj akmenų. Taipgi jie susitarė statyti miestą ir bokštą, kurio viršūnė dangų siektų. Ir Dievas atėjo iš dangaus pažiūrėti to miesto ir bokšto, kurį jo vaikai statėsi, ir jis sakė jiems: 'Visi žmonės tik vienos giminės tėra, ir visi jie kalba tik viena kalba. Ir štai ką jie daro! Užsidegę savo puikybe nori dangų pasiekti! Todėl reikia sumaišyti jų kalbą, kad jie vieni kitų nesuprastų ir pasiskirstytų po visą žemę'." Na ir sumaišė Dievas jų kalbą taip, kad jie vieni kitų daugiau visai nebesuprato, bokšto nebestatė ir pasiskirstė po visą žemę.

— Čia labai įdomu, nors ir juokinga, — šypsojosi mergaitė, o aš džiaugiausi, kad savo pasakojimu padariau jai ir debesį, ir žaibus tuo tarpu visai nebaisius.

— Legendos, Aldute, visos labai įdomios, nes jos nestabdo žmogaus vaizduotės ir nesunkina jo humoro sparnų. Bet iš tikrųjų ta Šinaro žemė buvo Babilonija, tas miestas, kurį išpuikėję rytiečiai statėsi, Babelis, o tas bokštas — dievo Bel-Marduko augštoji, puošnioji maldykla. Bet Biblijos rašytojai, matyti, labai mėgdami legendas ir bendrai vaizduotės senas dailenybes, aprašė tik vienos giminės visoje žemėje tymą, kalbos sumaišymą ir dėl to visko žmonių pasiskirstymą po visą žemę.

— Bet klausyk, dėduk. Jeigu ne legendos, fantazija, poezija, anekdotai ir bendrai grožinės literatūros deimančiukai, tai kas gi Bibliją belaikytų Šventu Raštu, kaip šiandien? Sakytų, kad ji yra žydų tautos istorija, kaip ir visų kitų tautų istorijos, ir tiek. Tik, žinoma, daug fantastiškesnė, romantiškesnė ir, — stabtelėjo ji, — patrauklesnė, — norėjau pasakyti, dėduk.

— O dabar ji šventa knyga, — pasakiau, nes Biblija visada man buvo labai brangi ir miela knyga su savo legendomis, fantazija, poezija ir meile, apie kurią Biblija pasako labai atvirai, teisingai ir gražiai, šitaip: "Meilė yra stipri kaip mirtis; pavydulys žiaurus kaip kapas. Vandenų vandenys negali meilės užgesinti, nei potvynių potvyniai jos paskandinti".

— Jei mudu čia ir nuskęstume, tai mudviejų meilė... — nebaigė ji, matyti, turėdama galvoje tas pačias Biblijos mintis apie meilę, kaip ir aš, tik staiga pakilo iš galo valtelės, atsisėdo šalia manęs, paėmė iš mano rankos irklą ir labai jautriai tarė:

— Paskubėkime, dėduk! Jau nebe vėjas, bet audra, audra! Ir čia taip baisiai nyku.

— Čia kaip dievo Ozirio požemių karalystėje, vaikeli, dievo karalystėje, — juokiausi, lyg tikrai žinodamas ir tikėdamas, jog visi pavojai daugiau klauso juoko, negu baimės.

— Skubėkime! Mudu čia pražūsime! — ji, matyti, visai kitaip galvojo ir tikėjo. — Skubėkime! — jaudinosi ir taip smarkiai irklavo, kad išmušė mano irklą iš sutartinės, ir valtelė krypo vienon pusėn.

— Aldute, palengviau. Tu trukdai, stabdai. Duok man vienam irkluoti.

— Ne, ne!

— Mudu jau visai netoli trobelės ir mašinos.

— Aš bijau... — pradėjo ji visa tirtėti.

— Ko gi?

— Krantai — medžiai griūva ant mudviejų!

— Aldute. Jie supasi nuo vėjo. Supasi kaip kūdikiai motinų rankose. Naktis nori juos užmigdyti, tai paprašė vėjo, kad pasuptų, paliūliuotų.

Ji grįžtelėjo atgal ir sušuko:

— Bėkime! Didelis, kaip kalnas, mudu atsiveja! Jo akys ugninės! Jo akys ugninės!

— Vaikeli. Tai sala, prie kurios mudu buvome dieną sustoję ir valtelę prisirišę. Sala, augštų medžių augštai iškelta, tai tau atrodo, kad kalnas.

Ji vėl grįžtelėjo.

— Ugnies akys, ugnies akys mudu varsto!

— Aldute. Tai žuvininkų žiburiai, tik žiburiai, nes daug čia jų naktimis žūklauja. Tik dabar ne jie žuvų pagauna, bet vėjas ir lietus juos pagavo, — bandžiau juoktis.

— Skubėkime! Greičiau! Greičiau! — nesidavė ji raminama ir juokinama.

O lietus pylė, pylė! Jo srovės buvo kaip upelių, tik stačios, ne gulsčios. Todėl ir sakiau:

— Džiaukis, Aldute, kad taip smarkiai lyja, taip gražiai lyja, a-a, — atsidusau visomis krūtinės ir širdies gelmėmis. — Tokia gausybė dangaus eliksiro, nuo kurio tuoj atsigaus — atsigaus žalumu, gaivumu ir džiaugsmu — vasarojus, medžiai ir gyvuliai. Ak, ir gėlės, gėlės, kurias tu taip be galo myli, Aldute!

Ji tylėjo, tarsi sušalusi žemė, nieko nekalbėjo, nesakė. Tik irklavo su tokiu neribotu smarkumu, kad man atrodė, jog ją visą varsto baisios baimės jėtys. Kitaip juk ji nebūtų galėjusi turėti tokios didelės, tokios vyriškos jėgos. Bet dabar ji turėjo. Aš atsilikau. Ji mane pralenkė irklo kirčiais.

(Bus daugiau)

A. GINTNERIS — Laisvoji Tribūna

KULTŪRINĖ SVETIMOTERYSTĖ

(Kelios pastabos dėl J. Kreivėno str. "Dance Macabre")

Neseniai "Draugo" 291 Nr. tilpo J. Kreivėno str., kuriame kalbama apie komiškai — tragišką moterėlę, zyziančią musę ir profesionalinį Dono kazokų chorą. Tenai moterėlė verkė dėl nemokėjimo kalbos savo jausmus išreikšti, muselė — dėl artėjančio rudens ir jai gresiančio voratinklio, o J. Kreivėnas — dėl konkurencinio choro Chicagoje, kuris galėtų jo vedamą chorą visai sugriauti...

Nenorėčiau laiko gaišinti ir savo pastabas reikšti. Tai mažas reikalas ir dar mažesnis tikslas. Kai aš pažymėjau kazokų choro pasisekimą studentų tarpe, turėjau vieną tikslą: lietuviams reikėtų daugiau bendradarbiauti su savo kaimynais tremtiniais, vieno likimo draugais, pradedant kultūrinėje meno srityje. Tai lietė ukrainiečių tautą ir kazokų chorą. Tačiau J. Kreivėnas labai piktai ir pajuokiančiai sutiko mano paprastus ir širdingus žodžius. Atrodo, kad aš lyg būčiau išganęs J. Kreivėno daržą! Tačiau tenai nebuvo paliesta jokia muzikos sritis, o tik pažymėta, kad kazokų choras gražiai giedojo, dainavo ir šoko. Žmonės kalbėjo, kad gražiai atrodė kazokų uniforma, kuri žiūrovams darė malonų įspūdį. Tą patį būtų pasakę studentai amerikiečiai ir apie lietuvių tautinius rūbus, jei jie juos tenai būtų matę. Neturėjau tikslo rašyti ir istorijos ar geografijos vadovėlio, todėl nėra reikalingos studijos ir patikslinimai. Tų tautų ribas nustatys politikai ir konferencijos. Todėl atrodo, kad šita vieta buvo parašyta tik tam, kad mane galėtų geriau pakritikuoti ir tiksliau nustatyti "menkystės" ir "ignoranto" sąvokas.

Mūsų vieta kitų tautų tarpe

Wilson Junior College Auditorijoje sėdėdamas galvojau, kad lietuviški chorai gražiai dainuoja ir šokėjai puikiai šoka kaip tikri profesionalai artistai. Tokios mintys ir palyginimai gavosi žiūrint, kai šimtai studentų buvo patenkinti ir trukšmingai plojo. Atrodė, kad tikrai taip pat plotų Chicagos "Dainavai", Toronto "Varpui", Clevelando "Čiurlioniui" ir kitiems lietuvių chorams, jei ten jie pasirodytų. Žiūrovams tikrai patiktų lietuviški tautiniai rūbai, kanklės ir gražūs šokiai. Turime daug progų ir galimybės savo meną parodyti svetimtaučių tarpe, tik reikia daugiau noro ir bendradarbiavimo dvasios. Tačiau J. Kreivėnas sako, kad tai visai nereikalinga. Tuomet pasireikštų konkurencija, atneštų svetimos dvasios ir parodytų tik rytų tautų kaukazišką jovalą! Tačiau jisai kitu sakiniu pataria reikšti kitų tautų kūrybai pagarbos ir respekto, bet vėl tą pačią mintį baigdamas, savo teigimą paneigia. Todėl klausytis pasaulinio garso kūrinių, jei jie nėra lietuviški, pagal J. Kreivėną jau yra nuodėminga kultūrinė svetimoterystė!

Kovokime su tikruoju priešu

Man atrodo, kad priešų nereikia ieškoti ten, kur jų nėra. Nereikia ir skaitytojų tarpe kelti tokius jausmus ir žadinti jų emocijas, kaip gąsdinant enkavedisto dainomis, kazokų bizūnu ir etnografiniu jovalu! Reikėtų atminti, kad kazokų choro dalyviai yra tokie pat tremtiniai kaip ir pats J. Kreivėnas, tik su mažu skirtumu: jie tremtį kenčia jau virš 30 metų, o J. Kreivėnas sulaukė tik vieną dešimtmetį. Pasikeitė laikai ir Ukraina su Kazokija, kaip Lietuva, Latvija ir Estija, kartu kovoja dėl savo tėvynės laisvės. Todėl vadinti Kaukazo tautų meną entnografiniu jovalu gali tiktai minėtų tautų priešas arba žmogus, kuris nieko nenusimano apie kitų tautų meną. Tikrai J. Kreivėnas būtų geriau padaręs, jei būtų pradėjęs kovą su tikruoju priešu, kuris yra jo gyvenamoje apylinkėje. Tenai savaitgalius praleidžia daugelis tremtinių. Ir ten vyksta ne tik kultūrinė svetimoterystė, pagal J. Kreivėno terminą, bet rodomas ir viešai platinamas komunizmas, tik pridengtas dainos ir šokio vardu. Visi piktinasi ir niekas nieko nesako ir nedaro. Nereikia pamiršti ir kitos salės, kurioje dainuojama sovietiškos dainos lietuvių ir rusų kalbomis.

Taigi J. Kreivėnas šaudo žvirblius iš patrankų, kai didieji paukščiai laisvai suka lizdus pačioje lietuvių širdyje — Chicagoje.

Rockford, Ill.

Šauniai sutikome Naujuosius Metus

Besibaigiant seniesiems metams, gamta pakeitė savo veidą ne tik Rockfordo apylinkėje, bet ir kitose vietovėse. Žemė užsiklojo 10 colių sniegu. Vietomis susisiekimas buvo suparalyžuotas, nes rogučių ir arkliukų niekas mūsų tarpe neturi. Tad daug kam į darbą tekdavo važiuoti, įsidėjus kastuvą į automobilį. Kartais tokia kelionė vietoj 20 minučių užtrukdavo 2 valandas ar net ilgiau.

Bet nežiūrint to, Naujuosius Metus vietos lietuviai sutiko naujajame Lietuvių Klubo name. Ta proga tenka padėkoti klubo direkcijai už sumanumą ir darbštumą, kurį ji parodė, paruošdama vietą automobiliams pastatyti. Sniegas nuo sklypo ir nuo gatvės buvo nuvalytas anksčiau, negu miestas tai padarė. Suvažiavę į Naujųjų Metų sutikimą svečiai maloniai nustebo, kai pamatė, kad nereikia kastuvų vartoti. Todėl visi gerai jautėsi ir linksminosi.

Svečių susirinko apie 400. Didžioji salė ir apatinės patalpos buvo pilnos jaunimo. Senesniųjų lietuvių nedaug tesimatė. Vieni, matyt, pabijojo sniego, o kiti namuose Naujųjų Metų laukė.

Jokios ypatingos programos nebuvo. Muzika grojo nuo 9 val. vak. iki 2 val. ryte. Stalai buvo sustatyti pasieniais, o salės vidus buvo paliktas šokikams. Iš narių ir iš jų draugų įėjimo pajamos nebuvo įmamos. Valgiai ir gėrimai nebuvo brangūs, tad svečiai jautėsi, kad nėra išnaudojami.

Lietuvių Kultūros Draugijos naujasis pirmininkas Kaz. Makauskas visus susirinkusius pasveikino Naujųjų Metų proga, palinkėdamas jiems laimės. Svečiai buvo apdovanoti žibančiomis kepurėmis ir birbynėmis. Visi džiaugėsi, kad Naujieji Metai sutinkami puikiose nuosavose patalpose.

Svečiai išsiskirstė tik apie 3 val. ryte. Mat tas laikas buvo nustatytas miesto valdžios. Kiek girdėjau, visi laimingai pasiekė savo namus. —Žvalgas

Cleveland, Ohio

Artėja specialus čiurlioniečių koncertas amerikiečiams

Milijoninis Clevelandas turi įvairų bei įdomų meno gyvenimą. Į jį geru ir šauniu vardu yra įkopęs Alfonso Mikulskio vadovaujamas "M. K. Čiurlionio" meno telkinys. Jau daug kartų ir su labai geru pasisekimu čiurlioniečiai yra koncertavę amerikiečiams. Meniniu pajėgumu jie yra sužavėję amerikiečius.

Dabar čiurlioniečiai yra amerikiečių vėl užkviesti koncertuoti vasario 12. Tai bus specialus koncertas tik amerikiečiams.

Clevelandiškiai Čikagai parodys "Žiurkių Kamerą"

Keletą kartų Clevelande ir gruodžio pradžioje Akrone su gražiu pasisekimu parodyta dabartinį bolševikmetį Lietuvoje vaizduojanti J. Griniaus drama "Žiurkių Kamera".

Sausio 15 Clevelando teatralai su režisieriumi Vladu Braziuliu atvyks į Čikagą ir Sokolų salėje parodys "Žiurkių Kamerą".

Tai graudus skaudžios tikrovės veikalas. Įdomus turiniu ir gerai rodomas. Leo

* * *

Teatro ugdymui

Lietuviškojo teatro meno reikalais besirūpinanti ponia Julija Chaleckienė sudarė savo bute jaukią progą susitikti šia sritimi besidomintiems.

Dalyvavo dramos studijai vadovaująs teatralas Vladas Braziulis, vilniškis veikėjas Stasys Lazdinis su ponia, žurnalistas Jonas Leonas su ponia ir kiti.

Pasitarus ir pasikalbėjus lietuviškojo teatro ugdymu, solistė Sofija Leonienė padainavo, o Vl. Braziulis parodė savo kūrybinių sugebėjimų.

J. Chaleckienės sūnus, atitarnavęs Amerikos kariuomenėje, medicinos mokslus studijuoja Vokietijoje.

Žurn. J. Antanaitis įsikūrė Clevelande

Ilgesnį laiką gyvenęs Waterburyje ir ten judriai dalyvavęs lietuviškajame gyvenime žurnalistas Jonas Antanaitis nuo prėjusios vasaros gyvena Clevelande ir čia įsijungia į lietuvių kultūrinę veiklą. Rt.

TAUPYKITE

Chicagos Stipriausioj Taupymo Įstaigoj

TURTAS - - - - - - - $50,000,000.00
ATSARGOS FONDAS - - $4,000,000.00

JUSTIN MACKIEWICH, President and Manager

ĮSTAIGOS VALANDOS: Kasdien, įskaitant šeštad., nuo 9 val. ryto iki 4 p. p. Ketvirtadieniais nuo 9 val. ryto iki 8 val. vakaro. Trečiadieniais visai neatidaroma.

Standard Federal Savings
AND LOAN ASSOCIATION OF CHICAGO
4192 ARCHER AVE., CHICAGO 32
(Archer Ave. at Sacramento)
PHONE: VIrginia 7-1141

TOYLAND

$25,000.00 vertės žaislų turi būti išparduota nežiūrint kainos. Gražios lėlės, arkliukai, vežimukai, cadillakai, bycikliukai, meškiukai, įvairūs žaislai: staliukai, kėdės. Už vaikams žaislus jus mokėsite mažiau kaip pusę kainos.

BUDRIK'S TOYLAND
ŽAISLŲ KRAUTUVĖ
3241 South Halsted Street

LIETUVIAI AKIŲ GYDYTOJAI

DR. G. SERNER
LIETUVIS AKIŲ GYDYTOJAS
25 metų patyrimas
Tel.: YArds 7-1829
Pritaiko Akinius Kreivas Akis Ištaiso.
Ofisas ir Akinių Dirbtuvė
756 WEST 35th STREET
Valandos: nuo 10 iki 2, nuo 6 iki 8
Trečiadieniais tik susitarus.
Šeštadieniais nuo 10 iki 3 val. popiet

Dr. Kazimieras
MICHEL
Optometristas - Orthoptistas
Gydo nusilpusias ir nervuotas akis. Egzaminuoja akis ir pritaiko akinius. Išgydo kreivas akis be operacijos. Įdeda netikrą — artificialę akį pagal sveiką. Praktikuoja per 39 metus. Kalba lietuviškai.
4654 SO. ASHLAND AVENUE
Telefonas: YArds 7-6616
Nuo 9:30 val. ryto iki 8 val. vakaro. Geras patarnavimas.

DR. S. VAITUSH, Opt.
Palengvins akių įtempimą, kuris esti priežastimi galvos skaudėjimo svaigimo arba aptemimo, nervuotumo, skaudėjimo, akių karščio Atitaisau trumparegystę ir toliregystę. Prirengiu teisingai akinius Visuose atsitikimuose egzaminavima daroma su elektra, parodančia ma žiausias klaidas. Speciali atyda kreipiama į mokyklos vaikus.
VALANDOS:
Nuo 10:30 ryto iki 7:00 vakaro.
Šeštadieniais iki 4 val. vakaro.
Trečiadienį ir sekmadienį uždaryta
4712 S. ASHLAND AVE.
YArds 7-1373

NESUGAIŠK BRANGAUS DARBOLAIKIO DĖL
PEČIŲ GĖLOS
Greitai palengvinkite įkyrų nugaros raumenų skausmą vartodami Johnson's Back Plaster — beveik taip kaip nešiodami šildančią paduškėlę. Plasteris atveda šildantį gaivinantį kraują į skausčančią vietą, sustiprina pailsusius raumenis. Gaunamas visose aptiekose.

Pirmas įvykis

Garsus šveicarų laikrodžių fabrikas CYMA išleido nepaprasto grožio ir gerumo laikrodžius, apie kuriuos reiktų daug rašyti, bet vistiek viską negalima pasakyti. reikia pamatyti pas J. KARVELĮ, 3322 South Halsted Street, Chicago, Ill. Telefonas: YArds 7-0677.

P. S. Reikalaukite katalogų, siunčiama į visas pasaulio šalis. (Sk.)

Norime, kad Naujieji Metai atneštų daug laimės visiems mūsų draugams ir klientams.

ELSTON - KEDZIE
Currency Exchange
Louis Hofmeister, sav.
3547 NO. ELSTON
JUniper 8-8709

Aleksas Brinas
GENERAL CONTRACTOR
- Naujų namų statyba
- Namų remontavimas
- Vidaus įrengimai
- Garažų statyba

20 metų patyrimas
Greitas ir sąžiningas darbas
4339 S. Hermitage Ave.
FR 6-3922 LA 3-9719

1% BONAS EXTRA UŽ SANTAUPAS

Pradedant naujus 1955-tus metus, CHICAGO SAVINGS AND LOAN ASSOCIATION įsteigia **NAUJĄ BONŲ SKYRIŲ.** Šiame skyriuje, be mūsų nuolatinio aukšto dividendo, taupytojas dar gaus iki 1% extra bonusą. Ypatingai šis skyrius taikomas ir skiriamas vaikams bei jaunuoliams. Bet suaugusieji taip pat yra kviečiami juo pasinaudoti.

Kviečiame tėvus atidaryti bonų sąskaitą savo vaikams pačioje jų jaunystėje. Paaugusius atsiveskite į mūsų raštinę. Supažindinkite juos su taupymo svarba. Tegu jie patys, Jūsų priežiūroje, tvarko savo taupymo reikalus. Tai bus geriausia ateities dovana, kokią galite duoti savo vaikui. Jei norite platesnių informacijų, tai pašaukite arba patys atsilankykite į mūsų raštinę. CHICAGO SAVINGS yra pirmoji taupymo bendrovė visoje pietinėje miesto dalyje, kuri yra atidariusi tokį svarbų taupymo skyrių.

Padėkite taupomus pinigus į šią progresyvę, tvirtą — su viršum 14½ milijonų dolerių — taupymo bendrovę, kurioje visi indėliai yra apdrausti iki $10,000.00... Kur norimi pinigai taupytojams yra išmokami pagal pareikalavimą ir kur be pertraukos duodamas aukštas dividendas.

Indėliai padėti iki 15-tos šio mėnesio dienos gaus dividendą už pilną mėnesį.

VALANDOS: Pirmadieniais nuo 12 iki 8 val. vakaro. Antradieniais ir Penktadieniais nuo 9 iki 4 valandos po pietų. Ketvirtadieniais nuo 9 iki 8 val. vakaro. Trečiadieniais uždaryta visą dieną. Šeštadieniais nuo 9 ryto iki 2 val. po pietų.

CHICAGO SAVINGS AND LOAN ASSOCIATION
6234 SO. WESTERN AVENUE — JOHN PAKEL, Prezidentas — Telef.: GRovehill 6-7575

Tel.: PRospect 8-1717
DR. S. BIEŽIS
GYDYTOJAS IR CHIRURGAS
3148 WEST 63rd STREET
Val.: kas dieną po pietų 1-3; vak. 7-8, tiktai antradieniais ir penktadieniais. Trečiad. ir sekmad. ofisas uždarytas.
Rez.: 3241 WEST 66th PLACE
Phone: REpublic 7-7868

Ofiso telef.: VIrginia 7-0036
Rezidencijos: BEverly 8-8244
DR. T. DUNDULIS
GYDYTOJAS IR CHIRURGAS
4157 ARCHER AVENUE
Ofiso valandos:
Nuo 2—4 ir nuo 6—8:30 val. vakaro.
Šeštadieniais nuo 2 iki 4 po pietų.
Trečiadieniais pagal sutartį.

DR. STRIKOL
GYDYTOJAS IR CHIRURGAS
4645 SO. ASHLAND AVENUE
Ofiso valandos: nuo 2—4 ir 6—8; Ser., Subat. ir Nedėl. tik susitarus.
Ofiso telefonas: YArds 7-4787
Namų telefonas PRospect 6-1930
Jei neatsilieps viršutiniai telefonai, šaukite MIdway 3-0001

DR. BRUNO J. ZUBRICK'AS
GYDYTOJAS IR CHIRURGAS
2951 WEST 63rd STREET
(netoli Sacramento Ave.)
Valandos: 2—4 po pietų ir 7—9 vak., trečiad. ir sekmad. pagal susitarimą.
Telefonas: HEmlock 4-7899
Namų tel.: HIlltop 5-2557

DR. JUZE AGLINSKAS
GYDYTOJA IR CHIRURGĖ
Vaikų ir Moterų Ligos
5159 SO. DAMEN AVENUE
Medicine and Surgery Building
Valandos: Pirm. 10-4, antr. 10-1 ir 6-9, treč. 10-4, penkt. 10-1 ir 6-9, šešt. 10-12
Ofiso: PR 6-7800 — Namų TR 4-1765

Dr. Kęstutis Aglinskas
GYDYTOJAS IR CHIRURGAS
2300 WEST 51st STREET
Val.: Pirm. ir antr. 10—12, ketv. ir penkt. 6—8 p. p., treč. ir šešt. pagal susitarimą.
Telef.: ofiso PRospect 6-1795
Rezid.: TRiangle 4-1765

DR. PETER BRAZIS
PHYSICIAN AND SURGEON
2434 WEST 71st STREET
CHICAGO, ILL.
Telefonai:
Ofisas: HEmlock 5-4849
Rezidencija: HEmlock 4-2324
OFISO VALANDOS:
Pirmad., Ketvirt. ir Penktadienį nuo 1-4 ir 7-9, Antrad. nuo 1-5, Trečiad. ir Šeštadienį tiktai susitarus.

Tel.: YArds 7-3526 — YArds 7-7410
DR. G. J. BYLAITIS
Nervų, vidaus ir vaikų ligos
Val.: antr., penkt. 7 iki 8:30 P. M. Šeštad. 12:30 iki 1:30.
Kitomis dienomis tik susitarus
DR. J. G. VALAITIS
Val.: kasdien 6:30-8:30, šešt. 4-6.
4038 SO. ARCHER AVENUE

Tel. ofiso: VI 7-0600; rez.: VI 7-7303
DR. BR. GAIŽIUNAS
GYDYTOJAS IR CHIRURGAS
4055 ARCHER AVENUE
(Kampas Archer ir California Ave.)
VAL.: 2—4 po pietų ir 6—8 vakare, šeštadieniais 2—7 p.p., išskyrus sekm.

Telef. ofiso: LAfayette 3-1707
Rez.: FIllmore 3-8614 (Maywood, Ill.)
DR. S. GEŠTAUTAS
GYDYTOJAS IR CHIRURGAS
Spec. širdies, vidaus ir vaikų ligos.
4055 SO. ARCHER AVE.
(kampas Archer ir California Ave.)
Valandos: antr. ir ketv. 6-8 po pietų. Šeštadienį 2-4 po pietų.

Rezid. telef.: STewart 3-4511
Ofiso telef.: YArds 7-1166
DR. J. GUDAUSKAS
GYDYTOJAS IR CHIRURGAS
756 WEST 35th STREET
Kampas Halsted ir 35-tos gatvės.
Valandos: 1-4 p. p. ir 6:30-8:30 val. kasdien. Trečiadieniais uždaryta. Šeštadieniais nuo 1 iki 4 po pietų.

Rezid. telef.: INterocean 8-8732
Ofiso telef.: INterocean 8-7654
DR. K. GUDAITIS
GYDYTOJAS IR CHIRURGAS
Chirurgija ir moterų ligos
10756 SO. MICHIGAN AVE.
Antradieniais nuo 7 iki 9 vakaro
Šeštadieniais nuo 9 iki 12 prieš piet ir nuo 1 iki 5 po pietų.

DR. A. JENKINS
PHYSICIAN AND SURGEON
(Lietuvis Gydytojas)
2500 WEST 63rd STREET
Ofiso val.: kasdien nuo 2—4 po pietų ir 7:30—9 vakaro.
Trečiad. ir šeštad. uždaryta.
Ofiso Telef.: PRospect 6-3838
Rezid. Telef.: REpublic 7-9199

GRovehill 6-1595
Dr. Aldona A. Juska
AKIŲ LIGŲ SPECIALISTĖ
IR PRITAIKO AKINIUS
Valandos: 9-12, 7-9 pagal susitarimą, Išskyrus trečiadienius ir šeštadienius.
2422 W. MARQUETTE ROAD

Tel. ofiso GR 6-4322. Rez. HI 5-2626
DR. JOSEPH W. KADZEWICK
(LIETUVIS)
GYDYTOJAS IR CHIRURGAS
Priėmimo valandos tiktai susitarus: nuo 2 iki 4 v. p. p. ir nuo 7 iki 9 vak., išskyrus trečiadienius.
MANOR MEDICAL ARTS BLDG.
6400 SO. KEDZIE AVE.

Ofiso ir buto telef.: OLympic 2-1381
DR. F. V. KAUNAS
GYDYTOJAS IR CHIRURGAS
1407 SO. 49th COURT, CICERO
Kasdien 10-12 val. ryto ir 5-8 val. vak. Šeštad. 10-2 ir trečiad. tik nuo 10-12.
Butas: 1832 So. 49th Court, Cicero

— Mažieji lietuviukai tremtyje nori mokytis. Padėk jiems savo auka!

Ofiso telefonas: LAfayette 3-3210
Jei neatsiliepia šaukite KEdzie 3-2868
Dr. Emily V. KRUKAS
GYDYTOJA IR CHIRURGĖ
4146 SO. ARCHER AVE.
Val.: kasdien po pietų nuo 12—2:30
Daily afternoons.
Vakarais: pirmad., antrad., ketvirtad. 6—8:30. Trečiadieniais tik susitarus.

Telef.: Ofiso ir buto OLympic 2-4159
DR. P. KISIELIUS
GYDYTOJAS IR CHIRURGAS
1435 So. 49th Ct., Cicero, Ill.
Kasdien 1-3 val. ir 6-8 val. vakaro.
Šeštadieniais 12-2 val. ir 3-5 v. v.
Butas: 1526 So. 49th Ave., Cicero, Ill.

Dr. A. Valis - Labokas
GYDYTOJAS IR CHIRURGAS
Spec. Moterų Ligos
3267 SO. HALSTED STREET
Telefonas: DAnube 6-1125
Valandos: 1-4 ir 6-8 vakaro.
Šeštadieniais 1-4 val. po pietų.

Telefonai: Ofiso GRovehill 6-5399
Rezidencijos: PRospect 6-4732
DR. A. MACIŪNAS
GYDYTOJAS IR CHIRURGAS
Spec. chirurginės ligos
2423 WEST 63rd STREET
(kampas 63rd ir Artesian)
OFISO VAL.: 2-4 ir 6-8 val. po pietų kasdien. Šeštadienį 2-4 val.
Trečiadieniais ir sekmad. uždaryta.

DR. EDWARD B. MURAUSKAS
GYDYTOJAS IR CHIRURGAS
OFISAS:
2750 WEST 71st STREET
(prie California Ave.)
Valandos pagal susitarimą.
Ofiso telefonas: GRovehill 6-1321
Jei neatsiliepia VIncennes 6-3900

DR. CONSTANCE O'BRITIS
PHYSICIAN AND SURGEON
2408 WEST 63rd STREET
Tel.: HEmlock 4-5524
Hours by appointment only.

Buto telefonas: EUclid 6-2806
Ofiso telefonas: OLympic 6-0558
DR. L. PETRAUSKAS
DANTŲ GYDYTOJA
1405 So. 49th Court, Cicero 50, Ill.
Kasdien 10-12 prieš piet, 2-4 po piet, 6-9 vakaro; šeštadienį 9-1.

Tel. offiso CLliffside 4-2896
Res. LAfayette 3-1172
DR. P. STRIMAITIS
GYDYTOJAS IR CHIRURGAS
1724 West 47th Street
(kampas 47 & Hermitage)
Priėmimo val. 2-4 ir 6-9 val. p. p. šešt. 2-6 v. p. p. išskyrus sekmadienius

Telefonai: ofiso CLiffside 4-0253
Rezidencijos: YArds 7-6388
DR. A. Z. ŠAULYS
GYDYTOJAS IR CHIRURGAS
4645 S. ASHLAND AVE. (kamb. 211
Pirm., Antr., Ketv. ir Penktad. 6:30—8:30 val. vak. Šeštadieni 2—4 v. p. p.

Dr. Fl. Tallat-Kelpša
Dr. E. Tallat-Kelpša
GYDYTOJAI IR CHIRURGAI
MARQUETTE PARKO OFISAS:
2656 WEST 63rd STREET
(kampas Washtenaw ir 63rd St.)
Kasdien 3-5 ir 6-8, treč. ir šešt. tik 3-5.
Tel.: PRospect 6-8548
Cicero ofisas: 5002 West 16th Street
Kasdien 1-3 ir 6-8:30, šešt. 11-1, ir 2-4. šeštadienį 11—1.
Telef.: TOwnhall 3-0959
Namų telef.: HEmlock 4-7080
Kitu laiku tik susitarus.

DR. VYT. TAURAS-TUPČIAUSKAS
GYDYTOJAS IR CHIRURGAS
Bendra praktika, spec. Moterų ligos
Ofisas ir rezidencija: 2410 W. 51st St.
(antras namas nuo Western Ave.)
Ofiso ir rezid. telef. PRospect 8-1223
Ofiso val.: Pirm. 8—10 v. v. Antr., Treč. ir Penkt. 6—9 v. v. ir Ketv. ir Šešt. 2—4 v. p. p.

DR. V. P. TUMASONIS
GYDYTOJAS IR CHIRURGAS
CHIRURGINĖS LIGOS
Ofiso telef.: HEmlock 4-2123
6255 SO. WESTERN AVENUE
Rezid. telef.: PRospect 6-8484
Val.: 2-4 po pietų ir 7-9 vak. Šetad. 2-4 po pietų. Treč. ir sekm. uždaryta.

Tel.: ofiso ir rez. PRospect 6-9400.
Dr. Ona Vaškevičius
(VAŠKEVIČIŪTĖ)
GYDYTOJA - CHIRURGĖ
6248 SO. KEDZIE AVE.
Val.: kasdien nuo 1-3 popiet ir nuo 6-8 val. vakaro; šeštad. 1-4 popiet; trečiad. ir kitu laiku tik susitarus.

Tel.: ofiso VI 2-1581, rez.: VI 2-0742
DR. V. VILEIŠIS
GYDYTOJAS IR CHIRURGAS
802 WEST 31st STREET
(kampas Halsted ir 31-os gatvių)
Priėmimo valandos: 2-4 ir 6-8 val.
Šeštadieniais 2-4 val. po pietų.
Sekmadieniais uždaryta.

P. ŠILEIKIS, O. P.
Orthopedas - Protezistas
Aparatai - Protezai, Med. Bandažai. Spec. pagalba Kojoms (Arch Supports) ir t. t.
VAL.: 9-4 ir 6-8. Šeštadieniais 9-1.
ORTHOPEDIJOS TECHNIKOS LAB.
1911 W. 59th St., Chicago 36, Illinois
Tel.: PRospect 6-5084

KITATAUČIAI GYDYTOJAI

Dr. C. M. Liestenfeltz
CHIROPRACTOR - PHYSICIAN
515 Broadway — Gary, Indiana
Phone GAry 3-0717
35 years experience
Hours: Daily till 9:00 p. m.

Kas NAUJIENŲ nėra lietęs.
Dar ne pilnai apsišvietęs,
O NAUJIENŲ tiesos žodis

IŠ CHICAGOS IR APYLINKIŲ

Pagavo priemiesčio vagį

A. Rivera, 25 S. Whipple, turtingo River Forest priemiesčio kišenvagis, pagaliau buvo pagautas.

Jis nuo gruodžio 1 d. buvo spėjęs aplankyti eilę priemiesčio liuksusinių namų ir susirinkti $10,500. Rivera buvo gavęs kišeninio bandito vardą, nes teimdavo tai, kas tilpdavo jam kišenėj. Paprastai jis savo automobilį pasilikdavo ties Chicago ir Harlem, o pats, slapstydamasis už krūmų, lankydavo priemiesčio namus ir gerai ten pasišienaudavo. Paskutinį kartą jis ir pagautas buvo besislepiąs už medžio.

Atims iš respublikonų tarnybas

Demokratai žada atleisti iš tarnybų apie 1,500 respublikonų, kurie turi valdinius "džiabus" Cook apskrityje, kad tuo būdu tarnautojai laikytųsi "generalinės linijos".

Bent 770 numatoma tuojau atleisti, kad palengvintų naujojo demokratų partijos nominuoto kandidato į Chicagos burmistrus Daley išrinkimą. Daley yra apskrities raštininkas (klerkas) ir apskrities demokratų partijos komiteto pirmininkas.

Pirmiausia bus atleidžiami tarnautojai iš apskrities tarybos, aps. viršininko Lohman įstaigos, iždininko Paschen ir civilinio teismo (palikimų) Korzen įstaigų. Į atleistųjų vietas bus skiriami demokratai.

Ką turėtų pamatyti girti vairuotojai

Teismo medicinos specialistas McCarron įtikino vyr. teisėją Ray Drymalski, jog girtus vairuotojus baudžiant, reikia pridėti prie bausmės vieną svarbų dalyką: nubaustieji turėtų nueiti pasižiūrėti į apskrities lavoninę savo aukų. Tada jie įsitikinsią, kokie jie esą vairuotojai. O antra, tokie vizitai pasiliksią jiems atmintyje visą amžių.

Ar jums reikia žadintuvo?

Viena Chicagos čiužinių firma apskaičiavo, kokiu būdu jos 250 darbininkų rytą laiku atsikelia.

Pasirodė, kad 60 asmenų iš jų atsikelia be jokio žadinimo, 91 kiekvieną dieną prikeliami žadintuvo, 34 pribudina anksčiau pakirdę vaikai, 23 vartoja laikrodinius radijus, o likusieji prikeliami įvairaus rytmetinio triukšmo bei judėjimo.

Miesto tarybos nariai be opozicijos

"Sun-Times" rašo, jog per vasario 22 d. rinkimus penkiose apylinkėse (wards) kandidatai į miesto tarybą neturį opozicijos. Ir, kaip laikraštis pastebi, blogiausia, kad jie yra žinomi kaip blogi tarybos nariai. Blogiausi jų esą John D'Arco (1 apyl.) ir Patrick P. Petrone (28 apyl.), kuriuodu susiję su garsiuoju vakariniu bloku. Kiti trys be opozicijos yra Mathew W. Bieszczat (26), Vito Marzullo (25) ir Charles S. Bonk (21).

Bieszczat esąs politinis Petrone bendrininkas ir svarbiausias progreso kliudytojas miesto taryboje. Marzullo esąs buvęs blogo vardo valstybės legislatorius.

Laikraštis pažymi, kad dėl geresnių kandidatų neparinkimo ir leidimo jiems kandidatuoti be opozicijos kaltos esančios abi politinės organizacijos.

Šaltimiero radijas

Klausykite Povilo Šaltimiero radiją šį vakarą WGES — 1390 kil. Pradžia 8:00 val. vak. Visada gyvi ir puikūs transliavimai, be rekordų.

Mirė po 3 metų netekęs sąmonės

Hines veteranų ligoninėje mirė D. C. Goudy, kuris trejus metus buvo be sąmonės. Jis jos neteko, kai 1952 m. sausio mėnesį nukentėjo auto katastrofoje, jo automobiliui susidūrus su girto vairuotojo automobiliu Texas valstybėje. Jo žmona, kuri visą laiką budėjo prie ligonio lovos, sako, jog girtasis vairuotojas nebuvęs nubaustas.

— Ar jau aukojai šio vajaus metu tremtiniams gelbėti?

Įvairios žinios

— Vakar prasidėjo Illinojaus valstybės 69 parlamento (generalinio susirinkimo) sesija Springfielde. Nors demokratai sudaro mažumą, bet jie pasiryžę kovoti už įgyvendinimą demokratinės platformos, kuri buvo priimta praeitų metų rudenį. Senate respublikonų yra 32, demokratų 19, o atstovų rūmuose resp. 78, o demokratų 74.

— Chicagos miesto vadai pasiryžę išleisti $500,000 tam, kad būtų galima turėti abiejų partijų krašto konvencijas Chicagoje 1956 metais.

— Guy Harmon, Peorijos AFL unijos pareigūnas, buvo nuteistas už ėmimą iš statybos kontraktorių kyšio. Vienas kontraktorius sako, jog Harmon buvo paėmęs iš jo $1,750 už tai, kad statybininkui nebūtų kokio vargo iš unijos pusės.

— Prieš kurį laiką mirusi Mrs. Mollie Netcher Newbury paliko daugiau kaip 7 milijonus dolerių turto.

— Turkų poetas Murin Manyasing atvyko į Chicagą pasimokyti meno vadovauti moderniam Istanbulo viešbučiui Hilton Istanbul. Tą naujoviškai įruošiamą viešbutį finansuojanti pati Turkijos vyriausybė ir norinti, kad jis visais atžvilgiais būtų modernus. Viešbučių sritis esanti nauja pramonė Turkijoje. Poetas, kuris pats yra teisininkas, tarnavęs valdinės prekybos institucijose ir valdžios spaudos sekcijos vadovas, yra parašęs du tomu poezijos.

— Į Chicagos srities pramonės įmones per 1954 metus buvo investuota $231,683,000, arba 60 nuošimčių daugiau negu 1953 m.

TRUMPAI

— **Fotogr. Vaclovas Noreika** Chicagos Aukštesniosios Lituanistinės M-los knygynui paaukojo 10 egz. Bern. Brazdžionio ir Vyt. Augustino "Po tėvynės dangum". A. L. Mokykla V. Noreikai nuoširdžiai dėkoja.

—**L. Mockevičiui** pasiūlius, Vl. Račkauskienės bute, Kalėdų švenčių proga, Vokietijoje vargstančioms senutėms aukojo: L. Mockevičius 5 dol., Vl. Gricevičius 5 dol., Pet. ir Jadvyga Stankovičiai 2 dol., St. Česnavičius 2 dol. ir N. Abromas 2 dol.; viso 16 dol. Pinigai pasiųsti tiesiai Elenai Blumbergienei (8 dol.), Diepholz ir Vladai Žaliūkienei (8 dol.), Wehnen, Vokietijoje (L. M.)

— **J. Būgą** per Kalėdas aplankė Uršulė Žemaitienė, 3051 Poplar Ave., labai daug mūsų tautosakininkams pateikusi įvairios tautosakos, taip pat muz. J. Kreivėnas su žmona. Jie taip pat atnešė tautosakos rinkėjui dovanų.

— **Plk. J. Švedas** paskaitys Lietuvos Nepriklausomybės aktą Vasario 16 minėjime kaip Kūrėjų — Savanorių Sąjungos Centro Valdybos įgaliotinis.

— **Jurgio ir Veronikos Janušaičių,** gyv. 726 W. 18th St., dukters krikštynose buvo labai gausiai svečių, apie 50 asmenų. Buvo dveji krikšto tėvai: A. Mažeikienė iš New Yorko ir Jz. Janušauskas, O. Sinkuvienė ir A. Gintneris. Dukters vardas — Rasa Veronika. Petro ir Jurgio Mažeikų šeimos buvo atskridusios lėktuvu iš New Yorko. Pasakyta daug gražių kalbų ir linkėjimų tiek dukteriai, tiek ir tėvams, 18 kolonijos prekybininkams.

— **Bruno Gaidamavičius,** 3113 S. Halsted St., turėjo lietuvišką saliūną trejus metus. Jam prekyba gražiai sekėsi ir turėjo daug svečių, nes abudu su žmona sąžiningai patarnavo ir maloniai priiminėjo savo lankytojus. Dabar jie pardavė savo bizį kitiems žmonėms, o patys žada atostogauti.

— **Antanas Lembergas,** 3200 S. Halsted St., visai uždarė savo prekybą, nes namo savininkas nepratęsė buto nuomos sutarties. Dabar jisai nusipirko kitą užeigą, 59 ir Racine gatvės kampe. (k)

— **Kun. B. Sugintas** suorganizavo 28 šalpos būrelį, kurį sudaro: A. Gintneris, M. Blinstrubienė, S. Kaselionis, A. Matijošaitis, B. Gasperaitis, E. Baršktis, A. Koreivienė, E. Kybartas, Br. Karazija, S. Radzys, Br. Mačanskas, A. Galinaitienė, St. Visčius, P. Juškienė, P. Pleistys, J. Akelis, P. Lelijonas, A. Urbonas, E. Antanaitienė ir J. Rimša.

— **Jurgis Kasiulis,** gyv. 3812 S. Emerald Ave., prieš Kalėdas sunkiai susirgo ir buvo paguldytas Šv. Kryžiaus ligoninėje. Padaryta sunki vidurių operacija. Dabar guli ir gydosi namuose. Į darbą dar keletą savaičių negalės eiti. (Y)

—**Eduardas Veinšneideris ir Aldona Misiūnaitė** susituokė. Abu yra naujieji ateiviai ir susipratę lietuviai. Geros sekmės. (J.)

— **Jonas Rumbelis** sutinkant Naujuosius Metus viename pobūvyje gerokai nukentėjo — buvo apmuštas. (S.)

—o—

— **Dr. Pr. Skardžius** paskelbė savo straipsnį "Zur Enstehung des ē-Ausgangs im Litauischen" Vokietijoje leidžiamame žurnale "Zeitschrift fuer slavische Philologie" (23 tome, 1954 m.).

— **Dr. Z. Ivinskis** išspausdino dvi savo Lietuvos istorijos studijas Europos žurnaluose: "Die Druckerei der Jesuiten in Vilnius und die ersten litauischen katholische Buecher" (Commentationes Balticae I, 1953) ir "Mindaugas und seine Krone" (Zeitschrift fuer Ostforschung, 1954).

— **Vokietijoje 683 lietuviai džiovininkai laukia mūsų pagalbos. Aukokime jiems šio vajaus metu!**

CLASSIFIED ADS.

HELP WANTED — MALE-FEMALE
Reikia Darbininkų ir Darbininkių

PAIEŠKAU moters - vyro, dirbti vieną dieną rooming house name. 1319 No. La Salle St. MIchigan 2-4525.

HELP WANTED — FEMALE
Reikia Darbininkių

REIKALINGA nakti operacijų salėje dirbanti slaugė 182 lovų katalikų ligoninėje San Francisco, Calif. Geros darbo sąlygos, Blue Cross. Neatskaitomos ligos dienos. Po metų tarnybos, 2 savaičių atostogos. Turi būti baigusi akredituotą slaugių mokyklą, turėti teisę praktikuoti Californijoje. Rašykite administratoriui: 145 Guenero St., San Francisco 3, Cal.

REIKALINGOS dvi lietuvaitės, mokančios anglų ir lietuvių kalbas. Vienai tektų dirbti recepcionistės ir telefonistės darbas, o antrajai tektų priimti pinigus. Puikios darbo sąlygos ir geras atlyginimas. Darbas Marquette Parke. Šaukite GRovehill 6-7575, Extension 13.

CICEROJE gyvenanti šeima ieško vyresnio amžiaus moters prie 1 metų amžiaus vaiko. 4-5 val. dienoje. 1410 So. 49th Court. OLympic 2-0088

Cicero

Naujuosius metus pradedant. SLA 301 kuopos ir L. Namų Savininkų susirinkimai

Pradedant naujuosius metus, prasidės ir įvairių organizacijų metiniai susirinkimai. Metiniuose susirinkimuose paprastai naujos valdybos pradeda vesti organizacijų reikalus. Tačiau valdyba maža tepadarys organizacijos labui, jei eiliniai nariai nesilankys į susirinkimus ir nerems valdybos darbuotės.

Dėl to, pradedant naujuosius metus, pasiryžkime aktyviai lankyti susirinkimus ir dalyvaukime diskusijose įvairiais savo organizacijos reikalais. Neleiskime pakrikti lietuviškoms organizacijoms, kurios buvo įkurtos prieš kelias dešimtis metų ir kurios milžiniškai prisidėjo prie lietuvybės palaikymo šitame krašte. Savo gausiu atsilankymu į susirinkimus palaikykime valdybų nariuose gerą ūpą, kad jie ištikimai darbuotųsi organizacijų ir mūsų pačių labui.

SLA 301 kuopos susirinkimas įvyks pirmadienio vakare, sausio 10 d., o Lietuvių Namų Savininkų Politikos Klubo susirinkimas įvyks antradienio vakare. Į juos kviečiami esate gausiai atsilankyti ir naujų valdybų pasižadėjimų išklausyti. Tiek SLA 301 kp., tiek ir Lietuvių Namų Savininkų Klubas per ištisus 1955 metus susirinkimus turės Lietuvių Liuosybės svetainėje.

—J. T.

Apie Mažosios Lietuvos reikalus

Maž. Lietuvos Lietuvių Draugijos susirinkimas įvyks šį šeštadienį, sausio 8 d., 6 val. vak., Sandaros salėje, 840 W. 33rd St.

Visi nariai prašomi dalyvauti, nes bus aptariami svarbūs klausimai. Bus ir paskaita apie Maž. Lietuvos veiklos aktualijas.

—Valdyba.

—x—

—**Paul Gibson,** WBBM radijo komentatorius, antradienio programoje vėl gražiai užsiminė Lietuvą, jos kančias bolševikinėje vergijoje, pažymėdamas, jog dabartinė Lietuvos padėtis rodanti, kokią reikšmę turi laisvajam pasauliui bolševikų siūlomoji "taikingoji koegzistencija". Anksčiau P. Gibson turėjo ilgesnį labai gražų pranešimą apie Lietuvą.

Budriko radijo programa

Kaip praeitais metais, taip ir šįmet Budriko radijo programos laikas ir diena pasilieka kaip buvę. Tad nepamirškite šį vakarą pasiklausyti Budriko programos iš stoties, WHFC — 1450 kil., nuo 6 iki 7 val. Girdėsite gražių lietuviškų dainų bei gerą orkestro muziką. Šias programas leidžia Juozo Budriko namų baldų, televizijų ir auksinių daiktų krautuvė Chicagoje, 3241 South Halsted St. O. S.

REAL ESTATE FOR SALE
Namai, Žemė — Pardavimui

KAS perkant arba parduodant namus norite sąžiningo ir lietuviško nuoširdaus patarnavimo kreipkitės į:
VENTA REAL ESTATE
4409 So. Fairfield Ave.
Tel.: LAfayette 3-3881
Turime didelį pasirinkimą namų ir biznių įvairiose miesto dalyse.

Prieš pirkdami ar parduodami namus, atlankykite mus
KUTRA - NORKUS REALTY
2405 WEST 51st STREET
PRospect 6-7238 — RE 7-7321 (vak).
PRospect 8-3579 (vak.)

ŠVENČIŲ DOVANA
2 aukštų, 11 kambarių mūrinis namas. 3 virtuvės, 3 vonios, geros pajamos. Platus sklypas. Arti lietuviškos mokyklos ir bažnyčios Roselande. Nepatikėsite, kad jį būtų galima nupirkti už $17,500, o tikrai tik tiek prašo.
Mūrinis 2 aukš. namas. Graži krautuvė ir 6 kambarių butas. Automatiškai apšildomas vandeniu. Dvigubas garažas. 59th, tarpe California ir So. Western. Tiktai $22,000.
Apinaujis šviesus 2 aukštų mūrinis namas Marquette Parke. Pilnai įrengtas butas rūsyje. Šildomas karštu vandeniu su stokeriu. Naujas stogas, dvigubas mūro garažas. $26,000.
P. LEONAS
REAL ESTATE
2444 W. 63rd St. Antras aukštas
PRospect 8-0097

LIUKSUSINIS mūro 2½ aukšto rezidencinis kampinis namas. Didelis sklypas su pavėsiu ir vandentrėškiu. Mūro 2 automobilių garažas. Alyvos šildymas. Kaina neaukšta palyginus su namo liuksusine statyba ir atsižvelgiant į gražią vietovę. Galima turėti sau butą ir gerų pajamų.

Reikalingi ūkiai arti Chicagos prie vandens. Prašome prisiųsti smulkų aprašymą, o jei galima ir trobesių fotografijas. Turiu pirkėjų, norinčių įsigyti ūkius.

Prie 89-tos gatvės, tarp Mayfield Austin, 4 sklypai 120x125 pėdų už $1,200. Puiki vieta užmiesčio statybai.
P. STANKOVIČIUS
REAL ESTATE IR INSURANCE BROKERIS
LIETUVIŲ AUDITORIJA
3133 SO. HALSTED ST.
Phone DAnube 6-2793
Namų YArds 7-6818

NAMŲ REMONTAS
(REMODELING)
Atlieku cemento, karpenterio, mūro ir kitus darbus. Iki $2,500 nereikia nieko įmokėti, o už didesnius darbus susitarsime.
Dirbu Chicagoje ir priemiesčiuose.
PETRAS POCIUS
6828 So. Maplewood Ave.
REpublic 7-1223

GENERAL CONTRACTOR
STANDARD BUILDERS, INC.
726 W. 18th Street, Chicago 16, Ill.
CHesapeake 3-1535
Lietuvių statybos bendrovė. Stato namus pardavimui, pagal užsakymus ir atlieka remonto darbus.
A. Gintneris, pirmininkas,
V. Petrauskas, statybos vedėjas.

PARDAVIMUI mūrinis namas su taverna-restoranu, dirbtuvių rajone. 5-ių kambarių butas. Didelis lotas. Alyva apšildomas. Prieinama kaina. Šaukti po 6 val. vakaro VIrginia 7-9845.

2 BUTŲ MŪRINIS, Trumbull ir 26-os apylinkėje; 5-5 kamb. kabinetinė sinka. 1 butas moka $65 mėnesiui. Gerame stovyje. $14,900. Svoboda, 3739 W. 26th Street. LAwndale 1-7038.

4430 SO. HERMITAGE AVE.
Geras mūrinis ir medinis 5 butų apkaltas namas. Sklepas ir viškai. Šalia ekstra lotas. Tėvų palikimą turim greitai parduoti ir išdalyti vaikams paliktą turtą. Kam reikalingas geras pirkinys, tai dėl informacijų šaukite: YArds 7-3895

PIRKITE Marquette Parke gražų dviflatį po 6 didelius kambarius. Atskirai apšildomi; 2 auto garažas. Gražumas, vertė namo jumis nustebins. Tuoj galima užimti. C. Urnich-Urnik, 2440 West 69th St. HEmlock 4-4859

BUSINESS CHANCES
Biznio Progos

PARDAVIMUI: puiki mėsos krautuvė. Pigi renda. Žema kaina. CL 4-3153.
Puiki mėsinė ir krautuvė. Kampiniame name. 4 kambariai gyvenimui. Prieinama kaina. CL 4-3153.

BRIGHTON Parke prie Archer Ave. parduodama benzino stotis ir automobilių taisymo dirbtuvė. PR 6-7238.

MISCELLANEOUS
Įvairūs Dalykai

LIETUVIŠKA APDRAUDŲ AGENTŪRA
Gyvybės, ligoninės, automobilių, baldų, namų ir visos kitos apdraudos—asmenims, profesionalams ir biznio įstaigoms. Laisvas pasirinkimas kompanijos ir apdraudos rūšies. Nemokamas patarnavimas ir informacija. Valstybės patvirtintos kainos. Smulkesniai informacijai gauti skambinkite, rašykite, užeikite:
JONAS KIRVAITIS
INTERSTATE INSURANCE AGENCY
5900 S. Ashland Ave., Chicago 36, Ill.
Tel.: WAlbrook 5-5671

AGENTŲ IR BROKERIŲ DĖMESIUI!
Prieš draudami kitur, pasiteiraukite pas mane. Pirmaeilės kompanijos —aukščiausi komisai. Savi pas savus!

STATEMENT OF CONDITION AS OF DECEMBER 31, 1954

ASSETS		LIABILITIES	
Cash, Government Securities and V. A. loans guaranteed up to 60% by the U. S. Government	$40,977,632.02	Members Savings Accounts	$39,474,580.82
Other Assets	12,159,167.39	Reserves and Surplus	3,979,655.00
Office Building, Vaults and Equipment	1.00	Other Liabilities	9,682,564.59
TOTAL ASSETS	$53,136,800.41	TOTAL LIABILITIES	$53,136,800.41

10 ATSAKYMŲ

KODĖL APSIMOKA TAUPYTI STANDARD FEDERAL ĮSTAIGOJE

1 — Ji yra stipriausioji taupymo įstaiga.
2 — Dabar ji moka 3% dividendą.
3 — Ji yra grynai lietuviška įstaiga.
4 — Atsargos Fondas yra arti 4 milijonų.
5 — Cash, Gov't Bonds ir G. I. paskolų, dalinai garantuotų JAV vyriausybės beveik 41 milijonas, o žmonių sudėta tik 39 milijonai.
6 — Namai ir visi įrengimai priklauso Standard Federal, bet knygose jų vertė yra tiktai $1.00.
7 — Ji saugiai ir konservatyviai vedama.
8 — Nuo 1909 metų ji visados visiems taupytojams išmokėjo pagal pareikalavimą.
9 — Visuose jos skyriuose mandagus ir teisingas patarnavimas.
10 — Kiekvieno taupytojo sąskaita F. S. & L. I. Corp. apdrausta iki $10,000.00.

PINIGAI PADĖTI PRIEŠ 11-TĄ MĖNESIO DIENĄ NEŠA DIVIDENDUS NUO PIRMOS.

TURTAS — — — — — — — — — — virš $53,000,000.00

CHARTERED AND SUPERVISED BY THE UNITED STATES GOVERNMENT.

JUSTIN MACKIEWICH, President and Manager

ĮSTAIGOS VALANDOS: Kasdien, įskaitant šeštad., nuo 9 val. ryto iki 4 po pietų. Ketvirtadieniais nuo 9 val. ryto iki 8 valandos vakaro. Trečiadieniais visai neatidaroma.

STANDARD FEDERAL SAVINGS AND LOAN ASSOCIATION OF CHICAGO
4192 ARCHER AVE., CHICAGO 32
PHONE: VIrginia 7-1141