ORAS

Dar kiek sniego,
dieną 25°, naktį 15.
Saulė teka 7:11, leidžiasi 4:56

NAUJIENOS

THE LITHUANIAN DAILY NEWS

The First and Greatest Lithuanian Daily in America
NAUJIENOS
The Lithuanian Daily News
Published by The Lithuanian News Publishing Co., Inc.
1739 So. Halsted St., Chicago 8, Ill.
HAymarket 1-6100
Over One Million Lithuanians In The United States

VOL. XLII Kaina 5c Chicago 8, Ill. Antradienis, Sausio-January 25 d., 1955 m. Price 5c 20

MIDWEST INTER-LIBRARY CENTER CHICAGO

Midwest Inter. Library Center Gr.
5721 Cottage Grove Ave

KONGRESAS DUOS LEIDIMA GINTI FORMOZA

IŠ SUKILIMO RYTŲ VOKIETIJOJE GALĖJO IŠSIPLĖST REVOLIUCIJA

Raudonoji armija užimtuose kraštuose esanti vienintėlė viltis, tvirtina N. Chochlovas

WASHINGTONAS, D. C. — Sovietų slaptoji policija yra vis dar tokia stipri, kad per anksti kalbėti apie revoliuciją Sovietų Sąjungoj, dėstė savo pažiūras pabėgęs tos slaptosios policijos kapitonas Nikolai Chochlov "US News & World Report" žurnalo bendradarbiams.

"Vienintelė viltis yra raudonoji armija satelitinėse valstybėse, kuri gali sukilti ir padėti sukilusiems tautoms už Rusijos sienų", sako Chochlov.

Revoliucijos žiežirba R. Vokietijoj

Chochlov kalbėjo: "Sukilimas Rytų Vokietijoj 1953 m. birželio 17 d. galėjo reikšti pradžią revoliucijai ir naujai gadynei. Bet, deja, abi pusės — Rytai ir Vakarai — šį sukilimą nuslopino".

Klausimas: — O raudonoji armija argi nepadėjo numalšinti sukilimą?

Atsakymas: Rusų kareiviai atvažiavo į Rytų Berlyną tankais. Bei kai vokiečių darbininkai užpuolė tankus, kareiviai nieko nedarė, tik nusigrįžo. Sovietų komendantas suėmė ir sušaudė 18 sovietų kareivių ir karininkų Magdeburge, atsisakius jiems šauti į vokiečius.

Kl.: Kuo gi prisidėjo Vakarai prie sukilimo nuslopinimo?

JAV išsigandusios sukilimo

Ats.: Iš pradžių kai kas iš amerikiečių kurstė žygiuojančius vokiečių darbininkus. Deja, JAV pareigūnai ir vyriausybė darė priešingai. Washingtono žmonės kalbėjo: "Sukilimas reiškia karą! Sulaikyti!" Vakarų Berlyne buvo 100,000 vyrų, pasiruošusių padėti sukilėliams. Bet jiems pastojo kelią į Rytinį Berlyną.

Kl.: Išeina, kad mes pražiopsojome gerą progą?

Ats.: Taip. Bet aš tai suprantu. Žmonės Vakaruose iš tikrųjų yra blogai informuoti apie padėtį Rytinėj Vokietijoj ir Rusijoj. Jie mano, jei prasidės sukilimas Rytų Vokietijoj, Rusija pradės karą. Tai klaidinga. Sovietai negali pradėti karo, kai jų pačių namuose užsiliepsnoja sukilimas.

Gaivalingas sukilimas

Kl.: Ar sukilimas Rytų Vokietijoj buvo tikrai spontaniškas?

Ats.: Visiškai spontaniškas. Jo negalima sukilimu nė vadinti. Ruošiant sukilimą, reikia turėti nemaža žmonių, žinančių aiškų tikslą, gerai išdirbtą planą. Ir jei sąmokslininkai išjudina mases, panaudoja žmones užsibrėžtam tikslui atsiekti. Bet 1953 m. birželio 17 d. sukilime taip nebuvo. Sukilimą pradėjo 180 žmonių. Rytinio Berlyno darbininkai.

Kaip sukilimas prasidėjo?

Chochlov: Aš tuomet buvau Maskvoj. Bet aš žinau, kas atsitiko Rytų Vokietijoj, nes man teko paruošti dalį sukilimo medžiagos komisijai, turėjusiai informuoti komunistų partijos centro komitetą.

Minėti 180 darbininkų pajudėjo Stalino alejoj Rytų Berlyne. Jie dirbo prie naujų namų, turinčių pagražinti šią parodinę komunistų gatvę. Darbininkai pasipriešino jų darbo normos 10% padidinimui.

Žygis į Aleksandro aikštę

Jie tik pradėjo žygiuoti į Aleksandero aikštę. Ir kai jie pasiekė šią aikštę, jų jau buvo apie 1,000. Tada jie pasuko į Pankową, Rytinės Vokietijos vyriausybės būstinę. Atsirado 2,000 vyrų. Jie nešė plakatus su užrašais: "Šalyn Pankowo valdžia!" Jie nežinojo, kad Pankowo valdžia jau buvo pabėgusi sovietų tankais ir jų būstinė buvo tuščia. Jie ją galėjo labai lengvai užimti. Bet jie to nepadarė, nes neatsirado nė vieno, kuris būtų pasakęs: "Užimkit tuos namus!"

Viltis armijos masėse

Kl.: Kuo remiantis jūs taip daug tikitės iš raudonosios armijos sukilimo, jei armija taip griežtai prižiūrima?

Ats.: Aukštieji armijos vadai negali nieko padaryti. Bet pasidairius po mažesnius dalinius, raudonosios armijos pulke, pajunti kitokią nuotaiką. Pats didžiausias sovietų valdžios ginklas prieš gyventojus yra žmonių nepasitikėjimas vienas kitu. Šį nepasitikėjimą gali ugdyti taikos metu. Bet ne karo, ne šovinių ir mirties akivaizdoj. Sovietų kareiviai pasidarė tokie draugai, kad II pasaulinio karo metu nepasitikėjimo uždanga buvo dingusi. Armijoj galima kalbėti laisvai ir pasitikėti vienas kitu.

Be to, armija jau daug metų išbuvo užsieny. Kareiviai matė Vokietiją ir kitus užimtus kraštus. Jie pamatė, kaip lengvai gyvena darbininkai tuose kraštuose ir nebetiki sovietų pasakomis apie "kapitalistų išnaudojimus, vargstančius darbininkus ir ūkininkus", psakojo N. Chochlov.

(Pabaiga kitame numeryje)

Išsilaikė 52 val. guminiu plaustu

Aplink rykliai, 20 pėdų bangos

HONOLULU, Havajai. — Atgabenti 7 lakūnai iš nukritusio laivyno lėktuvo Pacifike pasakoja baugius įspūdžius iš savo 52 valandų kovos su mirtim.

Skrendant dviejų motorų hidroplanu iš Kwajelain salos į Johnston salą, vidury Ramiojo vandenyno, sugedo lėktuvas, bet jie dar laimingai spėjo sulipti į guminį gelbėjimosi plaustą, numatytą tik 3-4 vyrams.

Vandenyne siautė nemaža audra, riedėjo iki 20 pėdų didumo bangos. Plaustas pasirodė kiauras, o užkimšti nebuvo kuo. Jie pumpavo vandenį su rankiniu siurbliu, rykliams taikstantis plaustą apversti arba net įsirioglinti į vidų. Trečią dieną į jų radijo signalus atsiliepė pakrančių apsaugos hidroplanas. Tą pačią dieną atsiuntė didelį lėktuvą, B-29 bombonešį, kuris numetė didesnį plaustą, maisto ir radijo aparatą. Po 3 dienų pasirodė karo transportų laivas "Antworth" ir išgelbėjęs visus 7 vyrus, pasileido kursu į Havajus.

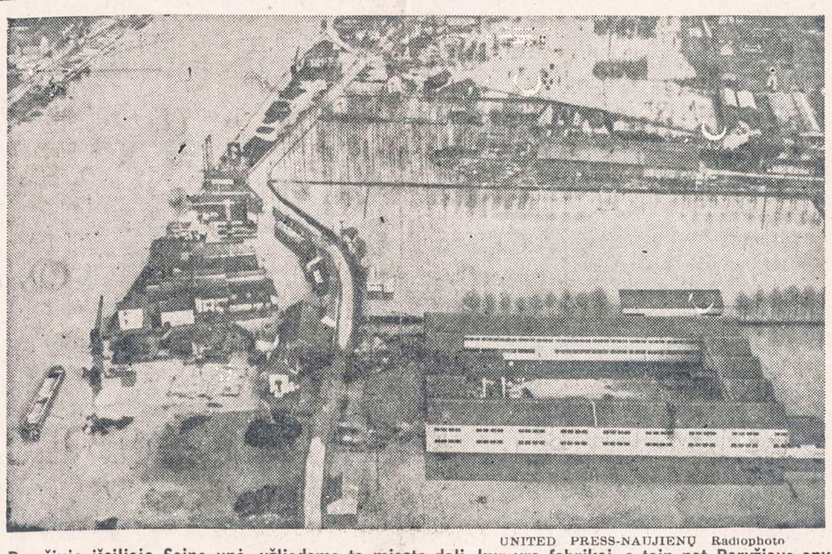

UNITED PRESS-NAUJIENŲ Radiophoto

Paryžiuje išsiliejo Seine upė, užliedama tą miesto dalį, kur yra fabrikai, o taip pat Paryžiaus apylinkes. Iki šiol iš potvynio paliestų vietų jau teko iškraustyti apie 20,000 žmonių.

FORMOZĄ VISTIEK IŠLAISVINSIM, KARTOJA KOMUNISTŲ VADAS CHOU

Kaltina JAV karo provokacijomis Azijoje

HONG KONGAS. — Komunistinės Kinijos premieras Chou Un-lai pakartojo savo valdžios siekimą "išlaisvinti" Formozą (Taiwan) iš Amerikos "okupacinės valdžios".

Jie, komunistai, nė nemaną priimti paliaubas, apie kurias kalba Jungtinės Tautos, nes po šiuo žygiu slepiasi JAV nusistatymas valdyti per Chiang-Kaisheką Formozą ir toliau.

JAV norinčios karo

Toliau savo pareiškime Chou En-lai pasmerkė Jungtines Amerikos Valstybes dėl paskutinių žygių Formozai ir kitoms saloms ginti. Vos tik komunistai išlaisvinę Jikiangšano salą, tuoj atsiradęs Amerikos karo laivynas prie Tacheno salų. Tai esąs aiškus įrodymas, kad JAV ieškančios provokacijų pageidaujamam karui Azijoje.

Bet, kalbėjo jis toliau, nei JT, nei JAV, nei kuri kita užsienio valstybė neturi teisės pastoti kelią kinams, siekiantiems Formozos išlaisvinimo.

Kitas komunistų kalbėtojas per Peipingo radiją pasakė, kad kinai dar šiais metais tikisi susilaukti Formozos išlaisvinimo ir JAV-Chiango sutarčių sunaikinimo.

Siūlo švedams vykti į Vorkutą, Pabaltiją

STOCKHOLMAS. — Liberalų dienraštis "Dagens Nyheter" Stockholme penktadienį pasiūlė, kad Švedijos parlamentas turėtų pareikalauti teisės aplankyti Vorkutos anglies kasyklas Sibire ir Pabaltijo valstybes, prieš priimdamas pakvietimą pasiųsti į Sovietus švedų parlamento delegaciją.

Dienraštis rašo: "Mes tikime, kad kas nors pasakys rusams, jog Švedijos parlamento sluoksniams nėra įdomi tokia tradicinė kelionė po kraštą, į kurios programą įeina tik vizitai po muziejus ir priėmimas Kremliuje; taip pat kelionės į ūkius ir ligonines", Įdant toks parlamento vizitas turėtų reikšmės, viena pagrindinė sąlyga yra ta, jog nuvykusieji turėtų teisę laisvai važinėti po kraštą, pvz. kad jie turėtų progą susidaryti vaizdą apie dabartinę padėtį Pabaltijo valstybėse — kur pabėgėliai Švedijoje turi tūkstančius giminių — ir nuvykti į Vorkutą Sibire". (Eita)

Vėliausios Žinios

— Atstovų rūmų užsienio reikalų komitetas vienbalsiai nutarė suteikti prezidentui Eisenhoweriui teisę naudotis JAV karinėmis jėgomis Formozos srity, pagal jo nuožiūrą.

— Pirmasis Amerikos ir viso pasaulio atominis laivas "Nautilus", povandeninis, grįžo iš antros bandymų kelionės. Jis išbuvo kelionėj 148 val., atliko 1,000 mylių kelią, panerė 50 kartų ir išbandė torpedų įrengimus.

— Nikaraguos prezidentas Somoza pranešė, kad jis pasiuntė į Kostarikos pasienį savo kariuomenę, kadangi iš ten jo priešai ruošiasi pulti Nikaragua.

— N. Zelandijos ministerių pirmininkas Holland tarėsi su JT gen. sekretorium apie kinų sutaikinimo galimybes. JT Saugumo Taryba ruošiasi netrukus svarstyti Formozos klausimą, kaip pavojų pasaulinei taikai.

— Pakilęs iki 30 pėdų Senos upės vanduo pradėjo pirmadienį slugtį iš apsemtų Paryžiaus senamiesčio gatvių.

— Komunistinė Kinija pirmą kartą užvedė nedraugišką propagandą ir prieš Angliją, apie kurią ligi šiol būdavo kalbama su tam tikra pagarba. Komunistai pradeda kelti iš Hong Kongo "išlaisvinimą". Hong Kongą anglai užėmė 1840 metais per vadinamą opiumo karą.

— Anglija atitraukė iš Suezo kanalo zonos jau šeštą savo diviziją. Savo karinės pajėgas anglai perkelia į Kiprą ir Maltos salas.

— Pirmadienį Jugoslavijoje prasidėjo slaptas teismas prieš buvusį viceprezidentą Džilą ir parlamento narį Dedižer. Jiedu kaltinami priešvalstybine veikla (ragino sudemokratinti Jugoslavijos santvarką).

Gen. John Hull, JT ir JAV vyr. vadas Tolimuosiuose Rytuose, išvyko į Tailandą susipažinti su šalies apsigynimo galimybėmis nuo gresiančios komunistų agresijos.

— Viceprezidentas Nixon išvažiuos mėnesiui laiko į Pietų Amerikos valstybes, ieškodamas geresnio savitarpio sugyvenimo.

Pašalino Soveitų užsienio prekybos miniterį Mikojan

MASKVA. — Sovietų valdžia pranešė, kad iš užsienio prekybos ministerio vietos "pasitraukė" Anastasius Mikojan.

A. Mikojan išbuvo ilgus metus šioj vietoj. Po Malenkovo, Chruščevo ir Molotovo, jis buvo laikomas Kremliaus hierarchijoj Nr. 4 vyrų. Jis. kaip ir Molotovas, išsilaikė valdžioj ir per Berijos-Molotovo imtynes, gal būt, dėlto, kad jo pareigos netaip tampriai rišosi su vidaus intrygomis.

Ispanijoj numatoma diktatūra ir grįžus į sostą monarchui

Gen. Franco neprileisiąs parlamentarinės sistemos

MADRIDAS. — Diktatorius Franco davė pasikalbėjimą "Arriba" dienraščiui, norėdama nuraminti savo Falangą, kad grąžinimas į sostą karaliaus nereikštų Falangos diktatūros pabaigą ar parlamentarinės monarchijos pradžią.

Kaip anksčiau skelbta, Franco gruodžio 29 d. susitiko su sosto pretendentu Don Juan, atvažiavusiu iš Portugalijos. Jiedu sutarė, kad momentui atėjus, sostą užimtų Don Juano 17 metų sūnus Juan Carlos ir kad jis iš anksto gautų atitinkamą išsiauklėjimą. Juan Carlos jau pradėtas "auklėti", netrukus po to atvykus į Madridą.

Atstačius monarchiją, Ispanija valdytų ne monarchas, bet ir ne parlamentas. Tai būtų visiškai panašu į tą fašistinę sistemą, kurią buvo sukūręs Italijoj Mussolini, kada jis valdė valstybę, o "karaliavo" Viktoras Emanuelis.

Ikes vyriausybė — "fašistinė"

NEW Yorkas. — Sen. Johnston (dem., S. C.) savo laiške Dr. Israel Goldsteinui, Amerikos žydo kongreso pirmininkui, kaltina Eisenhowerio vyriausybę, kad ji, priimdama ir atleisdama valdininkus, naudojasi "fašistų metodais".

Sen. Johnston, dabar civilinės tarnybos ir pašto reikalų k-to pirmininkas, esąs pasiruošęs tuos metodus ištirti.

Dr. Goldstein atsakė, kad nuo tų metodų nukentėję tokie talentai, kaip Dr. Oppenheimer, John P. Davis ir Ladežinski.

JAV, REIKALUI ESANT, SMOGTŲ IR Į TAIKINIUS PAČIOJ KINIJOJ

Rimtas žygis ir posūkis šalies politikoje, sako 7-to laivyno vadas Formozoje adm. Pride

WASHINGTONAS, D. C. — Atstovų rūmų pirmininkas Sam Rayburn užtikrino, kad Kongresas vieningai atsilieps į prezidento Eisenhowerio kreipimąsi atskira deklaracija, pritariant vyriausybės planams panaudoti karines pajėgas Formozai ir kitoms Tautinėms Kinijos saloms apginti.

Prezidentas Eisenhoweris pirmadienį kreipėsi į Kongresą, prašydamas pritarimo jo vyriausybės nusistatymui ginti, jei reikės jėga, Formozą, Pescadores ir kai kurias kitas salas, reikšmingas nacionalistų Kinijos teritorijas.

Trauksis iš Tachen salų

Sovo prašyme Kongresui prezidentas pasisakė, kad nacionalistų atsitraukimas iš pakraštinių salų nebūtų praktiškas, jei nepadėtų JAV karinės pajėgos.

Tachen salos yra 200 mylių į šiaurės vakarus nuo Formozos. Ten yra apie 15,000 gyventojų, daugiausia žvejų. JAV laivynas stovi netoli tų salų, laukdamas prezidento įsakymo. Be civilių numatoma evakuoti ir Chiang-Kaisheko karines pajėgas. Bet dvi salos Kinijos pakraščiuose, Quemoy ir Matzu, numatytos ginti. Iš prezidento pareiškimo Kongresui matyti, kad JAV yra pasižadėjusios Chiang-Kaishekui ginti šias dvi salas, kaip sąlyga už jo sutikimą atitraukti karines pajėgas iš Tachen salyno.

AP korespondento tvirtinimu, prezidento įteiktame plane Kongresui neslepiama nė tai, kad JAV karinės pajėgos gali pulti komunistų karines bazes ir kitus svarbius invazijos taikinius ir pačioj Kinijoj, jei reikėtų sutrugdyti komunistų įsikėlimą į Quemoy, Matzu salas, nekalbant apie pačią Formozą ir greta jos puslankiu išsidėsčiusias Pescadores salas.

Rimtas posūkis JAV politikoj

Admirolas Pride, 7-to laivyno vadas, sutelkęs prie Tachen salų stiprias jūrų pajėgas, pripažino korespondentams, kad JAV vyriausybės nusistatymas saugoti atsitraukiančią iš Tachen salų Chiang-Kaisheko armiją, o taip pat pasižadėjimas ginti Formozą ir kitas salas nuo gresiančios komunistinės Kinijos invazijos, yra labai rimtas ir svarbus posūkis JAV politikoj. Dėlto suprantama, kad prezidentas, kad ir turėdamas teisės duoti atitinkamus įsakymus karinėms pajėgoms, šitokiu rimtu momentu pirma kreipiasi į Kongresą, kaip kad ir pridera demokratinėj sistemoj.

Pats prezidentas mano, kad gal vien Kongreso pritarimo deklaricija atšaldys kinų komunistus nuo tolesnių agresingų veiksmų ir kad visas šis žygis išeis taikai į naudą.

Priešlėktuvinė atominė raketa

Vienu šūviu nupūstų visą priešo lėktuvų junginį

WASHINGTONAS, D. C. — Amerikos mokslininkams pasisekė išgalvoti ir ištobulinti pirmą atominį ginklą, skirtą apsigynimui, ne puolimui.

Tas ginklas yra "Nike" tipo vairuojama raketa su atominiu šoviniu. Atominė "Nike" raketa, paleista į priešo lėktuvą, susprogdintų visą jų dalinį, esantį pusės mylios rate. Ji užtat skiriama ne pavieniems lėktuvams, bet ištisoms priešo bombonešių grupėms naikinti.

Šis naujasis ginklas bus išbandytas atominiuose bandymuose ateinantį mėnesį Nevados dykumoj. Raketa gali pasiekti 4 mylių aukšti, iš kur sprogimo liekanos, radioaktyvūs pelenai, išsisklaidytų po plačią erdvę ir nesudarytų pavojaus gyventojams arba savo kariuomenei.

Sovietų vardas Jungt. Tautose labai nupuolęs

Padidėjęs amerikiečių pasitikėjimas, — Lodge

NEW YORKAS. — JAV atstovas Jungtinėse Tautose Henry Cabot Lodge po dviejų metų nuolatinių diplomatinių dvikovų su SSSR atstovais, pareiškė, kad šiandien sovietų įtaka šioj pasaulinėj organizacijoj yra pati mažiausia, palyginus su ankstyvesniais laikais.

Ir priešingai, Amerika dar niekad nėra buvusi taip patenkinta Jungtinėmis Tautomis kaip kad dabar. Lodge prisipažino, kad "šiokį tokį" vaidmenį šioj žodžių kovoj tekę ir jam atlikti.

STALINO SŪNŲ LAIKĄ LIUBIANKOS KALĖJIME

BERLYNAS. — Paleistas iš Vorkutos JAV pilietis J. H. Noble Vak. Berlyne laikraštininkus supažindino su Vorkutos srityje esančių 250 stovyklų ir 500,000 suimtųjų gyvenimo sąlygomis.

Iš kai kurių suimtųjų, iš Maskvos perkeltų į Vorkutą, Noble patyręs, kad Stalino sūnus Vailijus buvęs laikomas garsiajame MVD Liubiankos kalėjime.

Tebesą gyvi ir 8 lakūnai iš JAV karo aviacijos lėktuvo, 1950 m. balandžio mėn. numušto virš Baltijos jūros. (Elta)

MIRĖ MLT NARYS

KIELY. Fridrichshorste. — Vokietijoje mirė Maž. Lietuvos Tarybos narys Hermanas Grečias, susipratęs prūsų lietuvis, kilęs iš Labguvos. Jis visą laiką dalyvavo lietuvių organizacijose.

Pavarė du Gruzinų respublikos vadus

MASKVA. — Kremliaus valdžia įsakė pašalinti iš Gruzinų sovietų respublikos vyriausybės kabineto du ministerius: teisingumo ministerį Mamaladze ir prekybos ministerį Kočlamazišvilli.

Nuo to laiko, kai sušaudė Berijos draugą Dekanazovą, Gruzinų vidaus reikalų minisetrį, ten valymai ir ministerių varinėjimai pasidarė dažni reiškiniai.

Iš Lietuvių Demokratų Lygos

Metinis Lithuanian Democratic League of Cook County susirinkimas įvyko sausio 14 d. 6816 S. Western Ave.

Jack L. Jatis buvo vienu balsu išrinktas pirmininku. Jis yra vyr. apskrities teismo klerkas, nuo 1931 m. aktyviai dalyvauja demokratų politikoje. Priklauso eilei piliečių, fraternalinių ir veteranų organizacijų.

Kiti išrinkti lygos pareigūnai: J. Vilimas Jr., 351 E. 76th St., vicep.; J. Benekaitis, 3724 N. Sheffield, antrasis vicep.; Mrs. D. Kamm, 6608 S. Washtenaw, užrašų sekr.; Helen Gudauskas, 1433 S. 48th Ct., koresp. sekr.; S. Galzon, 750 W. 50th St., ižd.; A. Preibis, 6810 S. Washtenaw, teisinis patarėjas; V. Galvydis, maršalka (Sgt. at Arms).

Direktoriais išrinkti: Al Vaitis, 4031 S. Talman; J. Jacka, 6504 S. Rockwell; F. Dowiat, 5945 S. Albany; S. Dombro, 2738 W. 60th St.; P. Butkus, 4129 S. Sacramento; A. Kumskis, 7836 S. Wolcott; K. Savikus, 4107 So. Archer; V. Stulpinas, 839 W. 33 St.; F. Zogas, 6836 S. Talman; J. Skeivys, 9424 Burnside Ave.; F. Woidat, 3230 S. Emerald; F. Jurgaitis, 4849 S. Justine.

J. Jačio pasiūlymu, buvo priimta rezoliucija, pritarianti, kad į miesto merus būtų demokratų kandidatas R. J. Daley.

Taip pat Liet. Demokratų Lyga prašoma remti aldermanus: A. V. Zalezinski (12 apylinkėj), F. Dzimidą (13 ap.), S. J. Nowakowski (11 ap.) ir J. F. Young (16 ap.). Tačiau lygos nusistatymas dėl jų paaiškės po direktorių tarybos susirinkimo.

Upytės Klubas

Upytės Draugiško Klubo metinis susirinkimas įvyko sausio 8 d. Vainuto svetainėj, 4256 So. Maplewood Ave. Atsilankę nariai draugiškai svarstė klubo reikalus.

Priimta į klubą 1 nauja narė—Kazimiera Misevičienė.

Knygų revizijos komisija (Bernice Zemgulis, Jonas Kaunis ir Antanas Player) pranešė, kad per 1954 metus klubas turėjo pajamų $225.63, o išlaidų buvo $134.65. Per 1954 metus klubas paaugo $90.98. Klubo bendras turtas $1,446.01. Per 1954 metus mirė 3 nariai, išbraukta 7 nariai; šiuo laiku klubas turi 128 pilnai užsimokėjusius narius. Per 1954 metus priimta 4 nauji nariai.

Išrinkta komisija, susidedanti iš darbščių narių (Bernice Kutas, Bernice Zemgulis ir Justinas Yuškenas), šokių vakarui, kuris įvyks šeštadienį, balandžio 16 d., Vengeliausko svetainėj, 4500 S. Talman Ave.

Susirinkimas nutarė paremti Sophie Barcus vakarą sausio 30 d., nupirkdamas iš kasos 5 biletus.

Po susirinkimo, kaip ir visuomet, buvo vaišės. Viskas praėjo malonioj ir linksmoj nuotaikoj.

Moving Moving

PERKRAUSTYMAS IŠ ARTI IR TOLI

ILGŲ METŲ PATYRIMAS — PIGUS SĄŽININGAS PATARNAVIMAS.

NAUJI DIDELI SUNKVEŽIMIAI — PATOBULINTI PERKRAUSTYMUI ĮRANKIAI, KAIP PATYS SUNKVEŽIMIAI, TAIP IR JŪSŲ PERKRAUSTOMI BALDAI YRA APDRAUSTI — INSIURINTI.

J. NAUJOKAITIS 2022 WEST 69th STREET, CHICAGO 29, ILLINOIS. Tel.: WAlbrook 5-9209

Taupymas yra turtingumo šaltinis

Pradėk taupyti tuojau . . Mes mokam aukštus dividendus.

Mūsų bendrovės laikomi pinigai apdrausti iki $10,000.00.

MIDLAND SAVINGS AND LOAN ASS'N.

4038 Archer Avenue Tel. LAfayette 3-6719

Sekretorius AUGUST SALDUKAS

Už Taupomus Pinigus Mokame 3½ Nuošimčio

Lietuvių Taupymo ir Skolinimo Bendrovių Lygos Narys

kuriose kiekvieno santaupos yra apdraustos iki $10,000.00, o namo paskolos duodamos lengvomis sąlygomis

CHICAGO SAVINGS & LOAN ASSN.
6234 SOUTH WESTERN AVE. CHICAGO 36, ILLINOIS

CRANE SAVINGS & LOAN ASSN.
2555 WEST 47th STREET CHICAGO 32, ILLINOIS

DISTRICT SAVINGS & LOAN ASSN.
3430 SOUTH HALSTED STREET CHICAGO 8, ILLINOIS

ST. ANTHONY SAVINGS & LOAN ASSN.
1447 SOUTH 49th COURT CICERO 50, ILLINOIS

UNIVERSAL SAVINGS & LOAN ASSN.
1800 SOUTH HALSTED STREET CHICAGO 8, ILLINOIS

PRADĖK TAUPYTI ŠIANDIEN, - TURĖSI RYTOJ!

TAIGI PRADĖK TAUPYTI ŠIOJE LIETUVIŠKOJE ĮSTAIGOJE.

Kiekvieno taupytojo indėliai yra apdrausti iki $10,000.00.

BRIGHTON SAVINGS and LOAN ASS'N.

4071 Archer Ave. Tel.: LAfayette 3-8248

(į vakarus nuo California Avenue)

CHARLES ZEKAS, Secretary

OFISO VALANDOS:

Pirmad., Antrad., Penktad. ir Šeštadienį 9:00 ryte iki 4:30 val. po pietų. Trečiad. 9:00 ryto iki 12 val. dieną. Ketvirt. 9:30 ryte iki 8:00 val. vak.

SHULMISTRAS & CO.
INSURANCE
REAL ESTATE
4004 S. ARCHER AVE.
CHICAGO 32, ILL.
LAfayette 3-6300
Property Management, Mortgage Loans, Notary Public
Agent of ARCHER CURRENCY EXCHANGE
Checks Cashed, Money Orders, Notary Public

BARČIAUSKAS — NAUJIENŲ ATSTOVAS

NAUJIENOS, norėdamos tiksliau ir skubiau informuoti lietuvius apie dideles mūsų tautiečių kolonijas New Yorke ir jos apylinkėse, paskyrė p. Vladą Barčiauską NAUJIENŲ atstovu New Yorke.

Visais NAUJIENŲ prenumeratos ir skelbimų reikalais prašome kreiptis į jį tokiu adresu:

MR. VLADAS BARČIAUSKAS
292 Bedford Avenue, Brooklyn 11, N. Y.
Telefonas: STagg 2-5108

Vladas Barčiauskas mielu noru patarnaus visais NAUJIENAS liečiančiais reikalais. NAUJIENŲ Adminstracija.

Ateinantis susirinkimas įvyks šeštadienį, vasario 5 d., Vainuto svetainėj, 4256 So. Maplewood Ave., 7:30 val. vakare. Gerb. nariai prašomi gausiai dalyvauti.

A. B.

Suvalkiečių Draugijos reikalai

Chicagos Lietuvių Suvalkiečių Draugijos Metinis susirinkimas įvyks trečiadienį, sausio 26 d., 8 v. v., Hollywood salėje, 2417 W. 43rd St.

Negražiai pasielgta

Nariai,-ės prašomi susirinkime dalyvauti ir rimtai bei vieningai aptarti draugijos reikalus. Venkime užsitraukti sau gėdą, kaip, pavyzdžiui, praeitam priešmetiniame draugijos susirinkime, gruodžio 22 d.: renkant valdybą "slaptu" balsavimu, pasirodė, kad "balsuotojų" buvo net 18 daugiau negu visų narių susirinkime, kai buvo suskaityti nariai ir balsai. Nors ir buvo nutarta, kad visa valdyba bus renkama slaptu balsavimu, bet pasitenkinta tik vieno pirmininko išrinkimu. Tik į pirmininkus trys kandidatai net du kartu perbalsuoti, tikriau sakant, pervaryta per šerengą, ir abu kartu pasidarė daugiau balsuotojų negu narių.

Panašiai kaip karo lauke: nežiūrint kokia kaina, bet pozicija turi būt užkariauta. Kiti valdybos nariai rinkta tariamai rankų pakėlimu. Taigi liko suvaidinta nepadori komedija, kuri daro gėdą mums ir suvalkiečių organizacijai. Čia ir ilgamečio draugijos nario pono D. Babiliaus pasakaitė apie demokratiją pasirodė negudrus pasityčiojimas iš demokratijos principų.

Apgailėtina, kad mes nepajėgėm net valdybos išsirinkti teisingu, rimtu balsavimu. Kada jau patys nariai taip nemielaširdingai sabotuoja susirinkimo eigą, tai pirmininkas, kad ir geriausius norus turėdamas, tampa bejėgis tvarkai palaikyti.

Reporteris

Tėvams ir vaikams

yra malonu kai gražiame vežimėlyje vežamas vaikas (Europiejiškame). Apie tuos vežimėlius gausite visas informacijas ir katalogus pas J. Karvelį, 3322 So. Halsted Street, Chicago, Ill. Tel.: YArds 7-0677. (Sk.)

PIRKITE JAV TAUPYMO BONUS

Vinco Krėvės kelionė į Maskvą vaizduojama "Pagundoje". Šį įdomų aprašymą ir V. Mykolaičio, V. Maciūno, A. Senno straipsnius apie Vinco Krėvės kūrybą, rasite knygoje — Vincas Krėvė Mickevičius. Jos kaina $1.00.

Užsakymus adresuokite:

NAUJIENOS
1739 S. Halsted Street,
Chicago 8, Ill.

— Vokietijoje 683 lietuviai džiovininkai laukia mūsų pagalbos. Aukokime jiems šio vajaus metu!

JONAS STIKLIUS
3426 So. Wallace St.

Mirė 1955 m. sausio 23 d., 10:15 val. vak., sulaukęs pusės amžiaus. Gimęs Lietuvoje, Šakių apskr., Kudirkos Naumiesčio parapijoje, Lapalotų kaime.

Amerikoj išgyveno 45 metus.

Paliko nuliūdę: žmona Marijona (Narkunaitė), pusbrolis Juozapas Stiklius, brolių vaikai: Viktoras ir Viktoras Stikliai, Birutė Stankus ir jų šeimos; giminaitė Minnie Norwick ir jos sūnus Thomas ir daug kitų giminių, draugų ir pažįstamų.

Kūnas pašarvotas P. J. Ridiko kopl., 3354 So. Halsted Street.

Ketvirtadienį, sausio 27 d., 9:30 val. ryto, kūnas bus lydimas iš koplyčios į Šv. Jurgio parapijos bažnyčią, o po gedulingų pamaldų bus laidojamas Šv. Kazimiero kapinėse.

Visi a. a. Jono Stikliaus giminės, draugai ir pažįstami nuoširdžiai kviečiami dalyvauti laidotuvėse ir suteikti jam paskutinį patarnavimą ir atsisveikinimą. Nuliūdę lieka:

Žmona, Pusbrolis, Brolių Vaikai ir Kiti Giminės.

Laidotuvių direktorius P. J. Ridikas. Tel. YArds 7-1911.

Alex Nauduz
1340 So. 48th Ct., Cicero 50, Ill.
Namų tel.: OL 2-6854

Mirė 1955 m. sausio mėn. 22 dieną, sulaukęs pusės amžiaus. Gimęs Lietuvoje, Šiaulių apskr., Joniškio parap., Drauseikių km.

Amerikoj išgyveno 44 metus.

Paliko nuliūdę: 3 pusbroliai: Felix Nauduz ir jo šeima, Alex Marcinkus ir jo šeima, Frank Marcinkus ir jo šeima bei kiti giminės, draugai ir pažįstami.

Priklausė Chicagos Lietuvių Draugijai.

Kūnas pašarvotas A. Petkaus koplyčioje, 1410 So. 50th Ave., Cicero, Ill.

Trečiadienį, sausio 26 dieną, 1:30 val. po pietų, kūnas bus lydimas iš koplyčios į Lietuvių Tautines kapines.

Visi a. a. Alex Nauduz giminės, draugai ir pažįstami nuoširdžiai kviečiami dalyvauti laidotuvėse ir suteikti jam paskutinį patarnavimą ir atsisveikinimą. Nuliūdę lieka:

Pusbroliai su šeimomis ir kiti Giminės.

Laidotuvių direkt. A. Petkus. Tel.: TOwnhall 3-2109.

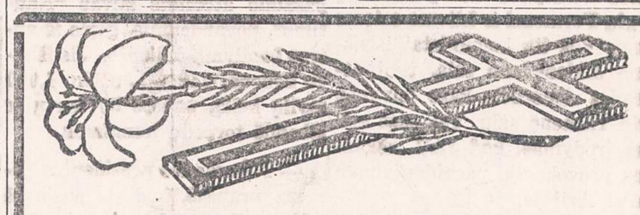

FRANK PAUZA
1429 So. 49th Ave., Cicero 50, Ill.

Mirė 1955 m. sausio 23 d., 2:25 val. po pietų, sulaukęs 44 metų amžiaus. Gimęs Chicago, Illinois.

Velionis buvo II karo veteranas.

Paliko nuliūdę: motina Elena, sesuo Angela Zenkus, jos vyras William ir jų vaikai: Geraldine, William ir Kenneth; dėdės: Zigmontas Suscavage su šeima, Frank Antanaitis ir George Zuzevičius; tetos: Lucija Valaitis, jos vyras Antanas, Emilija Vasaitis, jos vyras Sam; Tessie Suscavage ir jos šeima; krikšto motina Petronelė Martinkienė su šeima, pusbrolis Alfred Vance, jo žmona Jean; pusseserės: Sally Butkus, jos vyras Joseph su šeima; Agnes Petrulis, jos vyras Peter su šeima; Mary Kemėžis, jos vyras Joseph ir jos šeima ir kiti giminės, draugai bei pažįstami.

Priklausė Šv. Vardo Draugijai, Catholic Order of Foresters, VFW, Eagle ir Red Rose Draugijoms.

Kūnas pašarvotas Vasaitis-Butkus koplyčioje, 1446 S. 50th Ave., Cicero, Illinois.

Ketvirtadienį, sausio 27 dieną, 8:30 val. ryto, kūnas bus lydimas iš koplyčios į Šv. Antano parapijos bažnyčią, o po gedulingų pamaldų bus laidojamas Šv. Kazimiero kapinėse.

Visi a. a. Frank Pauza giminės, draugai ir pažįstami nuoširdžiai kviečiami dalyvauti laidotuvėse ir suteikti jam paskutinį patarnavimą ir atsisveikinimą. Nuliūdę lieka:

Motina, Sesuo, Švogeris, Dėdės, Tetos, Krikšto Motina, Pusseserės, Pusbroliai ir kiti Giminės.

Laidotuvių direkt. Vasaitis-Butkus. Tel.: OLympic 2-1003.

10 Metų Mirties Sukaktis

MYKOLAS RADAVIČIUS
gyveno 1610 So. 50th Ave., Cicero, Illinois

Mirė sausio 25 dieną, 1945 m., gimęs Kražių mieste, Raseinių apskr. Ta negailėstinga mirtis atskyrė mūsų brangų vyrą ir tevelį iš mūsų tarpo sausio 25, 1945 m. Buvo palaidotas sausio 29 d., 1945 metais, Lietuvių Tautinėse kapinėse.

Paliko dideliame nuliūdime: moteris Jadvyga, pagal tėvus Ramanauskaitė, duktė Julia Vish; du sūnūs: Gediminas ir jo moteris Violet ir Jonas ir jo moteris Emily; 5 anūkės ir kitos giminės bei draugai.

Mūsų brangus vyras ir tėvelis, jau suėjo dešimt metų kaip tave atėmė iš mūsų tarpo, paliko žaizdas mūsų širdyse neužgydomas niekados. Mums be tavęs, skausmo liūdesio ir gailesčio dešimt metų praslinko. Tik kaip skaudu ir liūdna, spaudžia širdį, kad nėra vyro ir tėvelio. Tik liko jo šaltas kapas. Ilsėkis vyre ir tėveli ramiai ir lauk mūsų ateinant. Tu nesugrįši pas mus, o mes anksčiau ar vėliau pas tave ateisime. Lauk mūsų ateinant.

Nuliūdę lieka: Moteris, Duktė, Sūnai, Marčios, Anūkės, Giminės ir Draugai.

ALFONSAS RASLAVIČIUS
Gyveno 6524 So. Justine St. Tel. REpublic 7-6966

Mirė 1955 m. sausio 22 d., 3:30 val. popiet, sulaukęs 44 metų amž. Gimęs Chicago, Illinois

Paliko nuliūdę: žmona Agnes, tėvų pavardė Stonis; duktė Lillian Weiner, žentas Raymond; sūnus Richard; teta Edna Kumpis; pusbroliai: Dr. Vincas Raslavičius, jo žmona Dr. Alexandra, Leonas Raslavičius, jo žmona Bernice, Casey Kalinauskas, jo žmona Ellen, Ollie Kalinauskas, jo žmona Olianini ir jų šeimos; pusseserė Emily Zulke, jos vyras George, Danna Zajauskas, jos vyras Frank ir jų šeimos; uošvienė Agnes Stonienė su šeima; kiti giminės, draugai ir pažįstami.

Priklausė prie Chicagos Lietuvių Draugijos ir Jaunosios Lietuvos Organizacijos.

Kūnas pašarvotas Antano M. Phillips koplyčioj, 3307 So. Lituanica Ave.

Trečiad., sausio 26 dieną 1:30 val. popiet bus lydimas iš koplyčios ir laidojamas Lietuvių Tautinėse kapinėse.

Visi a. a. Alfonso Raslavičiaus giminės, draugai ir pažįstami nuoširdžiai kviečiami dalyvauti laidotuvėse ir suteikti jam paskutinį patarnavimą ir atsisveikinimą.

Nuliūdę lieka: Žmona, Duktė, Sūnus, Pusbroliai ir kiti Giminės.

Laidotuvių direktorius Antanas M. Phillips. Tel. YArds 7-3401

PRANEŠIMAI

BALFo Apskrities susirinkimas bus ateinantį trečiadienį, sausio 26 dieną, 7:30 val. vak., Vyčių salėje, 2453 W. 47th Street. Darbotvarkėje numatyta: pereitų metų apyskaita ir šių metų veiklos planas. Prašome skyrių valdybas, narius, BALFo rėmėjus ir visus, kurie interesuojasi BALFo veikla, susirinkime dalyvauti.

BALFo Chicagos Aps. Valdyba.

Marquette Parko Namų Savininkų Organizacija laikys mėnesinį susirinkimą trečiadienį sausio 26 d., 7:30 val. vak. bažnytinėj svetainėj, 6820 So. Washtenaw Ave. Malonėkite visi nariai atsilankyti, nes yra daug svarbių dalykų apsvarstymui!

—Frank Bakutis, nut. rašt.

A † A

Dipl. inžinierius

Jonas Audriūnas
gyv. Milford, Delaware

Mirė 1955 metų sausio 15 d., sulaukęs 62 metų amžiaus.

Gimęs Lietuvoje, Žarasų aps., Antazavės bažnytkiemyje, Dumblynės vienkiemyje.

Amerikoj išgyveno 5 metus.

Paliko nuliūdę žmona Natalija, duktė Regina ir anūkė Reginutė; sūnus Vytautas, išvežtas 1941 m. į Sibirą, brolis Antanas Colombijoje (S. A.).

Palaidotas Milfordo kapinėse. Tebūną tau lengva ši žemelė.

Nuliūdę lieka:
Žmona, Duktė, Anūkė.

GUŽAUSKŲ
BEVERLY HILLS GĖLINYČIA
GĖLĖS VISOMS PROGOMS
2443 W. 63 ST.
Telef.: PR 8-0833 ir PR 8-0834

URBA Gėlės Mylintiems, Vestuvėms, Banketams, Laidotuvėms, Papuošimams
GĖLININKAS
4180 ARCHER AVENUE
Tel.: LA 3-5800 arba LA 3-5870

LOVEIKIS Siunčiam Gėles Telegramu į Visas Pasaulio Dalis
KVIETKININKAS
Gėles Vestuvėms, Banketams ir Pagrabams.
3316 So. Halsted St. YArds 7-7308

GĖLININKAS
(PUTRAMENTAS)
Linksmumo arba liūdesio valandoje Gražiausios Gėlės ir Vainikai. Antkapių papuošimai ir sezoninės kapams gėlės.
ROY R. PETRO (Putramentas)
5519 So. Harlem Avenue
POrtsmouth 7-9020

STEPONAS C. LACKAWICZ
LAIDOTUVIŲ DIREKTORIUS
Trys Koplyčios
2424 WEST 69th STREET REpublic 7-1213
2314 WEST 23rd PLACE VIrginia 7-6672
10756 S. MICHIGAN AVE. PUllman 5-1270

LIŪDESIO VALANDOJ ŠAUKITE
MAŽEIKA & EVANS
LAIDOTUVIŲ DIREKTORIAI
Air Conditioned Chapel and Parking Facilities.
6845 S. Western Ave. RE 7-8600-8601
Gyvenantiem kitose miesto dalyse gausim koplyčią arčiau jūsų namų

A. PETKUS
LAIDOTUVIŲ DIREKTORIUS
6812 So. Western Avenue
1410 South 50th Avenue
CICERO, ILL.
TELEFONAI:
GRovehill 6-2345-6 • TOwnhall 3-2109
KOPLYČIOS VISOSE MIESTO DALYSE

John F. Eudeikis
LAIDOTUVIŲ DIREKTORIUS
SENIAUSIA IR DIDŽIAUSIA LAIDOJIMO ĮSTAIGA
AMBULANCE DIENĄ IR NAKTĮ
1605-07 SO. HERMITAGE AVE.
Tel.: YArds 7-1741 ir BIshop 7-9481
4330-34 SO. CALIFORNIA AVE.
Telefonas LAfayette 3-0440
Mūsų radio programos šeštadieniais 9:15 ryto iš WGES 1390 kl.
MODERNIŠKOS AIR-CONDITIONED KOPLYČIOS

NARIAI Chicagos Lietuvių Laidotuvių Direktorių Asociacijos

AMBULANCE PATARNAVIMAS DIENĄ IR NAKTĮ.
★
TURIME KOPLYČIAS VISOSE MIESTO DALYSE.

ALFRED VANCE
177 WOODSIDE RD., Riverside, Ill. Tel.: OL 2-5245

PETRAS BIELIŪNAS
4348 S. CALIFORNIA AVE. Phone: LAfayette 3-3572

GEORGE F. RUDMIN
3319 S. LITUANICA AVE. Tel.: YArds 7-1138-1139

P. J. RIDIKAS
3354 S. HALSTED STREET Phone: YArds 7-1911

LEONARDAS A. EZERSKIS
1646 W. 46th STREET Phone: YArds 7-0781

LEONARD BUKAUSKAS
10821 S. MICHIGAN AVE. Phone: COmmodore 4-2228

VASAITIS - BUTKUS
1446 S. 50th AVE., Cicero, Ill. Phone: OLympic 2-1003

ANTANAS M. PHILLIPS
3307 LITUANICA AVENUE Phone: YArds 7-3401

PETRAS P. GURSKIS
659 WEST 18th STREET Phone: SEeley 3-5711

NAUJIENŲ ATSTOVAS VL. BARČIAUSKAS

VLADAS BARČIAUSKAS, NAUJIENŲ atstovas New Yorke

Vladas Barčiauskas, naujai paskirtas NAUJIENŲ atstovas New Yorke, turi patyrimo biznio ir laikraštininkijos srityje. Jis gerai pažįsta nepriklausomos Lietuvos ir Amerikos gyvenimą.

Barčiauskas 1908 metais gimė Eržvilke. Pradžios mokslą baigė savo apylinkėj, o aukštojo mokslo siekė Kaune. Laikinojoje Lietuvos sostinėje jis mokėsi ir turėjo sau duoną užsidirbti. Kurį laiką tarnavo Žemės Banke, o vėliau ir Lietuvos Banke, vakarais eidamas į mokyklą.

1926 m. įstojo į Lietuvos Karo Mokyklą. Bet fašistams nuvertus demokratinę vyriausybę, Barčiauskas įsivėlė į politiką, buvo suimtas, tardytas ir kurį laiką laikytas net Kauno kalėjime.

1931 m. buvo telegramų agentūros ELTOS atstovas Klaipėdos krašte. Tuo pačiu metu jis teikė kronikos žinias Klaipėdos dienraščiui **Lietuvos Keleivis, Vakarams,** Kauno **Lietuvos Aidui** ir kitiems. Kurį laiką jis ėjo Klaipėdos gubernatoriaus spaudos referento pareigas.

1939 m. Barčiauskas išvyko žurnalistinei kelionei į J. A. Valstybes. Kilus Antrajam Pasaulio Karui, jis įstojo į J. A. Valstybių kariuomenę, kurioje ištarnavo iki karo pabaigos. Iš Amerikos kariuomenės buvo garbingai atleistas.

Tuojau po karo jis paruošė reikalingus dokumentus ir, dar prieš tremtinių vykimą, parsigabeno savo žmoną Elzę Rentelytę, karo pabaigoje buvusią Vakarų Vokietijos tremtinių stovyklose. Abu Barčiauskai gyvena Brooklyne ir augina sūnų Jonuką.

Amerikoje Barčiauskas kurį laiką dirbo dirbtuvėje, bet laisvalaikiu talkininkavo laikraščiams, susipažino su skelbimų sritimi ir įsteigė savo skelbimų agentūrą. Skelbimus jis duodavo ne tiktai lietuviškiems laikraščiams, bet slavokams, ukrainiečiams, vokiečiams, latviams ir kitiems.

Ateityje Barčiauskas patarnaus NAUJIENŲ reikalais New Yorke, jo priemiesčiuose ir tolimesnėse apylinkėse gyvenantiems lietuviams. Jis užrašys prenumeratas ir priims skelbimus, kylančius iš New Yorko srities.

Be to, Barčiauskas gerai pažįsta New Yorko lietuvių koloniją, ten veikiančias lietuvių organizacijas ir įtakingesnius lietuvius veikėjus. Jis parašys žinių ir iš New Yorko lietuvių gyvenimo.

New York, N. Y.

Jaunasis K. W. Michelsonas ir jo visuomeninė veikla

Prieš keliolika metų Kęstutis W. Michelsonas užėjo pas Wendell L. Wilkie pasiteirauti darbo reikalais. Šis paklausė K. Michelsoną:

— Kokios tautinės kilmės esi?

— Lietuvis, — atsakė Kęstutis Michelsonas.

— Tai kaimynai. Aš iš vokiečių kilęs. O lietuviškai kalbėti ir rašyti moki? — dar pasiteiravo W. Wilkie.

— Taip, — atsiliepė K. Michelsonas.

— Turi didelį turtą. Saugok jį, — pastebėjo W. L. Wilkie.

Šis pašnekesys tvirtai įstrigo Kęstučio W. Michelsono širdin ir paveikė jo būseną. Jis susirūpino savo tėvų kalba, pradėjo jąja įdomautis, sekti spaudą ir bendrauti su lietuviais. Tas K. Michelsono pašnekesys buvo ne su bet kuo, o su žymiu republikonų veikėju Wendell L. Wilkie, kuris 1940 m. kandidatavo į prezidentus ir rinkimuose buvo Franklin D. Roosevelto, kuris surinki 27,244,160 balsų, nugalėtas; W. Wilkie surinko tik 22,305,198 balsus.

Kęstutis W. Michelsonas (87-57 252nd St., Bellerose, Long Island, New York) gimė 1918 m. kovo 20 d. Fairfield, Conn. Pradžios ir vidurinę mokyklą lankė Brooklyne.

College of the City New York baigė 1939 m. su Bachelor of Science in Social Sciences laipsniu with Magna Cum Laude. Bet tuo įgytu mokslu jis nesitenkino. Toliau teisės mokslus tęsė Columbia universitete New Yorke. 1942 m. tas pastangas apvainikavęs Bachelor of Laws diplomu, studijavo dar administracijos teisę ir ekonomikos mokslus.

Tarp kitų profesorių Kęstučio Michelsono mokytojais buvo tokios garsenybės kaip prof. Morris Raphael Cohen, filosofas, Amerikos teisės didis žinovas; prof. Phillip Jessup, tarptautinės teisės žinovas, vienas iš Jungtinių tautų organizacijos pagrindų nustatinėtojas; prof. Herbert Wechsler, apie jį užteks pažymėti, kad jis buvo Nuernberge tarutautinio teismo prokuratūroj naciams teisti; prof. Marcus Nadler, didis eknomikos ir finansų žinovas ir kiti.

Kęstutis W. Michelsonas buvo "Columbia Law Review" bendradarbis. Jis yra parašęs šias mokslo studijas: "Judicial Review in the United States prior to the Constitutional Convention of 1787", "The Effect of Keynesian Economic Doctrines Upon the Private Enterprise System" ir t.t. Studentaudamas priklausė kelerioms studentų organizacijoms ir dar dabar yra įvairių mokslinių ir visuomeninių organizacijų nariu.

Jau kelinti metai Kęstutis Michelsonas New Yorko miesto kolegijoj dėsto savivaldybių administracijos teisę ir raginamas imtis profesūros darbo. Dabar K. Michelsonas verčiasi advokatūra ir yra, tarp kitų, šių organizacijų ir įstaigų teisės patarėjas (Counsel): Associate Attorney with the law firm of Dwigth, Royall, Harris Koegel and Caskey, New York, N. Y.; To Greek War Relief Assotion, Inc., New York, N. Y.; To Bedford Surgical Company, Inc., Brooklyn, N. Y., kuri bendradarbiauja ir su Balfu; To the General Business and Accounting Office of Standard Oil Company ir dar keleto kitų.

1947 m. su paskaitomis K. W. Michelsonas buvo nuvykęs į Puerto Rico universitetą.

Kęstutis W. Michelsonas yra Alto ir Balfo rėmėjas ir įvairiomis progomis lietuvių bendrą reikalą remia.

Kęstutis W. Michelsonas yra vedęs. Augina du sūnu ir šeimoj vartojama lietuvių kalba.

Dėl visokių kitokių darbų ir biznio veiklos iki šiol Kęstutis Michelsonas negalėjo skirti daugau laiko lietuvių visuomeniniam gyvenimui. Ateity jis žada taip savo reikalus sutvarkyti, kad jam būtų galima dažniau pasirodyti lietuvių bendrame veikime.

K. Michelsonas yra dalininkas nekilnojamojo turto ir apdraudos firmos, veikiančios Richmond Hill, New Yorke. Direktorius ir teisių patarėjas Brooklyn and Queens Homeowners Associate ir t. t.

K. Michelsono tėvas yra kilęs iš Šakių, atseit, zanavykas, kuris taip pat yra uolus visuomenininkas, lietuvių bendro darbo rėmėjas. Jis, kaip ir jo sūnus Kęstutis, yra "Naujienų" ir kitų laikraščių skaitytojas.

—J. Vlks

*Chicagiečiams susisiekimo nelaimės kiekvienais metais kainuoja $40,000,000. Kiekvienos nelaimės metu jūs užmokate savo dalį. Padėkite sumažinti tą milžinišką sumą, įstojant į "Crusade for Traffic Safety".

Detroit, Mich.

Tragiškai mirė A. Sinauskas

Sausio 22 d. artimuosius pasiekė liūdna žinia, kad sausio 21 d. 11:30 p. m. kelyje į namus, apsivertus automobiliui, žuvo Antanas Sinauskas. Velionis važiavo iš Detroito į namus, esančius apie 30 mylių Utica miestely.

Anot kelio patrulio aiškinimo, kelias buvo vietomis slidus ir snigo, todėl automobilis nustojo kontrolės, pradėjo čiuožti ir apsivertė, užmušdamas A. Sinauską.

Tuo laiku jo vyriausias sūnus Atntanas, 17 m., kitu automobiliu buvo nuvažiavęs į Detroitą parsivežti motinos, kuri dirbo moterų kirpykloje. Apie mylią nuo namų, važiuodami pastebėjo susisiekimo nelaimę. Sustojo pažiūrėti, ir ką rado, o gi nebegyvą savo tėvą.

Velionis buvo 46 m. ir paliko gausią šeimą: žmoną, du sūnus ir dvi dukteris, kurių jauniausia 11 m. Jis dirbo Detroite kartu su savo broliu Stasiu Borden Milk Co. kaip mechanikas. Šioje firmoje išdirbo 20 metų. Su visais gražiai sugyveno, buvo labai draugiškas, nuoširdus ir visų mėgiamas.

A. Sinauskas buvo kilęs iš Ukmergės aps. Į šį kraštą atvyko prieš 29 metus.

Ta pačia proga noriu pastebėti, kad A. Sinauskas niekada nevengė prisipažinti lietuvių ir nekeitė savo palyginti netrumpos pavardės, nors savo žmoną pasirinko amerikietę. **Ignas Kaunelis**

SVETIMŠALIŲ REGISTRACIJOS TERMINAS

Sausio mėnesio paskutinė diena yra ir paskutinė diena registruotis svetimšaliams, gyvenantiems JAV. Registracijos blankai gaunami pašto bei natūralizacijos įstaigose. Visi nepiliečiai turi registruotis, kitaip gresia bausmės ir deportacija.

Kasdien jie išleisdavo $32 narkotikams

Suimta 24 m. Mrs. R. M. Laird, gyvenusi viešbutyje 1258 Michigan, kuri yra vieno čekių falsifikuotojo žmona. Paaiškėjo, jog juodu abu yra narkotikų vergai. Ji sako, jog juodu suvartodavę $16—32 per dieną narkotikams. Vyras yra komercinis menininkas, kuris, nebegalėdamas gauti pinigų narkotikams, apgaulingu būdu iškeitė kompanijos čekį $2,000 vertės.

Žmona sako, jog jie iš pradžių skolinęsis pinigus iš giminių. Taip pat pardavę visus savo baldus, užstatę savo drabužius, bet vis nepakakę pinigų narkotikams. Juodu kartą mėginę mesti narkotikų vartojimą, gydęsi federalinėje narkotikų ligoninėje Lexington, Ky., bet po 4 dienų metę ligoninę.

Taiso radijus ir televizijas

Lietuviai Al Petkus ir F. Stupur turi dirbtuvę įvairiausios rūšies radijo ir televizijos aparatams taisyti. Jie važiuoja į namus, apžiūri sugedusį aparatą ir pataiso.

Abu yra specialistai. Petkus aparatus taiso paskutiniais dviem metais, o Stupuras šioje srityje jau dirba ištisą dešimtmetį. Jis ilgokai dirbo Raytheon korporacijoje, prie šios srities darbo tarnavo kariuomenėje, o dabar jis ir gyventojams taiso sugedusius radijo ir televizijos aparatus.

Jųjų telefonas yra PRospect 6-2229, o jų dirbtuvė jie yra 2500 West 69th Street. Juos visuomet galima pasiekti telefonu ir susitarti. **Taisęs radiją**

— Savo auka palengvink senelių sunkias tremties dienas!

PIRKITE JAV TAUPYMO BONUS.

LIETUVIŠKA ĮSTAIGA

SAFETY OF YOUR SAVINGS

CRANE Savings & LOAN ASS'N

INSURED UP TO $10,000

3% ON SAVINGS

2555 West 47 th Str. CHICAGO 32, ILL. LAf. 3-1083

B.R.PIETKIEWICZ PRES.

Roosevelt Furniture

Pavasarinis birželio mėn. matrasų $19.95 ir brangesnių.

IŠPARDAVIMAS

Galite įsigyti naujus matrasus ir springsus Slumberon, Englander, Pilo Rest ir kitų išdirbysčių. Atvykite į šią lietuvišką baldų krautuvę ir pasirinkite moderniškiausių baldų prieinamomis kainomis ir lengvomis sąlygomis.

ROOSEVELT FURNITURE CO.

2310 W. ROOSEVELT ROAD Tel.: SEeley 3-4711

Krautuvė atidaryta sekmadieniais nuo 11 iki 4:30.

RADIO & TV

$3.00 SERVICE CALLS $3.00

SOUTH WEST

AL. PETKUS

F. STUPUR

Patyrę ekspertai pataiso įvairiausios rūšies radijo ir televizijos aparatus.

Šaukite: PRospect 6-2229

2500 WEST 69th STREET

IŠ TOLI AR IŠ ARTI PIGIAI

PERKRAUSTAU

(MOVING)

BALDUS IR ĮVAIRIUS DAIKTUS

Perkraustymas saugus, greitas ir tvarkingas. Viskas apdrausta.

ANTANAS VILIMAS

3415 So. Lituanica Ave.

CHICAGO, ILLINOIS

Tel.: FRontier 6-1882

TV APARATAI

RADIJO SU FM

Hi Fi FONOGRAFAI

GERIAUSIOS KOKYBĖS!

PRIEINAMA KAINA

DAINA TELEVISION

sales-service

3130 SO. HALSTED — DA 6-6887

PIGIAI IR SAUGIAI

PERKRAUSTAU

BALDUS

VIETOJE IR IŠ TOLIAU

K. EIDUKONIS

Turiu naują didelį sunkvežimį, specialius įrankius ir apdraudas

6930 So. Talman, Chicago 29, Ill.

Tel. GRovehill 6-7096

SAUGUS BALDŲ PERKRAUSTYMAS

iš arti ir toli

NAUJAS 1955 M. SPECIALUS DIDELIS SUNKVEŽIMIS.

Pigus, sąžiningas patarnavimas

Šaukite:

R. ŠERĖNAS

4546 SO. WOOD STREET

Chicago 9, Ill. Tel.: VI 7-2972

PALMIŠKOS UOGOS

Palmiškos Džiovintos Uogos yra geros dėl tų, kurie turi užsisenėjusius šalčius galvoje, erzinančius skaudėjimus kvėpavimo kanaluose, kaip tai nosyje, ausyse ar gerklėje. Palmiškos Uogos yra labai maistingos ir turėtų būti geros dėl tų, kurie turi silpnus ir neveiklius lytiškus Organus. Ir tos Uogos yra viso kūno stiprintojos ir pagerintojos. Svaras Uogų yra $2.00, bet jeigu norite per COD, tai $2.25.

ALEXANDER'S CO.

414 BROADWAY

South Boston 27, Mass.

SOPHIE BARCUS

★

RADIJO VALANDA

Iš Stoties W. G. E. S.

1390 kilocycles

Kasdien: Pirmadienį iki Penktadienio nuo 8:45 iki 9:30 ryto. Šeštadieniais nuo 8:30 iki 9:30 ryto.

Ir kas pirmadienį nuo 7:00 iki 8:00 valandos vakaro.

Sekmadienį 8:30 — 9:30 val. ryto iš stoties WOPA, 1490 kilocycles.

Tel.: HEmlock 4-2413

7121 SO. ROCKWELL ST.

Chicago 29, Illinois

Join the GROUND OBSERVER CORPS

CALL CIVIL DEFENSE

Dividendų Metas

Fairfield Savings Bendrovėj

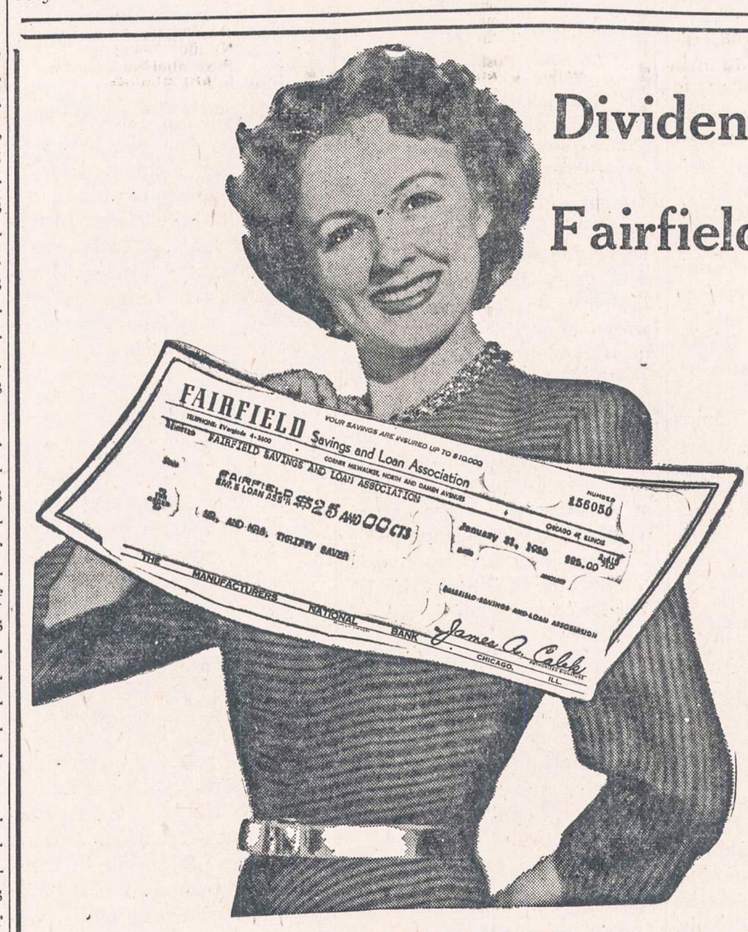

DAUGIAU NEGU

$375,000

išmokėta

18,000

FAIRFIELD

taupytojams

Paskutinais 6 mėnesiais, besibaigiančiais sausio 31 d.

LENGVAS BŪDAS TAUPYTI!

- TAUPYKITE KADA TIK NORITE
- IŠIMKIT PINIGUS KADA NORIT
- TAUPYK PAŠTU AR ASMENIŠKAI

Visos santaupos, padėtos prieš mėnesio 10 dieną, gauna dividendus už ištisą mėnesį.

Taupykite ten, kur taupymas apsimoka! FAIRFIELD SAVINGS BENDROVĖJE du kartu į metus moka dividendus, kai išdalina uždarbį savo taupytojams. Taupykite FAIRFIELD taupytojų šeimos nariu ir ĮPAREIGOKITE PINIGUS JUMS DIRBTI!

YOUR SAVINGS INSURED UP TO $10,000

Pradėkite Naujuosius Metus teisingai ATIDARYKITE TAUPYMO SĄSKAITĄ

Vien tik vienu doleriu galite atidaryti užtikrintą taupymo sąskaitą.

FAIRFIELD Savings AND LOAN ASSOCIATION

1601 Milwaukee Avenue

EVerglade 4-3600

Chicago 47, Illinois

Lai Nauji Metai būna pilni malonaus gyvenimo su naujom ir patogiom namų reikmenim iš Progress Lietuvių Bendrovės Krautuvės!!

Šį mėnesį čia eina inventory ėmimo stako sumažinimo didis išpardavimas. Kainos numažintos nuo 25% iki 50% ant geriausių baldų setų, kaurų, pečių, televizijos aparatų, radijų, refrigeratorių, plovyklų, vaikams rakandų ir visų kitų namams reikmenų.

Lengvi išmokėjimai pritaikomi visiems. Lankykitės visi čia!

ERDVIĄ IR PATOGIĄ SENIAUSIĄ LIETUVIŲ BENDROVĖS KRAUTUVĘ

PROGRESS FURNITURE Co

4181-83 Archer Ave.

Tel.: LAfayette 3-3171

Brighton Parko Kolonijoje

NAUJIENOS

THE LITHUANIAN DAILY NEWS

Published Daily Except Sunday by The Lithuanian News Pub. Co., Inc.

1739 South Halsted Street, Chicago 8, Ill. HAymarket 1-6100

Entered as second-class matter March 7, 1914 at the Post Office at Chicago, Ill., under the Act of March 3, 1879.

Subscription Rates:
$9.00 per year in Canada
$9.00 per year outside of Chicago
$10.00 per year in Chicago
5 cents per copy.

Užsakymo kaina:
Chicagoje—paštu:

Metams	$10.00
Pusei metų	$5.50
Trims mėnesiams	$3.00
Vienam mėnesiui	$1.25

Chicagoje per išnešiotojus:

Viena kopija	5c.
Savaitei	30c.
Mėnesiui	$1.25

Jungtinėse Valstybėse, ne Chicagoje:

Metams	$9.00
Pusei metų	$5.00
Trims mėnesiams	$2.50

Užsieniuose:

Metams	$11.00
Pusei metų	$5.50
Trims mėnesiams	$3.00

Naujienos eina kasdien, išskiriant sekmadienius. Leidžia Naujienų Bendrovė, 1739 S. Halsted Street, Chicago 8, Illinois. Telef.: HAymarket 1-6100.

Pinigus reikia siųsti pašto Money Orderiu kartu su užsakymu.

Dvi Kinijos

Kinijos komunistų dienraštis pasisakė prieš prez. Eisenhowerio mintį, kad Peipingo ir Formozos vyriausybės turėtų susitarti dėl mūšių paliaubų. Tas laikraštis rašo, kad Jungtinės Valstybės, duodamos tokį patarimą, bando kištis į Kinijos "vidaus reikalus".

Nieko kita nebuvo galima ir tikėtis iš Peipingo diktatūros. Ji, žinoma, negali daryti paliaubų sutartį su Chiang Kai-sheku, nes tai reikštų, kad ji pripažįsta tautinę vyriausybę teisėta. O Mao Tze-tungo klika laiko tik save teisėta kinų vyriausybe; į Chiang Kai-sheką ji žiūri, kaip į "maištininką".

Šia pažiūra yra paremtas iš Peipingo priekaištas dėl tariamo JAV kišimosi į "vidaus reikalus". Amerika galėtų atsakyti jam panašiu priekaištu: O ko kišasi į Kinijos reikalus Sovietų Sąjunga?

Maskva teikė pagalbą Kinijos komunistams dar tuo laiku, kada Chiang Kai-shekas stovėjo priešakyje visos Kinijos valdžios, kurią pripažino ir Sovietų Sąjunga. Po to, kai komunistai (su Maskvos pagalba) nugalėjo Chiang Kai-sheką, Sovietų Sąjunga ėmė remti komunistų režimą visai atvirai ir remia jį iki šiol, nors Kinijos žmonėms niekad nebuvo duota proga laisvai pareikšti, ar jie tam režimui pritaria.

Amerikos akyse, kinų pilietinis karas dar nėra baigtas. Iš to, kad komunistai nugalėjo tautinę vyriausybę jėga ir dar su svetimos valstybės pagalba, anaiptol neišplaukia, kad komunistams priklauso teisė valdyti Kiniją. Kol Kinijos žmonės nenutars laisvu balsavimu, kokios valdžios jie nori, tol Mao Tze-tungo pretenzijos, teisės požiūriu, bus be reikšmės, — nežiūrint to fakto, kad kai kurios šalys suteikė Peipingui pripažinimą. Jungtinių Tautų organizacijoje dauguma tautų dar iki šiol laiko teisėta Kinijos vyriausybe tautinę, o ne komunistinę. Chiang Kai-sheko vyriausybė turi ir savo atstovą J. T. Saugumo Taryboje.

Tai viena klausimo pusė.

Formoza Nėra Kinijos Dalis

Peipingo komunistai ignoruoja kitą dalyką, kalbėdami apie Kinijos "vidaus reikalus".

Formozos sala, kurioje yra įsitvirtinęs Chiang Kai-shekas, nėra Kinijos teritorijos dalis. Kinija tos salos niekad nevaldė. Ją buvo paėmę savo "globon" japonai, kurie vėliau ją aneksavo. Per kelis dešimtmečius Formoza buvo japonų valdžioje.

Kai Japonija buvo 1945 m. sumušta, Formozą buvo okupavusios Jungtinės Valstybės. Pasiduodama, Japonija atsižadėjo savo teisių į Formozą, ir vėliau, pasirašydama taikos sutartį su Amerika ir kitais buv. karo priešais, Japonija tą atsižadėjimą patvirtino. Bet Formozos likimas nebuvo galutinai išspręstas.

Karo metu prez. Rooseveltas žadėjo Chiang Kai-shekui remti sumanymą, kad Formoza būtų prijungta prie Kinijos, bet niekas tokio prižado nėra davęs komunistams. Tačiau prižadas nėra veiksmas. Formozos ir Pescadores salų klausimas pasiliko atviras. Kol jisai nebus išspręstas, už tų salų likimą atsako pirmoje eilėje Jungtinės Valstybės, o ne kas kitas.

O komunistinės vyriausybės pretenzijos neturi jokio pagrindo.

Todėl, jei komunistai bandys pulti Formozą, norėdami ją užkariauti, tai jie bus agresoriai, ir JAV turės pilną teisę duoti jiems į kailį.

UNITED PRESS-NAUJIENŲ Photo

Kanados lakūnas A. R. Mackenzie, kurį Kinijos komunistai paleido iš nelaisvės, aplankė Cameronų namus (Lincoln, Neb.). Cameronų sūnus, kuris buvo lakūnas, yra kalinamas Kinijoje. Kanadietį vaišina arbata p. Cameron.

Istorijos "taisytojas"

APŽVALGA

Perskaitęs "Vienybėje" ir "Dirvoje" Dr. J. Šliupo minėjimo aprašymus, Vyt. Širvydas rašo, kad to minėjimo kalbėtojai sakę netiesą, jog Šliupas organizavęs lietuvių parapijas Amerikoje. Jisai, V. Širvydas, studijavęs lietuvių parapijų kūrimo klausimą ir žinąs, "kad dr. Šliupas buvo kietas parapijų ir kunigų priešas, bet nėra faktų, kad jis būtų lietuviškas parapijas organizavęs" ("Vien.", 1955 m. sausio 21 d.)

Taip jisai rašo. O toliau tame pačiame straipsnyje Širvydas cituoja iš knygelės, išleistos 1885 m., paties Šliupo pasakojimą, kaip jisai dirbo, *padėdamas lietuviams New Yorke kurti šv. Traicės parapiją!* Tarp kitko tenai skaitome:

"Tuo tarpu lietuvninkai ėmė judėt apie darymą savo bažnyčios. Aš (J. Šliupas) jutau esąs pavadintas dvasioje, idant daryčiau ką galėdamas dėl brolių gero. Už tai lankiau visus susirinkimus reikaluose bažnyčios, ir ant galo padariau projektą padaryti parapiją su konstitucijomis, idant taip parapija surinktų greičiau pinigus, o tuomi greičiau turėtų savą lietuvišką bažnyčią ir lietuvį kunigą".

Kas gi čia, ar ne parapijos organizavimas, jei šliupas (tada dar tik prieš metus atvykęs į JAV) ėjo į "visus" suinteresuotų parapijos steigimu lietuvių susirinkimus, rūpinosi paruošimu jai "konstitucijų" ir stengėsi, kad tie žmonės "greičiau turėtų savo lietuvišką bažnyčią ir lietuvį kunigą"?

Toje pačioje V. Širvydo cituojamoje knygelėje minima, kad J. Šliupas kalbėjo, jog "lietuvninkai" atsimetė nuo lenkų — dėl to, kad šie "ir Šenadoryje, ir Bruklyne ir N.Jorke lietuvninkus daug sykių pinigų reikaluose apgavo, ir bažnyčias nuo lietuvių atėmė". Iš to aišku, kad Šliupo veikla šioje nebuvo apsiribojusi vien tik šv. Traicės parapijos steigimu. Jisai, kaip žinia, daug pastangų dėjosi *atskirti lietuvius nuo lenkų* — ne tik kuriant atskiras lietuvių draugijas, bet ir atskiras parapijas; ir šituo savo darbu jisai didžiavosi visą laiką, apie jį dažnai užsimindavo savo straipsniuose ir kalbose. Yra taip pat žinoma, kad jisai, norėdamas pagreitinti lietuvių parapijų steigimą, atsikvietė į Ameriką savo pažįstamą kun. Burbą, su kuriuo drauge ilgoką laiką ir veikė, — kol nesusipyko.

Kam gi V. Širvydas bando tuos faktus nuneigti? Pats cituoja J. Šliupo suminėtus faktus ir sako — ne! Tai, kaip toje lietuvių patarlėje: "Ant šyvio joja, šyvio neranda".

"Negeri" faktai

Kad Dr. Šliupas buvo laisvamanis ir toks pasiliko visą savo gyvenimą, tai yra faktas. Šitas faktas buvo pakankamai aiškiai iškeltas jo minėjime. Ka kurie kalbėtojai jį stengėsi ypatingai pabrėžti, nes jie, viena, nenorėjo falsifikuoti istorijos; antra, jie manė, jog būtų prastas žmogaus pagerbimas, jei būtų užtylima idėja, kuri velioniui buvo brangi visą gyvenimą.

Todėl visai be reikalo Širvydas "moko" to minėjimo kalbėtojus, kaip jie turėjo velionį pagerbti. Girdi, Šliupas "neveidmainiavo" ir nesą reikalo "rausti dėl tikrųjų jo darbų"; taigi reikėję pasakyti, kad jisai šaukęs "kratytis senų laikų prietarais".

Tačiau kaip tik taip, o ne kitaip, tame minėjime ir buvo kalbama. Kam gi tad laužtis į atdaras duris?

Jei iš "Vienybės" ir "Dirvos" korespondencijų jisai sprendžia, kad Dr. Šliupas buvo piešiamas, kaip Dievo garbintojas ir bažnyčios rėmėjas, tai tos korespondencijos buvo *netikslios ir tendencingos*. (Deja, tų dviejų laikraščių korespondentai dažnai apsilenkia su tiesa.)

Bet ir pats Širvydas nesusivokia. Jisai nesupranta, kaip galima tarp Šliupo nuveiktų darbų minėti, kad jisai organizavo parapijas, tuo tarpu kai yra faktas, jog jisai buvo laisvamanis ir kunigų priešas. Vadinasi, arba juodas — arba baltas, nieko kita negali būti. Bet gyvenimas nevisada laikosi tokios logikos. Carizmo laikais, pavyzdžiui, lietuviai "bedieviai" eidavo į lietuvių bažnyčią Vilniuje, nes tai buvo vienintelė lietuviška bažnyčia tame mieste ir lietuviai iš patriotizmo norėjo ją paremti; pats kun. Tumas kviesdavo "bedievius" į tą bažnyčią, nors jisai gerai žinodavo, kad jie tenai nesimels.

Negalėdamas tokių "prieštaravimų" savo galvoje suvirškinti, Širvydas tiesiog nubraukia tuos faktus, kurie jam atrodo nesuderinami su Dr. Šliupo laisvamanybe.

Širvydo melas

Tokiu pat būdu jisai elgiasi ir su kitais faktais. Jisai girdėjo, kad tarp Dr. Šliupo ir "Naujienų" redaktoriaus buvo nemaža politinių susikirtimų. Todėl jisai sprendžia, kad pastarasis neturėjęs kalbėti Dr. Šliupo minėjime, nes, esą, tas žmogus (Grigaitis) "visą gyvenimą žaliavo (!) pavydu dr. Šliupui ir niekados jam gyvam gero žodžio nedavė".

Tai daugiau, negu tiesos iškreipimas. Tai grynas melas. Kai Dr. J. Šliupas paskutinį kartą (1936 m.) atvyko į Ameriką, tai kas rengė jam prakalbų maršrutą — ar ne Grigaitis? Kas organizavo, Dr. Šliupui prašant, laisvamanių konferenciją Clevelande — ar ne Grigaitis? O kai dėl "pavydo" ,tai ko Grigaitis turėjo jam pavydėti? Pavydo liga sirgo kaip tik tie neva Dr. J. Šliupo draugai, kurie sakėsi esą jo pasekėjai, bet jo idėjas išmetė į sąšlavyną. Vienas jų "Vienybėje" graudžiai skundėsi, kad, "tautos veteranas", atvykęs aplankyti amerikiečius, susidėjo su Grigaičiu, ignoruodamas "tautiečius"!

Viena Dr. J. Šliupo nelaimių buvo ta, kad anais senais laikais, kada jisai veikė Amerikoje, prie jo prisiplakė tokie jo "garbintojai", kurie neturėjo gero vardo visuomenėje. Liūdniausias pavyzdys buvo J. O. Širvydas (Vytauto tėvas), kurį Daktaras įstatė į "Kovos" redaktorius — ir kuris vėliau savo geradarį tame laikraštyje piktai kandžiodavo. Pats Dr. Šliupas jį apibūdino taip: "Užsiauginau gyvatę savo antyje, o ji mane kanda!" Bet paskui, atsimetęs nuo socialistų, J. O. Širvydas prisilaižė prie Daktaro ir ėmė dergti socialistus.

Jo pėdomis eina ir sūnelis Vytautas.

"Man kilo noras tada atgaivinti tą senovės Lietuvą". Šie žodžiai yra pasakyti mūsų didžiojo literatūros klasiko Vinco Krėvės. Norėdami pažinti senovės Lietuvą, jūs turite susipažinti ne tik su atskirais Vinco Krėvės kūriniais, bet su visa jo didinga kūryba. Tas susipažinimas bus nepalyginamai gilesnis, jeigu jūs perskaitysite Chicagos Lietuvių Literatūros Draugijos išleistą knygą Vincas Krėvė-Mickevičius, kurios kaina tik $1.00.

Įsigykite šią knygą užsakymus adresuodami:

NAUJIENOS,
1739 S. Halsted Street,
Chicago 8, Ill.

Kas NAUJIENŲ nėra lietęs. Dar ne pilnai apsišvietęs.

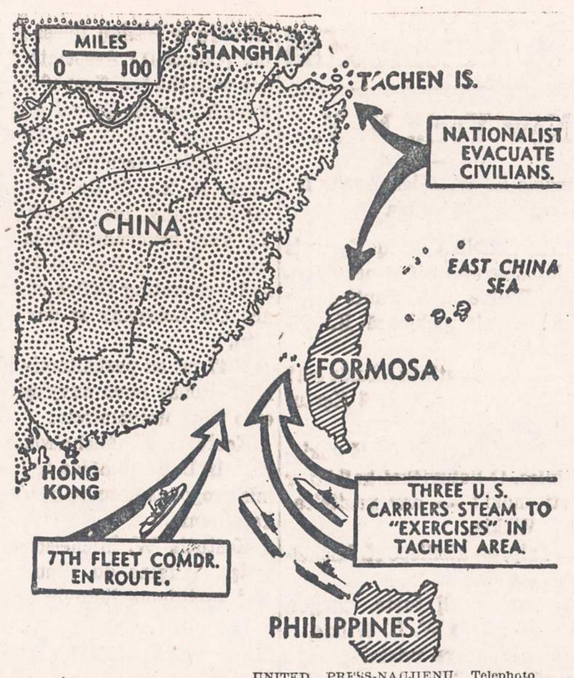

UNITED PRESS-NAUJIENŲ Telephoto

Šis žemėlapis parodo Formozą ir kitas salas, kurios yra netoli komunistų valdomos Kinijos. Kaip atrodo, komunistai yra pasimojęs tas salas (ir net pačią Formozą) užimti. JAV yra nutarusi Formozą ginti. Tad, kad kokios, tarp JAV ir komunistinės Kinijos gali įvykti konfliktas.

Nacių vadų žmonų dabartinis gyvenimas

Hitlerio viešpatavimo metu buvo daug aukštų nacių vadų. Dalis jų žuvo, kiti nusižudė, treti buvo nuteisti ir dabar atlieka bausmes kalėjimuose. Jų žmonos liko gyvos ir dabar tebegyvena Vokietijoje. Žinoma, ne tokiu gyvenimu, koks buvo Trečiojo Reicho laikais. Nors sunkiai pernešė pralaimėjimo negarbę, bet ir šiandien jų žmonos nėra patekusios į skurdą, bet kaip kurios jų gyvena gana prabangiai ir laikosi išdidžiai.

Himlerio žmona

Frau Margarethe Himmler, buvusio Geštapo viršininko Heinrich Himmler našlė, gyvena su savo dukterimi Gudrin, 24 metų, Miuniche. Ji moka už kambarį 14 dolerių per mėnesį. Pragyvena iš protestantų pašalpinės organizacijos gaunamos pašalpos. Jos gyvenimas ir prabanga yra skurdi.

Goeringo žmona

Ji gyvena Miunich mieste. Frau Emmy Goering, buv. Reicho maršalo Herman Goering žmona, seniau buvusi pirmoji moteris Vokietijoje, augina 15 metų dukterį Edda. Ji turi prabangų didelį butą ir tarnaitę. Bavarijos nunacinimo teismas jai grąžino turtą, kuris buvo nusavintas. Savo išdidumo ji nepameta ir dabar.

Ribbentropo žmona

Joachim von Ribbentrop gyvena Ruhro krašte, Wuppertal mieste. Ji yra našlė buv. Reicho užsienio ministerio von Ribbentrop. Jos gyvenimas yra labai geras, beveik prilyginamas milijonierių. Sūnus Rudolf yra vienos kompanijos direktorius ir kartu valdo seniau turėtą nemažą turtą.

Kitos

Albert Speer, buvo ginklavimo ministeris. Jį teismas nubaudė 20 m. kalėjimu. Jis dabar atlieka bausmę Spandau. Bausmę baigs 1966. Jo žmona su trims vaikais gyvena savo didelėje ir gražioje Heildelberg pilyje. Gyvena prabangoje, nes visą turtą Nunacinimo teismas grąžino. Frau Erich Raeder, žmona buv. did. admirolo; Frau Walther Funk, buv. Ekonomijos ministerio žmona, ir Frau Ilse Hess, Hitlerio dešinės rankos iki jis pabėgo į Angliją, žmona, kiekvieną dieną laukia grįžtant vyrų iš kalėjimo. Laimingiausia iš visų yra Frau Karl Doenitz, kurios vyras buvo admirolas ir po Hitlerio savižudystės perėmė jo vietą ir trumpą laiką valdė Vokietiją. Jis net pasirašė besąlyginės kapituliacijos aktą. Jis buvo nubaustas 10 metų kalėjimo ir savo bausmę baigia 1956 metais.

Nors minėtos žmonos jau nesitiki susilaukti tokių laikų, kokius praeityje turėjo, bet jų vaikai ir bendrai vokiečiai tikisi, kad tokia padėtis, kokia yra dabar Vokietijoje, ilgai tęstis negalės. Ne tik nacis, bet ir kiekvienas vokietis neįsivaizduoja perplėštos pusiau Vokietijos. Jei Vokietija nebus sujungta taikingu būdu, jos sujungimas vyks kitomis priemonėmis ne po šimtmečių, bet dešimtmečių ar penkmečių. Yra tikras dalykas, kurio niekas negalės sulaikyti ir nesulaikys. Vokietija perdaug darbšti, kultūringa ir išdidi tauta, kad galėtų ilgam laikui pakęsti tokią padėtį, kokią dabar turi. Ir visi ženklai rodo, kad laikas slenka ton pusėn.

—K. T. Dubysa

Iš saulėtos Floridos

Balfo vakaras

MIAMI, Fla. — Miami Lietuvių choras gyvuoja nuo 1950 metų. 1953 m. rudenį chorui vadovauti pradėjo p-lė Anita Navickaitė-Karns. Tuomet choras pasistatė sau tikslu — ugdyti lietuvišką dainą ir gautą iš pasirodymų pelną skirti vien išimtinai lietuviškos labdarybės tikslams. Prieš chorui pradedant 1955 metų veikimą pravartu pažvelgti atgal į pereitų metų nuveiktus darbus. Praeitame sezone choras turėjo du koncertus ir, be to, dalyvavo Guardians of Liberty suruoštame George Washington gimimo dienos minėjime. Gautas pajamas iš koncertų choras sezono gale paskirstė taip:

Vasario 16 d. gimnazijos Vokietijoje namų pirkimo fondui — $50 (penkiasdešimt), lietuvėms našlėms su vaikais ir seneliams Vokietijoje per Balfą pasiųsta — $40 (keturiasdešimt), Balfo reikalams — $34.27 (trisdešimt keturi ir 27 ct.), Holy Family Villa — senelių prieglaudai Chicagoje, Ill. — $17.75 (septyniolika ir 75 ct.) ir Amerikos Lietuvių Tarybai — $35.50.

Viso aukų pasiųsta per 1954 metus $177.52. Be to, jau šiais metais Miami Lietuvių Choras paskyrė $25 ALTui. Tikrai reikia sveikinti šią mažą organizaciją, kurios narių skaičius neperžengia dvidešimties ir linkėti kitoms Miami lietuvių organizacijoms žengti tuo pačiu lietuvybės keliu ne žodžiais, bet darbais. Ypač to linkime didžiausiai Miami lietuvių organizacijai — Miami Lietuvių Klubui, kurio narių skaičius siekia apie 200 ir Miami Lietuvių Moterų Klubui, turinčiam apie 100 narių (Moterų Klubas giriasi kasoje turįs $1,500 pajamų per du sezonus).

Kaip man teko patirti, Balfo 39 skyrius yra pakvietęs Miami Lietuvių Chorą ir solistę Anitą Navickaitę-Karns atlikti meninę dalį per Balfo vakarą, kuris įvyks sausio mėn. 28 d. 7:30 val. vakare Miami Lietuvių Klubo salėje. Per vakarą kalbės apie šalpos darbus ir savo įspūdžius iš paskutinės kelionės į Europą BALFo pirmininkas kun. Prof. Dr. Končius. Miamiečiai lietuviai laukia su nekantrumu to vakaro.

— *Balfietis*

Berija stojęs už 1939 metų sienas

Visa eilė pasaulinės spaudos organų persispaudė iš "Life" žurnalo buv. raudonųjų šnipų šefo Japonijoje Rostovrovo atsiminimus, kuriuose jis pasakoja, kaip Berija padėjo Malenkovui tapti TSRS ministeriu pirmininku, sudarė drauge su Molotovu triumviratą, o paskiau buvo pats likviduotas. Berija buvo suėjęs ypač į glaudžius santykius su Stalino sūnum Vasilijum ir trimis sovietiniais generolais, užėmusiais Maskvoje centrines vietas. Paskum jis atkėlė Maskvon dar dvi gen. Artionovo vadovaujamas MVD divizijas. Tačiau, kai Malenkovas nusprendė atleisti iš eitų pareigų Stalino sūnų, o jo šalininkai slapta atkėlė iš Uralo dvi jiems patikimas divizijas, Berija nusprendė veikti, bet, išduotas vieno iš sąmokslininkų, atvykęs 1953 m. birželio 26 d. į sušauktą kp centro komiteto posėdį, buvo netikėtai apsuptas ir suimtas. Prie jo nuvertimo lemtingai prisidėjo trys soviet. maršalai: Žukovas, Bulganinas ir Vasilevskis. Apie Stalino sūnaus ir kitų artimųjų Berijos bendrininkų likimą oficialiai neskelbiama, tačiau Rostovrovas mano, kad jie buvę tyliai likviduoti arba bent padaryti nepavojingi dabartiniam režimui.

"Latvija" lapkričio 27 d. numeryje pateikia parodymus perbėgusio į Vakraus MVD majoro V. L. Palatovo, kuris nuotykingais keliais per Rumuniją ir Bulgariją pateko į Graikiją, o iš ten į Ispaniją. Palatovas tvirtina, kad jam buvę pavesta saugoti suimtą Beriją, o vėliau vadovauti Berijos sušaudymui. Palatovo viršininkas pulk. Linigradovas tuoj po Berijos suėmimo pareiškęs Palatovui: "Jūs vadovausite Berijos sušaudymui. Nedelsdamas sudarykite absoliučiai patikimų šaulių komandą". Palatovo teigimu, paskutinėmis prieš sušaudymą dienomis Beriją mirtininkų kameroje tris kartus aplankė Chruščiovas, matyti, norėdamas iš mirčiai pasmerktojo išgauti reikalingų žinių. Tačiau Berija nieko jam nepasakojęs ir laikęsis agresyviai. Palatovas nugirdęs, kad Berija Chruščiovą pavadinęs "didžiausiu nusikaltėliu bolševikų partijos eilėse". Kalbėdamasis su Palatovu, Berija laikęsis betgi visai kitaip. Jis, Berija, sakęsis norėjęs sovietinę sistemą labiau sutautinti. Su Vakarais reikią sudaryti pastovesnius santykius, atsisakant nuo pasaulio subolševikinimo minties. Rusai su vokiečiais, girdi, galėtų susidraugauti lenkų sąskaita, tačiau Berija pasisakęs už 1939 metų sienas. Berija sušukęs, kad jį išdavęs Višinskis. Berija buvo apie savo kai kuriuos planus Višinskiui pasakęs, o tas tuoj su jais nubėgęs pas Malenkovą. Berija kalėjime jau antrą dieną buvęs sumuštas, iš viso sargybos su juo elgėsi labai žiauriai. Prieš sušaudomas Berija sušukęs egzekucijos komandai: "Šaukite į Stalino draugą; jis pritarė mano planams, o dabar jau ir su juo baigta. Nellaimingoji Rusija". Palatovas savo atsiminimus norįs išleisti atskira knyga.

E. yra susisiekusi su vienu dabar Vakaruose esančiu žmogum, kuris Stalino mirties metu yra buvęs Leningrade. Jo pareiškimu, žmonės Stalino mirtimi džiaugėsi, nes turėjo vilties, kad postalininis režimas, rasi, pasuks į gerąją pusę. Tos viltys buvo aiškiai puoselėjamos. Iš tikro buvo matoma tam tikrų pakiti-

(Tęsinys 6-me pusl.)

MUZIKINĖS NUOBIROS IŠ PAVERGTOS TĖVYNĖS

Rašo J. Girdžius-Klausutis

(Tęsinys)

Lapkričio 10 iš Filharmonijos salės transliuotas viešas simfoninis koncertas su Radijo Komiteto orkestru Kleinickiui diriguojant. Pirmoje dalyje atlikta ir **Karoso antroji simfonija** (teko girdėti tik pačią pabaigą).

Anrta dalis pradėta **Eduardo Balsio trijų dalių koncertu smuiku** su orkestru, kurio solo partiją gerai atliko A. Livontas. Gaila tik, kad smuikui atsiderinus kadencijos paralelinės oktavos nuskambėjo falšyvai. Su nemažu smalsumu lauktu koncertu teko visdėlto nusivilti. Styginį kvartetą parašęs Balsys daug simpatiškesnis. Anas kvartetas tąsyk sukėlė susidomėjimą Maskvos muzikos specialistų, kurie išsikvietė jaunąjį talentą, ir netrukus jam paskirta ir "aspirantūra". Jeigu šis smuiko koncertas parašytas po Leningrado aspirantūros, deja, reikia konstatuoti regresą. Begalybės visokiausių įspūdžių prikimštas koncertas, nors ir jausti didesnis susipažinimas su kontrapunktinėmis "susisiekimo taisyklėmis", nebeturi kvarteto šviežios drąsos ir aistringo melodinio žibesio. Senasis Balsys išlenda tik tose vietose, kur džiaugiasi nusikratęs sunkiu darbu ir vėl tampa tuo, kuo jis yra, — įgimtas "Dvožakinis" muzikantas. Jokiu būdu negalima smerkti ar žeminti šio veikalo, kuris parodo, kad kompozitorius gyvena persilaužimo laikotarpį. Tik linkėtina, kad nenugalėtų jo sausa akademika, o liktų gyvumas. Publika ilgais plojimais prašė biso — tačiau nekartota gyva trečioji, o svajinga antroji dalis. Nežinau, ar minorinis lyrizmas yra Balsio stiprioji pusė. Į antrosios dalies pabaigą tiktai kiek pabunda ir, deja, be reikalo mus stengiasi supažindinti su senais pažįstamais iš "Šeherazados"...

Toliau — **Klovos simfoninė poema "Jūratė ir Kastyitis". Ji** prasideda gražiu jūros peisažu: styginiu flageoletu ir "sul porticelli" mišinys ilgai laiko mistinį akordą, į kurio platybes, kaip ašaros, krinta arfos, piccicati ir sforcuojamų corni lašai. Efektas žinomas, bet gerai vykęs ir, svarbiausia, tinka į temą bei įtikina. Tokiame fone solo klarinetas veda be galo liūdną, nuotaikingą pirmąją (Jūratė?) temą. Kastytis pasirodo su antra tema: graži ir gyva skudučių imitacija medinių pučiamųjų pagalba. Abi temos ima vytis, rungtis, ir didėjančiu dramatatiškumu muzika auga iki forte fortissimo. Varis. Mediniai ir mušamieji (cinelli!) neritmingais dūžiais vykusiai kontrastuoja unisono vedamiems styginiams (panašiai, kaip Čaikovskio "Romeo ir Julija"...). Veikalas baigiasi amžina jūros daina tyliai verdančiu styginių instrumentų fone.

Nors poema ir labai poetiška bei nuotaikinga, ji daro tik labai gero orkestrinio etiudo įspūdį. Priemonės, koncepcija ir dar kai kas skolinta iš Čaikovskio. Nieko blogo, niekas nepyksta — ar tai tik tiek tegalima pasimokyti iš "didžiosios rusų tautos". Nors tas pats Čaikovskis, tai jau visai kas kita, tik ne "ruskij podlec" — o veikiau prancūziško saliono elegantiška atžala, romantiško instinkto formų žinotojas. O dabar belieka pasakyti su apgailestavimu: "Kaip kosti, spiaudosi maestro - nesunkiai imituot pavyksta..." Gaila. Klovos "Jūratė ir Kastytis" žiba puikiais rūbais. Tačiau didelį čaikovskinį užmojį seka tik butaforinis smūgis.

Šia proga norėtųsi pasakyt šiek tiek **apie Vilniaus koncertines sales (tiek Filharmonijos, tiek Radiofono) akustiniu atžvilgiu.** Jeigu dar prieš penkiolika metų jos buvo visai pakenčiamos, tai šiandieną nebetinka — ypač transliacijoms per radiją. Išlepintoms žmogaus ausims šiandien reikia "sausų" salių be "savos" akustikos ir aido.

Tiek Radiofono, tiek Filharmonijos salė visiškai sugeria smuikų garsus ir keleriopai padidina pučiamųjų garsumą. Juk dirigentas tos disproporcijos negali išlyginti — čia reikia naujos statybos. Jeigu jau Vytauto Landsbergio Vilniaus miesto atstatymo genialus planas, tai kodel nestatoma ir koncerto salių? Pagaliau, Vilniaus Radijo Komitetas iš radijo abonentų surenka daugiau kaip pusę milijono rublų per mėnesį. O doros radiofono salės taip ir nėra...

Iš tos pačios Filharmonijos salės lapkričio 11 d. transliuotas "Lietuvių Tarybinių Kompozitorių Chorinės Muzikos Koncertas". Programaje nauji sovietiniai kūriniai ir pirmoje dalyje pasirodė A. Gimžausko diriguojamas balsingas **Radio Komiteto Vokalinis Ansamblis".** Iš programos "šedevrų" minėtina: "Komjaunimas - pavasario rytas", "Komjaunimas visur pirmutinis" (Račiūno), "Kolūkiečių daina" (Galkausko), "Ar jūs žinot, mergužėlės, apie mūsų (kolchozinę) laimę" —Klovos (tur būt, jos tikrai nepažįsta). Ir iš visos pirmosios dalies, daugiau kaip 12 dainų, muzikiniu patrauklumu pasižymi tik viena A. Budriūno harmonizuota liaudies daina.

Antrąją dalį atliko **Filharmonijos choras,** diriguojamas Kraunevičiaus (vyr. dirigentas K. Kaveckas). Čia pasitaikė daugiau stipresnių dalykų. Gražiai nuskambėjo "Linelius roviau neviena" — trapaus švelnumo, liaudišką giedrumą pasisavinusi posminė dainelė be ambicijų. Muzikine mintimi pasižymėjo Dvariono "taikos" daina ("Jaunimui Kelią"), pagal verstinį tekstą ir talento parodė Vainiūnas keliais sudėtingesniais chorzacais. Tikro dėmesio verta Kavecko prmoji dalis iš ciklo "Tarybų Lietuvos Vaizdai". Čia šešių ir aštuonių balsų vedime tikrai pasiekta meistriškų sąskambių. Ktos dalys kartu su raudonuojančiu tekstu palaipsniui atskysta, vietomis sukelia ir nenumatyta humorą. Sakysime, paskutinė dalis, kuri pavadinta "Apylinkės pirmininkas". Tai pokalbis tarp "liaudies" (labai realistiška: vienos moterys) ir draugo pirmininko, matyt, komjaunuolio, nes kalba kelių laibų tenorų gerklėmis. Gaidžių gaudymas iš draugo pirmininko pusės, be abejo, nesiremia vien aukštomis gaidomis, bet ir per aukšta dialektinio materializmo materija. O kai "liaudis" (diskantai) atsako draugui pirmininkui už "tėvišką pamokymą", tai tenorai akomponuoja ritmingais staccato akcentais, kurie ausį pasiekia kaip: "Niet, niet, niet...".

Apie kitas Kavecko pjeses, parašytas lygiai ant "Miškų Gėlės" pakraščio geriau nekalbėsim. Kiti šedevrai daugiau tekstiniai. "...dainą sukūrė mūsų kolektyvas". Kacapišku stilumi pasižymi Galkausko "Černiakovskio aikštėje" (buvusi Ožeškienės aikštė), kurią reikėjo pakartoti taip, kaip pakartota ir keletas Kavecko saldumynų. Buvo ir "liaudies dainų", kaip Balsio pagal Gerulaičio žodžius "suliaudikuota" — "šienpiūvių daina" tokiais teksto perlais: "Valio dalgelė kieto plieno, valio — kolektyvui piauti šieno..." Kaip matome, "liaudies dainai rekėjo ir kompozitoriaus, ir draugo Gerulaičio, kuriam tikrai patartina mesti poeziją ir eiti šieno piauti... Ir kaip sau norite, tokie bolševikiniai naujadarai liaudies stiliui tinka, kaip silkė prie medaus!

Negalima tylomis praeiti ir pro kitą, jau muzikinį "perlą" —tai Kleinickio pionierių daina "Mokyklos takeliu". Tai tipinga sovietinio "Sacharinexport" prekelė, ir publika ilgai plojo, pajutusi tėvyninį "duchą". A. Kleinickis neginčytinas tokio brudo meisteris. Kagi daugiau ir besakyti apie tą uždususio džiovininko ritmu parašytą pasiutmaršioką. Nebent: Vpjerod tavarišči paskum Dunajewski...

Koncertui pasibaigus buvo sunku nusikratyti biauriu koktumu ir slegiančio barbarizmo nuotaikomis, pasireiškusiu jau ne tik tekste, bet ir muzikoje. Palyginimui pažiūrėkite į 1950 metų Dainų Šventės dalyvių nuotrauką. Į tuos išvargusius, kaulėtus mūsų brolių ir sesių veidus — ir suprasite **ką bolševikai padarė iš mūsų to paties kraujo žmonių.** Tą jie ima daryti ir su lietuvių kūryba.

"Leista tai — kas patinka", kartą pasakė Goethe. Tačiau kompozitorius arba poetas, kuris sau leidžia tokių dalykų, kaip kalbamame koncerte,—kas jau pasileidžia. Teužsigauna, kas jaučiasi paliestas. "Blankumėlis, pigumėlis — popieriaus šiaudinės gėlės" taip norėtųsi suvesti gerų chorų, gerai atliktos "tarybinės" chorų muzikos koncerto balansą.

(Bus daugiau)

Raketierių varžovai

Lošimų iš pinigų vietovės pietinėje miesto dalyje dygsta kaip grybai po lietaus.

Šalia didžiųjų raketo vietovių atsirado daugybė mažų, kurios sudaro didelį galvosūkį didžiosioms, nes jos atima iš jų pelno dalį. Jų pelnas irgi labai didelis. Tiems mažiesiems raketieriams esą lengva veikti, nes jie, neturėdami didesnės pastovios raštinės, sunkiau policijos sukontroliuojami. Tokių provizoriškų raketo vietų galima rasti įruoštų daugely virtuvių, kur susirinkę žmonės tariamai geria kavą, o tuo tarpu, tuo būdu maskuodamiesi, ten dalyvauja lošime. Dažnai lošimo biletus išnešioja vad. "vaikščiojantieji rašytojai", kurie jums įteikia biletą kur nors gatvės kampe.

LIETUVIAI AKIŲ GYDYTOJAI

DR. G. SERNER
LIETUVIS AKIŲ GYDYTOJAS
25 metų patyrimas
Tel.: YArds 7-1829
Pritaiko Akinius
Kreivas Akis
Ištaiso.
Ofisas ir Akinių Dirbtuvė
756 WEST 35th STREET
Valandos: nuo 10 iki 2, nuo 6 iki 8.
Trečiadieniais tik susitarus.
Šeštadieniais nuo 10 iki 3 val. popiet

Dr. Kazimieras
MICHEL
Optometristas - Orthoptistas
Gydo nusilpusias ir nervuotas akis.
Egzaminuoja akis ir pritaiko akinius.
Išgydo kreivas akis be operacijos.
Įdeda netikrą — artificialę akį pagal sveiką. Praktikuoja per 39 metus.
Kalba lietuviškai.
4654 SO. ASHLAND AVENUE
Telefonas: YArds 7-6616
Nuo 9:30 val. ryto iki 8 val. vakaro
Geras patarnavimas.

— Mažieji lietuviukai tremtyje nori mokytis. Padėk jiems savo auka!

PRANEŠIMAS

Nauji 1955 m. modeliai dabar krautuvėj

NAMŲ REIKMENYS — ŠALDYTUVAI — SKALBIAMOS MAŠINOS — PEČIAI — TELEVIZIJOS — DŽIOVITUVAI

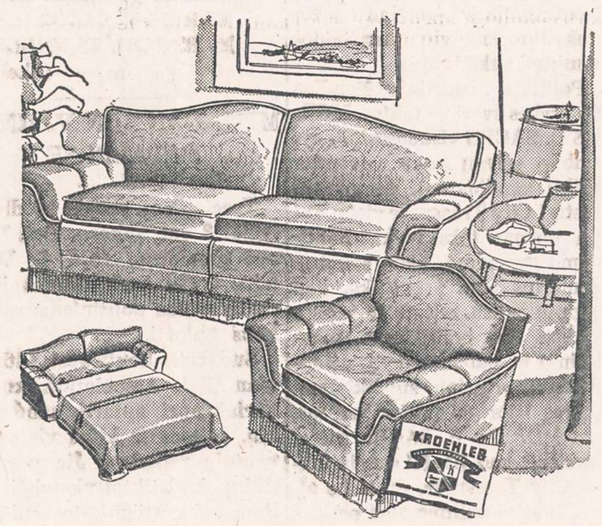

Visų žymiausių firmų rakandai — Kroehler, Pullman, Simmons, Lloyds, Douglas, Bigelow, Lees, Basset, Hoover, Thor, Maytag, Universal, Tapan, Frigidaire, Gen. Electric, Philco, Crosley, Admiral ant parodos.

• LABAI DIDELĖ NUOLAIDA UŽ SENUOSIUS DAIKTUS •
• NIEKO NEREIKIA ĮMOKĖTI •

JOS. F. BUDRIK
3241 South Halsted Street
Telef.: CALUMET 5-7237
Atdara sekmadienį nuo 11 iki 5 val. Pirmad. ir ketvirtad. vakarais.

50 metų sukaktis

PLANINGAS TAUPYMAS UŽDIRBA

Gerus Dividendus

TEGUL 1955 METAI BŪNA VAISINGI • PRADĖK TAUPYTI ŠIANDIEN

FEDERAL SAVINGS AND LOAN INSURANCE CORPORATION — SAFETY OF YOUR SAVINGS — INSURED UP TO $10,000

Mutual

Federal Savings and Loan Association
Chartered and Supervised by the United States Government
2202 West Cermak Road Chicago 8, Ill
Phone VIrginia 7-7747

1% BONAS EXTRA UŽ SANTAUPAS

Pradedant naujus 1955-tus metus, CHICAGO SAVINGS AND LOAN ASSOCIATION įsteigia **NAUJĄ BONŲ SKYRIŲ.** Šiame skyriuje, be mūsų nuolatinio aukšto dividendo, taupytojas dar gaus iki 1% extra bonusą. Ypatingai šis skyrius taikomas ir skiriamas vaikams bei jaunuoliams. Bet suaugusieji taip pat yra kviečiami juo pasinaudoti.

Kviečiame tėvus atidaryti bonų sąskaitą savo vaikams pačioje jų jaunystėje. Paaugusius atsiveskite į mūsų raštinę. Supažindinkite juos su taupymo svarba. Tegu jie patys, Jūsų priežiūroje, tvarko savo taupymo reikalus. Tai bus geriausia ateities dovana, kokią galite duoti savo vaikui. Jei norite platesnių informacijų, tai pašaukite arba patys atsilankykite į mūsų raštinę. CHICAGO SAVINGS yra pirmoji taupymo bendrovė visoje pietinėje miesto dalyje, kuri yra atidariusi tokį svarbų taupymo skyrių.

Padėkite taupomus pinigus į šią progresyvę, tvirtą — su viršum 14½ milijonų dolerių — taupymo bendrovę, kurioje visi indėliai yra apdrausti iki $10,000.00... Kur norimi pinigai taupytojams yra išmokami pagal pareikalavimą ir kur be pertraukos duodamas aukštas dividendas.

Indėliai padėti iki 15-tos šio mėnesio dienos gaus dividendą už pilną mėnesį.

VALANDOS: Pirmadieniais nuo 12 iki 8 val. vakaro. Antradieniais ir Penktadieniais nuo 9 iki 4 valandos po pietų. Ketvirtadieniais nuo 9 iki 8 val. vakaro. Trečiadieniais uždaryta visą dieną. Šeštadieniais nuo 9 ryto iki 2 val. po pietų.

CHICAGO SAVINGS AND LOAN ASSOCIATION

6234 SO. WESTERN AVENUE — JOHN PAKEL, Prezidentas — Telef.: GRovehill 6-7575

DR. JUZE AGLINSKAS
GYDYTOJA IR CHIRURGĖ
Vaikų ir Moterų Ligos
5159 SO. DAMEN AVENUE
Medicine and Surgery Building
Valandos: Pirm. 10-4, antr. 10-1 ir 6-9, treč. 10-4, penkt. 10-1 ir 6-9, šešt. 10-12
Ofiso: PR 6-7800 — Namų TR 4-1765

Dr. Kęstutis Aglinskas
GYDYTOJAS IR CHIRURGAS
2300 WEST 51st STREET
Val.: Pirm. ir antr. 10—12, ketv. ir penkt. 6—8 p. p., treč. ir šešt. pagal susitarimą.
Telef.: ofiso PRospect 6-1795
Rezid.: TRiangle 4-1765

DR. ANNA BALIUNAS
AKIŲ, AUSŲ, NOSIES IR GERKLĖS LIGOS
PRITAIKO AKINIUS
6322 SO. WESTERN AVENUE.
Valandos: Antradieniais ir ketvirtadieniais nuo 7 ligi 9 val. vakaro. Šeštadieniais nuo 10 ligi 12 ir nuo 1 ligi 3 valandos po pietų.
Kitu laiku tik susitarus.
Ofiso telef.: PRospect 8-3229
Rezid. telef.: WAlbrook 5-5076

Tel.: PRospect 8-1717
DR. S. BIEŽIS
GYDYTOJAS IR CHIRURGAS
3148 WEST 63rd STREET
Val.: kas dieną po pietų 1-3; vak. 7-8 tiktai antradieniais ir penktadieniais.
Trečiad. ir sekmad. ofisas uždarytas.
Rez.: 3241 WEST 66th PLACE
Phone: REpublic 7-7868

Tel.: YArds 7-3526 — YArds 7-7410
DR. G. J. BYLAITIS
Nervų, vidaus ir vaikų ligos
Val.: antr., penkt. 7 iki 8:30 P. M. Šeštad. 12:30 iki 1:30.
Kitomis dienomis tik susitarus.
DR. J. G. VALAITIS
Val.: kasdien 6:30-8:30, šešt. 4-6.
4038 SO. ARCHER AVENUE

DR. PETER BRAZIS
PHYSICIAN AND SURGEON
2434 WEST 71st STREET
CHICAGO, ILL.
Telefonai:
Ofisas: HEmlock 4-5849
Rezidencija: HEmlock 4-2324
OFISO VALANDOS:
Pirmad., Ketvirt. ir Penktadienį nuo 1-4 ir 7-9, Antrad. nuo 1-5, Trečiad. ir Šeštadienį tiktai susitarus.

Ofiso telef.: VIrginia 7-0036
Rezidencijos: BEverly 8-8244
DR. T. DUNDULIS
GYDYTOJAS IR CHIRURGAS
4157 ARCHER AVENUE
Ofiso valandos:
Nuo 2—4 ir nuo 6—8:30 val. vakaro.
Šeštadieniais nuo 2 iki 4 po pietų.
Trečiadieniais pagal sutartį.

Tel. ofiso: VI 7-0600; rez.: VI 7-7303
DR. BR. GAIŽIUNAS
GYDYTOJAS IR CHIRURGAS
4055 ARCHER AVENUE
(Kampas Archer ir California Ave.)
VAL.: 2—4 po pietų ir 6—8 vakare, šeštadieniais 2—7 p.p., išskyrus sekm.

Telef. ofiso: LAfayette 3-1707
Rez.: FIllmore 3-8614 (Maywood, Ill.)
DR. S. GEŠTAUTAS
GYDYTOJAS IR CHIRURGAS
Spec. širdies, vidaus ir vaikų ligos.
4055 SO. ARCHER AVE.
(kampas Archer ir California Ave.)
Valandos: antr. ir ketv. 6-8 po pietų.
Šeštadienį 2-4 po pietų.

Rezid. telef.: INterocean 8-8732
Ofiso telef.: INterocean 8-7654
DR. K. GUDAITIS
GYDYTOJAS IR CHIRURGAS
Chirurgija ir moterų ligos
10756 SO. MICHIGAN AVE.
Penktadieniais nuo 6 iki 8 vakaro.
Šeštadieniais nuo 9 iki 12 prieš piet ir nuo 1 iki 5 po pietų.

Rezid. tel.: STewart 3-4511
Ofiso telef.: YArds 7-1166
DR. J. GUDAUSKAS
GYDYTOJAS IR CHIRURGAS
756 WEST 35th STREET
Kampas Halsted ir 35-tos gatvės
Valandos: 1-4 p. p. ir 6:30-8:30 val. kasdien. Trečiadieniais uždaryta.
Šeštadieniais nuo 1 iki 4 po pietų

DR. A. JENKINS
PHYSICIAN AND SURGEON
(Lietuvis Gydytojas)
2500 WEST 63rd STREET
Ofiso val.: kasdien nuo 2—4 po pietų ir 7:30—9 vakaro.
Trečiad. ir šeštad. uždaryta.
Ofiso telefonas: PRospect 6-3838
Rezid. telefonas: REpublic 7-9199

GRovehill 6-1595
Dr. Aldona A. Juska
AKIŲ LIGŲ SPECIALISTĖ
IR PRITAIKO AKINIUS
Valandos: 9-12, 7-9 pagal susitarimą, Išskyrus trečiadienius ir šeštadienius.
2422 W. MARQUETTE ROAD

Ofiso ir buto telef.: OLympic 2-1381
DR. F. V. KAUNAS
GYDYTOJAS IR CHIRURGAS
1407 SO. 49th COURT, CICERO
Kasdien 10-12 val. ryto ir 5-8 val. vak
Šeštad. 10-2 ir trečiad. tik nuo 10-12.
Butas: 1832 So. 49th Court, Cicero

Tel.: ofiso GR 6-4322. Rez.: HI 5-2626
DR. JOSEPH W. KADZEWICK
(LIETUVIS)
GYDYTOJAS IR CHIRURGAS
Priėmimo valandos tiktai susitarus: nuo 2 iki 4 v. p. p. ir nuo 7 iki 9 vakaro, išskyrus trečiadienius.
MANOR MEDICAL ARTS BUILDING
6400 SO. KEDZIE AVE.

Dr. Fl. Tallat-Kelpša
Dr. E. Tallat-Kelpša
GYDYTOJAI IR CHIRURGAI
MARQUETTE PARKO OFISAS
2656 WEST 63rd STREET
(kampas Washtenaw ir 63rd St.)
Kasdien 3-5 ir 6-8, treč. ir šešt. tik 3-5.
Tel.: PRospect 6-8548
Cicero ofisas: 5002 West 16th Street
Kasdien 1-3 ir 6-8:30, šešt. 11-1 ir 2-4, šeštadienį 11—1.
Telef.: TOwnhall 3-0959
Namų telef.: HEmlock 4-7080
Kitu laiku tik susitarus.

Telef.: Ofiso ir buto OLympic 2-4159
DR. P. KISIELIUS
GYDYTOJAS IR CHIRURGAS
1435 So. 49th Ct., Cicero, Ill.
Kasdien 1-3 val. ir 6-8 val. vakaro.
Šeštadieniais 12-2 val. ir 3-5 val. vak.
Butas: 1526 So. 49th Ave., Cicero, Ill.

Ofiso telefonas: LAfayette 3-3210
Jei neatsiliepia šaukite KEdzie 3-2868
Dr. Emily V. KRUKAS
GYDYTOJA IR CHIRURGĖ
4146 SO. ARCHER AVENUE
Val.: kasdien po pietų nuo 12—2:30
Daily afternoons.
Vakarais: pirmad., antrad., ketvirtad. 6—8:30. Trečiadieniais tik susitarus.

Dr. A. Valis - Labokas
GYDYTOJAS IR CHIRURGAS
Spec. Moterų Ligos
3267 SO. HALSTED STREET
Telefonas: DAnube 6-1125
Valandos: 1-4 ir 6-8 vakaro.
Šeštadieniais 1-4 val. po pietų.

Telefonai: Ofiso GRovehill 6-5399
Rezidencijos: PRospect 6-4732
DR. A. MACIŪNAS
GYDYTOJAS IR CHIRURGAS
Spec. chirurginės ligos
2423 WEST 63rd STREET
(kampas 63rd ir Artesian)
OFISO VAL.: 2-4 ir 6-8 val. po pietų kasdien. Šeštadienį 2-4 val.
Trečiadieniais ir sekmad. uždaryta.

DR. EDWARD B. MURAUSKAS
GYDYTOJAS IR CHIRURGAS
OFISAS:
2750 WEST 71st STREET
(prie California Ave.)
Valandos pagal susitarimą.
Ofiso telefonas: GRovehill 6-1321
Jei neatsiliepia VIncennes 6-3900

DR. CONSTANCE O'BRITIS
PHYSICIAN AND SURGEON
2408 WEST 63rd STREET
Tel.: HEmlock 4-5524
Hours by appointment only.

Buto telefonas: EUclid 6-2806
Ofiso telef.: OLympic 6-0558
DR. L. PETRAUSKAS
DANTŲ GYDYTOJA
1405 So. 49th Court, Cicero 50, Ill.
Kasdien 10-12 prieš piet, 2-4 po piet, 6-9 vakaro; šeštadienį 9-1.

DR. STRIKOL
GYDYTOJAS IR CHIRURGAS
4645 SO. ASHLAND AVENUE
Ofiso valandos: nuo 2—4 ir 6—8; Ser., Subat. ir Nedėl. tik susitarus.
Ofiso telefonas: YArds 7-4787
Namų telefonas: PRospect 6-1930
Jei neatsilieps viršutiniai telefonai, šaukite MIdway 3-0001

Tel. ofiso: CLiffside 4-2896
Rez.: LAfayette 3-1172
DR. P. STRIMAITIS
GYDYTOJAS IR CHIRURGAS
1724 WEST 47th STREET
(kampas 47th ir Hermitage)
Priėmimo val.: 2-4 ir 6-9 val. po pietų, šešt. 2-6 v. p.p., išskyrus sekmadienius.

Telefonai: ofiso CLiffside 4-0253
Rezidencijos: YArds 7-6388
DR. A. Z. ŠAULYS
GYDYTOJAS IR CHIRURGAS
4645 S. ASHLAND AVE. (kamb. 211)
Pirm., Antr., Ketv. ir Penktad. 6:30—8:30 val. vak. Šeštadienį 2—4 v. p. p.

DR. VYT. TAURAS-TUPČIAUSKAS
GYDYTOJAS IR CHIRURGAS
Bendra praktika, spec. Moterų ligos.
Ofisas ir rezidencija: 2410 W. 51st St.
(antras namas nuo Western Ave.)
Ofiso ir rezid. telef.: PRospect 8-1223
Ofiso val.: Pirm. 8—10 v. v. Antr., Treč. ir Penkt. 6—9 v. v. ir Ketv. ir Šeštadienį 2—4 val. po pietų.

DR. V. P. TUMASONIS
GYDYTOJAS IR CHIRURGAS
CHIRURGINES LIGOS
Ofiso telef.: HEmlock 4-2123
6255 SO. WESTERN AVENUE
Rezid. telef.: PRospect 6-8484
Val.: 2-4 po pietų ir 7-9 vak. Šeštad. 2-4 po pietų. Treč. ir sekm. uždaryta.

Tel.: ofiso ir rez. PRospect 6-9400
Dr. Ona Vaškevičius
(VAŠKEVIČIŪTĖ)
GYDYTOJA IR CHIRURGĖ
6248 SO. KEDZIE AVENUE
Val.: kasdien nuo 1—3 popiet ir nuo 6—8 val. vakaro; šeštad. 1—4 popiet; trečiadienį ir kitu laiku tik susitarus.

Tel.: ofiso VI 2-1581; rez.: VI 2-7042
DR. V. VILEIŠIS
GYDYTOJAS IR CHIRURGAS
802 WEST 31st STREET
(kampas Halsted ir 31-os gatvių)
Priėmimo valandos: 2-4 ir 6-8 val.
Šeštadieniais 2-4 val. po pietų.
Sekmadieniais uždaryta.

DR. BRUNO J. ZUBRICK'AS
GYDYTOJAS IR CHIRURGAS
2951 WEST 63rd STREET
(netoli Sacramento Ave.)
Valandos: 2—4 po pietų ir 7—9 vak., trečiad. ir sekmad. pagal susitarimą.
Telefonas: HEmlock 4-8799
Namų tel.: HIlltop 5-2557

P. ŠILEIKIS, O. P.
ORTHOPEDAS-PROTEZISTAS
Aparatai - Protezai, Med. Bandažai. Speciali pagalba Kojoms (Arch Supports) ir t. t.
Val.: 9—4 ir 6—8. Šeštadieniais 9—1.
ORTHOPEDIJOS TECHNIKOS LAB.
1911 W. 59th St., Chicago 36, Illinois
Tel.: PRospect 6-5084

"NAUJIENAS" SKAITO VISŲ SROVIŲ ŽMONĖS: DARBININKAI, MOKSLININKAI, VALSTYBININKAI, DVASININKAI, PROFESIONALAI IR BIZNIERIAI. JIE ŽINO, KAD NAUJIENOS PADUODA TEISINGIAUSIAS ŽINIAS IR GERIAUSIUS RAŠTUS.

IŠ CHICAGOS IR APYLINKIU

Mažamečių nusikaltimai nesulaikomi

Keli "Sun-Times" dienraščio bendradarbiai pastaruoju laiku du mėnesius studijavo Chicagoje aliarmuojančiai augančius jaunuolių nusikaltimus. Jie priėjo išvadą, kad šita visuomeninė blogybė ne tik didėja, bet, gal būt, dabartinėmis sąlygomis pasidarė nebesukontroliuojama.

Per pastaruosius 5 metus jaunuolių bylų šeimos teisme padidėjo 30%, o per pastarąjį dešimtmetį 40%. Tinginiavimo, apsileidimų atvejų teisme nuo 1949 m. įregistruota penkeriopai daugiau, o automobilių vagystės padidėjo 3 kartus.

Per 20 metų Chicagoje besisvaiginančių narkotikais jaunuolių, jaunesnių negu 21 metų, skaičius pašoko nuo vieno penktadalio iki vieno trečdalio visų žinomų narkotikų vartotojų.

Taip jaunuolių nusikaltimams augant, specialios jaunuolių priežiūrai skirtos įstaigos nustoja vilties sėkmingai kovoti su tais nusikaltimais. Keli teisėjai pasitraukė iš jaunuolių teismo, nes jiems ten darbas atrodė beprasmis.

Ukrainiečių nepriklausomybės šventė

Praeitą sekmadienį Chicagoje ukrainiečiai minėjo 37-tąsias Ukrainos respublikos nepriklausomybės paskelbimo sukaktuves. Meras Kennelly ta proga buvo išleidęs atsišaukimą, kuriame ta diena buvo pavadinta Ukrainos nepriklausomybės diena Chicagoje ir prisimintas ukrainiečių pavergimas raudonojoje imperijoje. Ukrainiečių sąjungos pirmininkas J. Duzansky pareiškė, jog neilgai tegyvavusi Ukrainos respubilka dabar kenčianti sovietinio terororizmo priespaudą.

Išsklaidė girtaujančius nepilnamečius

Apskrities viršininko policija išsklaidė girtaujančių nepilnamečių sambūrį, suimdama 10 asmenų, jų tarpe 5 vaikus 14—15 m. amžiaus. Patys mažieji perduoti tėvams, o senesnieji paleisti iki teismo už užstatą.

Jaunuoliai buvo rasti ankstų sekmadienio rytą begirtaują automobiliuose. Jie sakėsi alų pirkę Grahovacs tavernoje, 4447 Lawndale, Lyons. Jos savininkas buvo suareštuotas, nes jis kaltinamas prisidėjęs prie nepilnamečių nusikaltimų.

(Tęsinys iš 4-to pusl.)

mų, menkesniesiems kriminaliniams nusikaltėliams buvo paskelbta amnestija etc. Iš Lietuvos buvo pradėta atleidinėti nemokantieji lietuviškai rusai, iš karinių ligoninų šalinti jose dirbę žydai ir kt. Žmonės kalbėjo, kad būsią panaikinti "neproduktyvūs kolūkiai", kaip nuskurę ir nemoką tvarkytis. Sušaudžius Beriją, spauda ėmė rašyti, kad Berija norėjęs grąžinti "kapitalizmą", kad buvo parsidavęs "užsienio imperialistams" etc. Paskiau buvo vykdomas lyg ir valymas nuo jo šalininkų, ypač saugume. Tačiau neteko girdėti, kad būtų buvęs "išvalytas" nors vienas pats žymusis Lietuvos komunistų veikėjas, kuris būtų buvęs viešai apšauktas Berijos šalininku. (Elta)

Įvairios žinios

— Chicagos Palace Theatre, kur rodomas nuo 1953 m. filmas "This Is Cinerama", surinko 3 milijonus dolerių pajamų. Šią sineramą aplankė netoli pusantro milijono žmonių. Ruošiamasi parodyti antrąjį sineramos filmą, kurio premjera sausio 8 d. buvo New Yorke. Jis vadinsis "Cinarama Holiday".

— Šiandien paskutinė diena registruotis balsuoti vasario 22 d. pirminiams ir aldermanų rinkimams. Registracijos raštinės atdaros nuo 8 val. ryto iki 9 v. v.

— Sudarytas Chicagoje švedų komitetas remti mero Kennelly kandidatūrai per ateinančiuosius burmistro rinkimus. Jam vadovauja Friedlund, John Ericson Republican League of America krašto sekretorius.

— E. Simmons, 350 Oak St., važiuodamas automobiliu, buvo dviejų banditų sustabdytas ties 31 ir Wabash gatvėmis. Banditai jam sužeidė peiliu sprandą ir savo automobiliu paspruko, pagrobę $30.

— Amerikos Raudonojo Kryžiaus Chicagos skyrius numato šiais metais surinkti $3,100,000.

— Vienas vokiečių imigrantas, atvykęs Chicagoje į šeimos santykių teismą dėl mušimo diržu savo 7 metų duktės, teisinosi: "Aš maniau, kad toks paprotys yra ir čia".

— 19 m. amžiaus Doerner, 9218 S. Bell, buvo pakaltintas prisiekusiųjų teismo už tai, kad jis, pasidaręs savo naujoko kortelės fotokopijas, atitinkamas vietas praleidęs, jas pardavinėjo kitiems nepilnamečiams, kurie norėjo jomis pasinaudoti pirkdami svaiginamuosius gėrimus.

— Ar jau aukojai šio vajaus metu tremtiniams gelbėti?

MORRIS B. SACHS — KANDIDATAS Į CITY TREASURER VIETĄ

MORRIS B. SACHS

MORRIS B. SACHS yra gimęs Lietuvoje. Jis atvažiavo į Jung. Amerikos Valstybes būdamas vos 13 metų. Kadangi jisai yra gimęs Lietuvoje, nėra abejonės, kad jis su meile prisimena savo gimtąją šalį. Jam nestokoja lietuviško patriotizmo, todėl kiekviena proga jis rėmė ir remia lietuvišką visuomeninį veikimą Chicagoje.

Dar tais laikais, kai buvo jaunas imigrantas MORRIS B. SACHS jau pasižymėjo energija, ištverme, žmoniškumu, teisingumu ir didele demokratijos meile. Sekdamas tuos gražius idealus, jis sugebėjo sukurti savo nuosavą didelę manufaktūros prekybą. Sulaukęs gražaus pasisekimo savo biznio srityje, jis visad buvo ir yra jautrus Amerikos lietuvių reikalams ir yra labai pasižymėjęs duosnumu. Jis aukojo save ir savo turtą mūsų tautos kultūrniam ir religiniam gyvenimui remti. Jis yra paaukavęs tūkstančius dolerių įvairiom Amerikos labdaringom, kultūrinėm ir religinėm organizacijom, bet pačios stambiausios jo aukos buvo paskirtos ir išdalintos lietuviškoms draugijoms ir institucijoms.

MORRIS B. SACHS savo lėšomis įrengė siuvimo kambarį Chicagos lietuviškoje mergaičių gimnazijoje, Maria High School. Tatai jam kainavo keliolika tūkstančių dolerių. Jis yra vienas stambiausių šios lietuviškos švietimo institucijos rėmėjų. MORRIS B. SACHS šią svarbią lietuvių mokslo įstaigą parėmė didele auka, kadangi jo lietuviškai veiklai jautri širdis suprato reikalą lietuviams Amerikoje progresuoti ir įvertino savos mokyklos reikšmę mūsų tautos jaunimo auklėjimui.

Politikos istorijoje šiandien yra įvykęs svarbus faktas. MORRIS B. SACHS visuomeninio gyvenimo sąlygų buvo priverstas sutikti kandidatuoti demokratų tiketu į City Treasurer vietą. Tai yra pirmas toks įvykis politiniame gyvenime, kada stambus biznierius eina į politiką, kad apgintų mūsų miestą ir miesto įstaigas nuo politikierių išnaudojimo ir, galima sakyti, demokratinių principų sunaikinimo. Antras istorinis faktas yra tas, kad MORRIS B. SACHS viešai pareiškė, kad jis, jei bus išrinktas City Treasurer, dirbs be algos, o savo politinę algą paskirs įvairioms organizacijoms.

Kiekvienas Chicagos lietuvis ir lietuvė pažįsta ir žino MORRIS B. SACHS, ir neabejoja, kad jis nevieną savo algą paskirs lietuviškoms labdaros ir kitoms mūsų tautai svarbioms organizacijoms.

MES TURIM IŠRINKTI MORRIS B. SACHS

Visi Chicagos lietuviai, piliečiai ir pilietės, turi būtinai balsuoti už mūsų gerąsirdį MORRIS B. SACHS. Prieš balsuojant, būtinai reikia užsiregistruoti. Registracija bus šio mėnesio 25 dieną. Bet jei kurie nesuspėsite užsiregistruoti 25 d., galėsite užsiregistruoti vėliau City Hall, Election Commissioners įstaigoje.

Martin H. KENNELLY ir MORRIS B. SACHS GINA ŽMONIŲ REIKALUS

Visi Chicagos gyventojai žino, kad demokratų politikieriai bando prašalinti ir išmesti teisingą, garbingą MAYOR MARTIN H. KENNELLY vien tiktai dėl to, kad jis yra žmonių, o ne politikierių tarnautojas. Toks žiaurus politikierių užsimojimas privertė MORRIS B. SACHS sutikti kandidatuoti į City Treasurer vietą ir pareikšti kovą prieš mažą grupę politikierių, kurie kontroliuoja demokratų partijos politinę mašiną.

MARTIN H. KENNELLY ir MORRIS B. SACHS turi būti nominuoti ir išrinkti February (vasario) 22 dieną, todėl, vyrai ir moterys, vasaro 22 dieną — lis ar snigs—visi eikime ir balsuokime, kad išrinktume MORRIS B. SACHS ir MARTIN H. KENNELLY.

Lietuviai biznieriai yra pasipiktinę politikierių bosais, kurie nori pašalinti Mayorą Kennelly, todėl sekančių kelių dienų laikotarpyje šis Komitetas suorganizuos vieną tūkstantį lietuvių biznierių paremti MORRIS B. SACHS ir MARTIN H. KENNELLY.

Lietuvių Komitetas Išrinkti MORRIS B. SACHS ir MARTIN H. KENNELLY.
(Skelb.)

MITINGAS DON VARNAS PATALPOSE

Trečiadienį, sausio 26 dieną, lygiai 8 val. vakaro, Don Varnas patalpose, 6816 S. Western, įvyks susirinkimas įvairiems vietos politiniems reikalams aptarti.

Sudaryta Southwest Lithuanian Civic Association, kurios nariai nori aptarti vandentekių, šviesos ir kitus vietos gyventojų reikalus. Jie yra įsitikinę, kad tiktai vienybėje galima priversti miesto seniūnus imtis priemonių įvairiems pagerinimams. *Pietietis*

— Buvę tremtiniai, nepamirškite likusių niūriose stovyklose savo draugų. Bent vieną kartą metuose aukokite jiems vienos dienos uždarbį!

TRUMPAI

★

— **Detroito Liet. Vaidybos Mėgėjų Sambūris** gražiai pasirodė Chicagoje, praeitą sekmadienį suvaidinęs Sokolų salėje Chicagos Liet. Draugijos parengime Čiurlionienės "Pinigėlius". Viso vaidinimo svarbiausias ramstis buvo pati sambūrio vadovė Z. Arlauskaitė - Mikšienė, nusipelniusi ir patyrusi aktorė.

— **Izolina Namajuškaitė** yra Northwestern universiteto asistentė chemikė. Ji yra tremtinė, 1947 m. atvykusi į JAV stipendininke ir studijavusi College of St. Elizabeth, Morristown, N. J., kurį ji baigė 1951 m. magistro laipsniu. Dabar ji atlieka tyrinėjimo darbus veteranų Hines ligoninės neuropsichinėje laboratorijoje. Ilgesnis simpatiškas straipsnis, iškeliąs jos gabumus ir ryžtą, įdėtas "Chicago Daily News" sausio 19 d.

— **Darwin Simonaitis**, 6433 S. Peoria, parinktas kalbėtoju (valediktoriu) per Parker aukštesniosios mokyklos abiturientų išleistuves.

— **Benediktas Babrauskas**, L. Rašytojų Draugijos pirmininkas, pirmasis užsisakė prof. Vaclovo Biržiškos "Senųjų lietuviškų knygų istorijos" antrąją dalį. Knyga numatoma išleisti ateinančiais mėnesiais. Leidžia Chicagos Lietuvių Literatūros Draugija. Užsiprenumeruoti galima per "Naujienas".

— **Oak Forest** seneliams sausio 16 d. buvo suruoštas su programa pobūvis, kuriam vadovavo A. Mileris. Atsilankė Marquette Parko vyčiai, Ateities šokėjų grupė, vadovaujama V. Samaškos, pašoko tautinių šokių. Visi lietuviai seneliai gavo po $1 dovanų.

— **Aleksandras Kučiūnas** ruošiasi su vienu žymesniu mūsų dainininku koncertų gastrolėms. Kučiūnas turi savo dainavimo studiją, kur ruošia dainininkus koncertams. Taip pat turi fortepiono klasę.

— **Lietuviškoji knyga** Bridgeporto rajone bus gaunama dar vienoje vietoje. Knygų leidykla Terra, siekdama patenkinti savo klubo narius ir šiaip knygos bičiulius, nuo dabar jau atdara pastoviomis valandomis šešias dienas per savaitę. Prie leidyklos yra knygynas, kuriame gaunami visų leidyklų leidiniai.

— **Dainų šventei** šiuo metu komplektuojamas nuolatinis organizacinis komitetas Chicagoj ir spaudos bei propagandos komisija JAV ir Kanadoje. Sakoma, kad dainų šventės organizacinio darbo yra labai daug. Visas reikalas galėtų sparčiau vykti, jei tie asmenys, į kuriuos komitetas kokiu nors reikalu kreipiasi, nedelstų su atsakymais.

— **B. Pakštas**, Moksleivių Tautinio Ansamblio meno vadovas, praneša, kad repeticijos bus Lietuvių Auditorijos apatinėse salėse šia tvarka: antradieniais 4:30 val. p. p. — jauniesiems choristams, 5:30 val. — tautinių šokių šokėjams, kuriems vadovauja O. Brazdžionienė ir N. Šapalaitė. Ketvirtadieniais 5:30 val. p. p. — vyresniesiems choristams, 6:30 val. — tautinių šokių šokėjams, kuriems vadovauja K. Mickevičiūtė ir J. Navickaitė. Kanklininkių repeticijos eis sena tvarka. Visiems ansamblio dalyviams choro repeticijos privalomos.

— **Akademinio skautų sąjūdžio** rengiamas, tradiciniu virtęs, kaukių balius įvyks gražioje Viking Ballroom salėje (6855 So. Emerald Ave.) vasario 5 d. 7 v. v. Pelnas skiriamas Dr. Vydūno vardo šalpos fondui, studijuojantiems šelpti. (E. Z.)

* * *

— **Jeronimas Cicėnas**, "Vilniaus tarp audrų" autorius, tiek jau sustiprėjo, kad pajėgia išeiti pasivaikščioti. Tik rašyti dar negali, nes vos pradeda rašyti, tuoj išmuša jį prakaitas, ir todėl gąstaująs, ar tik per visas kraujo transfūzijas nebus gavęs... beraščių kraujo. Artimiausias J. Cicėno veikalas — tai knyga tema ir pavadinimu "Vyrai iš 1945 metų", kuriai dabar telkiama medžiaga ir kurioje bus pavaizduoti mūsų jaunimo vargai, prievarta sugaudžius į vokiečių kariuomenę ir vėliau sąjungininkų belaisvių stovyklose. Knygą leidžia Terra, ji turi pasirodyti dar šiemet dešimtmečiui po vokiečių kapituliacijos paminėti.

— **Dr. A. Šapokos** "Vilnius Lietuvos gyvenime", išleistas Toronte (Kanadoje), pasirodė knygų prekyvietėje. Iš pradžių leidinys buvęs skiriamas išleisti anglų kalba svetimiesiems informuoti.

— **Dr. A. Kučas** baigia ruošti SLRKA istoriją, kurią pats susivienijimas ir pasiryžęs išleisti.

— **Latviai** šią vasarą New Yorke ruošia jau antrą savo dainų šventę, bendrą visoms Jungtinėms Amerikos Valstybėms.

Piliečių Klubo žinios

Amerikos Lietuvių Piliečių Pašalpos Klubo praeitas metinis susirinkimas, kuris įvyko sausio 16 d. Hollywood salėje, buvo geros nuotaikos. Susirinkimas buvo gausus ir visi klubo reikalai rimtai svarstyti.

Iš bendrojo ir atskirų valdybos narių pranešimų pasirodė, kad klubas gerai tvarkosi ir piniginis klubo turtas jau artėja prie septyniolikto tūkstančio, nors klubas išleidžia nemaža aukoms labdaros reikalams, jų tarpe ir Lietuvos išlaisvinimui; o kur dar sergančių narių pašalpa bei pomirtinės ir nenumatytos išlaidos. Valdyba su visų narių pritarimu pasižadėjo ir ateityje ištikimai darbuotis klubo naudai. 1954 m. klubo knygų tikrinimo komisijos vardu pranešimą skaitė p. K. Čičėnas. Tai buvo gerai ekspertiškai sutvarkyta apyskaita; manau, ir patyręs bankininkas geriau to darbo nebūtų atlikęs. Parengimų komisija pranešė, kad klubo smagus vakarėlis su programa įvyks vasario 26 d. čia pat, Hollywoodo salėje; biletas tik 50 centų.

Vėliau dar buvo pranešimų apie sergančius klubo narius,-es. Ligonių alnkytojai yra trys savanoriai: F. Žičkus, F. Bistras ir darbštus iždo globėjas A. Kvederas.

Susirinkimą baigus, prasidėjo smagus pobūvis. Prie turtingo vaišių stalo buvęs klubo pirmininkas, o dabar garbės pirmininkas p. Larry Lubiks kvietė kiekvieną iš eilės pasakyti ką nors apie klubą. Iš visų jų kalbų gavosi bendra išvada, kad pasižadėta darbuotis klubo gerovei, išskyrus p. K. Čičėną ir gerbiamą chirurgą daktarą T. Dundulį. Šie du vyrai pasakė daugiau įdomių dalykų negu tik dirbti klubui, ypač Dr. Dundulis savo reikšmingoj kalboj palietė ir pavergtąją mūsų tėvynę Lietuvą, kurią plėšri šiaurės meška naikina. Jis savo kalbą paįvairino taip pat įdomiais anekdotais. Davė gerų patarimų ir reporteriui. Baigiantis pobūviui, prie kurio prisidėjo ir ponia E. Rudauskienė su geros buteliu, dar sužinojau, kad klubo finansų raštininkės p. B. Žemgulienės antrosios pusės, tai yra, Teodoro Žemgulio, gimtadienis yra sausio 25, o jų dukrelės panelės Mary Ann Žemgulytės, kuri yra 13 metų, pradinės Shilds mokyklos baigimas (graduation) bus trečiadienį, šio mėnesio 26 d. Manau, kad p. p. Žemgulių gyvenime yra labai svarbios šios dvi sukaktys. Jaunoji panelė Žemgulytė stos aukštesnio mokslo siekti į Kelly aukštesniąją mokyklą. Geriausios sėkmės!

Reporteris

10 PATARIMŲ

1. NEPRALEISK visų uždirbtų pinigų.
2. ATSKIRK tam tikrą dalį padėti į Taupomąją Sąskaitą.
3. NESLĖPK pinigų namuose.
4. PRIE PIRMOS PROGOS ATIDARYK pas mus Taupomąją Sąskaitą.
5. NELAUK, kol daug sutaupysi. Mes priimame ir mažomis sumomis.
6. NEIEŠKOK didelų nuošimčių ar bonų, nes gali apsivilti.
7. DĖK savo santaupas į apdraustas Taupymo ir Skolinimo Bendroves.
8. PASIRINK LIETUVIŠKĄ TAUPYMO bendrovę, kuri tau geriausia patinka.
9. NEKREIPK daug dėmesio į pagyrų puodus.
10. VISUOMET ATMINK

UNIVERSAL SAVINGS AND LOAN ASSOCIATION
1800 SO. HALSTED STREET CHICAGO, ILLINOIS
Telefonas: HAymarket 1-2028

Atdara nuo 9 ryto iki 4 val. vakaro. Trečiadieniais uždaryta.
Ketvirtadieniais atdara iki 8 val. vakaro.
Automobilistams tuščias lotas šalimais.

TAUPYKITE

Chicagos Stipriausioj Taupymo Įstaigoj

TURTAS - - - - - - - $53,000,000.00
ATSARGOS FONDAS - - $4,000,000.00

JUSTIN MACKIEWICH, President and Manager

ĮSTAIGOS VALANDOS: Kasdien, įskaitant šeštad., nuo 9 val. ryto iki 4 po pietų. Ketvirtadieniais nuo 9 val. ryto iki 8 valondos vakaro. Trečiadieniais visai neatidaroma.

CHARTERED AND SUPERVISED BY THE UNITED STATES GOVERNMENT

Standard Federal Savings
AND LOAN ASSOCIATION OF CHICAGO
4192 ARCHER AVE., CHICAGO 32
(Archer Ave. at Sacramento)
PHONE: VIrginia 7-1141

CLASSIFIED ADS.

HELP WANTED — MALE
Darbininkų Reikia

REIKALINGAS vyras dirbti tavernos ir valgyklos biznyje. Gyvenimas ant vietos. GR 6-9050.

HELP WANTED — FEMALE
Reikia Darbininkių

EILUČIŲ PAKUOTOJŲ
Pakavimo patyrimas reikalingas. Lengvas darbas, geros darbo sąlygos. 40 valandų savaitė. Dieninė pakaita.
MATYKIT MISS BARNETT
740 West Fulton

REAL ESTATE FOR SALE
Namai, Žemė -- Pardavimui

KAS perkant arba parduodant namus norite sąžiningo ir lietuviško nuoširdaus patarnavimo kreipkitės į:
VENTA REAL ESTATE
4409 So. Fairfield Ave.
Tel.: LAfayette 3-3881
Turime didelį pasirinkimą namų ir biznių įvairiose miesto daryse.

Prieš pirkdami ar parduodami namus, atlankykite mus
KUTRA - NORKUS REALTY
2405 WEST 51st STREET
PRospect 6-7238 — RE 7-7321 (vak).
PRospect 8-3579 (vak.)

DĖL susidėjusių aplinkybių labai skubiai parduodamas 2 aukštų medinis namas lietuvių rajone, Roselande. Apačioje valykla ir buv. kepykla. Viršuje 6 kambarių butas. 4 garažai. Reikalingas remontas, bet kaina neįtikėtina — $6,300.

Pelninga self-service maisto produktų krautuvė su visais įrengimais ir prekėmis, šiaurinėje Chicagoje. Parduodama už $6,500.

2 butų po 6 kambarius mūrinis namas, Brighton Parke. Kaina $21,000.

2 aukštų biznio namas su gražiu 6 kambarių butu. Automatiškas šildymas karštu vandeniu — gazu. 59-ta prie California Ave. Kaina $22,000.

P. LEONAS
REAL ESTATE
2444 W. 63rd St. Antras aukštas
PRospect 8-0097

DIDELIS namų, biznių, apartmentų, sklypų pasirinkimas. Sudarome morgičius, paskolas, nuosavybių dokumentus. Nemokamai teikiame informacijas ir patarimus. Teirautis pas:
Z. UMBRAŽŪNAS
F. H. Halvorsen Co.
3145 W. 63rd St. HEmlock 4-4300
POrtsmouth 7-2009

SAUSIO BARGENAS
10 butų mūrinis namas, 2-5 ir 8-4 butus (Steam heat) stokeriu apšildomas. Tiktai $47,000. Arti 67th ir Morgan Street.
MILAN - MILAN, 7410 Cottage Grove
Tel.: ST 3-1423 — ST 3-1424

2 BUTŲ MŪRINIS, 4-4 KAMBARIAI
2 blokai nuo Western Electric. Karštu vandeniu šildomas, stokeris, uždaryti porčiai, 2 karų garažas. Paaukos už $17,800. Šaukit: TOwnhall 3-2460.

CONTRACTORS - BUILDERS
Namų Statytojai ir Taisytojai

NAMŲ REMONTAS
(REMODELING)
Atlieku cemento, karpenterio, mūro ir kitus darbus. Iki $2,500 nereikia nieko įmokėti, o už didesnius darbus susitarsime.
Dirbu Chicagoje ir priemiesčiuose.
PETRAS POCIUS
6828 So. Maplewood Ave.
REpublic 7-1223

KONTRAKTORIUS
STANDARD BUILDERS, INC.
726 W. 18th Street Chicago 16, Ill.
A. GINTNERIS, pirmininkas
V. PETRAUSKAS, statybos vedėjas.
CH 3-1535
Lietuvių Statybos Bendrovė stato namus pardavimui, pagal užsakymus ir atlieka remonto darbus.

FARMS FOR SALE
Ūkiai Pardavimui

AUKŠTAI produktyvė 80 akrų farma. Naujas 2 miegamųjų modernas namas. Gera barnė. Užtenkamai vandens. Aptverta tankia tvora. Savininkas N. L. Atteberry, Mendon, Missouri.

RENTING IN GENERAL
Nuomos

IŠNUOMOJAMAS 2 kambarių pilnai apstatytas apšildomas butas. Vonia, šiltas vanduo. 2531 West 38th Street.

FURNITURE AND FIXTURES
Rakandai ir Įrengimai

PARDAVIMUI: sofa, kilimai, kromo virtuvės setas, sulankstoma lova, lempos, venecinės užuolaidos, įvairūs indai ir nešioti rūbai vyro ir moters.
CRawford 7-2658

MISCELLANEOUS
Įvairūs Dalykai

LIETUVIŠKA APDRAUDŲ AGENTŪRA
Gyvybės, ligoninės, automobilių, baldų, namų ir visos kitos apdraudos—asmenims, profesionalams ir biznio įstaigoms. Laisvas pasirinkimas kompanijos ir apdraudos rūšies. Nemokamas patarnavimas ir informacija. Valstybės patvirtintos kainos. Smulkesniai informacijai gauti skambinkite, rašykite, užeikite:
JONAS KIRVAITIS
INTERSTATE INSURANCE AGENCY
5900 S. Ashland Ave., Chicago 36, Ill.
Tel.: WAlbrook 5-5671

AGENTŲ IR BROKERIŲ DĖMESIUI!
Prieš drausdami kitur, pasiteiraukite pas mane. Pirmaeilės kompanijos —aukščiausi komisai. Savi pas savus!

Garsinkitės "N-nose'