ORAS
Apytikriai toks pat šaltis
šešt. ir sekmad.
Saulė teka 7:08, leidžiasi 5:01

NAUJIENOS
THE LITHUANIAN DAILY NEWS

The First and Greatest Lithuanian Daily in America
NAUJIENOS
The Lithuanian Daily News
Published by The Lithuanian News Publishing Co., Inc.
1739 So. Halsted St., Chicago 8, Ill.
HAymarket 1-6100
Over One Million Lithuanians In The United States

VOL. XLII | Kaina 5c | Chicago 8, Ill. Pirmadienis, Sausio-January 31 d., 1955 m. | Price 5c | 25

Midwest Inter. Gr. Library Center 5721 Cottage Grove Ave
MIDWEST INTER-LIBRARY CENTER CHICAGO

MOLOTOVAS REIKALAUJA UŽLEISTI FORMOZA

PREZIDENTAS GAVO TEISĘ PRADĖTI RIBOTĄ KARĄ SU LIAUDIES KINIJA

Laivyno ir aviacijos vadai Formozoj laukia vyriausybės įsakymą evakuoti Tachen salyną

WASHINGTONAS, D. C. — Prezidentui Eisenhoweriui, šeštadienį pasirašius Kongreso priimtą Formozos rezoliuciją, dabar JAV vyriausybė turi leidimą ir pritarimą pradėti karą su komunistine arba "liaudies" Kinija.

Reikalui esant būtų kariaujama dėl Formozos ir Pescadores salų, bet karo veiksmai gali būti nukelti ir į Kinijos žemyną.

Formozos strateginio plano priešininkai Senate buvo įteikę pataisą, uždrausti JAV karinėms pajėgoms priartėti prie Kinijos pakraščių arčiau kaip 12 mylių, panašiai kaip Korėjos kare buvo uždrausta lėktuvams perskristi Yalu upę, už kurios priešas jautėsi saugus.

Po trijų dienų debatų Senatas 83 balsais prieš 3 pareiškė pritarimą prezidento gynybos planui. Prieš Formozos rezoliuciją balsavo senatoriai: Langer (resp., N. D.), Morse (neprikl., Ore) ir Lehman (dem., N. Y.).

Pasitarimai su Chiang-Kaisheku

TAIPEH, Formozos sostinėje, JAV laivyno ir aviacijos vadai šeštadienį ir sekmadienį aptarė su Chiang-Kaisheku galutinius planus atitraukti iš Tachen salyno Kinijos pakraščiuose nacionalistų karines įgulas, apie 15,000 vyrų, ir apie 20,000 vietinių gyventojų.

Į pasitarimus buvo atvykęs iš Havajų ir Pacifiko karinių pajėgų viršininkas adm. Stump. Atsitraukimo, o taip pat ir gynybos veiksmams, vadovaus 7-to laivyno, Pacifiko laivyno dalies, viršininkas adm. Pride, ir Tolimųjų Rytų aviacijos viršininko pavaduotojas gen. Smith.

Išskrisdamas atgal į Honolulu, adm. Stump pareiškė laikraštininkams, kad jis tikisi, jog jam nebereikės grįžti atgal į Formozą. Bet, kiek pagalvojęs atsakė, kad galima visko tikėtis (adm. Stump grįžtų su Pacifiko laivynu).

Neaišku dėl Quemoy, Matsu

Ligi šiol dar nepaaiškėjo, ar nacionalistai sutiks atsitraukti ir iš pačios didžiosios Quemoy salos Kinijos pakraščiuose, o taip pat iš Matsu salos. Quemoy saloj yra apie 50,000 gyventojų ir 30,000 kariuomenės, dvigubai daugiau, negu visose kitose Tachen salose.

Japonai laukia karo "pabaigos" su SSSR

Tada bus galima kalbėti apie normalius santykius

TOKIJAS. — Japonijos ministeris pirmininkas Hatoyama paragino Sovietų Sąjungą atšaukti karo stovį, kuriame šios dvi valstybės randasi, sovietams atsisakius pasirašyti bendrą taikos sutartį San Francisco mieste.

Hatoyama sako, kad tik po karo stovio pabaigos susidarytų sąlygos deryboms apie normalių santykių sudarymą tarp Japonijos ir SSSR. Sovietai jau nekartą siūlė japonams užmegsti derybas dėl prekybos ir diplomatinių santykių. Bet paties karo stovio neatšaukia.

Neseniai sovietai tokį, kad ir pavėluotą žygį, padarė dėl Vokietijos, ketvertą metų vėliau, negu tai padarė Vakarų valstybės, kariavusios su Vokietija.

Ir mes savęs verti

Visi gerai žinome, kad bolševizmas į Lietuvą atėjo iš Rusijos. Pajuokdami sakome: iš Rusijos atslinko Stalino saulė.

Tikroji saulė užtekėjusi nušviečia žemę, gyvybę ir džiaugsmą teikia visiems, kas tik gyva. O Stalino saulė kur pasirodė, kaip Lietuvoje 1940 metais, atnešė tamsą, terorą ir skurdą, priespaudą ir kančias. Tačiau komunistų pataikūnai, parsidavėliai Maskvai, dažnai tvirtina, kad iš Rusijos Lietuva neapsakomų gėrybių gauna, kad iš didžiosios rusų tautos, anot jų, lietuvių tauta mokosi ir yra labai dėkinga jai už kažinkokią neapčiuopiamą paramą.

Pataikūnai neįmano kaip girti komunizmą ir rusų tautą. Atrodo, lyg ta rusų tauta būtų kokia išrinktoji ir pranašiausia tarp viso pasaulio tautų, o mes — tokie bėdžiai, tik rusiškų sėmečkų teverti. Tačiau kai mums ima sakyti, jog rusų tauta pranašesnė už mūsiškę ir mes jai už kažinką turime būti dėkingi, galime tarti: mes esame savęs verti!

Kiekviena tauta gali ko nors pasimokyti iš kitos. Bet tai nereiškia, kad viena tauta turi nusižeminti prieš kitą, kaip nori komunistų pataikūnai, kad mes nusižemintume prieš rusus. Laisvajame pasaulyje seniai jau viešpatauja tautų lygybė ir laisvė. Tik komunistų valdomi kraštai tos lygybės ir laisvės nepažįsta.

Sovietai paleido marš. F. Schoerner

Vokiečiai ruošiasi jį teisti

MUENCHENAS, Vokietija.— Šeštadienį iš sovietų nelaisvės grįžo nacių maršalas Ferdinand Schoerner ir viceadmirolas Erich Voss.

Vakarų Vokietijos vyriausybė ruošiasi paleistąjį maršalą teisti už karo metų nusikaltimus. Maršalui Schroener prikišama, kad jis dar paskutinėmis Trečiojo reicho dienomis, net Hitleriui pakvaišus, bandė žiauriausiomis priemonėmis išjudinti vokiečius prieš raudonąją armiją, kada jau ji persikėlė per Oderį ir ėmė supti Berlyną.

Atšaukė dvikovą

PARYŽIUS. — Prancūzų žurnalistas Jean Servan-Schreiber buvo iškvietęs į dvikovą pistoletais naująjį užsienio reikalų ministerį Adgar Faure.

Susirinkę abiejų pusių sekundantai užvedė taikos derybas ir sutarė dvikovą atšaukti.

— **New Yorke,** sprogus alyvos krosniai, žuvo šeimos 6 nariai. Tik vienam pasisekė išlikti gyvam.

Debesuota, šilčiau, diennąą 15 laipsnių, naktį 5 virš nulio. Saulė teka 7:06, leidžiasi 5:03.

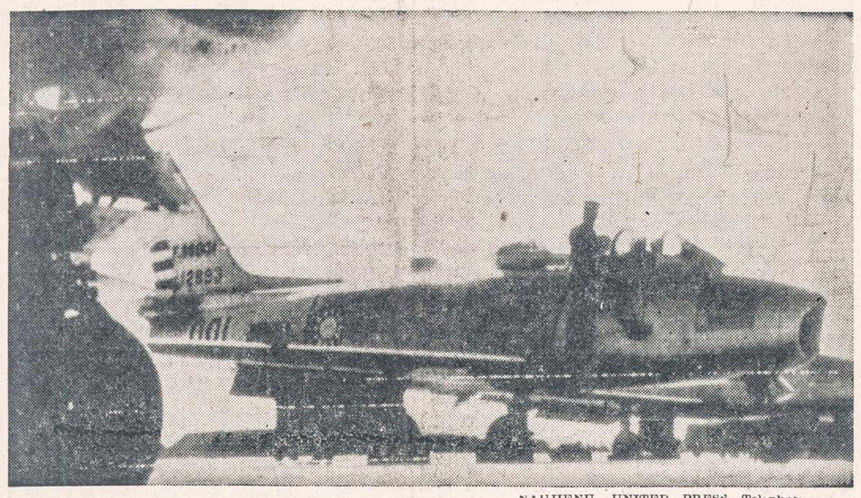

NAUJIENŲ- UNITED PRESS Telephoto
Nacionalistinės Kinijos sprausminiai lėktuvai Formozos aerodrome yra paruošti pakilti ir ginti Tachen salas, kurias atakuoja komunistai.

VAKARŲ VOKIETIJOS ATSAKYMAS

Sovietų užsienio reikalų ministerijos spaudos skyrius paskelbė vyriausybės nusistatymą vokiečių klausimu. Pranešimo pradžioje kalbama apie Vokietijos suvienijimą, tarytum jį būtų kliudžiusios Vakarų valstybės.

Toliau prisimenama, kad Vokietijos suvienijimui yra būtinas laisvų rinkimų įgyvendinimas. Vakarų valstybės nekartą skatino padaryti Vokietijoje laisvus rinkimus, tačiau sovietai Berlyno konferencijoje ir vėliau tam priešinosi.

Maskva daro dar klastingesnį posūkį, pasisiūlydama užmegsti diplomatinius santykius su Vakarų Vokietija, jei ji atsisakytų Paryžiaus sutarčių.

Pažymėtina, kad sovietai, lyg jausdamiesi silpni, šiame dviprasmiškame žaidime nurodo, kad tos pačios nuomonės esančios ir jų vadovaujamos komunistinės marionetės.

Vakarų Vokietijos spaudos tarnyba pranešė, kad Sovietų pasiūlymų laisvieji vokiečiai negalėsią priimti. Ten paneigiamas sovietų pareiškimas, jog Paryžiaus sutartimis siekiama sustiprinti karinę pajėgą, netarnaujančią taikos tikslams. Visa tai esą netiesa. Paryžiaus susitarimų rėmuose Vakarų Vokietijai sudarytos sąlygos įsijungti į tarptautinę politiką, kuri siekia taikos visame pasaulyje.

Minėtame sovietų pranešime tuščiomis yra kalbama ir apie laisvus rinkimus. Juk ne kas kitas, o sovietai praėjusių metų pradžioje įvykusioje Berlyno konferencijoje padarė viską, kad Vokietija būtų suskaldyta ir negalėtų prisidėti prie tarptautinės taikos įgyvendinimo. Anuomet Kremliaus vyriausybės atstovas Molotovas ištisas dienas kalbėjo, norėdamas įrodyti, kad laisvi rinkimai Vokietijoje negali būti įgyvendinti. Visiems yra žinoma, jog Vakarų Vokietijoje daromi laisvi rinkimai nuo pat valstybės įsikūrimo pradžios. Šiandieną teliktų tik sovietinėj Vokietijoj įgyvendinti laisvus rinkimus, kurių Maskvos agentai visomis išgalėmis vengė.

Vakarų Vokietijos santykių užmezgimas su Kremlium šiandien nieko gero nežada. Jo tikslas — kiek galint užvilkinti Vakarų Vokietijos įsijungimą į Europos gynybą ir sukelti laisvajame pasaulyje tarpusavio nesusitarimą. E.

— **Jugoslavijos sargybiniai** apšaudė italų pasienio kariuomenės dalinį, per klaidą įėjus prie Triesto į Jugoslavijos teritoriją. Vėliau Jugoslavija italus atsiprašė.

Sako, JAV gamina baisią bombą

Lygi 60 mil. TNT tonų

WASHINGTONAS, D. C. — Atominės Energijos Komisija savo naujajame pranešime Kongresui patvirtina, kad AEC dabar gamina svarbų ir galingą naują ginklą.

Chicagoj, civilinės apsaugos direktorius Peterson kiek daugiau nupasakojo apie tą naująjį ginklą. Jis pasakė, kad artimiausioj atety Amerika jau gamins vandenilio bombas, tris kartus galingesnes už pačias galingiausias ligšiolines bombas, kurių sprogimo galia būsianti tokio pat didumo, kaip 60 mil. tonų TNT sprogstamosios medžiagos.

Ruošiantis naujiems atominių ir vandenilio bombų bandymams, vyriausybei esą sunku rasti vietos vairuojamoms raketoms su vandenilio bomba išbandyti.

Atsinaujino kovos prie Kinijos salų

Netrūksta galimybių susidurt su Jungt. Valstybių pajėgom

TAIPEH, Formoza.— Jei JAV karinė vadovybė būtų davusi įsakymą pradėti sekmadienį evakuoti Tachen salas, būtų buvę sunku išvengti ginkluoto susirėmimo su komunistais.

Kinų komunistai, gerai žinodami Kongreso duotus įgaliojimus prezidentui panaudoti Formozos erdvėj karines pajėgas, sekmadienį apšaudė iš artilerijos Tachen salas. Ypač stiprią ugnį sutelkė į Quemoy salą, blokuojančią komunistų postą Kinijos pakrašty Amoy.

Tautinės Kinijos lėktuvai, atsakydami į komunistų artileriją, puolė komunistų laivų vilkstynes pakraščiuose.

Tachen salas puolė ir 5 komunistų bombonešiai, lydimi 10 naikintojų. Nacionalistų lėktuvai paskandino ir vieną didesnį komunistų ginkluotą laivą.

SSSR, žinoma, pirmoji

BERLYNAS. — Sovietų propagandistai giriasi satelitinėse šalyse, kad jų valdžia jau pagaminusi atominį automobilį. Su keleta grūdelių uranijo esą galimą važiuoti tūkstančius mylių.

Komunistų taikos sąlyga: JAV turi atitraukti jėgas

Nori laisvo kelio į Formozą

N. DELHI, Indija. — Nežiūrint Indijos premiero Nehru nuneigimo, kad jis neatvežęs į Londoną Chou-Enlai Formozos taikos sąlygų, iš pačios Indijos tvirtinama, kad jam tokios sąlygos buvo įteiktos.

Premierui Nehru išvykstant į Britų Bendruomenės konferenciją, komunistinės Kinijos ambasadorius Yuan Chung-shien jam iš dėstęs, jog Peipingo vyriausybė nepasitiki Jungtinių Tautų tarpininkais sutaikinti ją su Chiang-Kaisheku. JT Saugumo Taryba užsimaniusi maišytis į kinų pilietinį karą Amerikai pageidaujant. O Amerika jau seniai praradusi komunistų pasitikėjimą, ypač kai ji sutelkė prie Formozos savo jūrų ir aviacijos pajėgas.

Peipingo pasitikėjimas JAV kiek padidėtų, jei jos attitrauktų savo laivyną ir aviaciją iš Formozos erdvės. Tuomet gal susidarytų sąlygos Formozos taikai, aiškina kinų komunistai.

JT Saugumo Taryba laukia kovojančių kinų delegacijų

Tikisi Molotovo paramos

NEW YORKAS. — Pirmadienį Jungtinių Tautų Saugumo Taryba susirenka svarstyti Formozos konfliktą.

Bet iki sekmadienio vakaro jai dar nebuvo aišku, ar besivaidijančios pusės dėl Formozos — komunistinė ir nacionalistinė Kinija — pasiųs savo delegacijas. Tautinė Kinija priklauso JT Saugumo Tarybai ir iš jo nario būtų galima sužinoti susitaikimo sąlygas.

Tačiau komunistinė Kinija su panieka šneka apie JT Saugumo Tarybos sumanymą svarstyt jos konfliktą su Chiang-Kaisheku. Britų atstovas šiokios tokios vilties mato iš Molotovo pasikalbėjimo su Amerikos laikraščių leidėjų Wl. R. Hearst. Molotovas davė suprasti, kad SSSR vyriausybė gali paraginti komunistinę Kiniją pasiųsti taikos delegaciją į New Yorką.

— **Kostarikos — Nikaraguos pasieny** įvyko vėl susišaudymas. Kostarikos gynybos štabas susirinko svarstyti padėtį, vis dar neramią nuo įsibrovėlių iš kaimyninės respublikos.

SOVIETŲ S-GA LINKUSI TAIKINTI KINUS, BET KOMUNISTŲ SĄLYGOMIS

Užsienio reikalų ministeris priėmė Amerikos "spaudos karalių" ir paskleidė propagandos

MASKVA. — Sovietų užsienio reikalų ministeris ir vicepremieras Molotovas priėmė Kremliuje Amerikos laikraščių leidėją William Randolph Hearst jr. ir jo spaudos trestui priklausančio International News Service (INS) Europos biuro vyr. direktorių Kingsbury Smith.

W. Hearst nusistebėjo tokiu sovietų valdžios palankumu, duodant įkeliavimo vizą (į grupę įeina ir trečias Hearsto spaudos žurnalistas — Frank Coniff) ir galimybę pasikalbėti Rytų — Vakarų politikos klausimais su pačiu Molotovu, nežiūrint, kad Hearsto laikraščiai yra perdėm antikomunistiški ir antisovietiški.

Gera proga propagandai

Kremliaus valdžia tuoj įžiūrėjo, kad iš Hearsto atsilankymo galima padaryti propagandos. Pasinaudodamas ta proga Molotovas paskelbė visą eilę kaltinimų prieš Jungtines Valstybes, svarbiausia dėl padidėjusios karo grėsmės Formos erdvėj.

Amerikiečiai paklausė, ar nebūtų galima per JT Saugumo Tarybą atsiekti paliaubų susitarimo tarp kinų komunistų ir nacionalistų, bent laikinai, kad nacionalistai galėtų atsitraukti iš salų Kinijos pakraščiuose.

Molotovas atsakė, kad jo manymu, vargu kas pultų Chiang-Kaisheką ir trukdytų jam atsitraukti iš bent kurių salų (suprask ir Formozos).

Nekalbąs už kinų komunistus

Paklausus, ar kinų komunistai nepuls nacionalistų evukacijos laivų, Molotovas patarė tokiu klausimu kreiptis į Peipingo vyriausybę, nes jis negalįs už ją kalbėti.

Sovietų Sąjunga tačiau esanti pasiruošusi svarstyti Vakarų prašymą (įteiktą per Anglijos ambasadorių William Hayter) patarti komunistinei Kinijai, kad ji paskelbtų nors laikinas paliaubas, kol nacionalistai trauksis iš užleidžiamų salų.

Hearst "maloniai sutiktas"

Norint pagerinti Molotovo nuotaiką, W. Hearst jam nupasakojo, kaip draugiškai jį ir jo palydovus sutiko sovietų žmonės gatvėse ir visur kitur. Iš to Hearst padaręs išvadą, kad ir santykiai tarp JAV ir SSSR vyriausybių galėtų būti pagerinti.

Molotov "patvirtino", kad santykiai tarp šių dviejų tautų esą geri ir kad jie galėtų būti pagerinti ir tarp vyriausybių.

Kalta esanti Amerika

Po to Hearstas priminė Molotovui Formozos konfliktą, kuris nustelbęs visus kitus pasaulinius klausimus, ir paklausė, ar šis konfliktas nekeliąs pavojų pasaulio taikai.

Molotovas atsakė, kad Formozos, arba kaip jis vadino, Taiwano padėtis traukianti visų dėmesį, kadangi dėlto didėjanti įtampa Tolimuosiuose Rytuose ir blogai atsiliepianti į visą pasaulinę padėtį. Čia jis turįs pareikšti savo nuomonę, kad už tą pavojingą padėtį kalta Amerika, maišydamosi į Formozą "Liaudies Kinijos" neatskiriamą dalį.

Hearst ir Smith priminė Molotovui anglų užsienio reikalų ministerio Edeno pasakymą, kad Formoza nepriklauso Kinijos teritorijai, kad ją ligi paskutinio karo apie 100 metų valdė japonai.

Remiasi karo meto sutartimis

Molotovas priminė, kad Formoza buvo pažadėta atskirti nuo Japonijos ir perleisti Kinijai pirma Kairo, paskui Potsdamo konferencijose, ir kad JAV turėtų šių susitarimų laikytis. Bet deja, kalbėjo Molotovas, pirma neleido Formozos prisijungti prie Kinijos Japonija, o dabar JAV. Amerikos kišimasis į svetimų tautų vidaus reikalus padėties nešvelnina, pasakė Molotovas. Komunistinė Kinija niekam negrasinanti, ir būtų gera, kad niekas jai negrasintų. Chiang-Kaishekas turėtų susirasti prieglaudą kur nors kitur, ne kinų žemėj, pridėjo kiek vėliau Molotovas.

Dėl Formozos karo nebūsią, tvirtina 7 valstybių vadai

Tik Nehru pesimistiškesnis

LONDONAS. — Iš suvažiavusių 7 Britų Bendruomenės (Commonwealth) ministerių pirmininkų šeši davė optimistiškus pareiškimus apie Formozos krizę.

Jie, kaip ir ministeris pirmininkas Churchillis, netiki, kad iš šios krizės išsivystytų visuotinis karas su komunistine Kinija.

Pakistano premieras Mohammed Ali tikįs net paliaubų galimybėmis tarp komunistų ir nacionalistų.

Bet Indijos ministeris pirmininkas Nehru atsakė, kad jau vien galvojimas apie karą ir pasiruošimas kariauti sudaro pakankamo pagrindo nerimui. Panašiai pesimistiškai išsireiškė ir jo sesuo Mme Pandit, Indijos ambasadorė Londone.

Šioj Commonwealtho konferencijoj pirmoj vietoj bus svarstomas Formozos konfliktas ir galimybės sutaikinti Chiang-Kaisheką su komunistais.

Konferencijoj dalyvauja Britų Bendruomenės vyriausybių galvos: Anglijos, Kanados, Australijos, Naujosios Zelandijos, Pietų Afrikos Unijos, Pakistano, Indijos ir Ceilono.

Ike atostogauja

AUGUSTA, Ga. — Prezidentas Eisenhoweris, pasirašęs Kongreso priimtą Formozos rezoliuciją, išvyko praleisti savaitgalį golfo lauke.

Prezidentas neseniai paskelbė, kad jis toliau nuo Washingtono nebevažiuos, kaip 2 valandas kelio lėktuvu. Augusta, Ga., kaip tik įeina į šį atstumą.

Sekretorius Dulles išvyko paburiuoti ir pažvejoti į Bahamo salą. Jam reikėję vykti, kad ir nelabai norint, nes priešingu atveju būtų buvę pagrindo manyti, kad prie Formozos bet kurią valandą galįs kilti karas.

GYVENIMAS OKUPUOTOJ LIETUVOJ

Nuomos atskiruose miestuose, kaip atrodo, yra vienodos arba bent per daug neįvairuoja, — sako atbėgęs į Vakarus mūsų tautietis V. Mironas, kalbėdamas su E. bendradarbiu. — Sunkiau su namų remontu. Kai pradeda sienos griūti ir lubos byrėti, nuomininkas ima rašinėti visokius pareiškimus. Bet to dar neužtenka — reikia pačiam daug kur vaikščioti. Paskum atsiučia komisiją patikrinti, ar tikrai remontas yra reikalingas. Jei taip — tai galiausiai pasiunčiamas meistras, kuris su savo padėjėjais, prisinešę visokių griozdų, pradeda darbą. Bet dažniausiai po poros dienų tas darbas ir vėl nutrūksta, nes vis ko nors stinga, o susidariusioji situacija ne kartą pačių meistrų panaudojama šantažui. Jei nori, kad remontas kaip reikiant eitų į priekį, tai reikia "susiprasti ir fundyti". "Patepus", savaime suprantama, darbas jau greičiau eina. Vidurkiškai nuo įteikimo pareiškimo, kad reikia remonto, faktiškai remonto darbai pradedami po poros mėnesių. Jei kas nori, idant remontas būtų atliktas skubos keliu, tai pirma turi gauti sutikimą ir pažadėti, kad sumokės remonto išlaidas pats, arba galės remontuoti savo lėšomis.

Sanitarinė priežiūra miestuose — Taip pat bolševikiška. Dar ir dabar Vilniuje, Totorių gatvėje, tebeveikia vad. "Sanpropustknik" — panaši į vokiečių "Entlausungstelle". Tai "nuutėlinimo įstaiga" — su tos paskirties funkcijomis. Į ją siunčiami, kilus įtarimui, bendrabučių gyventojai ar šiaip kiti įtariamieji. Jei pvz. kas nors, bestovėdamas eilėje, pamatys savo kaimyno sprandu einant utėlę ir pasiskųs milicijai — toks taip pat pasiunčiamas į minimąją "įstaigą". Ten pat, tik kitam kambary, veikia ir vad. "trezvilka", į kurią siunčiami girti. Sulaikyti girti žmonės išrengiami pliki, pakišami po šalta vandens čiurkšle ir paskiau už "išblaivymą" turi dar užsimokėti 25 rb. Šiaip milicija į įvairias muštynes dažnai žiūri pro pirštus. Kodėl? Matyti, patys milicininkai nenori iš mušeikų gauti į sprandą, arba — milicijai, kaip sakoma, trūksta "kovingumo". Tačiau jei draugėj esti keli milicininkai, tai peštukams jie tuoj pat kimba į šerstį.

Miesteliuose ir šiaip provincijoj bolševikai yra nugriovę šaulių, pavasarininkų ir kitus tos rūšies paminklus.

Privačių abonentų telefonų taip pat yra, bet nedaug, šiaip — vis valdiniai. Pusė abonentų knygos lietuviškai, pusė rusiškai. Vaistų nėra pakankamai. Sunkų kitų gauti ir juodojoje rinkoje. Bolševikai giriasi ypač geru medicininiu aptarnavimu, tačiau iš tikro nei gydytojai kaip reikiant nedirba, nei nėra itin gero gydomojo rūpestingumo.

Iš sporto šakų Lietuvoje "garbingiausia" boksas, nes kaunietis lietuvis šaltkalvis Šocikas yra tapęs visasąjunginiu TSRS čempionu, lengvoji atletika, krepšinis, dviratis. Tačiau sportas toli gražu nėra spontaniškai apėmęs viso krašto, kaip giriasi bolševikinė propaganda. Maža težinoma ir temėgstama taip pat "sportinė draugija" karo laivynui, aviacijai etc. remti. Ypatingo sporto sukarinimo nepastebima.

Bibliotekose gaunamos knygos yra perkoštos, bet galima gauti užsieninių autorių vertimų. Apskritai, tiek knygose, tiek spaudoje, tiek ir per visas kultūrines pramogas varoma smarki bolševikinė propaganda. Visur — ji ir ji.

Elektrifikacija, prieššventiniai miestuose papuošimai?

Tiesa, Vilniuje elektros užtenka, bet kitur toli gražu taip nespindi "Iljičo lemputės", kaip tai garsina bolševikų agitpropas. Kaimas tebedegina žibalinę. Prieš komunistines šventes pristatoma, prikabinėjama elektros lempučių. Vilniuj Katedros aikštėj pastatoma eglutė etc.

Lenkai turi lenkiškų mokyklų ir Vilniaus krašte leidžia net savo laikraštį. Mokytojams lenkų mokykloms paruošti buvo įsteigti specialūs kursai. Jų dalyviams nereikėjo, kaip kitose mokyklose, tokio aukšto mokslo cenzo, bet kandidatai turėjo mokėti gerai lenkų kalbą. Mat, dar nevisi lenkai yra išvykę į Lenkiją. Pirmoj eilėj "repatrijuoti" buvo "buožės", pasiturintieji ir tokie, kuriems grėsė persekiojimas. Vyko jie į Lenkiją tikėdamiesi ištrūksią iš bolševikinio siaubo arba surasią ten geresnes gyvenimo sąlygas. Tačiau daugumas lenkų proletarų Vilniaus krašte paliko. Dabar lenkų kalba Vilniuje yra trečioje vietoje. Kai kur ir skelbimai, liečią tik lenkus, rašomi lenkiškai. Tačiau jų įtaka pamažu silpsta.

Judėti po Lietuvą dabar leidžiama laisvai. Viena lietuvė, gavusi leidimą, buvo nuvykusi lankyti savo artimų ištremtųjų net į Urale esantį "Severouralsk" miestą. Paskum grįžo atgal. Reikia leidimų vykti į tokias sritis, kaip Buriat-Mongoliją, Vorkutą, Kolymą ir kitur. Lietuvoje draudžiama vykti į pasienio zoną, t. y. į Lietuvos — Lenkijos pasienį. Jei kas nori vykti pvz. į S. Kalvariją, tai neparodęs paso bileto į ją negaus. Suvalkų trikampis yra priskirtas prie Lenkijos, o Gardinas — prie Gudijos. Nors Lenkijoj taip pat "liaudies demokratija" valdo, bet siena baisiausiai saugojama. Kiek ten geležies ir vielų — galėtų jomis aptverti visos Sov. Sąjungos visų kolchozų ganyklas. Pasienį stipriai saugoja tiek lenkai, tiek bolševikai. Be pasienio zonos, prie pačios sienos yra dar 200 m. vad. "mirties zona". Pasienis saugojamas su kulkosvaidžių lizdais, bokšteliais, šunimis, signalinėmis vielomis etc.

Okup. Lietuvoje bolševikinėmis susisiekimo priemonėmis liaudis plačiai nesinaudoja — jų neįperka. Dviračių yra mažiau nei N. Lietuvoje. Tada dviračiais ypač naudodavosi kaimo žmonės. Dabar už dviratį reikia mokėti 700 — 800 rublių, o ir tie patys yra blogesni nei seniau. Seną užsieninį dviratį geriau perka, negu naują sovietinį. Motociklai kaštuoja apie 2,500 rublių, rusiški "Maskvič" tipo automobiliai kaštuoja 7,000 rublių, "Pobieda" — 15,000, o "Zis ir Zim" — po 50,000. Vieną kitą automobilį turi nusipirkę koks nors direktorius ir Lietuvoje.

Milicijos kiekis, palyginti su Nepriklausomybės laikais yra padidėjęs. Dabar jos žymiai daugiau. Veik kiekviename kolchoze kasdien pasitaiko vagysčių. Ne apie visas jas kolchozo vadovybė praneša milicijai. Moralinis žmonių lygis yra žemesnis, negu buvo seniau, daugiau pasitaiko peštynių, daugiau girtuokliaujama etc. Saugumiečių dabar yra menkiausiose apylinkėse, arba senuosiuose valsčiuose.

Masiniai trėmimai iš Lietuvos dabar jau nebevykdomi. Mat, dabar okupantai jau pakeitę savo taktiką. Per trėmimus bolševikams turi talkinti ir lietuviai, pirmoj eilėj — partiniai. Paleistiesiems iš kalėjimo arba iš trėmimų teisės apribojamos. Vieniems uždraudžiama gyventi sritiniuose miestuose, kitiems — grįžti į savo rajoną. Yra kai kas grąžintas ir iš trėmimų 1941 m. Pvz. gyd. Janavičius dabar gyvena Kaune. Po karo buvo grįžęs iš ištrėmimo ir Panevėžio apskrity praktikavęs gydytojas Kriščiūnas, bet vėliau jį vėl paėmė su sūnumi ir išvežė. Tokių atsitikimų, kad grįžusius naujai ištremia, yra ir daugiau. Paleistiesiems iš kalėjimų tat atžymima jų pasuose. Bet paskiau, pakeitus pasą, dingsta ir tokie atžymėjimai, nors beieškant kur tarnybos vis tiek tenka rašyti savo biografiją. Pasitaiko, kad parsidavėlių okupantams ir užverbuotų šnipinėti savo tautiečius yra ir tarp ištremtųjų į Sibirą. Tačiau su laiku jie vis tiek vienu ar kitu būdu iššifruojami.

Iš bausmių tenka sužymėti ypatingai tas, kurios skiriamos už "socialistinės nuosavybės pasisavinimą" kolchozuose. Už jį bausmė skiriama didesnė negu už apkraustymą svetimų kišenių arba apiplėšimą privataus buto. Žmonėms kalte kalama į galvą, kad "socialistinė nuosavybė" — neliečiama šventenybė. Tačiau žmonės vis tiek ją dažnai "paliečia" — gindamiesi nuo bado ar skurdo, bet tik ne svajodami apie kokią nors prabangą arba norėdami tuo būdu "lengvai" sau gyvenimą "pajvairinti". Bausmes vykdant vieni paliekami Lietuvoje (dažnai nubausti menkesnėmis bausmėmis kriminaliniai nusikaltėliai), o kiti, ypač politiniai, beveik visi išimtinai išgabenami į "tolimąją tėvynę". Tebeveikia dar ir dabar darbo stovyklos. (Elta)

— Ar jau aukojai šio vajaus metu tremtiniams gelbėti?

Nusipirkau sklypą Lietuvių Kapinėse

Man patinka Lietuvių Tautinės Kapinės. Visais atvejais jos pralenkia kazimierines. Tautinėse tvarka puikesnė, įvairumas didesnis ir žmogus jaučiasi lyg savam kampelyje. Smagu užeiti į Lietuvių Tautines Kapines, nes ten viskas pavyzdingai sutvarkyta. Man patinka ir Tautinių Kapinių apylinkės, ten gyvenantieji lietuviai.

Kapinių nuotaikos mane tiek paveikė, kad iš karto nusipirkau sklypą su šešiomis duobėmis. Tuo tarpu esu vienas, man tiek duobių nereikės, bet gal atsiras koks draugas ar draugė, kuris norės poilsiui gultis greta manęs, tai bus vietos. Patarčiau ir kitiems pažįstamiems įsigyti sklypą. Kai pats perki, tai gali pasirinkti patį geriausią ir gražiausią. Kai kiti perka sklypą, tai tavęs nesiklausia. —**Petras Lapenis**

Prašo aukoti knygų

Iš Vokietijos, Augustdorfo stovyklos, lietuvių bendruomenės pirmininkas p. Jonutis Antanas per A. Ūselį kreipėsi į Balfo 5 skyrių, prašydamas padėti stovykloje, prie vargo mokyklos, įsteigti knygynėlį. Stovykloje mokyklos mokiniai, jaunimas ir suaugusieji neturi lietuviškos literatūros bei laikraščių, iš ko galėtų semtis lietuviško dvasinio lobio.

Balfo 5 skyriaus valdyba prašo visus tautiečius aukoti lietuviškų knygų bei žurnalų. Knygas bei žurnalus prašome siųsti ar asmeniškai įteikti iki š. m. kovo 1 d. šiuo adresu: A. Ūselis, 6933 So. Talman Ave., Chicago 29, Ill.

Knygas ir žurnalus aukojant, prašome paaukoti nors už keletą centų pašto ženklų, juos įdedant tarp pirmųjų puslapių. Tuo palengvinsite knygų persiuntimą Vokietijon. Knygos stovyklai bus persiųstos kovo mėnesio pirmomis dienomis.

Kas išsigali, prašome užprenumeruoti 1955 metams laikraščius ir vaikų laikraštėlius steigiamajam knygynėliui. Užprenumeruoti galima betarpiai šiuo adresu: A. Jonutis, Augustdorf bei Detmold, Wohnstaette fuer Auslaender, 8/8, arba per A. Ūselį.

Be to, nuoširdžiai prašome visus didžiai gerbiamus knygų autorius, naujai išleistų savo knygų ar vertimų paaukoti po vieną egzempliorių steigiamam knygynėliui.

Aukotojams iš anksto tariame lietuvišką ačiū.

Skyriaus Valdyba

ČERIENĖ SUSTOJO CHICAGOJ

Salomėja Čerienė-Mulks grįždama iš Naujosios Meksikos, sustojo Chicagoj pas savo sesutes ir draugus. Bevažinėdama tarnybos reikalais, ji nuvežė du našlaičius į Naująją Meksiką.

Dėmesio, gauti nauji plunksnakočiai su auksinėmis plunksnomis 14 karatų, ir rašomos mašinėlės su lietuvišku, anglišku ir vokišku raidynu. Tokių prekių Amerikos rinkoj dar nėra buvę. Kreiptis pas J. Karvelį, 3322 So. Halsted St., Chicago, Ill. Telef: YArds 7-0677. (Sk.).

*Chicagiečiams susisiekimo nelaimės kiekvienais metais kainuoja $40,000,000. Kiekvienos nelaimės metu jūs užmokate savo dalį. Padėkite sumažinti tą milžinišką sumą, įstojant į "Crusade tor Traffic Safety".

JOSEPH E. GANZEL, Jr.
Pirmiau gyveno Roselande

Mirė 1955 m. sausio 28 d., 6:05 val. vakare, sulaukęs 46 metus amžiaus.

Gimęs Telšių apskrity, Sedos mieste.

Amerikoje išgyveno 43 metus.

Paliko nuliūdę: žmona Sara; du sūnūs: Joseph R. ir Martyn; tėvai Joseph, Sr. ir jo žmona Betty; sesuo Georgette Bohula ir jos šeima; du broliai: Richard ir Arthur Zajac ir jų šeimos ir kiti giminės, draugai ir pažįstami.

Buvo II Pasaulinio karo veteranas.

Kūnas pašarvotas L. Bukausko koplyčioj, 10821 So. Michigan Ave.

Antrad., vasario 1 dieną 1:30 val. popiet bus lydimas iš koplyčios į Lietuvių Tautines Kapines.

Visi a. a. Joseph E. Ganzel, Jr. giminės, draugai ir pažįstami nuoširdžiai kviečiami dalyvauti laidotuvėse ir suteikti jam paskutinį patarnavimą ir atsisveikinimą.

Nuliūdę lieka: **Žmona, Sūnūs, Tėvai, Sesuo, Broliai ir kiti Giminės.**

Laidotuvių direktorius L. Bukauskas. Tel. CO 4-2228.

PETRONĖLĖ MARTINKUS
Pagal tėvus MATUSEVIČIUTĖ
Gyveno 3441 So. Morgan St. Tel. YArds 7-9177

Mirė 1955 m. sausio 30 d., 6:05 val. ryto, sulaukusi pusės amžiaus.

Gimusi Lietuvoje, Žiežmarių parapijoj, Bijautonių kaime, Kaišedorių apskrity.

Amerikoje išgyveno 48 metus.

Paliko nuliūdę šeši sūnūs: Stanley, marti Eleanora; Steven, marti Evelyn; Joseph, marti Josephine; George, marti Mary; William, marti Helen; Edward ir marti Frances; anūkai: Virginia, Charles, Gloria ir Lorraine; kiti giminės, draugai ir pažįstami.

Priklausė prie Chicagos Lietuvių Draugijos.

Kūnas bus pašarvotas šį vakarą Phillips koplyčioj, 3307 So. Lituanica Ave.

Ketvirtad., vasario 3 dieną 10:00 val. ryto bus lydima iš koplyčios į Lietuvių Tautines Kapines.

Visi a. a. Petronėlės Martinkus giminės, draugai ir pažįstami nuoširdžiai kviečiami dalyvauti laidotuvėse ir suteikti jai paskutinį patarnavimą ir atsisveikinimą.

Nuliūdę lieka: Sūnūs, Marčios, Anūkai, kiti Giminės ir Draugai.

Laidotuvių direktorius Vasaitis-Butkus. Tel. OLympic 2-1003.

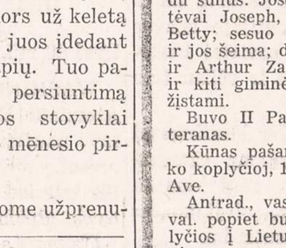

LEONA V. PEŠKIN
Gyv. 648 West 86 St., Chicago, Ill.

Mirė 1955 m. sausio 29 d., 6:30 val. ryto, sulaukusi 45 metų amž.
Gimusi Lietuvoje, Mažeikių apskr.
Amerikoje išgyveno 30 metų.
Paliko nuliūdę: mylimas vyras Stepas; duktė Leona Janz; sūnus Vitas Peškin; daug giminių Lietuvoje, ir Amerikoje daug giminių, draugų bei pažįstamų.
Buvo ilgametė Chicagos Liet. Draugijos narė.
Kūnas pašarvotas Walter Quinan koplyčioje, 7831-33 S. Racine Ave.
Antradienį, vasario 1 d. 1:30 val. po pietų bus lydima iš koplyčios į Lietuvių Tautines Kapines.
Visi a. a. Leonos V. Peškin giminės, draugai ir pažįstami nuoširdžiai kviečiami dalyvauti laidotuvėse ir suteikti jai paskutinį patarnavimą ir atsisveikinimą.
Nuliūdę lieka: Vyras, Duktė ir Sūnus.
Laidotuvių direktorius Walter Quinan. Tel. TRiangle 4-7300.

GĖLININKAS
(PUTRAMENTAS)
Linksmumo arba liūdesio valandoje Gražiausios Gėlės ir Vainikai. Antkapių papuošimai ir sezoninės kapams gėlės.
ROY R. PETRO (Putramentas)
5519 So. Harlem Avenue
POrtsmouth 7-9020

LOVEIKIS
Siunčiam Gėles Telegramu į Visas Pasaulio Dalis
KVIETKININKAS
Gėles Vestuvėms, Banketams ir Pagrabams.
3316 So. Halsted St. YArds 7-7308

GUŽAUSKŲ
BEVERLY HILLS GĖLINYČIA
GĖLĖS VISOMS PROGOMS
2443 W. 63 ST.
Telef.: PR 8-0833 ir PR 8-0834

URBA
Gėlės Mylintiems, Vestuvėms, Banketams, Laidotuvėms, Papuošimams
GĖLININKAS
4180 ARCHER AVENUE
Tel.: LA 3-5800 arba LA 3-5870

STEPONAS C. LACKAWICZ
LAIDOTUVIŲ DIREKTORIUS
Trys Koplyčios
2424 WEST 69th STREET — REpublic 7-1213
2314 WEST 23rd PLACE — VIrginia 7-6672
10756 S. MICHIGAN AVE. — PUllman 5-1270

LIŪDESIO VALANDOJ ŠAUKITE
MAŽEIKA & EVANS
LAIDOTUVIŲ DIREKTORIAI
3 ATSKIROS VĖSINAMOS KOPLYČIOS
6845 S. Western Ave. — RE 7-8600-8601
Gyvenantiem kitose miesto dalyse gausim koplyčią arčiau jūsų namų

A. PETKUS
LAIDOTUVIŲ DIREKTORIUS
6812 So. Western Avenue
1410 South 50th Avenue
CICERO, ILL.
TELEFONAI:
GRovehill 6-2345-6 — TOwnhall 3-2109
KOPLYČIOS VISOSE MIESTO DALYSE

John F. Eudeikis
LAIDOTUVIŲ DIREKTORIUS
SENIAUSIA IR DIDŽIAUSIA LAIDOJIMO ĮSTAIGA
AMBULANCE DIENĄ IR NAKTĮ
1605-07 SO. HERMITAGE AVE.
Tel.: YArds 7-1741 ir BIshop 7-9481
4330-34 SO. CALIFORNIA AVE.
Telefonas LAfayette 3-0440
Mūsų radio programos šeštadieniais 9:15 ryto iš WGES 1390 kil.
MODERNIŠKOS AIR-CONDITIONED KOPLYČIOS

NARIAI Chicagos Lietuvių Laidotuvių Direktorių Asociacijos

AMBULANCE PATARNAVIMAS DIENĄ IR NAKTĮ.
★
TURIME KOPLYČIAS VISOSE MIESTO DALYSE.

PETRAS P. GURSKIS
659 WEST 18th STREET — Phone: SEeley 3-5711

ALFRED VANCE
177 WOODSIDE RD., Riverside, Ill. — Tel.: OL 2-5245

PETRAS BIELIŪNAS
4348 S. CALIFORNIA AVE. — Phone: LAfayette 3-3572

GEORGE F. RUDMIN
3319 S. LITUANICA AVE. — Tel.: YArds 7-1138-1139

P. J. RIDIKAS
3354 S. HALSTED STREET — Phone: YArds 7-1911

LEONARDAS A. EZERSKIS
1646 W. 46th STREET — Phone: YArds 7-0781

LEONARD BUKAUSKAS
10821 S. MICHIGAN AVE. — Phone: COmmodore 4-2228

VASAITIS - BUTKUS
1446 S. 50th AVE., Cicero, Ill. — Phone: OLympic 2-1003

ANTANAS M. PHILLIPS
3307 LITUANICA AVENUE — Phone: YArds 7-3401

LIETUVIŠKA GAZOLINO STOTIS
IR AUTOMOBILIŲ TAISYMAS
5759 SOUTH WESTERN AVE. — Tel.: REpublic 7-9533
TOWING SERVICE 24 VALANDOS PAROJE
Tel.: dieną nuo 6 val. iki 8 val. vakaro REpublic 7-9533
Naktį nuo 8 val. vakaro iki 6 val. ryto WAlbrook 5-3220
Shell Benzinas. Atliekami generaliniai remontai motorams, stabdžiams, transmisijoms, keičiamos dalys; be to visi lyginimo ir dažymo darbai.
Vakarinėj pamainoj dirba motorų specialistas DAN BOSCO.
Įmonės savininkai: A. ADOMĖNAS, V. KOZICA, V. PAALKSNIS

PRADĖK TAUPYTI ŠIANDIEN, - TURĖSI RYTOJ!
TAIGI PRADĖK TAUPYTI ŠIOJE LIETUVIŠKOJE ĮSTAIGOJE.
Kiekvieno taupytojo indėliai yra apdrausti iki $10,000.00.
BRIGHTON SAVINGS and LOAN ASS'N.
4071 Archer Ave. — Tel.: LAfayette 3-8248
(į vakarus nuo California Avenue)
CHARLES ZEKAS, Secretary
OFISO VALANDOS:
Pirmad., Antrad., Penktad. ir Šeštadienį 9:00 ryte iki 4:30 val. po pietų.
Trečiad. 9:00 ryto iki 12 val. dieną. Ketvirt. 9:30 ryte iki 8:00 val. vak.

SHULMISTRAS & CO.
INSURANCE
REAL ESTATE
4004 S. ARCHER AVE.
CHICAGO 32, ILL.
LAfayette 3-6300

Philadelphia, Pa.

Pasiruošimai Vasario 16 d. minėjimui

Sausio mėn. 9 d. Lietuvių Banko namuose įvyko vietos organizacijų ir klubų atstovų pasitarimas Vasario 16 d. minėjimo reikalu. Į susirinkimą atvyko 25 asmenys, kurie pareiškė, kad atstovaują 11 organizacijų. Iš to skaičiaus du pasisakė esą spaudos atstovai. Susirinkimą sukvietė A. L. Bendruomenės Philadelphijos Apylinkės Valdyba, turėdama tikslą į šį darbą įtraukti visa organizacijas, kad minėjimas būtų gausingesnis ir įspūdingesnis. Pirmininkavo Bnės Valdybos pirmininkas p. Stikliorius.

Vos tik pradėjus svarstyti nustatytą darbų eilę, tuojau kilo nelengvas klausimas — parinkimas vietos minėjimui. Paskutinius kelius metus šie minėjimai buvo daromi Liet. Muzikalinėje Salėje (taip yra vadinamas šis klubas prie E. Allengheny Ave.). Bet šiais metais kitas lietuviškas klubas, t. y. Liet. Tautiškas Pašalpinis Klubas, 928 E. Moyamensing Ave., pietų pusėje energingai išvystė akciją, kad minėjimas būtų jų klubo namuose. Motyvuose nurodoma, kad pietų pusėje gyvena daugiausia lietuvių, kad šio klubo kaipo daug nusipelniusio lietuviškumui yra užgaunama garbė aplenkiant su minėjimais visiems laikams ir t. t. Jeigu susirinkime būtų dalyvavęs salės atstovas, greičiausiai būtų susitarta ir visas reikalas būtų ėjęs sklandžiai, bet, deja, tokio atstovo nebuvo, nors pakvietimas ir buvo savo laiku pasiųstas. Šis klausimas buvo visapusiškai nagrinėtas. Jis ilgai vargino susirinkimą, nes jau atsistojo visuomeninėje plotmėje po to, kai buvo paskleisti gandai, kad M. Salė yra užsispyrusi vistiek rengti minėjimą savarankiškai tuo atveju, jei ir visos kitos organizacijos nutartų kitaip. Pareikšta nuomonių, kad šitas atvejas būtų nenormalus dalykas, gali įvykti nesusipratimų, kurie galėtų tik pakenkti bendram reikalui.

Didelė balsų dauguma nutarta minėjimą ruošti Vasario 20 d. Liet. Tautiško Pašalpinio Klubo namuose, 928 E. Moyamensing Ave. Be to, išrinkta komisija iš p. p. Kaniušio, Bigenio ir Stiklioriaus, kurie įgalioti perkalbėti M. Salės Valdybą susilaikyti nuo rengiamo atskiro minėjimo.

Toliau buvo aptarta ir nustatyta minėjimo programa. P. Stikliorius pranešė, kad jis kartu su soliste J. Augaityte lankėsi pas Philadelphijos miesto merą Vasario 16 d. minėjimo reikalu. Jų prašomas, meras sutikęs dalyvauti minėjime ir ta proga išleisti proklamaciją.

Pagrindiniu kalbėtoju nutarta kviesti Alto sekretorių Dr. Grigaitį, bet evantualiu atveju numatytas kun. Balčys.

Aukų telkimo komisija išrinkta iš šių asmenų: Žukauskas, Česonis, kun. Čepokaitis, Kaniušis, Norkus, Gruzdys, Saulytė ir Cheladinas.

Taipogi išrinkta komisija meno ir organizaciniams darbams: Balčas, Sakalauskas, Raugas, Gaigalas, Roznikienė ir Karalienė.

Pareikštas pageidavimas, kad kalbėtojai, sveikintojai ir kiti minėjimo programos vykdytojai sutrumpintų savo uždavinius, nes ilgai tęsiantis minėjimas nuvargina dalyvius.

Gražus meno vakaras

Sausio mėn. 8 d. Šv. Kazimiero parapijos salėje buvo suvaidinta Miko Petrausko operetė "Consilium facultatis". Šitam pastatymui režisavo A. Gaigalas, muzikiniai daliai vadovavo Leonas Kaulinis, akompanavo pianistė Dolores Norgalis ir sceną puošė Petras Vaškys. Patį vaidinimą atliko aštuoni aktoriai mėgėjai. Visi iše asmenys priklauso Philadelphijos Liet. Meno Ansambliui.

Šis pastatymas meniniu požiūriu, kiek ne menininkui galima spręsti, labai gerai buvo atliktas. Aktorių vaidyba buvo visai panaši į profesionalų vaidybą. Žmonių buvo pilna salė ir matėsi, kad visi buvo patenkinti.

Šį veikalą mačiau pirmą kartą, ir jis man patiko, nes veikėjai daugumoje inteligentai. Tokių gi veikalų mažajai scenai, atrodo, mes mažai teturime.

Ši salė nėra didelė ir todėl mažai kada naudojamas garsiakalbis. Tokiu būdu daug kas pageidauja, kad ne tik meno parengimuose, bet ir šiaip susirinkimuose būtų kiek galima aiškiai bei garsiau kalbama, nes toliau nuo scenos neaiškiai girdima. O negirdint žodžių, sunku sugauti mintis, kas temdo viso veikalo dvasią, o ypatingai tiems, kurie gerai nemoka lietuvių kalbos. Šis vaidinimas ir šia prasme padarė didelę pažangą; gi V. Salčiūno vaidinimas šiuo pažiūriu buvo be priekaištų. Taip jau priimta, kad scenoje turi būti "žibėjimas", t. y. puošnumas rūbuose. Ir šitas principas, matyti, buvo turėtas galvoje ir jis su mažais trūkumais buvo išlaikytas.

Jeigu mūsų ansambliui ir toliau taip seksis, tai mūsų kolonija galės pasididžiuoti, turėdama visai rimtą meno vienetą.

—J. Malonis

Iš Saulėtos Floridos

Irano šachas lėbauja

MIAMI, Fla. — Vietos laikraščiai daug vietos skiria Irano šachui ir šachienei, kurie atvažiavo į Miami Beach ir apsistojo Sans Sonai viešbuty. Vien kambariai jiems per dieną kainoja $1,000. Mūsų valdžia jį visur vežioja, o kai jis grįš namo, tai jam tikriausiai įteiks milijonus. O tuo tarpu mūsų taksai auga.

Čia Amerikoje Irano šachas lėbauja, o jo pavaldiniai skursta. Kiekvieną dieną tūkstančiai amerikiečių susirenka šacho pažiūrėti. O tas dykaduonis savo tautiečius skurde laiko.

Lenkiškasis Kristus

Lenkų laikraštis "Kuryer Polski" sausio 8 d. rašo, kad kažkoks Jan Czaplinski save vadina Kristumi. Užsidėjęs ant galvos eršketčių vainiką, jis vaikščiojo po Britain, Conn., ligoninę ir ligoniams dalijo pinigus.

Tas žmogus vėliau buvo areštuotas. Valdininkams jis parodė savo žaizdas rankose ir kojose ir ant galvos turimą eršketčių vainiką, iš po kurio sunkėsi kraujas.

Vietos prokuroras pareiškė, kad tas žmogus yra lenkų ateivis, kuris jau turi 50 metų. Kartu su Czaplinskiu buvo areštuotos dvi moterys ir vienas apaštalas. Jie visi tvirtina, kad gyvena jau 2,000 metų. Visi buvo atiduoti psichiatriniam patikrinimui.

Kai Czaplinskis buvo paklaustas, kokiu būdu jis susižeidė, tai jis atsakė, kad žaizdos stebuklingu būdu atsirado. Jie dėvi ilgus baltus drabužius ir turi užsiauginę barzdas. Czaplinskio bute buvo rastas didelis medinis kryžius su 4 vinimis ir $20.00 bankas, Czaplinskis pasakė, kad tie pinigai skiriami vargšams.

—C. K. Braze

BARČIAUSKAS — NAUJIENŲ ATSTOVAS

NAUJIENOS, norėdamos tiksliau ir skubiau informuoti lietuvius apie dideles mūsų tautiečių kolonijas New Yorke ir jos apylinkėse, paskyrė p. Vladą Barčiauską NAUJIENŲ atstovu New Yorke.

Visais NAUJIENŲ prenumeratos ir skelbimų reikalais prašome kreiptis į jį tokiu adresu:

MR. VLADAS BARČIAUSKAS
292 Bedford Avenue, Brooklyn 11, N. Y.
Telefonas: STagg 2-5108

Vladas Barčiauskas mielu noru patarnaus visais NAUJIENAS liečiančiais reikalais. NAUJIENŲ Adminstracija.

Tampa, Fla.

Pasilinksminimas

Floridos W. C. L. A. C. C. turėjo puikų pasilinksminimą. Publikos jame buvo daug. Visi smagiai šoko, viskonsiniečiui Steve Svilainiui grojant.

Reikia pažymėti, kad Steve ir Agnes Svilainiai suspėjo pas mus į balių atvažiuoti laiku. Padarę daug šimtų mylių ir visiškai nepasilsėję, jie linksmino visą publiką.

A. ir S. Svilainiai apsistojo Bill Popell motely. Jie žada čia užtrukti visą žiemą. Malonu, kad turėsime savo tarpe puikų muzikantą.

Klubas ruošiasi kitam pasilinksminimui, kuris įvyks greitu laiku. Klubas taip pat rengiasi paminėti Vasario 16-ją. Minėjimas įvyks Midway Cabins, ties 92 keliu. Minėjimo diena dar nežinoma, bet netrukus ji paaiškės.

Lietuvių kaimelio naujienos

Žiemos šventes praleidome linksmai. Buvo atvažiavusių svečių iš Bridgeport, Conn.,—Emilijos ir Vilimo Ališauskų sūnus Jonas su šeima bei ponia Kaminskienė. Ponia Emilija Ališauskienė surengė pietus, nes Naujųjų Metų dieną buvo Jono gimtadienis. Mūsų kaimelis ta proga turėjo malonumo paviešėti pas savo kaimynus ir palinkėti jų sūnui Jonui Marcinkui ilgiausių metų. Ačiū ponams Ališauskams už vaišes.

Kiti svečiai buvo atvažiavę iš Chicagos. Tai Alekso Ilinausko dukra su šeima, kitaip sakant, ponai Balsiai ir anūkė. Jie visi pas tėvelį praleido porą savaičių.

Dabar mūsų kaimely vieši ponas K. B. Kriaučiūnas su šeima. Ponas Kriaučiūnas yra rašytojas-poetas iš Canton, Conn. Buvo labai malonu susipažinti su juo. Jam tenka padėkoti už jo pačio išleistą ir man padovanotą knygelę "Iš dūminės lušnelės".

Ponai Matukai iš E. Chicagos, Ind., taip pat apsistojo kaimely. Jiems čia viskas labai patinka. Ponas Matukas labai susirūpinęs žuvavimu. Ieško, kur pagauti didelių žuvų, kuriomis norėtų mus pavaišinti. Linkėdami jam pasisekimo, laukiame žuvų.

Buvo apsilankę ponai Sturmai iš Chicagos. Bet jie ir vėl greitai išvažiavo. Ponia Edna Kampus dar pasiliko čia žiemavoti.

Oras čia labai gražus. Norėtume lietaus, bet negauname. Pora kartų Dievulis užsirūstinęs užleido mus šalnomis, kurios nušaldė jautresnius augalus ir mano pamidorus.

Ką veikia mūsų vyrai?

Antanas Willis vos suspėja perskaityti laikraščius. Ypatingai jis gilinasi į "Naujienas". Vincas Ališauskas vis gražina savo namą ir saugoja gėles, kad jos vėl nenušaltų. Jonas Kitchas nekreipia į nieką dėmesio. Jis išmoko lošti pats vienas ir ramiai sau leidžia laiką

Aleksas Ilinauskas skaičiuoja, kiek bušelių vaisių priskins. Jonas Malela stebi statytojus ir savo namą matuoja po 10 kartų per dieną. Aleksas Lapėnas ir Petras Skeberdis praktikuojasi pinakly.

Ką veikia moterys?

Anelija Zabukienė organizuoja dainininkus. Magdalena Dumčienė pas Vilius stebi televiziją. Uršulė Malelienė budi, kad Jonas neišalktų. Emilija Lapėnienė kepa pyragą ateinančiam klubo baliui. Emilija Ališauskienė ilsisi po didelių vaišių. Onutė laukia Malelų namo įkurtuvių. **Onutė**

Rockford, Ill.

Ruošiasi paminėti Vasario 16-ją

Amerikos Lietuvių Tarybos skyriaus susirinkime buvo pranešta, kad Vasario 16-sios minėjimui rengti komisija jau daug atliko. Buvo pastebėta, kad Lietuvos konsulas Dr. Petras Daužvardis, kurio Rockfordas jau seniai laukia, sutiko Vasario 16-sios proga atvykti ir kalbėti.

Komisijos nariai taip pat pranešė, kad minėjimui Lietuvių Klubo salė išnuomota vasario 20 dienai. Ponios Rožytė Bučienė ir O. Sinkevičienė rūpinasi valgiais. Programą tai dienai ruošia meno mėgėjų ratelio choras. Tvirtinama, kad jie savo programa visus nustebins.

Į minėjimą nutarta pakviesti Rockfordo miesto ponus, taip sakant, miesto valdžią. Atrodo, kad Lietuvos nepriklausomybės sukakties minėjimas bus labai iškilmingas

Be to, buvo išrinkta nauja valdyba. Pirmininku vienbalsiai išrinktas Juozas Bacevičius, vicepirmininku — Donatas Zakaras, sekretorium vienbalsiai išrinktas P. A. Deltuva, iždininku vienbalsiai išrinktas Petras Šernas.

Knygų revizijos komisija pateikė raportą. Bronius Kovaitis pažymėjo, kad knygos vedamos tvarkingai ir kad balansas atitinka iždininko sąskaitas.

BALF skyrius savo susirinkime taip pat išsirinko naują valdybą. Pirmininku išrinktas teis. Antanas Laucevičius, vicepirmininku — O. Sinkevičienė, sekretoriumi — P. A. Deltuva, iždininku Bronius Kovaitis. Petras Šernas pateikė knygų revizijos komisijos raportą. Viskas rasta tvarkoje.

Yra daug drabužių suneštų į Lietuvių Klubą. Supakuoti juos į dėžes ir išsiųsti į Brooklyno sandėlius sutiko Keršys, Kasputis ir Karvelis. Naujuoju nariu į BALF įsirašė Bronius Mickevičius.

—žvalgas

Attention Parents

Have your child learn the accordion now: our special offer — 4 week course with use of instrument free. Will sell instrument at low cost. Enroll today—open daily til 9:00 P. M.

REPUBLIC ACCORDIAN SCHOOL
5456 SO. KEDZIE AVE.
PR 8-1488

Montreal, Kanada

Mirusiems nereikia sveikinimų

Štai, praėjo Kalėdų ir Naujųjų Metų šventės. Visi mes rašėme pasveikinimus savo bičiuliams bei kaimynams. Bet berašydami pastebėjome, kad daugeliui pažįstamų jau nebereikia siųsti sveikinimų. Jie jau mirę. Jiems reikia tik tylomis palinkėti amžinosios ramybės.

Mirę mūsų energingi draugai yra šie: M. Plačenis, W. Zuperka, P. Bočiulis, P. Gudas, F. Vaičiulėnas, I. Masonas, I. Cibas, A. Venckus, I. Venckus, S. Baltakis, T. Yuodis, S. Matulevičius.

Dar visai neseniai, vos prieš šventes, palaidojome T. Vaicekauską, kuris paliko žmoną ir sūnų Vladą. Netekusiems šeimininko buvo labai liūdnos šventės. Jiems reikia pareikšti užuojautą, o mirusiam palinkėti amžinos ramybės.

Smunka Vytauto Klubas

Lietuvių D. K. V. Klubas per praėjusių eilę metų gerai vertėsi ekonomine prasme ir buvo gausus nariais, nes turėjo gerą vadovybę. Bet atsisėdus kitai vadovybei, klubas ėmė smukti.

Po paskutinio revizijos komisijos pranešimo paaiškėjo, kad klubas banke turi tik $33,000. Praėjusiais metais turėjo $40,000. Nors biznis per ištisus metus ėjo gerai, bet nieko naujo nebuvo sukurta.

Šiuo reikalu reikia susirūpinti v-bai ir visiems klubo nariams. Kliūtis reikia pašalinti, o tada vėl viskas kils. Neužmirškime, kad yra nutarta klubo patalpas ir didžiąją salę remontuoti.

P. Gelbinas

— Vokietijoje 683 lietuviai džiovininkai laukia mūsų pagalbos. Aukokime jiems šio vajaus metu!

Kas NAUJIENŲ nėra lietęs. Dar ne pilnai apsišvietęs

IŠĖJO NAUJAS "SĖJOS" NUMERIS

"Sėjos" nr. 1 (21) turinys: PLB — ne politikai (J. Jaks-Tyris), "Liberalai", arba varnos povo plunksnose (K. Vnis), Teatro klausimais pirmoji knyga (pasikalbėjimas su rež. Stasiu Pilka), Prof. Vaclovas Biržiška apie prof. A. Voldemarą (J. Bertašius — tas pats autorius pereitame "Sėjos" n-ry rašė, ką pasakojo Prof. Krėvė-Mickevičius apie Voldemarą), Vliko nuvertinimai (Z. Z-nis), Nelaimių Dienose (B. Kalinauskas — ištisoje eilėje straipsnių chronologine tvarka pateikia daug duomenų apie Lietuvos bolševikų ir nacių okupacijas), nuolatinis studentų skyrius *"Vivat Academia"* (turinys: Prof. S. Grinkevičių prisiminus, V. Mačernis — Šokėja ir asketas, Kur jie nueis), Apžvalga: Mes kurstome — tautininkų principas, Minėjimai, Spaudoje, Prieš visuomenę. Gyvenimo Pamaivų skyrius (Fašistinis stilius, Karti tikrovė, Iš gyvenimo žodyno, "Santarvės" skaitytojams gresia pragaro pavojus, Trumpai, Aplink mus).

Tautinės, demokratinės minties mėnesinis laikraštis "SĖJA", einanti jau trečius metus, rašo aktualiais ir lietuviams rūpimais klausimais. Leidėjas-redaktorius G. J. Lazauskas.

Stud. sk. "Vivat Academia", kurį tvarko stud. Vyt. Bildušas, yra paskelbęs Straipsnio Konkursą, lietuvybės išlaikymo tema. Premijos: $30 ir $20. Terminas — š.m. vasario 16 d.

"Sėjos" administracijos adresas: SĖJA, c/o Mr. J. Urbelis, 107 N. 20 Ave, Melrose Park, Illinois.

Prenumerata: $2.00 metams.

(Skelbimas)

Skaitykite "N-nas"

NESUGAIŠK BRANGAUS DARBOLAIKIO DĖL
PEČIŲ GĖLOS
Greitai palengvinkite jkyrų nugaros raumenų skausmą vartodami Johnson's Back Plaster — beveik taip kaip nešiodami šildančią paduškėlę. Plasteris atveda šildantį gaivinantį kraują į skaudančią vietą, sustiprina pailsusius raumenis. Gaunamas visose aptiekose.

RADIO & TV
$3.00 SERVICE CALLS $3.00
SOUTH WEST
AL. PETKUS
F. STUPUR
Patyrę ekspertai pataiso įvairiausios rūšies radijo ir televizijos aparatus.
Šaukite: PRospect 6-2229
2500 WEST 69th STREET

IŠ TOLI AR IŠ ARTI PIGIAI
PERKRAUSTAU
(MOVING)
BALDUS IR ĮVAIRIUS DAIKTUS
Perkraustymas saugus, greitas ir tvarkingas. Viskas apdrausta.
ANTANAS VILIMAS
3415 So. Lituanica Ave.
CHICAGO, ILLINOIS
Tel.: FRontier 6-1882

TV APARATAI
RADIJO SU **FM**
Hi Fi FONOGRAFAI
GERIAUSIOS KOKYBĖS!
PRIEINAMA KAINA
DAINA TELEVISION
sales-service
3130 SO. HALSTED — DA 6-6887

PIGIAI IR SAUGIAI
PERKRAUSTAU BALDUS
VIETOJE IR IŠ TOLIAU
K. EIDUKONIS
Turiu naują didelį sunkvežimį, specialius įrankius ir apdraudas
6930 So. Talman, Chicago 29, Ill.
Tel. GRovehill 6-7096

SAUGUS BALDŲ PERKRAUSTYMAS
iš arti ir toli
NAUJAS 1955 M. SPECIALUS DIDELIS SUNKVEŽIMIS.
Pigus, sąžiningas patarnavimas
Šaukite:
R. ŠERĖNAS
4546 SO. WOOD STREET
Chicago 9, Ill. Tel.: VI 7-2972

Taupymas yra turtingumo šaltinis
Pradėk taupyti tuojau... Mes mokam aukštus dividendus.
Mūsų bendrovės laikomi pinigai apdrausti iki $10,000.00.
MIDLAND SAVINGS AND LOAN ASS'N.
4038 Archer Avenue Tel. LAfayette 3-6719
Sekretorius AUGUST SALDUKAS
Už Taupomus Pinigus Mokame 3½ Nuošimčio

Roosevelt Furniture
Pavasarinis birželio mėn. matrasų $19.95 ir brangesnių.
IŠPARDAVIMAS
Galite įsigyti naujus matrasus ir springsus Slumberon, Englander, Pilo Rest ir kitų išdirbysčių. Atvykite į šią lietuvišką baldų krautuvę ir pasirinkite moderniškiausių baldų prieinamomis kainomis ir lengvomis sąlygomis.
ROOSEVELT FURNITURE CO.
2310 W. ROOSEVELT ROAD Tel.: SEeley 3-4711
Krautuvė atidaryta sekmadieniais nuo 11 iki 4:30.

TAUPYKITE
Chicagos Stipriausioj Taupymo Įstaigoj
TURTAS - - - - - - $53,000,000.00
ATSARGOS FONDAS - - $4,000,000.00
JUSTIN MACKIEWICH, President and Manager
ĮSTAIGOS VALANDOS: Kasdien, įskaitant šeštad., nuo 9 val. ryto iki 4 po pietų. Ketvirtadieniais nuo 9 val. ryto iki 8 valondos vakaro. Trečiadieniais visai neatidaroma.
CHARTERED AND SUPERVISED BY THE UNITED STATES GOVERNMENT
Standard Federal Savings
AND LOAN ASSOCIATION OF CHICAGO
4192 ARCHER AVE., CHICAGO 32
(Archer Ave. at Sacramento)
PHONE: VIrginia 7-1141

PALMIŠKOS UOGOS
Palmiškos Džiovintos Uogos yra geros dėl tų, kurie turi užsisenėjusius šalčius galvoje, erzinančius skaudėjimus kvėpavimo kanaluose, kaip tai nosyje, ausyse ar gerklėje. Palmiškos Uogos yra labai maistingos ir turėtų būti geros dėl tų, kurie turi silpnus ir neveiklius lytiškus Organus. Ir tos Uogos yra viso kūno stiprintojos ir pagerintojos. Svaras Uogų yra $2.00, bet jeigu norite per COD, tai $2.25.
ALEXANDER'S CO.
414 BROADWAY
South Boston 27, Mass.

SOPHIE BARCUS
★
RADIJO VALANDA
Iš Stoties W. G. E. S.
1390 kilocycles
Kasdien: Pirmadieni iki Penktadienio nuo 8:45 iki 9:30 ryto. Šeštadieniais nuo 8:30 iki 9:30 ryto.
Ir kas pirmadienį nuo 7:00 iki 8:00 valandos vakaro.
Sekmadieni 8:30 — 9:30 val. ryto iš stoties WOPA, 1490 kilocycles.
Tel.: HEmlock 4-2413
7121 SO. ROCKWELL ST.
Chicago 29, Illinois

Moving Moving
PERKRAUSTYMAS IŠ ARTI IR TOLI
ILGŲ METŲ PATYRIMAS — PIGUS SĄŽININGAS PATARNAVIMAS.
NAUJI DIDELI SUNKVEŽIMIAI — PATOBULINTI PERKRAUSTYMUI ĮRANKIAI, KAIP PATYS SUNKVEŽIMIAI, TAIP IR JŪSŲ PERKRAUSTOMI BALDAI YRA APDRAUSTI — INŠIURINTI.
J. NAUJOKAITIS 2022 WEST 69th STREET, CHICAGO 29, ILLINOIS. Tel.: WAlbrook 5-9209

LIETUVIŠKA ĮSTAIGA
SAFETY OF YOUR SAVINGS
CRANE Savings & LOAN ASS'N
INSURED UP TO $10,000
3% on SAVINGS
2555 West 47 th Str. CHICAGO 32, ILL. LAf. 3-1083
B.R.PIETKIEWICZ PRES.

NAUJIENOS

THE LITHUANIAN DAILY NEWS

Published Daily Except Sunday by The Lithuanian News Pub. Co., Inc.

1739 South Halsted Street, Chicago 8, Ill. HAymarket 1-6100

Entered as second-class matter March 7, 1914 at the Post Office at Chicago, Ill., under the Act of March 3, 1879.

Subscription Rates:
$9.00 per year in Canada
$9.00 per year outside of Chicago
$10.00 per year in Chicago
5 cents per copy.

Užsakymo kaina:

Chicagoje—paštu:	
Metams	$10.00
Pusei metų	$5.50
Trims mėnesiams	$3.00
Vienam mėnesiui	$1.25
Chicagoje per išnešiotojus:	
Viena kopija	5c.
Savaitei	30c.
Mėnesiui	$1.25

Jungtinėse Valstybėse, ne Chicagoje:

Metams	$9.00
Pusei metų	$5.00
Trims mėnesiams	$2.50

Užsieniuose:

Metams	$11.00
Pusei metų	$5.50
Trims mėnesiams	$3.00

Naujienos eina kasdien, išskiriant sekmadienius. Leidžia Naujienų Bendrovė, 1739 S. Halsted Street, Chicago 8, Illinois. Telef.: HAymarket 1-6100.

Pinigus reikia siųsti pašto Money Orderiu kartu su užsakymu.

JAV Kongreso Pasisakymas

JAV senatas priėmė rezoliuciją Formozos gynimo klausimu 85 balsais prieš 3. Atstovų bute ta rezoliucija buvo praėjusi pareitos savaitės pradžioje, 409 balsais prieš 3.

Šeštadienio ryte prezidentas ją pasirašė.

Tuo būdu prez. Eisenhoweris yra JAV kongreso įgaliotas ginti Formozą ir Pescadores salas nuo komunistų agresijos ir šituo tikslu naudoti JAV ginkluotas jėgas taip, kaip jam atrodys geriausia. Jisai yra įgaliotas mušti agresorius net ir jų pačių teritorijoje, nepaisant pavojaus, kad tai gali įvelti Jungtines Valstybes į karą su visa komunistų valdomąja Kinija arba ir su Sovietų Sąjunga, jeigu pastaroji eitų į talką Peipingo režimui.

Šiuto, kuone vienbalsiai priimtu nutarimu, JAV kongresas pareiškė šios šalies nusistatymą, jog ir visuotinio karo pavojus nesustabdys JAV pasipriešinimo komunistinių agresorių užsimojimams.

Tai yra nauja Amerikos politika.

Pirmiau JAV, kovodamos prieš komunizmo agresiją, visada vengdavo veiksmų, kurie gali privesti prie visuotinio karo. Kai susidarydavo padėtis, kad toks karas gali kilti, padarius Amerikai dar vieną karingą žingsnį, tai ji sustodavo ir pradėdavo derėtis su agresoriais. Taip buvo Korėjoje ir Indokinijoje.

Kiekvieną kartą šitokiose derybose laimėdavo agresoriai. Jie ne tik išsiderėdavo, kad jų rankose būtų palikta tai, ką jie pagrobė smurto keliu, bet ir teisę ruoštis tolimesniems puolimo žygiams.

Savo nusistatymu būtinai stengtis išvengti "didelio karo", Amerika surišdavo sau rankas, ir agresoriai tuo naudojosi. Dabar padėtis kitokia. JAV kongresas pareiškė, kad prezidentas turi teisę naudoti šios šalies ginkluotas jėgas, **nežiūrint**, ar dėl to kils visuotinis karas, ar ne.

Reikėjo daug laiko, kol Amerika šitaip nusistatė. Bet tai yra vienintelis kelias efektingai kovoti su agresoriais.

Įsivaizduokite, kad policija turi reikalą su plėšikų gauja. Budėdama dieną ir naktį, policija suspėja, daugumoje atsitikimų, atvykti į tas vietas, kur plėšikai veikia, ir apgina žmonių gyvastis bei turtą. Bet plėšikų gauja nepaliauja planavusi naujus "žygius". Argi būtų išmintinga, jei policija paskelbtų: "Mes ir toliau neleisime tai gaujai žmonių skriausti, bet mes jos nenaikinsime, nes norime išvengti kraujo praliejimo; jei mes į plėšikus šaudysime, tai jie gali, keršindami policijai, užmušti daug nekaltų žmogų!" Šitoks "taikingas" policijos pareiškimas reikštų saugumo užtikrinimą piktadariams!

Komunistinės diktatūros yra plėšikų gaujos. Jos nepaiso nei tarptautinės teisės nuostatų, nei sutarčių su kaimyninėmis tautomis, nei civilizuotos žmonijos dorovės pagrindų. Jos visą laiką terorizuoja laisvojo pasaulio tautas — jei ne vieną, tai kitą, ir ne tik terorizuoja, bet ir užpuola.

Norint padaryti tam galą, reikia ne tik stengtis apginti užpuolikų aukas, bet ir sunaikinti užpuolikus.

JAV kongreso priimta rezoliucija tai ir pasako. Ji sako, kad prez. Eisenhoweris turi teisę ne vien gintis nuo komunistinių banditų, bet ir ištaškyti jų lizdus, nežiūrint, kur jie bebūtų; o jei dėl to agresoriai drįs pradėti formalų karą su Jungtinėmis Valstybėmis, tai jie rizikuos sukelti prieš save visą šio krašto galybę ir susilaukti to, ko yra susilaukę kiti panašūs banditai.

Tas pustuzinis senatorių ir atstovų, kurie balsavo prieš rezoliuciją, dar turi iliuziją, kad komunistinės diktatūros nesižino, ką jos daro, ir kad jos gali nurimti, supratusios savo "klaidą". Tuščia svajonė!

APŽVALGA

LIGHTFOOT'O NUTEISIMAS

JAV distrikto teisme, Chicagoje, buvo svarstoma byla prieš komunistų partijos pareigūną Claude Lightfoot, pagal vadinamąjį Smith Aktą, kurį JAV kongresas išleido 1941 metais.

Lightfoot buvo kaltinamas, priklausąs komunistų partijai, žinodamas, kad jos tikslas yra jėga nuversti JAV valdžią.

Visa eilė komunistų vadų jau buvo nubausta pagal to paties Smith Akto paragrafus, kurie laiko baudžiamu nusikaltimu dalyvauti "sąmoksle" su tikslu skelbti ir mokyti, jog šios šalies valdžia turi būti nuversta jėgos ir prievartos keliu. Bet nė vienas jų nebuvo kaltinamas vien dėl priklausymo partijai, "žinant", kokie jos tikslai.

Pirmą kartą šita Smith Akto dalis buvo pritaikyta Lightfoot'ui.

Jury pripažino, kad jisai nusikalto, ir jisai gali būti nubaustas kalėjimu iki 10 metų ir pinigine pabauda iki $10,000.

Lightfoot'o advokatas žada apeliuoti. Jei apeliacijos teismas patvirtins distrikto teismo sprendimą, nuteistasis neabejotinai kreipsis į Vyriausįjį Teismą, kad pastarasis pasisakytų, ar neprieštarauja JAV konstitucijai tas Smith Akto nuostatas, kuris laiko nusikaltimu vien buvimą nariu komunistų partijoje, žinant, kad jos tikslas yra agituoti už valdžios nuvertimą.

Aukščiausias teismas dar nėra svarstęs šito klausimo. Matyt, nori jo nuomonę patirti ir teisingumo departamentas. Lightfoot'o byla yra iš tikrųjų, kaip sakoma, "test case" — byla įstatymo konstitucingumui išbandyti.

Mums atrodo, kad yra nelogiška bausti žmogų už priklausymą organizacijai, kuri nėra įstatymu uždrausta. Turi būti aiškumas: ar komunistų partija yra teisėta, ar neteisėta? Jei ji neteisėta, tai ji privalo būti uždrausta įstatymu; kad kiekvienas žmogus žinotų, jog stodamas į ją, jisai nusikalsta. O jei partija yra teisėta ir neuždrausta, tai vien už priklausymą jai negalima žmogaus teisti ir bausti.

Smith Aktas daro skirtumą tarp tų komunistų partijos narių, kurie "žino" jos tikruosius tikslus, ir tų, kurie "nežino". Bet kaip suprasti, ar žmogus žino, ar ne? Kokį egzaminą jisai turi išlaikyti?

Yra pastebėta, kad totalitarinių sąjūdžių nariai dažniausia apie jokias programas negalvoja, tik aklai seka paskui savo "vadą". Iš dešimties lietuviškų komunistų gal tik vienas šiek tiek nusimano apie bolševikinio komunizmo tikruosius siekimus; likusieji devyni daro tai, ką jiems liepia Bimba ar kitas kuris Kremliaus žvalgybos atstovui patikimas "proletariato mokytojas". Pašaukus juos į teismą, ką gi iš jų galėtum iškvosti? O betgi pagal Smith Aktą kiekvienas jų gali būt traukiamas tieson, — jei Aukščiausias teismas patvirtins sprendimą Lightfoot'o byloje.

SEPARATINIS FONDAS

Tautininkų, voldemarininkų ir artimų jiems elementų keturios grupės paskelbė pranešimą, kad jos susitarė "organizuotai derinti savo veiklą" tautos atsparumui bei pasipriešinimui prieš nelaisvę sustiprinti, ir šituo tikslu nutarė įsteigti "Lietuvos Nepriklausomybės Fondą".

Po pranešimu pasirašo Lietuvos Atgimimo Sąjūdis, Lietuvos Laisvės Kovotojų Sąjunga, Lietuvių Rezistencinė Sąjunga ir Lietuvių Tautinis Sąjūdis. Jau esanti sudaryta "organizacinė komisija" iš Leono Virbicko, Kazio Siliūno, Broniaus Bieliuko ir Broniaus Nemicko; visi iš New Yorko.

Taigi tautininkai ir jų bendrakeleiviai vykdo separatinės veiklos planą, apie kurį Vincas Rastenis rašė savo bičiuliui T. Šidiškiui, buv. Tautos Fondo valdytojui. To laiško fotostatinės kopijos pateko į VLIKo narių rankas.

Pranešime apie atskiro Fondo sudarymą yra puolamas Vyriausias Lietuvos Išlaisvinimo Komitetas.

Nėra abejonės, kad VLIKas turi trūkumų, kuriuos reikia stengtis pašalinti. Jokia organizacija nėra tobula. Bet organizacijos skaldymas nėra jos taisymas.

VLIKas, kaip ten bebūtų, yra apjungęs pagrindines politines lietuvių sroves ir kovos grupes ir tuo būdu sudaro *kolektyvinę kovojančios lietuvių tautos vadovybę*. Tautininkai ima ant savęs didelę atsakomybę, siekdami ją suskaldyti!

Be to, jie steigia separatinį politinį centrą ir atskirą fondą Jungtinėse Valstybėse, nepaisydami to, kad čia yra Amerikos Lietuvių Taryba, kurioje tautininkų srovė turi savo atstovus. Sugrįždami į ALT, tautininkai prižadėjo *atsisakyti nuo separatinės veiklos* toje srityje, kurioje dirba ALT, ir nuo lenktyniavimo su ALT ("paralelizmo"). Kaip šituos pasižadėjimus suderinti su aukščiau paminėtų keturių grupių planais?

J. Jašinskas

SPAUDOS PABIROS

MOTTO: "Kurjozas — keistybė, retas nuotykis, įdomus, nepaprastas dalykas".

Lietuvių Kalbos Žodynas psl. 344.

Ne tik kasdieninis gyvenimas pilnas kurjozų, bet jų apstu ir mūsų periodinėje spaudoje. Antai, didelis visuomenės veikėjas ir žymus žurnalistas V. Rastenis, ieškodamas kuklaus žmogelio "Spaudos Pabirose" pelų (Dirvos 1950 m. nr. 50), pribėrė tiek suplekusių kurjozinių "grūdų", jog tik stebėtis reikia: "S. Santvaras irgi, berods, nėra koks nors partietis, bet, kiek prisimenu, **visada buvo laikomas tautininkų sluogsniuose savu žmogum"** (Pabraukta mano) ir vis dėl to "Aš nežinau nei kodėl S. Santvaras buvo pasamdytas sekretoriaus pareigoms, nei kodėl atleistas". Še, tai tau! V. Rastenis yra buvęs tautininkų partijos generalinis sekretorius, o dedasi nežinąs, kodėl samdomi sekretoriai; antra: Stasys Santvaras yra neeilinis mūsų kultūrinio gyvenimo narys, ir tautininkų sluogsniuose "visada buvo laikomas "savu žmogum", tuo tarpu bene žymiausias tų sluogsnių šulas V. Rastenis net nesiteikė sužinoti, kodėl tas "savas žmogus" buvo atleistas iš darbo. Tokiais kurjoziniais "pasiaiškinimais" V. Rastenis jau nebegalėjo daugiau įžeisti Lietuvos nepriklausomybės kovų dalyvį — savanorį, poetą, dramaturgą ir teatralą. Matyt, tautininkams Stasys Santvaras jau yra tapęs "nebereikalingas ir nebenaudingas" asmuo. Dėl to reikština užuojauta ne S. Santvarui, bet ponui V. Rasteniui ir jo partijai.

Toliau dar gražiau! V. Rastenis L. Enciklopediją palygina paprastam laikraščiui ir sako: "Nenustatinėja prenumeratoriai ir kas turi būti samdomas laikraščio redaktorium". Jeigu Lietuvių Žurnalistų Sąjungos Pirmininkas nežino skirtumo tarp paprasto laikraščio ir enciklopedijos, tai kasgi jam begali pagelbėti? Dėl Enciklopedijos vyr. redaktoriaus pasitraukimo (kaip nori tą reikalą užtušuoti suinteresuotieji) ponui V. Rasteniui vertėtų įsidėmėti Lietuvių Rašytojų Draugijos Pirmininko B. Babrausko nuomonę: "... Vc. Biržiška yra tiesiog LE sinonimas ...**Visas šimtas lituanistų, suėję į krūvą, neatstos vieno Vaclovo Biržiškos".** (Pabraukta mano. Žiūr. Naujienų priedą Literatūra, 1954 m. gruodžio mėn. 4 d.).

* * *

Prieš kurį laiką spaudoje paskelbtame pranešime "L. Enciklopedijos Reikalu" visa kaltė stengiamasi sukrauti prof. Vc. Biržiškai. Išeina, kad kiti redakcinio kolektyvo nariai ir redaktoriai yra buvę tikri angelai. Prisek jiems sparniukus ir galės skraidyti dausose. Tik dėl to vieno vyr. redaktoriaus štai kas toje redakcijoje vyko: "1. kai kurie skyrių redaktoriai pasitraukė, ir grėsė pavojus netekti kitų pagrindinių bendradarbių; 2. L. E. skaitytojuose kilo susirūpinimas dėl nevienodo vienų dalykų dėjimo ar nedėjimo enciklopedijon **vien sroviniais ar asmeniniais sumetimais,** ir 3. vyr. redaktoriaus tam tikra elgsena sunkino ne tik patį redakcinį darbą, bet ir tolimesnį LE leidimą". Matykite: vyr. redaktorius, sroviniais ar asmeniniais sumetimais nepraleidžia kurio nors straipsnio ir dar pats apie tai pranešinėja... skaitytojams. Aišku, kad taip, juk visi kiti redakcinio kolektyvo nariai yra be nuodėmės ir nė vienas jų nepranešinėjo skaitytojams redakcinių paslapčių!? Vyr. redaktoriui esant, L. E. naujas tomas pasirodydavo kas keturi mėnesiai (II ir III tomai), o pašalinus kliūtį, "sunkinusią redakcinį darbą ir tolimesnį LE leidimą", ketvirtas tomas išvydo dienos šviesą po 4 ir pusės mėnesio. Ir po viso to: "tiek leidėjas, tiek šio posėdžio dalyviai mano, kad prof. Vacl. Biržiškos talka enciklopedijai yra naudinga, ir todėl pageidaujama, kad jis toliau neišsiskirtų iš LE redakcijos kolektyvo". Klasiškesnio kurjozo jau nebegali būti. Ponai, nejuokinkite žmonių!

Matyt, kad mūsų žymiesiems kultūrininkams mes taikome barbarišką spartiečių tradiciją: "Nusižudykite"... Norite pavyzdžių? Nors ir jauni, palyginti, mūsų kultūros darbuotojai, bet, manau, puikiai žino idealaus žmogaus ir kunigo Tumo-Vaižganto istoriją apie kanarėlę ir jį patį, o taip pat tas apystovas, privedusias prie tos istorijos; čia, Amerikoje, nelabai seniai mirė kultūrininkas Viktoras Kamantauskas. Jis buvo žinomas ne tik kaip gabus vertėjas iš svetimų kalbų (yra gavęs Nepriklausomoje Lietuvoje premiją už V. Šekspyro raštų vertimą), bet ir kaip vertėjas į svetimas kalbas. Ypatingai šiais jo privalumais yra pasinaudoję mūsų politiniai veiksniai tremtyje. Kodėl jį palaidoti buvo renkamos aukos, tepasako tie, kurie jo patarnavimais naudojosi. Dabar savo barbariškas akis mes atkreipėme į prof. Vaclovą Biržišką. Tradicija, taip? Aš tokioje tradicinėje "šventėje" nenoriu dalyvauti ir prieš ją keliu protesto balsą. O tiems, kurie tokias tradicijas kuria, linkiu netapti tų tradicijų aukomis.

* * *

Naujienų skaitytojai dar atsimena kilusias diskusijas dėl vieno aukšto dvasiškio pareiškimo apie protestonus. Naujienose apie tai platokai praeitais metais pasisakė Ansas Lymantas. Dienraštis, atspausdinęs minėtą pareiškimą, susigriebė ir stengdamasis padėtį užtušuoti, tarp kitų, įdėjo savo skiltyse tūlo Pajūrio Lietuvio, tariamo protestanto pasisakymą. Antrą kartą tas dienraštis, tur būt, nebedavė vietos "pajūriečiui", ir šis atėjo į Naujienas. Per keletą numerių jis įrodinėjo Lymantui jo nemokšiškumą, neišsilavinimą, fanatizmą ir dar kitokias neigiamybes. Tuo pačiu kartu "pajūrietis" demonstravo savo išsimokslinimą, pasigirdamas kokias paskaitas universitete yra klausęs, cituodamas ispanų rašytoją Servantesą, vokiečių Goethę ir norvegų dramaturgą Ibseną (lyg su tų rašytojų raštais susipažinti būtinai reikėtų lankyti universitetą?). Didelio ar mažo, bet kurios konfesijos dvasiškio išsireiškimai, niekiną kitų religinius jausmus, yra blogas ir nekrikščioniškas darbas. Ir tikrasis kaltininkas yra pareiškėjas, bet ne prie-

(Tęsinys 5 psl.)

URMANAS

Medžiotojo patyrimai Sibire

ATSIMINIMAI IŠ CARO LAIKŲ

(Tęsinys)

Dar kiek pajojus, šunys nubėgo į mišką ir tuoj pradėjo skalyti.

— Meška! — suriko Kosyginas, šoko nuo arklio ir nubėgo į mišką. Aš su savo draugais taip pat nušokome nuo arklių ir nubėgome paskui jį.

Kai Kosyginą pasivijome, pamatėme mešką, kuri sėdėjo ant žemės. Aplink ją žaibo greitumu lakstė skalydami šunys, o meška sukinėjosi į visas puses, urgzdama ir stengdamasi sučiupti šunis. Kosyginas iššovė. Meška pašoko aukštyn, smarkiai sumaurojo ir jau nebemaurodama, o tik urgzdama, krito ant žemės ir spardėsi mirties agonijoje. Už kelių minučių išsitiesė ir ramiai gulėjo. Kosyginas atšaukė šunis ir dar kartą iššovė. Meška nejudėjo. Tuomet ir mes pribėgome. Tai buvo gana didelė rudoji Sibiro meška — patelė.

— Čia kur nors netoli yra jos vaikas, bet mes neturime laiko ieškoti, — pasakė Kosyginas.

Tuojau visi ėmėmės darbo. Nulupome kailį, nusipiovėme letenas (medžiotojų delikatesą), išsipiovėm du kumpius, atrėžėme kelis gabalus mėsos šunims ir leidomės į tolimesnę kelionę.

Vėlai vakare atvykome į kaimelį prie Baikalo ežero. Apsistojome pas Kosygino prietelių medžiotoją ir žveją buretą Pyrogovą. Išgėrę arbatos, tuojau nuėjome miegoti, nes buvome labai pavargę.

Atsikėlėme 8 val. ryte, sėdome į laivelius ir išplaukėme į Baikalo ežerą paukščių medžioti. Per dieną sumedžiojome 3 gulbes, 13 žąsų, 19 ančių, 5 narus, 2 garnius, 2 gerves, o pakraščiuose — 11 kulikų ir 17 bekasų. Narai medžiojami dėl jų aukštos kokybės pūkų. Vakare sugrįžome pas Pyrogovą. Vakarienei buvo paduota kepta paukštiena, meškos letenos ir kepta žuvis — omulis (specifinė Baikalo žuvis).

Kitos dienos ryte, palikę pas Pyrogovą meškos kailį, kumpius ir paukščius, iš kurių jo žinomas specialistas turėjo pagaminti iškamšas, įteikę Pyrogovui 200 rublių, kad jis viską tinkamai paruoštų ir pats rinktų miškų žvėrių kailius bei gamintų iškamšas, išvykome. Palikome Pyrogovui adresą, pagal kurį jis turi viską pristatyti ir pasakėme, jog galutinai su juo atsiskaitys Medžiotojų Draugijos Valdyba. Kosyginui, jo sūnui, jo draugui ir Pyrogovui aš dovanojau šautuvus, o mano draugai už sugaištą laiką ir arklius Kosyginui sumokėjo 100 rublių.

Atsisveikinę su Kosyginu ir Pyrogovu, mes motorine valtimi išvykome į Baikalo geležinkelio stotį, o iš ten traukiniu grįžome į Irkutską.

Kitą dieną 8 val. ryte mano draugai — Gornakovas, Zenkovas ir Volkovas — mane nuvežė į Medžiotojų Draugijos Valdybos būstinę. Mus vėl labai maloniai priėmė valdybos pirmininkas Radionovas.

Aš Radionovui pranešiau, jog pasitaręs su ginklų žinovais ir taigos artelės medžiotojais, jau išaiškinau, kad geriausias ginklas taigos medžiotojams yra paprastas berdanas ir toks pat berdanas mažesnio kalibro, t.y. tokio kalibro, kokį taigos medžiotojai dabar vartoja. Tik jie į šovinį pila ½ pirščiuko parako, o reikia pilti pilną pirščiuką. Paprašiau Radionovą skubiai užsakyti ginklų fabrikui pagaminti tokių šautuvų bei šovinių ir man, kur aš bebūsiu, tų šautuvų kelis šimtus su šoviniais atsiųsti.

Mes jam smulkiai papasakojome, kur buvome nuvykę ir ką sumedžiojome. Jis stebėjosi mūsų pasisekimu ir džiaugėsi mūsų laime. Besikreipdamas į mane, Radionovas pasakė, kad per tą laiką, kai aš medžiojau, jis sutvarkė formalinius mano reikalus. Buvo nuvykęs pas generalinį gubernatorių, kuris pasakė, kad rašydamas metinį vyriausybei pranešimą apie jam pavesto krašto reikalus, pažymėjęs, jog reikią susirūpinti medžiotojų reikalais — aprūpinti juos naujausiais ginklais ir šiaip pagerinti jų sąlygas. Jo žodžiais, vyriausybė linkusi aprūpinti taigos medžiotojus naujais ginklais ir pagal galimybes pagerinti jų sąlygas iš kreditų, skiriamų krašto ūkiui pakelti. Medžiotojų Draugijos valdybos posėdy nutarta man duoti 1,000 rublių avansu kelionės išlaidoms. Vėliau tam tikros sumos pinigų man bus siunčiamos į tas vietas, kuriose medžiosiu. Pažadėjo taip pat užsakyti ginklų fabrike naujus medžiojimo ginklus ir jais aprūpinti bent dalį medžiotojų, artelių narių. Aš buvau prašomas kartas nuo karto rašyti draugijos valdybai apie savo darbuotės eigą.

Draugijos valdybos pirmininkas Radionovas įteikė man 1,000 rublių, įgaliojimus, rekomendacijas ir palinkėjo man gero pasisekimo. Aš savo ruožtu jį paprašiau per draugijos narį Černych pasiųsti mano vardu 200 berdanų, tam tikrą kiekį šovinių, 2 dvivamzdžius 16-jo kalibro medžioklinius šautuvus, 4 Frankot šautuvus, 10 revolverių-naganų ir 400 spąstų-kapkanų.

Gornakovas pažadėjo mane lydėti iki Kirensko miesto, o tenai pavesti mane draugijos nario ir savo draugo Černych globai. Kitą dieną aš išvykau į Kirenską.

Kelionė į Kirenską

Keliavome 2 automobiliais. Viename aš su Gornakovu, o kitame Zenkovas ir Volkovas. Taip keliavome iki Žigalovo, kuriame Zenkovas ir Volkovas su mumis atsisveikino. Jie grįžo namo, o aš ir Gornakovas sėdome į garlaivį ir išplaukėme į Kirenską, kurį pasiekėme po 2 dienų. Apsistojome pas žiemos uosto prižiūrėtoją. Gornakovas pristatė mane draugijos nariui Černych ir išvyko savais reikalais.

Černych mane nusivežė pas savo tėvus. Jis pats buvo kokių 28-30 metų, gražiai nuaugęs, linksmo būdo vyras, žinomojo Sibiro pirklio sūnus, toks pat aistringas medžiotojas, kaip ir aš.

Buvo nutarta vykti medžioti į Tunguzkos ir Kirengos upių apylinkes. Preobražensko miestely gyvenąs vienas geriausių Sibiro medžiotojų Korelinas, kuris esąs ir vietos medžiotojų artelės seniūnas. Išvykos metu Černych sakėsi pats savo išlaidas apmokėsiąs.

Pirklį Černych aš painformavau apie savo uždavinius Sibire ir pasiteiravau apie galimybes surengti išvyką į Kirengos upės apylinkes specialiai sabalų medžioti. Tuo tikslu aš norėjau maždaug už 200 mylių nuo tos vietos įrengti naują medžioklės stovyklą (uchožje), pasisamdyti apie 50 gerų taigos medžiotojų, su kuriais aš ir jaunasis Černych galėtume išmėginti savo galimybes.

Pirklys Černych pritarė mano sumanymui ir pareiškė pažįstąs taigos medžiotojų artelės seniūną Chorošovą, kuris pasakojęs, jog už 100-200 mylių į rytus nuo jo stovyklos esančios kopos (sopkos), kuriose sabalai turį savo lizdus. Jis galvojo, kad tokią naują stovyklą galima būtų įtaisyti dar iki rudens.

(Bus daugiau)

APIE ĮSAKYMĄ MYLĖTI PRIEŠUS

LAISVOJI TRIBŪNA

M. Čapkauskas "Naujienų" literatūriniame priede (1955 m. sausio 16 d.) straipsnyje "Nemirtingojo Voltaire'o sukaktis" yra parašęs:

"Netrukus sukak 2,000 metų nuo Kristaus gimimo, bet žmonės dar neklauso jo įsakymų, kad priešus reikia mylėti."

Klausime apie Kristaus įsakymų vykdymą nebūkime perkieti, nė pergriežti. Pasitenkinkime kuklesniais ir reališkesniais reikalavimais. Todėl nežiūrėkime ar tie, kurie statosi Kristaus mokslo skelbėjais ir išpažinėjais vykina Jo aukštuosius įsakymus, o žiūrėkime, ar jie vykina paprastesniuosius. Vietoj stačius klausimą: ar vykdomas įsakymas mylėti priešus, klauskime: ar vykdo Kristaus mokslo skelbėjai įsakymą nekrauti turtų?

Įsakymas mylėti priešus išrodo lyg ir nenatūralus, gal perdaug ideališkas, net ginčytinas. Sykį teko būti viename susirinkime, kur buvo protestantų kunigas (ne lietuvis), pusėtinai liberališkų pažiūrų. Tada ten buvo užsiminta apie priešų mylėjimą. Tasai liberališkas protestantų kunigas kritiškai apie tai išsireiškė. Jisai nurodė, kad visų pirma privalome išmokti mylėti saviškius, o paskui žiūrėti, ar galima mylėti priešus. Toliau jis sakė, kad planuojąs kada nors pasakyti pamokslą, kritiškai nagrinėdamas tą įsakymą. Jisai statąs klausimą: ar psichologiškai galima mylėti priešą? Padarė ir keletą kitokių kritiškų pastabų.

Vienu žodžiu, statykime krikščionims, o ypač jų vadams, natūralesnius Kristaus reikalavimus ir žiūrėkime, ar jie juos vykdo. Nežiūrėkime, ar Kristaus mokslo skelbėjai ir išpažinėjai vykdo įsakymą mylėti priešus, o žiūrėkime, ar vykdomas meilės įsakymas saviškių tarpe?

Pats minėto straipsnio autorius duoda pavyzdžių, kaip krikščionių tarpe nebuvo ne tik artimo meilės, o nė paprasto žmoniškumo. Parodo, kad jų tarpe viešpatavo tiesiog žvėriškumas. Kaip galima kalbėti apie artimo meilę, kai šaukiama: "Hugenotas! Hugenotas! Sudeginti jį!". O ką parodo amžina neapykanta ir karai katalikiškų tautų tarpe? Ką parodo lenkų lietuvių santykiai? Ką parodo lenkuojančių katalikų elgesys su Vilniaus vyskupu Jurgiu Matulevičium? Ką parodo Vatikano laikysena, kai vyskupas Jurgis Matulevičius buvo niekinamas, šmeižiamas, šnipinėjamas ne kokių bolševikų, ne nacių, o pačių katalikų?

Šitokių ir daugybės kitų panašių faktų akivaizdoj, kam užsiminti apie tai, kad Kristaus mokslo sekėjai neklauso įsakymo priešus mylėti? Meilės nebuvo ir nėra nė saviškių tarpe.

Dabar dar vaizdelis. Visai neseniai vienoj iš Chicagos didžiųjų kolonijų suėjau žmogelį, naujakurį, nepilietį, paprastą darbininką, kurio išvaizda rodė, jog jis be sveikatos. Pasakojo, kad ne vienas, o keletas gydytojų jam pasakė, kad jo sveikata beviltiškai pašlijus. Nedideles santaupas jau baigiąs išleisti, o iki galės gauti "social security" menkas pajamas, dar esą virš dviejų metų. Teiravosi apie valdišką paramą. Po to sekė toks pasikalbėjimas:

— Ar esi katalikas?

— Taip.

— Ar prisirašęs prie parapijos?

— Taip.

— Ar buvai savo reikalu klebonijoj?

— Vakar buvau.

— Na, tai ką girdėjai.

— Ogi paaiškino, kad Labdarių prieglauda esanti pilna, o kandidatų esanti ištisa virtinė. Patarė rūpintis patekti į Oak Forest prieglaudą.

Še pavyzdys artimo meilės saviškių tarpe. Viskas, ką besveikatis, beturtis, nepilietis, anglų kalbos nemokąs vargšas parapijonas išgirsta klebonijoj — tai patarimas rūpintis patekti į valdinę prieglaudą. Kad galėtų patekti toks bedalis į valdinę prieglaudą, reikalinga protekcijos. Klebonija tokiems parapijonams reikalingos protekcijos nesuteikia. Be to, kodėl klebonijoje patariama rūpintis patekti į valdinę prieglaudą? Juk yra katalikiškų seneliams prieglaudų. Joms išlaikyti mokesčius moka ir lietuvių parapijos. Didžiosios lietuvių parapijos moka po 1,200 dolerių per metus. Taip rodo parapijų metinės atskaitos. Mokesčius iš lietuvių lupa, o kai reikia lietuvį bedalį priglausti, tai siunčia ieškoti vietos valdinėj prieglaudoj.

Tai teisingumas! Tai kokia artimo meilė saviškių tarpe!

—Buvęs parapijonas

Lawrence, Mass.

Vasario 16-sios minėjimas

Lietuvos nepriklausomybės sukaktį minėsime vasario 20 d. Minėjimą rengia Lietuvių Piliečių Klubas kartu su A. Lietuvių Tarybos skyriumi. Iškilmės vyks Lietuvių Piliečių Klubo svetainėje, 41 Berkeley St. Pradžia 2 val. p. p.

Kalbėtojais jau yra pakviesti kongresmanas Thomas Lane, miesto meras ir kiti. Pagrindinė kalbėtoja bus Alena Devenienė iš Waterbury, Conn. Ji yra SLA Iždo globėja ir BALF vicepirmininkė. Ji taip pat yra gera kalbėtoja, todėl nepraleiskite progos jos pasiklausyti.

Po minėjimo vyks menininkų pasirodymas. Bus graži programa. Vėliau apatinėje svetainėje bus užkandžiai, kuriuos ruošia ALT delegatės.

ALT mėnesiniame susirinkime, kuris įvyko sausio 9 d., buvo aptarti einamieji reikalai ir perrinkta valdyba. Pirmininkas John A. Stundža, vicepirmininkas Julius Piesliakas, sekretorius M. Stonie, iżd. Anna Jurnesky.

—M. Stonie

— Berankiai, bekojai lietuviai karo invalidai tremtyje laukia Tavo pagalbos. Aukok jiems!

New York, N. Y.

Nepriklausomybės minėjimas

Lietuvos Nepriklausomybės 37-rių metų sukakties minėjimas įvyks šiais metais vasario 13 d. 3:30 val. p.p. Webster Hall, 119 East 11th St., New Yorke.

Programoje bus trumpos kalbos ir įspūdinga meninė dalis. Kalbas pasakys prof. J. Kaminskas, Lietuvos nepriklausomybės akto signataras, ir Lietuvai daug pasitarnavęs kongresmanas — žinomo Kersteno komiteto narys — Thomas J. Dodd.

Meninė programa šiais metais bus įdomi tuo, kad joje pasirodys keturi sujungti chorai: Apreiškimo parapijos, diriguojamas muziko P. Sako; Operetės — J. Stankūno; Angelų Karalienės parapijos — M. Liuberskio, ir Atsimainymo parapijos, diriguojamas A. Vismino. Solo dainuos New Yorke dar mažai girdėta, vis daugiau garsėjanti solistė — kontraltas Lilija Mickevičiūtė iš Worcester, Mass. Jai akomponuos muz. A. Mrozinskas. Gros J. Thomo orkestras. Bilietų kainos 1 ir 2 dol. New Yorko plačioji lietuvių visuomenė gausiai kviečiama dalyvauti.

Didžiojo New Yorko Amerikos Lietuvių Taryba

Stasį Vidmontą, kilusį iš Šilutės, prašome atsiliepti.

N. Administracija

(Tęsinys iš 4-to pusl.)

šingo jam tikėjimo oponentas. Pajūrio Lietuvis elgiasi visiškai priešingai: jis deda pastangas suniekinti oponentą, bet nenurodo klaidą tikrajam kaltininkui. Toks, matyt, to "fantomiško" protestono skonis. Ir dėl to tam "pajūriečiui" atsitiko visiškai taip, kaip anam mokytojui: Vaikšto kelintaskyris Petriukas po mokyklos kiemą ir šypsodamasis kartoja — "Kur logika? Kur logika?

Eidamas pro šalį mokyklos vedėjas paklausia jį: "Apie kokią logiką tu čia dabar, Petruk, kalbi? Ir kodėl tu ne pamokoje?"

Petriukas kukliai sustojo prieš poną vedėją ir, nuleidęs akutes, paaiškino: "Aš, ponas vedėjau, pagadinau orą ir už tai mokytojas išvarė mane iš klasės. O jie visi ten pasiliko sėdėti. Todėl aš ir galvoju, kad mokytojas pasielgė nelogiškai".

P. S. Rašydamas apie Charles Dickenso "Kalėdų Giesmę" Bostone (Naujienų nr. 13) įvėliau nekuklią klaidą: H. Kačinskas New Yorke vaidino ne "Stiklinis Žvėrynas" veikale, bet "Jupiteris Juokiasi".

"Stiklinis žvėrynas" buvo vaidintas Chicagoje, bet tame vaidinime H. Kačinskas nedalyvavo. Už klaidą H. Kačinską ir "Stiklinio žvėryno" statytojus ir vaidintojus atsiprašau.

J. Jašinskas.

50 metų sukaktis

PLANINGAS TAUPYMAS UŽDIRBA

Gerus Dividendus

TEGUL 1955 METAI BŪNA VAISINGI • PRADĖK TAUPYTI ŠIANDIEN

Mutual Federal Savings and Loan Association

Chartered and Supervised by the United States Government

2202 West Cermak Road Chicago 8, Ill

Phone VIrginia 7-7747

Lai Nauji Metai būna pilni malonaus gyvenimo su naujom ir patogiom namų reikmenim iš Progress Lietuvių Bendrovės Krautuvės!!

Šį mėnesį čia eina inventory ėmimo stako sumažinimo didis išpardavimas. Kainos numažintos nuo 25% iki 50% ant geriausių baldų setų, kaurų, pečių, televizijos aparatų, radijų, refrigeratorių, plovyklų, vaikams rakandų ir visų kitų namams reikmenų.

Lengvi išmokėjimai pritaikomi visiems. Lankykitės visi čia į

ERDVIĄ IR PATOGIĄ SENIAUSIĄ LIETUVIŲ BENDROVĖS KRAUTUVĘ

PROGRESS FURNITURE Co.

4181-83 Archer Ave.

Tel.: LAfayette 3-3171

Brighton Parko Kolonijoje

DR. G. SERNER

LIETUVIS AKIŲ GYDYTOJAS

25 metų patyrimas

Tel.: YArds 7-1829

Pritaiko Akinius Kreivas Akis Ištaiso.

Ofisas ir Akinių Dirbtuvė

756 WEST 35th STREET

Valandos: nuo 10 iki 2, nuo 6 iki 8.

Trečiadieniais tik susitarus.

Šeštadieniais nuo 10 iki 3 val. popiet

Dr. Kazimieras MICHEL

Optometristas - Orthoptistas

Gydo nusilpusias ir nervuotas akis. Egzaminuoja akis ir pritaiko akinius. Išgydo kreivas akis be operacijos. Ideda netikrą — artificialę akį pagal sveiką. Praktikuoja per 39 metus. Kalba lietuviškai.

4654 SO. ASHLAND AVENUE

Telefonas: YArds 7-6616

Nuo 9:30 val. ryto iki 8 val. vakaro. Geras patarnavimas.

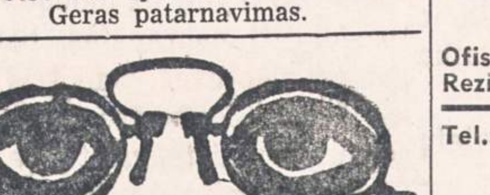

DR. S. VAITUSH, Opt.

Palengvins akių įtempimą, kuris esti priežastimi galvos skaudėjimo svaigimo arba aptemimo, nervuotumo, skaudėjimo, akių karščio. Atitaisau trumparegystę ir toliregystę. Prirengiu teisingai akinius. Visuose atsitikimuose egzaminavimas daroma su elektra, parodančia mažiausias klaidas. Speciali atyda kreipiama į mokyklos vaikus.

VALANDOS:

Nuo 10:30 ryto iki 7:00 vakaro.

Šeštadieniais iki 4 val. vakaro.

Trečiadienį ir sekmadienį uždaryta

4712 S. ASHLAND AVE.

YArds 7-1373

Dr. Ant. Rudokas, O. D.

tikrina akis, pritaiko akinius, keičia stiklus ir rėmus.

Telefonas: YArds 7-7381

Priima: Vakarais nuo 6 ir 9 val. Šeštad. nuo 10 ryto iki 4 po pietų Treč. ir sekmad. pagal susitarimą.

4701 S. DAMEN AVE., Chicago, Ill

SKANIAS DUONAS IR VISOKIAS SKANIAS BULKUTES KEPA

Bruno's Kepykla

3339 So. Lituanica Ave.

Tel.: CL 4-6376

Pristato į visas krautuves ir restoranus, taip pat išsiunčia į visus artimuosius miestus.

May the Best Man Win

OMARS LOUNGE

10 N. Clark Street

Aleksas Brinas

GENERAL CONTRACTOR

- Naujų namų statyba
- Namų remontavimas
- Vidaus įrengimai
- Garažų statyba

20 metų patyrimas

Greitas ir sąžiningas darbas

4339 S. Hermitage Ave.

FR 6-3922 LA 3-9719

DR. JUZE AGLINSKAS

GYDYTOJA IR CHIRURGĖ

Vaikų ir Moterų Ligos

5159 SO. DAMEN AVENUE

Medicine and Surgery Building

Valandos: Pirm. 10-4, antr. 10-1 ir 6-9, treč. 10-4, penkt. 10-1 ir 6-9, šešt. 10-12

Ofiso: PR 6-7800 — Namų TR 4-1765

Dr. Kęstutis Aglinskas

GYDYTOJAS IR CHIRURGAS

2300 WEST 51st STREET

Val.: Pirm. ir antr. 10—12, ketv. ir penkt. 6—8 p. p., treč. ir šešt. pagal susitarimą.

Telef.: ofiso PRospect 6-1795

Rezid.: TRiangle 4-1765

DR. ANNA BALIUNAS

AKIŲ, AUSŲ, NOSIES IR GERKLĖS LIGOS

PRITAIKO AKINIUS

6322 SO. WESTERN AVENUE.

Valandos: Antradieniais ir ketvirtadieniais nuo 7 ligi 9 val. vakaro. Šeštadieniais nuo 10 ligi 12 ir nuo 1 ligi 3 valandos po pietų.

Kitu laiku tik susitarus.

Ofiso telef.: PRospect 8-3229

Rezid. telef.: WAlbrook 5-5076

Tel.: PRospect 8-1717

DR. S. BIEŽIS

GYDYTOJAS IR CHIRURGAS

3148 WEST 63rd STREET

Val.: kas dieną po pietų 1-3; vak. 7-8 tiktai antradieniais ir penktadieniais. Trečiad. ir sekmad. ofisas uždarytas.

Rez.: 3241 WEST 66th PLACE

Phone: REpublic 7-7868

Tel.: YArds 7-3526 — YArds 7-7410

DR. G. J. BYLAITIS

Nervų, vidaus ir vaikų ligos

Val.: antr., penkt. 7 iki 8:30 P. M. Šeštad. 12:30 iki 1:30.

Kitomis dienomis tik susitarus.

DR. J. G. VALAITIS

Val.: kasdien 6:30-8:30, šešt. 4-6.

4038 SO. ARCHER AVENUE

DR. PETER BRAZIS

PHYSICIAN AND SURGEON

2434 WEST 71st STREET

CHICAGO, ILL.

Telefonai:

Ofisas: HEmlock 4-5849

Rezidencija: HEmlock 4-2324

OFISO VALANDOS:

Pirmad., Ketvirt. ir Penktadienį nuo 1-4 ir 7-9, Antrad. nuo 1-5, Trečiad. ir Šeštadienį tiktai susitarus.

Ofiso telef.: VIrginia 7-0036

Rezidencijos: BEverly 8-8244

DR. T. DUNDULIS

GYDYTOJAS IR CHIRURGAS

4157 ARCHER AVENUE

Ofiso valandos:

Nuo 2—4 ir nuo 6—8:30 val. vakaro. Šeštadieniais nuo 2 iki 4 po pietų. Trečiadieniais pagal sutartį.

Tel. ofiso: VI 7-0600; rez.: VI 7-7303

DR. BR. GAIŽIUNAS

GYDYTOJAS IR CHIRURGAS

4055 ARCHER AVENUE

(Kampas Archer ir California Ave.)

VAL.: 2—4 po pietų ir 6—8 vakare, šeštadieniais 2—7 p.p., išskyrus sekm.

Telef. ofiso: LAfayette 3-1707

Rez.: Fillmore 3-8614 (Maywood, Ill.)

DR. S. GEŠTAUTAS

GYDYTOJAS IR CHIRURGAS

Spec. širdies, vidaus ir vaikų ligos.

4055 SO. ARCHER AVE.

(kampas Archer ir California Ave.)

Valandos: antr. ir ketv. 6-8 po pietų. Šeštadienį 2-4 po pietų.

Rezid. telef.: INterocean 8-8732

Ofiso telef.: INterocean 8-7654

DR. K. GUDAITIS

GYDYTOJAS IR CHIRURGAS

Chirurgija ir moterų ligos

10756 SO. MICHIGAN AVE.

Penktadieniais nuo 6 iki 8 vakaro. Šeštadieniais nuo 9 iki 12 prieš piet ir nuo 1 iki 5 po pietų.

Rezid. tel.: STewart 3-4511

Ofiso telef.: YArds 7-1166

DR. J. GUDAUSKAS

GYDYTOJAS IR CHIRURGAS

756 WEST 35th STREET

Kampas Halsted ir 35-tos gatvės

Valandos: 1-4 p. p. ir 6:30-8:30 val. kasdien. Trečiadieniais uždaryta. Šeštadieniais nuo 1 iki 4 po pietų.

DR. A. JENKINS

PHYSICIAN AND SURGEON

(Lietuvis Gydytojas)

2500 WEST 63rd STREET

Ofiso val.: kasdien nuo 2—4 po pietų ir 7:30—9 vakaro.

Trečiad. ir šeštad. uždaryta.

Ofiso telefonas: PRospect 6-3838

Rezid. telefonas: REpublic 7-9199

GRovehill 6-1595

Dr. Aldona A. Juska

AKIŲ LIGŲ SPECIALISTĖ IR PRITAIKO AKINIUS

Valandos: 9-12, 7-9 pagal susitarimą, Išskyrus trečiadienius ir šeštadienius.

2422 W. MARQUETTE ROAD

Ofiso ir buto telef.: OLympic 2-1381

DR. F. V. KAUNAS

GYDYTOJAS IR CHIRURGAS

1407 SO. 49th COURT, CICERO

Kasdien 10-12 val. ryto ir 5-8 val. vak. Šeštad. 10-2 ir trečiad. tik nuo 10-12.

Butas: 1832 So. 49th Court, Cicero

Tel.: ofiso GR 6-4322. Rez.: HI 5-2626

DR. JOSEPH W. KADZEWICK

(LIETUVIS)

GYDYTOJAS IR CHIRURGAS

Priėmimo valandos tiktai susitarus: nuo 2 iki 4 v. p. p. ir nuo 7 iki 9 vakaro, išskyrus trečiadienius.

MANOR MEDICAL ARTS BUILDING

6400 SO. KEDZIE AVE.

Dr. Fl. Tallat-Kelpša

Dr. E. Tallat-Kelpša

GYDYTOJAI IR CHIRURGAI

MARQUETTE PARKO OFISAS

2656 WEST 63rd STREET

(kampas Washtenaw ir 63rd St.)

Kasdien 3-5 ir 6-8, treč. ir šešt. tik 3-5.

Tel.: PRospect 6-8548

Cicero ofisas: 5002 West 16th Street

Kasdien 1-3 ir 6-8:30, šešt. 11-1 ir 2-4, šeštadienį 11—1.

Telef.: TOwnhall 3-0959

Namų telef.: HEmlock 4-7080

Kitu laiku tik susitarus.

Telef.: Ofiso ir buto OLympic 2-4159

DR. P. KISIELIUS

GYDYTOJAS IR CHIRURGAS

1435 So. 49th Ct., Cicero, Ill.

Kasdien 1-3 val. ir 6-8 val. vakaro. Šeštadieniais 12-2 val. ir 3-5 val. vak.

Butas: 1526 So. 49th Ave., Cicero, Ill.

Ofiso telefonas: LAfayette 3-3210

Jei neatsiliepia šaukite KEdzie 3-2868

Dr. Emily V. KRUKAS

GYDYTOJA IR CHIRURGĖ

4146 SO. ARCHER AVENUE

Val.: kasdien po pietų nuo 12—2:30

Daily afternoons.

Vakarais: pirmad., antrad., ketvirtad. 6—8:30. Trečiadieniais tik susitarus.

Dr. A. Valis - Labokas

GYDYTOJAS IR CHIRURGAS

Spec. Moterų Ligos

3267 SO. HALSTED STREET

Telefonas: DAnube 6-1125

Valandos: 1-4 ir 6-8 vakaro.

Šeštadieniais 1-4 val. po pietų.

Telefonai: Ofiso GRovehill 6-5399

Rezidencijos: PRospect 6-4732

DR. A. MACIŪNAS

GYDYTOJAS IR CHIRURGAS

Spec. chirurginės ligos

2423 WEST 63rd STREET

(kampas 63rd ir Artesian)

OFISO VAL.: 2-4 ir 6-8 val. po pietų kasdien. Šeštadienį 2-4 val.

Trečiadieniais ir sekmad. uždaryta.

DR. EDWARD B. MURAUSKAS

GYDYTOJAS IR CHIRURGAS

OFISAS:

2750 WEST 71st STREET

(prie California Ave.)

Valandos pagal susitarimą.

Ofiso telefonas: GRovehill 6-1321

Jei neatsiliepia VIncennes 6-3900

DR. CONSTANCE O'BRITIS

PHYSICIAN AND SURGEON

2408 WEST 63rd STREET

Tel.: HEmlock 4-5524

Hours by appointment only.

Buto telefonas: EUclid 6-2806

Ofiso telef.: OLympic 6-0558

DR. L. PETRAUSKAS

DANTŲ GYDYTOJA

1405 So. 49th Court, Cicero 50, Ill.

Kasdien 10-12 prieš piet, 2-4 po piet, 6-9 vakaro; šeštadienį 9-1.

DR. STRIKOL

GYDYTOJAS IR CHIRURGAS

4645 SO. ASHLAND AVENUE

Ofiso valandos: nuo 2—4 ir 6—8; Ser., Subat. ir Nedėl. tik susitarus.

Ofiso telefonas: YArds 7-4787

Namų telefonas: PRospect 6-1930

Jei neatsiliepš viršutiniai telefonai. Šaukite MIdway 3-0001

Tel. ofiso: CLiffside 4-2896

Rez.: LAfayette 3-1172

DR. P. STRIMAITIS

GYDYTOJAS IR CHIRURGAS

1724 WEST 47th STREET

(kampas 47th ir Hermitage)

Priėmimo val.: 2-4 ir 6-9 val. po pietų, šešt. 2-6 v. p.p., išskyrus sekmadienius.

Telefonai: ofiso CLiffside 4-0253

Rezidencijos: YArds 7-6388

DR. A. Z. ŠAULYS

GYDYTOJAS IR CHIRURGAS

4645 S. ASHLAND AVE. (kamb. 211)

Pirm., Antr., Ketv. ir Penktad. 6:30—8:30 val. vak. Šeštadienį 2—4 v. p. p.

DR. VYT. TAURAS-TUPČIAUSKAS

GYDYTOJAS IR CHIRURGAS

Bendra praktika, spec. Moterų ligos.

Ofisas ir rezidencija: 2410 W. 51st St.

(antras namas nuo Western Ave.)

Ofiso ir rezid. telef.: PRospect 8-1223

Ofiso val.: Pirm. 8 — 10 v. v. Antr., Treč. ir Penkt. 6—9 v. v. ir Ketv. ir Šeštadienį 2—4 val. po pietų.

DR. V. P. TUMASONIS

GYDYTOJAS IR CHIRURGAS

CHIRURGINES LIGOS

Ofiso telef.: HEmlock 4-2123

6255 SO. WESTERN AVENUE

Rezid. telef.: PRospect 6-8484

Val.: 2-4 po pietų ir 7-9 vak. Šeštad. 2-4 po pietų. Treč. ir sekm. uždaryta.

Tel.: ofiso ir rez. PRospect 6-9400

Dr. Ona Vaškevičius

(VAŠKEVIČIŪTĖ)

GYDYTOJA IR CHIRURGĖ

6248 SO. KEDZIE AVENUE

Val.: kasdien nuo 1—3 popiet ir nuo 6—8 val. vakaro; šeštad. 1—4 popiet; trečiadienį ir kitu laiku tik susitarus.

Tel.: ofiso VI 2-1581; rez.: VI 2-0742

DR. V. VILEIŠIS

GYDYTOJAS IR CHIRURGAS

802 WEST 31st STREET

(kampas Halsted ir 31-os gatvių)

Priemimo valandos: 2-4 ir 6-8 val. Šeštadieniais 2-4 val. po pietų.

Sekmadieniais uždaryta.

DR. BRUNO J. ZUBRICK'AS

GYDYTOJAS IR CHIRURGAS

2951 WEST 63rd STREET

(netoli Sacramento Ave.)

Valandos: 2—4 po pietų ir 7—9 vak., trečiad. ir sekmad. pagal susitarimą.

Telefonas: HEmlock 4-7899

Namų tel.: HIlltop 5-2557

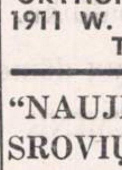

P. ŠILEIKIS, O. P.

ORTHOPEDAS-PROTEZISTAS

Aparatai - Protezai, Med. Bandažai. Speciali pagalba Kojoms (Arch Supports) ir t. t.

Val.: 9—4 ir 6—8. Šeštadieniais 9—1.

ORTHOPEDIJOS TECHNIKOS LAB.

1911 W. 59th St., Chicago 36, Illinois

Tel.: PRospect 6-5084

"NAUJIENAS" SKAITO VISŲ SROVIŲ ŽMONĖS: DARBININKAI, MOKSLININKAI, VALSTYBININKAI, DVASININKAI, PROFESIONALAI IR BIZNIERIAI. JIE ŽINO, KAD NAUJIENOS PADUODA TEISINGIAUSIAS ŽINIAS IR GERIAUSIUS RAŠTUS.

1% BONAS EXTRA UŽ SANTAUPAS

Pradedant naujus 1955-tus metus, CHICAGO SAVINGS AND LOAN ASSOCIATION įsteigia NAUJĄ BONŲ SKYRIŲ. Šiame skyriuje, be mūsų nuolatinio aukšto dividendo, taupytojas dar gaus iki 1% extra bonusą. Ypatingai šis skyrius taikomas ir skiriamas vaikams bei jaunuoliams. Bet suaugusieji taip pat yra kviečiami juo pasinaudoti.

Kviečiame tėvus atidaryti bonų sąskaitą savo vaikams pačioje jų jaunystėje. Paaugusius atsiveskite į mūsų raštinę. Supažindinkite juos su taupymo svarba. Tegu jie patys, Jūsų priežiūroje, tvarko savo taupymo reikalus. Tai bus geriausia ateities dovana, kokią galite duoti savo vaikui. Jei norite platesnių informacijų, tai pašaukite arba patys atsilankykite į mūsų raštinę. CHICAGO SAVINGS yra pirmoji taupymo bendrovė visoje pietinėje miesto dalyje, kuri yra atidariusi tokį svarbų taupymo skyrių.

Padėkite taupomus pinigus į šią progresyvę, tvirtą — su viršum 14½ milijonų dolerių — taupymo bendrovę, kurioje visi indėliai yra apdrausti iki $10,000.00... Kur norimi pinigai taupytojams yra išmokami pagal pareikalavimą ir kur be pertraukos duodamas aukštas dividendas.

Indėliai padėti iki 15-tos šio mėnesio dienos gaus dividendą už pilną mėnesį.

VALANDOS: Pirmadieniais nuo 12 iki 8 val. vakaro. Antradieniais ir Penktadieniais nuo 9 iki 4 valandos po pietų. Ketvirtadieniais nuo 9 iki 8 val. vakaro. Trečiadieniais uždaryta visą dieną. Šeštadieniais nuo 9 ryto iki 2 val. po pietų.

CHICAGO SAVINGS AND LOAN ASSOCIATION

6234 SO. WESTERN AVENUE JOHN PAKEL, Prezidentas Telef.: GRovehill 6-7575

IŠ CHICAGOS IR APYLINKIŲ

Numetė 123 svarus

Mrs. E. Conradt, 60 metų amžiaus moteriškė, iš Appleton, Wis., Chicagoje buvo apvainikuota karaliene norinčiųjų sulaibėti grupės, vadinamos TOPS (Take Off Pounds Sensibly).

Mat, ši moteriškė prieš metus sverė 315 svarų, o dabar jau spėjusi sumažinti savo svorį 123 svarais. Ji medicinos draugijos susivažiavime aiškino, kad numesdavusi po 10 svarų kas mėnuo ir kad dar laikysiantis plonėjimo dietos.

Pagavo žiaurųjį žudiką

Policijai pavyko suimti žiaurųjį žudiką, kuris su savo bendru išniekino 14 metų mergaitę ir 27 m. nėščią motiną, o paskui į pastarąją paleido 3 šūvius.

Jis yra 26 metų E. Davenport, 1357 S. Peoria, pieno išvežiotojo padėjėjas. Jis buvo suimtas savo namuose, kai atitinkamų žinių suteikė Nielsen, maisto krautuvės savininkas 124 W. 69th, gyvenąs netoli tos vietos, kur įvyko dieną prieš tai užpuolimas. Mergaitė ligoninėje užpuoliką atpažino. Policijoje klausinėjamas, Davenport išdavė ir savo bendrą, dalyvavusį užpuolime.

Davenport sakosi, jog juodu buvę užėję į krautuvę pirktis papirosų, bet jis neturėjęs užsimokėti $1. Tada jis automatiškai sugalvojęs užpuolimą, ir jį paskelbęs, išsitraukęs iš kišenės revolverį. Abu juodu išniekinę mergaitę ir motiną, ir po to jis, bijodamas, kad jo neatpažintų kaip pieno išvežiotojo pagalbininko, paleidęs šūvius į motiną, vieną ir į mergaitę, bet pastarosios jo kulka nekliudžiusi. Nėščioji motina yra ligoninėje, labai silpna.

Įvairios žinios

— Trys banditai įėjo, paskambinę durų skambutį, į butą 3726 N. Lake Shore, surišo 3 moteriškes, iškrėtė namus ir išnešė daiktų už $50,000 (kailių, brangenybių ir grynais).

— Prezidentas Eisenhoweris atsiuntė per merą Kennelly sveikinimą čikagiečiams ryšium su Chicagos laimėjimu vardo "All-American City". Šį pripažinimą suteikė Chicagai National Municipal League už miesto pastangas kovoje su lūšnynais.

— Chicagos diddžiosiose krautuvėse savaitę, pasibaigusią sausio 22 d., pardavimas padidėjo 7% palyginus su tuo pačiu laiku prieš metus.

— Per vieną naktį iš dviejų didžiųjų Chicagos viešbučių — Sherman ir Morrison — buvo pavogta dveji ūdriniai kailiniai, $10,650 vertės.

— Stipri bomba sunaikino Lazy Lounge taverną Northfield miestely. Tavernos pastatas, anksčiau vartotas arklių lenktynių lažyboms, buvo bombarduotas ir 1952 metais.

— Haiti respublikos prezidentas Paul E. Magloire su eile palydovų ateinantį ketvirtadienį atvyksta į Chicagą. Prezedentas su delegacija važinėja po Ameriką pakviestas prezidento Eisenhowerio. Chicagoj delegacija apžiūrės kultūrines ir pramonės įstaigas.

— Northwestern universiteto susisiekimo specialisto S. Berge nuomone, Chicagos eismo problema tebūsianti išspręsta įvedus greitus elektrinius traukinius.

— Per vieną dieną 52,000 Cook apskrities motinų surinko $383,000 paralyžiaus fondui.

Prie "Naujienų" kai priprasi — darbą, žinia viska rasi

Miestas bombardavimo atveju — mirtis

Val Peterson, federalinis civilinės gynybos administratorius, čia aiškino priešo atominio puolimo pavojų miestams. Jo nuomone, bombardavimo atveju pasilikti, kad ir slėptuvėje, miesto reiškia anksčiau ar vėliau mirtį.

Vienintelė išeitis tesanti miestų evakuavimas priešo puolimui gresiant. Kad esą galima net didelius miestus evakuoti, rodą bandymai Spokane, Mobile, Milwaukee ir kituose miestuose.

V. Peterson pataria gyvenantiems 15 mylių už didelio miesto pasidaryti nebrangias, bet vertingas slėptuves, bent tris pėdas po žeme. Slėptuvėse turėtų būti atsargos maisto, vaistų, vandens. Ten būtų galima apsisaugoti nuo radiacijos, kuri gali išplisti nuo bombardavimo taikinio už šimtų mylių.

Peterson ragino ramiai, bet efektingai ruoštis įvairiems galimumams. Ateitis galinti būti žiauri, bet ne be vilties.

Peterson kalbėjo Military Orders of the World Wars Chicagos skyriaus susirinkime, kur svečiais dalyvavo ir aukštieji Illinojaus valstybės civilinės gynybos pareigūnai.

Tėvą į kalėjimą už nemokėjimą dukteriai

Aukštesniojo teismo teisėjas Gorman nuteisė Stanley Chernauską kalėti 6 mėnesius už nemokėjimą paramos savo dukteriai,

S. Chernauskas buvo su žmona Alvina, 39 m., išsiskyręs 1938 m. Jis turėjo mokėti dukteriai Marguerite, kuri dabar yra 17 metų ir gyvena 7931 Paulina St., išlaikymui po $5. Dabar jis atsilikęs mokėjime $9,319 sumai, nes nieko nesąs mokėjęs dukters išlaikymui.

Bylą iškėlė jo pirmoji žmona Alvina, kuri dabar yra nekilnojamojo turto pardavėja ir pas kurią duktė gyvena.

Chernauskas nematęs savo dukters nuo 4 metų amžiaus.

Naujas "Technikos Žodis"

Žurnalo No. 5 gražiai išleistas, gerai atliktas spaudos darbas, iliustruotas.

Spalvotuose viršeliuose išspaus dinta graži nuotrauka — Nepriklausomos Lietuvos Užsienio Ministerijos ir Žemės Banko rūmai Kaune.

Vladas Švipas rašo apie planavimo problemas, iškeldamas urbanizmo reikšmę miestų planavime, plačiai apžvelgdamas jų idėjas.

Povilas Jūrėnas supažindina su didžiuoju inžinierium Tomu A. Edisonu, elektros lemputės deimantinio jubiliejaus proga, vaizdžiai aprašydamas išradėjo reikšmingus darbus ir gyvenimą, įpindamas patrauklias akimirkas.

V. Petraitis rašo apie atomines elektros jėgaines, iškeldamas šio naujo energijų šaltinio pritaikymo galimybes apšvietimui.

Technikos apžvalgoje tilpta nemažai įvairiausių technikos naujienų — šių dienų laimėjimų, kiekvienam naudinga pasiskaityti.

K. Kalėda rašo medžiagų technologijos tema — apie medžiagų kietumo nustatymą, iliustruodamas tiksliais brėžiniais.

Danatas Šatas supažindina su naujausia technikos šaka — chemijos inžinerija ir jos vaidmeniu Amerikoje.

Elektros lemputei 75 metai — V. Petraitis įdomiai supažindina su elektros lemputės išradimais, plačiau apsistodamas prie T. Edisono lemputės.

Technikos terminuose aprašomas betonas įvairiuose pavidaluose.

Indukciniame kaitinime, J. P. nagrinėja plieno ir jo lydinių gamybą, pritaikius elektro magnetinę indukciją.

Įdėti Pasaulinės Lietuvių Inžinierių ir Architektų Sąjungos laikinieji įstatai.

Skyriuje — Laivininkystė ir žvejyba, Povilas Mažeika, pateikia įdomių žinių iš laivininkystės.

Žurnalą redaguoja P. Jūrėnas, administruoja K. Paukštys. Leidžia: ALIAS Chicagos skyrius.

—L. K. Stumbrys

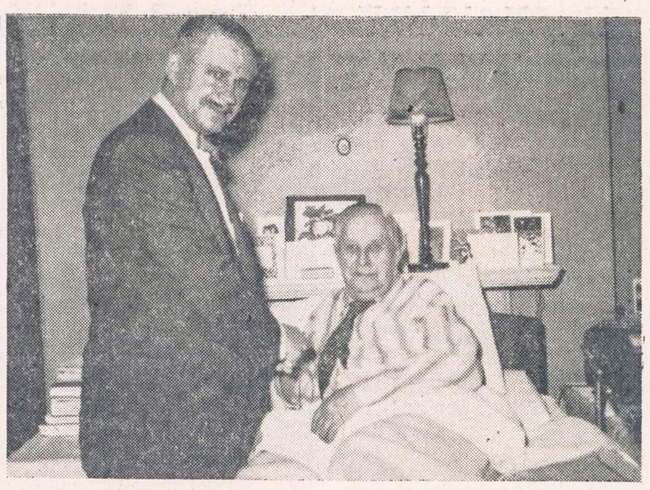

Antanas Rudis, Amerikos Lietuvių Tarybos narys ir stambus Chicagos biznierius, paskutinės kelionės metu Londone sveikina nesveikuojantį Lietuvos įgaliotą ministerį Bronių K. Balutį.

Lietuvių Prekybos Rūmų metinis susirinkimas

Sausio 25 d. vakare Dariaus ir Girėno svetainėje įvyko metinis Lithuanian Chamber of Commerce of Illinois narių susirinkimas. Rūmų pirmininkui Antanui Rudžiui esant Europoje, susirinkimui pirmininkavo vicepirmininkas adv. Edward C. Stasukaitis.

Tylos minute buvo pagerbti pereitais metais mirę nariai: John Ferowich, Edward J. Giedraitis ir Alex J. Miller. Trumpus pranešimus apie rūmų pereitų metų veiklą padarė direktoriai Edward C. Stasukaitis, Stanley P. Balzekas, Julius Kuzas, John W. Pachankis, Dr. K. Drangelis ir William J. Kareiva. Iš direktorių pranešimų paaiškėjo, kad Lietuvių Prekybos Rūmų veikla 1954 metais buvo gana gyva. Buvo suruošti aštuoni mėnesiniai narių susirinkimai su paskaitomis ir pranešimais. Metiniame bankete Bismarck viešbutyje dalyvavo daugiau kaip 350 svečių. Chicago Press Club prezidentui ir lietuviškų Chicagos laikraščių redaktoriams buvo įteikti bronziniai garbės pažymėjimai. Vasarą suruošta Lietuvų Golfo Diena buvo nepaprastai sėkminga. Lietuvių Prekybos Rūmai rėmė lietuviškąją veiklą: aukota Amerikos Lietuvių Tarybai, minėta Lietuvos Nepriklausomybės Diena, spaudos draudimo panaikinimo 50 metų sukaktis, paremti lietuviai skautai, Lietuvos istorijos leidimas ir t.t.

Apyskaita

Rūmų iždininkas Anthony J. Valonis pateikė susirinkimui smulkią piniginę apyskaitą. Pereitais metais rūmai turėjo $2,686.00 pajamų ir $2,008.43 išlaidų. Šiuo metu Lietuvių Prekybos Rūmų turtas valdžios paskolos lakštais ir grynais pinigais kasoje sudaro $12,873.20.

Negalėjęs susirinkime dalyvauti auditorius Joseph P. Varkala atsiuntė susirinkimui raštą, kad, patikrinęs rūmų sekretoriaus vedamą atskaitomybę ir iždininko pateiktas apyskaitas, viską radęs visai esant tvarkinga. Auditoriaus Joseph P. Varkalos raštą susirinkimui perskaitė advokatas Edward C. Stasukaitis.

Rūmų sekretorius Adolfas Baliūnas perskaitė smulkią pereitų metų veiklos apyskaitą, pažymėdamas, kad 1954 metais rūmai įsigijo 16 naujų narių, lėšos paaugo $677,57. Mėnesiniai susirinkimai buvo narių ir svečių gausiai lankomi. Vidutiniškai į susirinkimus atsilankydavo nuo 100 ligi 160 narių ir svečių. Susirinkimų programos buvo įvairios ir įdomios. Lietuvos konsulas Dr. Petras Daužvardis skaitė paskaitą minint Vasario 16, Illinois State Chamber of Commerce atstovas William T. Diviney kalbėjo apie prekybos rūmų organizacijų reikšmę ir naudą pavieniams biznieriams ir profesionalams. Valstybės gynėjo pad. Nathan Kinnaly supažindino su valstybės gynėjo (State Attorney) civilinio skyriaus organizacija ir veikla. Chicago Tribune moterų skyriaus redaktorius C. H. Buekema turėjo paskaitą apie Amerikos Raudonojo Kryžiaus veiklą. Kartu buvo rodyti filmai iš Raudonojo Kryžiaus veiklos. Dviem atvejais rūmų nariams paskaitininkai darė pranešimus apie naująjį mokesčių įstatymą: gegužės 12 d. Mr. Brabanec, C. P. A. ir lapkričio 10 d. mūsų tautietis Julius Kuzminski iš U. S. Bureau of Internal Revenue. Mokesčių reikalais paskaitos buvo nepaprastai naudingos. Gruodžio 8 d. litografijos konsultantas Dr. Paul J. Hartsuch supažindino dalyvius su spalvoto spausdinimo technika. Pats gausiausias metų susirinkimas buvęs, kai pranešimą darė iš Europos grįžęs organizacijos pirmininkas Antanas Rudis. Jis parodė ir jo pagamintą Europoje filmą.

Iš kitų rūmų veiklos darbų sekretorius Adolfas Baliūnas paminėjo Lietuvių Verslui Remti Konkursą, kuriame dalyvavo apie 200 asmenų. Konkurso laimėtojams buvo išmokėta $175.00 pinigais ir duota daug dovanų prekėmis. Pirmą prizą laimėjo Gražina Tulauskaitė-Babrauskienė, kurios atsakymas į klausimą: "Kodėl aš mėgstu pirkti lietuvių krautuvėse ir naudotis lietuviškų įstaigų patarnavimais" konkurso komisijos buvo pripažintas geriausiu.

Susirinkimui pirmininkavęs Edward C. Stasukaitis Europoje esančio pirmininko Antano Rudžio vardu padėkojo visiems direktoriams ir įvairių komitetų pirmininkams už jų darbą, o taip pat pareiškė padėką nariams, kurie labai aktyviai rėmė rūmų veiklą, tiek darbais, tiek ir pinigais. Prašė susirinkimo dalyvius pasisakyti dėl patiektų apysakitų ir pranešimų. Aleksandrui G. Kumskiui pasiūlus ir Juozui Zakui parėmus, susirinkimas vienbalsiai patvirtino 1954 metų rūmų veiklos apyskaitas.

Nauji direktoriai

Kadangi šiais metais buvo pasibaigęs 5 direktorių terminas, tai buvo renkami nauji direktoriai. Rinkimų teisėjais pirmininkas paskyrė: Dr. V. E. Siedlinskį, Augustą Salduką ir Dominiką Piwaroną. Pravedus slaptus rinkimus, 3 metų terminui tapo perrinkti direktoriai: Dr. K. Drangelis, William J. Kareiva, Peter C. Massie ir John W. Pachankis. Nauju direktoriumi išrinktas Felix A. Raudonis, Roosevelt Furniture Co. viceprezidentas.

Susirinkimui pasibaigus, visi dalyviai buvo pavaišinti kava ir lietuviškais užkandžiais.

A. B.

"Naujienose" pasiskelbęs — visus biznyje nustelbia.

ALT Chicagos skyriaus susirinkimas

Chicagos Lietuvių Tarybos pirmasis šių metų sus-mas šaukiamas Vasario 1 d. 7 v. 30 min. vak. Dariaus-Girėno posto patalpose.

Darbotvarkėje svarbiausiu punktu — Lietuvos Nepriklausomybės minėjimo galutinis programos priėmimas. Pirm. A. Wells, valdybos ir komisijų didžiausiu rūpesčiu yra vasario 13 d. Ashland Blvd. Auditorijoje pateikti lietuvių visuomenei svarią, įdomią ir ne per ilgai užsitęsiančią minėjimo programą.

Iš SLA 226 kuopos

Sausio 5 d. SLA 226 kuopos susirinkimas buvo gausus ir buvo gyvai svarstyti kuopos ir viso susivienijimo reikalai.

Centro atsišaukimas naujų narių įrašymo reikalu rado reikalingą atgarsį šioj kuopoj. Naujas organizatorius p. N. Reikalas, manoma, sėkmingai darbuosis, daugiausia įtraukdamas į susivienijimą buvusių tremtinių, nes ir pats toks buvo. Ponia Ema Petraitienė, šios kuopos finansų raštininkė, kuri visada yra gera organizatorė, yra gimusi ir augusi šiaurinėje miesto dalyje (Northsidėje). Ji įpratusi darbuotis lietuvių organizacijose. Manoma, kad ji įrašys į susivienijimą daug čia gimusių ir augusių jaunų, kaip ir ji pati, narių.

Netolimoje ateityje ši kuopa ruošia šaunų pobūvį.

K. Čepukas

Dariaus-Girėno moterų skyrius

Dalyvaus televizijoje

Dariaus-Girėno moterų skyriaus pirmininkė Ona Parker kanalo (Channel) 9 kalbės televizijos programoje vasario 3 d. 10 val. rytą Posto narės taip pat dalyvaus. Komisija (H. Ambrose ir H. Skriskus) praneš, kad bus įdomi programa. Narės, kurios norėtų dalyvauti, prašomos nesivėluoti ateiti į WGN televizijos stotį, 441—445 N. Michigan Ave. Durys atsidarys 9:30 val. priešpiet.

M. K.

Dovana Lietuvai

Daug projektų buvo ir dar dabar yra, ką mes turėtume padovanoti vėl atgausimai laisvę Lietuvai. Vienas konkretus projektas jau vykdomas. Nepriklausomam gyvenimui atsikursimai Lietuvai ruošiamas kraitis — Pasaulio Lietuvių Archyvas. Šis Archyvas, kai tik bus galima, bus pargabentas į Lietuvą. Tad kuris padovanoja kokį nors dalyką šiai įstaigai, tas padovanoja pačiai Lietuvai. Reikia tikėtis, nebus nė vieno tautiečio, kuris nieko nepadovanotų, nes šioj įstaigoj turi būti surinkta visų po pasaulį išmėtytų lietuvių veiklos pėdsakai.

Pasaulio Lietuvių Archyvas renka archyvinę, bibliografinę (spaudą) ir muziejinę medžiagą.

Kas norėtų platesnių informacijų gauti, prašomas pranešti savo adresą. Siųsti istorinę medžiagą ir prašyti informacijų šiuo adresu. Pasaulio Lietuvių Archyvas, 2601 W. Marquette Rd., Chicago 29, Illinois.

PLA Vadovybė

LB RINKIMAI BRIDGEPORTE

A. Juodka, P. Ličkus, J. Maliorius, I. Petrauskas ir inž. A. Semėnas sutiko įeiti į LB Bridgeporto Apylinkės Rinkimų Komisiją LB Tarybos rinkimams pravesti.

Teisę balsuoti turės visi 18 m. turį lietuviai, kurie bus užsimokėję tautinio solidarumo mok. bent už 1954 m. antrą pusmetį. Metinis solid. mok. $1.00.

Bridgeporto Apylinkės lietuviai įsirašo į LB Tarybos rinkikų sąrašus šiose vietose:

1. J. Karvelio prekyba, 3222 S. Halsted St.

2. Televizijos ir radijo prek. "Daina", 3130 S. Halsted St.

Apyl. V-ba

CLASSIFIED ADS.

REAL ESTATE FOR SALE
Namai, Žemė — Pardavimui

KAS perkant arba parduodant namus norite sąžiningo ir lietuviško nuoširdaus patarnavimo kreipkitės į:

VENTA REAL ESTATE
4409 So. Fairfield Ave.
Tel.: LAfayette 3-3881
Turime didelį pasirinkimą namų ir biznių įvairiose miesto dalyse.

Prieš pirkdami ar parduodami namus, atlankykite mus

KUTRA - NORKUS REALTY
2405 WEST 51st STREET
PRospect 6-7238 — RE 7-7321 (vak).
PRospect 8-3579 (vak.)

MŪRINIS, šviesus 2 butų namas arti Maria High School. Šildymas karštu vandeniu su stokeriu. Dvigubas mūro garažas. Kaina $25,000.

Gerai sutvarkyta maisto produktų krautuvė Marquette Parke — biznis su visais įrengimais, šaldytuvais ir prekėmis. Kaina $6,000.

Proga perimti su dalim baldų 11 kambarių mūro namą lietuvių centre Roselande. Labai geros pajamos. $17,500.

Mūro namas su taverna ir 3 butai po 4 kamb. ir 1 butas 5 kamb. Bridgeporte. Visur yra vonios. Tik $17,500.

Mūrinis bungalow Marquette Park. Šildymas karštu vandeniu su stokeriu. Pagyvenimas rūsy išnuomotas už $40 mėnesiui. Dvigubas garažas. Platus sklypas. $18,500.

P. LEONAS
REAL ESTATE
2444 W. 63rd St. Antras aukštas
PRospect 8-0097

DIDELIS namų, biznių, apartmentų, sklypų pasirinkimas. Sudarome morgičius, paskolas, nuosavybių dokumentus. Nemokamai teikiame informacijas ir patarimus. Teirautis pas:

Z. UMBRAŽŪNAS
F. H. Halvorsen Co.
3145 W. 63rd St. HEmlock 4-4300
POrtsmouth 7-2009

9% JŪSŲ INVESTUOTAM KAPITALUI

4 butų mūrinis namas, 3 po 5 ir 1-6 butai. Krosnim apšildomi. Mėnesinės pajamos $300. Netoli 78th St., į vakarus nuo Halsted. Tik $32,000.

8 butų mūrinis namas, visi po 4 kambarius. Gariniai stokeriai, Kewanee boileriai, krosnys, šaldytuvai. Pajamų $7,400 per metus. Prašo $55,000. Netoli 78th St., į vakarus nuo Halsted Street.

MILAN & MILAN, 7410 Cottage Grove
Tel.: STewart 3-1423

NAŠLĖ priversta parduoti 5 kambarių katedžių, arti 18-tos ir Keeler Ave. Karštu vandeniu alyva šildomas. Beismontas ir pastogė. Paaukos už $10,800. TOwnhall 3-2460

PARDUODAMAS 5 metų gražus bungalow, 5 kambariai, porčius, lotas 60x140. Kainavo 14,000, yra $9,600 morgičius. Mėnesinis išmokėjimas $53.00. Galima pirkti cash. Kreipkitės į Martha Šeštokas, 1841 Fletcher St., Hollywood, Fla. Tel. 28649.

CONTRACTORS - BUILDERS
Namų Statytojai ir Taisytojai

NAMŲ REMONTAS
(REMODELING)
Atlieku cemento, karpenterio, mūro ir kitus darbus. Iki $2,500 nereikia nieko įmokėti, o už didesnius darbus susitarsime.
Dirbu Chicagoje ir priemiesčiuose.
PETRAS POCIUS
6828 So. Maplewood Ave.
REpublic 7-1223

KONTRAKTORIUS
STANDARD BUILDERS, INC.
726 W. 18th Street Chicago 16, Ill.
A. GINTNERIS, pirmininkas
V. PETRAUSKAS, statybos vedėjas.
CH 3-1535
Lietuvių Statybos Bendrovė stato namus pardavimui, pagal užsakymus ir atlieka remonto darbus.

RENTING IN GENERAL
Nuomos

IŠNUOMOJAMAS 4 kambarių butas. 3003 So. Lowe Ave. Tel. KE 6-8527.

BRIGHTON Parke išnuomojamas 6 kambarių butas. Skambinti: CHesapeake 3-6383

BUSINESS CHANCES
Biznio Progos

PARDUODAMA pigiai arba išnuomojama maisto krautuvė. Seniai išdirbtas biznis. Priežastį patirsite vietoje. Atsišaukite po 5 valandos po pietų. 4544 So. California Ave.

MISCELLANEOUS
Įvairūs Dalykai

LIETUVIŠKA APDRAUDŲ AGENTŪRA
Gyvybės, ligoninės, automobilių, baldų, namų ir visos kitos apdraudos—asmenims, profesionalams ir biznio įstaigoms. Laisvas pasirinkimas kompanijos ir apdraudos rūšies. Nemokamas patarnavimas ir informacija. Valstybės patvirtintos kainos. Smulkesniai informacijai gauti skambinkite, rašykite, užeikite:
JONAS KIRVAITIS
INTERSTATE INSURANCE AGENCY
5900 S. Ashland Ave., Chicago 36, Ill.
Tel.: WAlbrook 5-5671

AGENTŲ IR BROKERIŲ DĖMESIUI!
Prieš draudsdami kitur, pasiteiraukite pas mane. Pirmaeilės kompanijos —aukščiausi komisai. Savi pas savus!

PIRKITE JAV TAUPYMO BONUS.

AUTO TAISYMAS IR GASOLINO STOTIS
Atliekami lyginimo ir dažymo darbai. Taisomi motorai, stabdžiai, transmisijos ir t. t. MOBILGAS benzinas, įvairių rūšių alyva, baterijos ir automobiliams dalys.
1934 W. 59th Street Tel.: GRovehill 6-9136
M. ČESAS, patyręs automobilių specialistas

Lietuvių Taupymo ir Skolinimo Bendrovių Lygos Narys

kuriose kiekvieno santaupos yra apdraustos iki $10,000.00, o namų paskolos duodamos lengvomis sąlygomis.

CHICAGO SAVINGS & LOAN ASSN.
6234 SOUTH WESTERN AVE. CHICAGO 36, ILLINOIS

CRANE SAVINGS & LOAN ASSN.
2555 WEST 47th STREET CHICAGO 32, ILLINOIS

DISTRICT SAVINGS & LOAN ASSN.
3430 SOUTH HALSTED STREET CHICAGO 8, ILLINOIS

ST. ANTHONY SAVINGS & LOAN ASSN.
1447 SOUTH 49th COURT CICERO 50, ILLINOIS

UNIVERSAL SAVINGS & LOAN ASSN.
1800 SOUTH HALSTED STREET CHICAGO 8, ILLINOIS

10 PATARIMU

1. NEPRALEISK visų uždirbtų pinigų.
2. ATSKIRK tam tikrą dalį padėti į Taupomąją Sąskaitą.
3. NESLĖPK pinigų namuose.
4. PRIE PIRMOS PROGOS ATIDARYK pas mus Taupomąją Sąskaitą.
5. NELAUK, kol daug sutaupysi. Mes priimame ir mažomis sumomis.
6. NEIEŠKOK didelų nuošimčių ar bonų, nes gali apsivilti.
7. DĖK savo santaupas į apdraustas Taupymo ir Skolinimo Bendroves.
8. PASIRINK LIETUVIŠKĄ TAUPYMO bendrovę, kuri tau geriausia patinka.
9. NEKREIPK daug dėmesio į pagyrų puodus.
10. VISUOMET ATMINK

UNIVERSAL SAVINGS AND LOAN ASSOCIATION
1800 SO. HALSTED STREET CHICAGO, ILLINOIS
Telefonas: HAymarket 1-2028

Atdara nuo 9 ryto iki 4 val. vakaro. Trečiadieniais uždaryta.
Ketvirtadieniais atdara iki 8 val. vakaro.
Automobilistams tuščias lotas šalimais.