ORAS

Debesuota, dieną 33 laips., naktį 25.
Saulė teka 6:56, leidžiasi 5:15.

NAUJIENOS

THE LITHUANIAN DAILY NEWS

The First and Greatest Lithuanian Daily in America
NAUJIENOS
The Lithuanian Daily News
Published by The Lithuanian News Publishing Co., Inc.
1739 So. Halsted St., Chicago 8, Ill.
HAymarket 1-6100
Over One Million Lithuanians In The United States

VOL. XLII | Kaina 5c | No. 8. Ill. Trečiadienis, Vasario-February 9 d., 1955 m. | Price 5c | 33

MIDWEST INTER-LIBRARY CENTER CHICAGO

Midwest Inter. Gr.
Library Center
5721 Cottage Grove Ave

MARŠ. BULGANIN UŽĖMĖ MALENKOVO VIETA

MARŠ. ŽUKOV NORĮS Į AMERIKĄ

Kalba apie draugystės dienas su Ike

MASKVA. — Sovietų maršalas Georgi Žukov, pirmasis karo ministerio pavaduotojas ir II pasauliniame kare raudonosios armijos vadas, nupasakojo Amerikos laikraščių leidėjui William R. Hearstui, kad jo "svajonė" esanti aplankyti Jungtines Amerikos Valstybes.

William Hearst, kartu su INS (International News' Service) vyr. direkt. Europoj Kingsbury Smith ir red. Frank Conniff, atvyko į Maskvą labai įdomiu laiku. Valdžios pasikeitimo išvakarėse juos priėmė užsienio reikalų ministeris Molotovas, pirmasis centro komiteto sekretorius (dabar karo ministeris) Nikita Chruščiovas ir maršalas Georgi Žukov, karo viceministeris, pirmą kartą po karo prakalbėjęs Amerikos spaudos atstovams.

Pastangos užliuliuoti JAV

Ir Chruščiovas, ir Žukovas išreiškė savo "ilgesį" taikingai sugyventi su Jungtinėmis Valstybėmis. Chruščiovui gerai žinant, kad Malenkovo pašalinimas gali sukelti Amerikoj ir visame pasauly spėliojimų apie Kremliaus karingesnę politiką, W. R. Hearsto atvykimas buvo gera proga Kremliaus vadams paskleisti po pasaulį sovietų "taikos" burbulų, kad laimėtų laiko galutiniam pasiruošimui karui.

Ike "puikus vyras"

Maršalas Žukovas, prisiminęs draugystės dienas su Vakarų sąjungininkų vyr. karo vadu gen. Dwight D. Eisenhower, ji apibudino, kaip "labai puikų žmogų".

Buvęs vyr. raudonosios armijos vadas Žukov kalbėjo: "Man teko kalbėtis su gen. Eisenhoweriu 1945 metais, jam išvykstant iš Vokietijos į Jungtines Valstybes. Mudu pasikeitėme linkėjimais, o gen. Eisenhoweris pasakė, kad JAV niekad nepuls Sovietų Sąjungos. Aš atsakiau, kad ir SSSR niekad nepuls JAV. Aš manau, kad aš neklydau, ką sakiau, ir manau, kad ir gen. Eisenhoweris sakė tiesą".

Jiedu nematę, dėl ko reikėtų kariauti

"Mudu kalbėjome kaip kariai", tęsė toliau marš. Žukov, "ir nematėme priežasties karui tarp šių dviejų valstybių. Mano troškimas yra, kad santykiai tarp šių dviejų šalių pagerėtų. Aš tikiu, kad tie santykiai gerės ir kad aš vieną dieną galėsiu atsilankyti Jungtinėse Valstybėse.

Po karo JAV turėjusios 5 at. bombas

Maršalas Žukovas stengėsi įtikinti amerikiečius SSSR taikos norais ir kritikavo, kam JAV, statydamos aplink Sovietų Sąjungą karines bazes, siekdamos ginkluoti Vokietiją, kelia karo pavojų, į kuriuos sovietai turį atsakyti ginklavimosi didinimu.

Jis priminė, jei sovietai tikrai norėtų pulti Vakarų Europą, jie tai būtų darę, nes tokių progų, kada JAV buvo silpnos, netrūkę.

Hearstui priminus, kad sovietus pokariniais metais atbaidė Amerikos atominės bombos, Žukovas atsakė, kad JAV tada turėjo penketą ar šešetą atominių bombų ir kad jos nebūtų nulėmusios karo rezultatų.

Sovietai nėsą jau tokie stiprūs

W. R. Hearst į Žukovo raginimus uždrausti atomines bombas atsakė, kad tuomet jėgų santykis pakryptų į sovietų pusę. Marš. Žukovas šitaip ramino amerikiečius: "Visų pirma, mes, sovietai, nemanome, kad mūsų karinė galia senaisiais ginklais (atmetus atominius) būtų didesnė. Baigiant pasikalbėjimą, marš. Žukovas visiems trims amerikiečiams paspaudė ranką ir draugiškai pripažino, kad šis pasikalbėjimas jam priminė bendros karo pergalės dienas.

Mendes-France apie Malenkov

"Ir Sovietų Sąjungoj nepastovu"

PARYŽIUS. — Atstatydintas prancūzų ministeris pirmininkas Pierre Mendes-France, išgirdęs žinią apie vyriausybės pakeitimus Kremliuj, atsakė pasiguosdamas, kad valdžios nepastovios ne tik parlamentarinėj Prancūzijoj, bet ir diktatūrinėj Rusijoj.

Kremlius savo "krizę" išsprendė per 9 minutes. Per tą laiką seimas "nubalsavo" atleisti Malenkovą ir paskirti Bulganiną.

Prancūzijoj krizė prasidėjo pareitą šeštadienį. A. Pinay trečią dieną bando sulipdyti kabinetą, bet neatrodo, kad tas jam pasiseks.

Senato komitetas patvirtino sutartį su Chiang Kai-sheku

JAV gins Formozą, Pescadores

WASHINGTONAS, D. C. — Senatas užsienio reikalų k-tas patvirtino vyriausybės sudarytą karinės pagalbos sutartį su Tautinės Kinijos vyriausybe. Prieš balsavo Langer (resp., N. D.) ir Morse (neprikl., Ore.).

Šioj sutarty aiškiai pasakyta, kad JAV ateis nacionalistams į pagalbą ginti nuo komunistų Formozą ir gretimas Pescadores salas. Apie kitas salas aiškiau nepasisakoma.

Sekretorius Dulles, gindamas sudarytą sutartį, vakar kalbėjo, kad šios karinės sutarties su Chiang-Kaisheko vyriausybe sudarymas atšaldys komunistus nuo karinių provokacijų, Senatui aiškiai pasisakius, kad JAV padės nacionalistams gintis.

Padėti nacionalistams JAV gali ir pagal Formozos rezoliuciją, kurią priėmė Kongreso abieji rūmai.

Atstovų rūmai priėmė naujokų tolesnį šaukimą

Įstatymas perduotas Senatui

WASHINGTONAS, D. C. — Atstovų rūmai, esant įtemptai padėčiai, skubiai priėmė prezidento pasiūlymą pratęsti dar 4 metams karinės prievolės įstatymą.

Keletas atstovų siūlė įstatymą pratęsti tik dviem metams, bet šis pasiūlymas buvo atmestas.

Įstatymas perduotas patvirtinti Senatui. Ten taipgi yra šalininkų pratęsti įstatymą iš pradžių tik 2 metams, ir tik tada, jei pasaulinė padėtis nepagerėtų, pratęsti iš naujo. Bet didžioji senatorių dalis rodo vieningą pritarimą vyriausybės mobilizacijos programai.

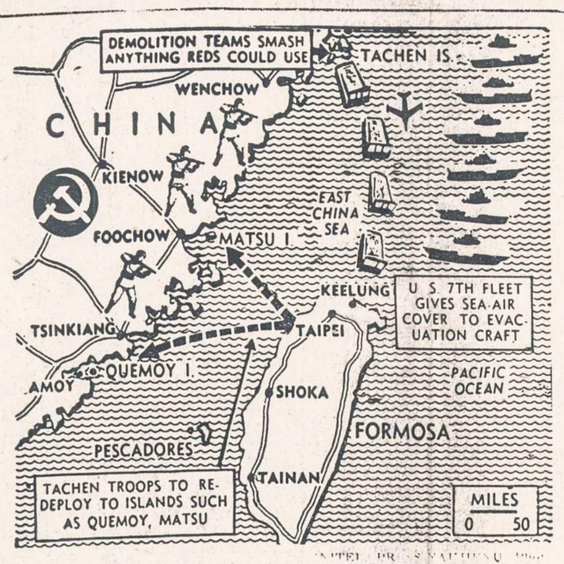

Tachen salų ir jų apylinkių žemėlapis. Kaip žinia, iš tų salų yra evakuojami gyventojai ir kariuomenė.

MOLOTOVAS REIKALAUJA J. TAUTAS PASMERKT AMERIKĄ DĖL FORMOZOS

Gyrėsi vandenilio bomba, "pralenkusia" JAV

MASKVA. — Po didžiųjų įvykių Kremliuj, po Malenkovo pavarymo ir Bulganino patvirtinimo į jo vietą, užsienio reikalų ministeris Molotovas išdėstė aukščiausios tarybos suvažiavime Sovietų Sąjungos užsienio politiką.

Molotovas pasmerkė Jungtines Amerikos Valstybes dėl agresingų veiksmų prieš komunistinę Kiniją. Jei Jungtinės Tautos nori atgauti savo vardą, jos turi pasmerkti šią Amerikos agresiją, pasakė Molotovas.

Formoza esanti kinų žemė

Sovietų Sąjunga laiko Formozą Kinijos liaudies respublikos teritorija. Bet JAV pagrobė Formozą, Pescadores salas. Jungtinės Amerikos Valstybės ieškančios karo. Jos reikalauja, kad visas pasaulis priimtų kapitalistinę sistemą, o tokie užsimojimai galį privesti tik prie karo.

Tai buvo atsakymas į amerikiečių išvedžiojimus, kad SSSR, siekdama pasaulio sukomunistinimo, prives pasaulį prie karo.

Molotovas nukalbėjo ir apie kapitalistų "Geležinę uždangą". Šiaurės ir Pietų Amerika pasirinkusi skirtingą kelią, negu tautos Europoj ir Azijoj, ir atsiskyrusios Geležine uždanga; bet toji uždanga nėsanti tokia tvirta, kaip jie mano, kalbėjo Molotovas.

Jie pirmauja atomų ginkluose

Esą netiesa, kad JAV pirmaujančios atominiuose ir vandenilio ginkluose. Sovietų Sąjunga pasigaminusi vandenilio bomba anksčiau ir su kotiu pasisekimu, kad nesą jokios abejonės dėl Amerikos atsilikimo šiuose ginkluose, tvirtino Molotovas

Padėsią "išsilaisvinti"

Vakarų kapitalistinės valstybės, Amerikai vadovaujant, siekia iš "liaudies demokratijų" vėl padaryti kapitalizmą. Jie nori grąžinti kapitalizmą ir Sovietų Sąjungoj, aiškino Molotovas. Bet tas kapitalistams nepasiseksią. Komunistai darą didelę pažangą laisvinant Azijoje tautas iš kolonializmo valdžios. Toks išsilaisvinimo sąjūdis kilsiąs ir Afrikoj, įtikinėjo Molotovas. Ir Vakarai būsią bejėgiai tą sąjūdį sulaikyti.

Molotovas išplūdo ir Churchillį, kuris jau nuo 1919 metų pasirodęs aštrus sovietų priešas.

Vėliausios žinios

—Antradienį vėl kinų komunistai apšaudė iš artilerijos 3 Amerikos lėktuvus netoli Jikiangšano salos. Pirmadienį ten komunistai paleido 6 šūvius į 2 Amerikos lėktuvus.

—AP korespondentas Maskvoj praneša, kad vietos gyventojai mažiau negu užsieny kreipia dėmesį į Malenkovo pavarymą. Malenkovas, Bulganinas arba Chruščiovas nedarą jokio skirtumo.

—Filipinų senatas patvirtino SEATO gynybos sutartį, kurią sudarė 8 valstybės: 5 Vakarų ir 3 Azijos.

—Britų Bendruomenės 9 ministeriai pirmininkai savo rezoliucijoj sako, kad Vakarų (Amerikos) atominių bombų galia ir jos persvara yra patikimiausias taikos saugotojas.

—Dabar Sovietų Sąjungoje gali visko atsitikti, pareiškė buvęs senato užsienio reikalų komiteto pirmininkas Wiley (res., Wisconsin).

—Atominės Energijos Komisija atmetė Kongreso komiteto reikalavimą atsisakyti sudarytos sutarties su Dixon-Yates kompanija (gaminti, pasinaudojant vyriausybės užtvankomis, elektros srovę atominiams fabrikams).

—JT gen. sekretorius Hammarksjold palaiko nuolatinį ryšį su komunistinės Kinijos premieru Chou En-lai ne vien dėl Amerikos lakūnų paleidimo, bet ir dėl Formozos karo paliaubų. Chou šiuos du klausimu jungia į vieną.

Anglijos partijos pataikauja taikos propagandistams

Žmonės nori išvengti karo bet kuria kaina — nuolaidom

LONDONAS.— Formozos krizė, padidinusi tarptautinę įtampa Tolimuosiuose Rytuose, suvienijo anglų darbiečių partiją. Ir kairysis (Bevano) sparnas, ir dešinysis (Attlee) sutinka perleisti nacionalistų pakrančių salas komunistams, o pačią Formozą pavesti valdyti Jungtinėms Tautoms.

Artėjant rinkimams ir matant žmonių nusistatymą — taika bet kuria kaina, nevengiant ir nuolaidų komunistams — panašias mintis skelbia ir konservatorių, valdančioji partija.

G. Malenkov: Pasigailėkit! "...aš be patyrimo, pridariau klaidų, pakenkiau žemės ukiui".

Nikita Chruščiov – "tikras Stalinas"

Taip jis vaizduojamas Europoj

LONDONAS. — Daugis anglų laikraščių vaizduoja Nikitą Chruščiovą kaip tikrą Staliną. "Mirė Stalinas — 'tegyvuoja Stalinas'" rašo liberalų dienraštis "Star". Esą pakankamai pagrindo tvirtinti, kad Chruščiov nėra "taikaus sugyvenimo" mėgėjas. "Evening News" mano, kad Bulganinas tik laikinai pabus premieru, o netrūkus jo vietą, užims Chruščiovas, atsisėdęs į karo ministerio kėdę.

Grįžimas prie stalinizmo

Norvegų socialistų vyriausybė pripažįsta, kad Malenkovas buvo nukrypęs nuo stalinizmo. Jo pašalinimas reiškiąs grįžimą prie šios kietos ir žiaurios politikos kaip namie, taip ir užsieny.

Malenkovas buvęs už taiką

Švedijoj nuverstasis premieras Malenkovas vadinamas taikos žmogum, bent taikingesniu nevu buvo Stalinas arba yra Chruščiovas. Pastarąjį švedai laiko faktiškuoju sovietų valdovu.

Sąmyšis 5-toj kolonoj

Italijoj, kur komunistų partija yra gausingiausia Europoj, Maskvos penktakolonistai nebesusigaudo ir dar daugiau nebesutaria, kaip laikytis ir kaip elgtis tokiuose Kremliaus valdžios svyravimuose. Premieras Scelba išreiškė viltį, kad Chruščiovo politika "daugiau patrankų" nesunaikins paskutinių susitarimo galimybių.

Laukia naujų pakeitimų

Havanoj, Kūboj, esąs JAV vicepreziden̄tas Nixon išsireiškė, kad jis laukia daugiau "atsistatydinimų" Kremliuj. Vaidinimui vadovaująs Chruščiovas. Nixon tuo pasisakė už Bulganino greitą atstatydinimą.

Chruščiovas — kurstytojas

Pekine, Ill., sen. Dirksen (resp., Ill.) pranašavo dar didesnę įtampą Tolimuosiuose Rytuose. Jis neabejojąs, kad ir dabartinį konfliktą dėl Formozos įžiebęs Chruščiovas, neseniai lankęsis Kinijoj.

NIKITA CHRUŠČIOVAS PASKIRTAS SOVIETŲ S-GOS KARO MINISTERIU

Centro komiteto sekretoriaus žvaigždė kyla

MASKVA. — Georgi Malenkov, 53 m., Sovietų Sąjungos ministerių tarybos pirmininkas (premieras) antradienio SSSR aukščiausiosios tarybos susirinkime prisipažino, kad jis yra kaltas dėl žemės ūkio nepasisekimo ir paprašė jį atleisti iš vietos.

SSSR aukščiausiosios tarybos ("seimo") nariams tai buvo išgastinga staigmena. Susirinkus abiejų "rūmų" (aukščiausiosios tarybos ir tautybių tarybos) nariams, pirmininkaujantis A. P. Volkov pranešė, kad jis paskaitys svarbų "draugo" Malenkovo pareiškimą.

Pridaręs klaidų, be patyrimo...

Malenkovas savo rašte pasakė, kad ministerių tarybos pirmininkas turi turėti didelį patyrimą valstybės tvarkyme. Beje, jis to patyrimo neturįs, kadangi niekad anksčiau nevadovavęs valstybės reikaluose. Į jo vietą turįs būti paskirtas "draugas" su didesniu patyrimu "Aš ypač aiškiai matau savo kaltę dėl žemės ūkio trūkumų, kurie pasireiškė šioj srity, man perėmus atsakomybę", prisipažino Malenkovas.

Žodį tarė Chruščiovas

Po pertraukos pakilo centro komiteto pirmasis sekretorius Nikita Chruščiovas ir pranešė kad SSSR ministerių tarybos pirmininku skiriamas maršalas Nikolai Bulganin.

Chruščiovas sėdėjo toj vietoj, kur dar pirmadienį sėdėjo Malenkovas. Jis taip pat išėjo pirmuoju tarp vyriausybės vadų į "parlamentą".

Vyriausybės pakeitimai buvo nutarti komunistų partijos centro komitete, kurį kaip pirmasis sekretorius valdo Nikita Chruščiovas.

Taip dirba SSSR "demokratija"

"Seimo" nariams dar neatgavus žado, pirmininkas Volkov paklausė, kas už Malenkovo atsistatydinimo priėmimą? "Atstovų" rankos automatiškai pakilo į viršų. INS biuro direktorius K. Smith, atvykęs su Hearstu į Maskvą, ir buvęs šiame susirinkime, pastebėjo tik vieną moterį, kuri iš sumišimo nepakėlė rankos. "Seimo" pirmininkas, nieko daug nežiūrėdamas, tuoj atsakė, kad visi balsavo už Malenkovo prašymo patenkinimą ir niekas nesusilaikė.

Pats Malenkovas nekalbėjo nė žodžio. Nekalbėjo nė vienas ir iš "atstovų".

Bulganinas — vyr. politrukas

Naujasis Kremliaus valdžios vadas maršalas Nikolai Bulganin yra 60 metų, senas čekistas. Maršalo laipsnį raudonojoj armijoj jis pasiekė 1947 m. per Stalino malonę, esant vyriausiuoju armijos politiniu "auklėtoju" — politruku. Tai pačiais metais Stalinas paskyrė karo ministeriu. Prieš antrąjį pasaulinį karą jis buvo valstybės banko pirmininku. 1950 m. Stalinas paskyrė Bulganiną vicepremieru karo reikalams. 1953 m. Stalinui mirus tapo vėl karo ministeriu.

Stalinui mirus, jis suvaidino su kitais maršalais ir generolais svarbų vaidmenį areštuojant ir likviduojant Lavrenti Beriją, vidaus reikalų ministerį, valdžiusį 3 milijonų policijos armiją.

Chruščiovas — karo ministeris

Nikita Chruščiovas, buvęs ligi šiol tik partijos bosas (pirmasis centro komiteto sekretorius), dabar tvirtai atsisėdo ir į ministerių tarybą, užimdamas pačią galingiausią — krašto apsaugos ministerio vietą, kuria ligi šiol valdė marš. Bulganinas. Jis nuo pat Stalino mirties aklai laikėsi "tėvo ir mokytojo" politikos — mažiau paisyti gyventojų gerovės, daugiau kreipti dėmesio sunkiajai ir karo pramonei, prieš akis turint pagrindinę komunistų partijos dogmą — pasaulinę revoliuciją. 1937—1949 m. laikotarpiu jis buvo Ukrainos kom. partijos pirmas sekretorius. 1949 m. pakviestas į centro komitetą.

Malenkovui užėmus valdžią, buvo atvirai pasisakyta prieš Staliną, kaip prieš vieno asmens diktatūrą. Buvo žadėta pagerinti gyventojų skurdą, užleisti dalį sunkiosios pramonės gamybos priemonių kasdienio vartojimo prekėms gaminti.

Praėjus dviem metam, Malenkovas buvo priverstas viešai prisipažinti, kad jis pridarė klaidų. Jis apleido sunkiąją (karo) pramonę, bet žemės ūkio padėties ir gamybos vistiek nepagerino.

Koks likimas laukia Malenkovą šioj "džiunglių" santvarkoj, parodys artimiausia ateitis.

Daugiau karo laivų Formozos apsaugai

Išplaukė 3 kreiseriai

LOS ANGELES. —Antradienį išplaukė į Azijos pakraščius dar 11 Amerikos karo laivų: 3 kreiseriai ir 8 naikintojai.

Šie laivai prisijungs prie 7-to laivyno, kurio priedangoj dabar atitraukiama kinų nacionalistų kariuomenė iš Tachen salų. 7-tam laivynui pavesta ginti Formoza, Pescadores ir kai kurios kitos, aiškiai nenusakytos nacionalistų valdomos salos. Dabar 7-tam laivynui priklauso apie 75 karo laivų, iš kurių 6 yra lėktuvnešiai, turį 500 lėktuvų.

Išgabeno civilius iš Šiaurės Tachen

Komunistai vengė pulti

TAIPEH, Formoza. — Viceadmirolas Price, 7-to laivyno vadas, pranešė, kad antradienį baigta evakuoti civiliai gyventojai iš Šiaurės Tachen, pačios artimiausios komunistams ir pavojingiausios salos.

Gyventojus iš salos atkėlė 14 mažesnių nacionalistų laivų ir susodino į du didelius Amerikos transportinius laivus.

Laivai, lydint karinei apsaugai, laimingai pasiekė Šiaurinę Formozą. Ligi šiol jokių ginkluotų susidūrimų su komunistais neįvyko. Pirmadienį komunistų priešlėktuvinė artilerija paleido keletą šūvių į Amerikos lėktuvus. Atrodo, kad komunistai norėjo amerikiečius tik pabaidyti.

Dabar tęsiamas gyventojų gabenimas iš kitų Tachen salų.

"DARBAS" ŽVALGOSI

Lietuvių darbininkų draugijos leidžiamas ir J. Kaminsko redaguojamas žurnalas "Darbas" visuomet yra laukiamas. Jis kaskart pasisako įdomiais ir visiems rūpimais bendrojo gyvenimo klausimais. Su tomis jo apžvalgomis galima sutikti ar nesutikti, bet tai yra rimtai pareikšta nuomonė vienu arba kitu gyvenimo reiškiniu.

Štai to žurnalo No 4 rimtai ir pastabiai pasisakyta apie pereito rudens buvusius JAV parlamentarinius rinkimus. Apžvalgininkas apie respublikonų dalinus rinkimų pralaimėjimus tap vaizdžiai sako:

"..."Išalkę" per 20 metų demokratų valdymo laikotarpį respublikonai, atstovaudami stambiosios Amerikos pramonės interesus, perdaug skubėjo atsigrėbti."

Ir čia pat išvardijama ir prisimenama kas pasiskubėta palikti ar perleisti į privačias rankas, kas visiems yra plataus vartojimo, kaip sakysime elektros energijos gamyba, povandeniniai žibalo šaltiniai ir kita; o kartu ir dėtos pastangos mokesčių dalį perkelti tiems, kurie mažiau uždirba, tą valstybinių mokesčių naštą palengvinant stambios pramonės laikytojams. Iš čia autorius daro tokią pastabą:

"...tie dabartinės administracijos žygiai rado per rinkimus tinkamą įvertinimą ne tik unijose bei farmeriuose, bet ir viduriniuose gyventojų sluogsniuose."

Toliau nupasakojama kokie būsimos demokratų politiktos uždaviniai. O paskui suabejojama ar demokratai galės kas pažadėta įvykdinti, nes:

"Faktas betgi yra, kad demokratų labai nežymi dauguma kongrese, pati būdama nevieninga dėl vykdytinos vidaus programos, prieš administracijos valią nepajėgs pravesti jokio įstatymo (tam reikia bent dviejų trečdalių daugumo kongrese), o todėl vidaus politikos klausimuose galima laukti varžytinių ir "kalbų pro langą" besiruošiant 1956 metų persiėmimui".

Taip vaizdžiai ir tokiomis sąvokomis kaip "pro langą" gali kalbėti ir rašyti tik tas, kuris pats buvo ilgus metus parlamentaru ir, aišku, savo krašto politikos veikėju. O kalbos ar politikos veikėju. O kalbos ar maža tai dienai naudos nešančios, nes tokios kalbos sakomos rytojaus dienai, tai yra ateičiai būsimiems "persiėmimams", tai yra kitiems rinkimams.

Dėl užsienio politikos autorius pastebi:

"santykiai su komunistiniais Rytais įėjo dabar tarytum į naują stadiją. Taikingo su Rytais sugyvenimo šūkis, sąmoningai, klastingai ir atkakliai Maskvos propoguojamas, randa Vakaruose dėkingą atbalsį. Pats Amerikos prezidentas nepraleidžia progos, kad pabrėžtų reikalingumą daryti visų pastangų sugyvenimui siekti."

Ir toliau sakoma, kad tuo pačiu metu Amerika spaudžia Europos valstybes sudaryti sutartis, jas ratifikuoti, tai yra ruošti ginkluotą kumštį agresor'ui — Sovietams. Tokiai politikai pritaria abi JAV politinės srovės. Autorius yra nuomonės, kad taikingas sugyvenimas su Rytais nėra įmanomas ir kad tas laikinas taikingas sugyvenimas perkamas tik eiliniais kompromisais.

Apie Rytų — Vakarų taikingo sugyvenimo galimybes kalba kitame straipsny J. Rudakis. Jis ir teisingai pastebi.

"Tuo tarpu kai pavergtosios tautos joje įžiūri svetimos priespaudos jų kraštuose prailginimą neribotam laikui — laisvosios tautos iš koegzistencijos laukia taikos."

Ir J. Rudakis, pasiremdamas įvairiais Sovietų atsakingų politikų viešais tais klausimais pasisakymais, prieina išvados:

"Taigi, kalbėdamas apie koegzistenciją Kremlius kasa Vakarų demokratijoms gilią duobę. Kad joje būtų palaidotas pats duobkasys yra socialdemokratų uždavinys."

J. V. straipsny "Parapinė demokratija" nupasakoja, kaip krikščionių demokratų suprantama demokratija. Krikščionių demokratų žymusis ideologas-filosofas Maceina savo straipsnių eilėje skelbė, kad kultūrinė demokratija savo esme išeina iš parapijos ir sueina į parapiją. Valstybės čia pareiga tik ieškoti iš valstybės piliečių mokesčius ir atiduoti juos parapijoms. Tiesa, dabar krikščionių demokratų tarpe įvyko lūžis, nes iš jų atskilo taip vadinames lietuvių frontas Brazaičio vadovaujamas. Dabar tarp vienų ir kitų eina ginčai, bet anot J. V. , ginčyjamasi ne dėl to, kad tiesa išryškėtų, o dėl to, katra pusė turėtų būti katalikiškesnė — turėtų labiau atitikti popiežių enciklikas. J. V. sako:

"Nejaugi mūsų krikščionys demokratai, o ir jų jaunasis padalinys Lietuvių frontas, jau tiek yra nusifilosofavę ir nusipolitikavę, kad nesuprastų, jog kultūros istorijos ratą, gal būt, ir galima būtų kiek pristabdyti, bet negalima jį vienu mostu grąžinti į viduramžius".

Toliau J. V. pastebi:

"Valstybė ne tiktai negali būti beteisė mokyklų srityje, bet valstybės didžioji teisė ir pareiga yra rūpintis mokslu ir mokyklomis, mokslinant ir paruošiant aukštai kvalifikuotus pedagogus, globojant juos ir tiekiant tiek teisių, kad jie, nepriklausomai nuo vaikų tėvų malonės, galėtų atlikti kilniąją mokytojo-pedagogo pareigą. Demokratinėje valstybėje išlaikomos ir kotroliojamos, nes tiktai valstybė, pati demokratiškai susitvarkiusi, gali būti pajėgi ir mokykloje išlaikyti demokratijos turinį bei dvasią".

J. K. str. "Vokietijos socialdemokratų veikimo programa" atpasakoja Vokietijos pagrindinius siekimus ir uždavinius. Vokiečių socialdemokrati pasisako, kad jie kovoją už žmogaus teises, tai socializmo sąjūdis tuo pačiu tampa tarptautiniu sąjudžiu, nes tas sąjudis pripažįsta teisę kiekvienai tautai laisvai gyventi. Socialdemokratai kovoja už visų žmonių lygias teises, už jų dvasinę ir politinę bei ūkinę laisvę. Jie deda pastangas pakeisti visuomenės santvarką socializmo dvasioj, nes tokia santvarka suteikia žmogui galimybę laisvai tobūlinti savo asmenybę. Vokiečių socialdemokratai sako, kad socializmo idėja nėra religijos pakaitalas, ir socialimas nestato sau religinės bendruomenės uždavinių. Tačiau krikščionybė, humanizmas ir klasikinė filosofija Europoje yra socializmo ideologijos dorovinės šaknys. Vokiečiai socialdemokratai sako, kad socialdemokratų partija kilusi iš darbininkų tarpo savo siekimais virsta visos tautos partija. Jie savo uždavinį mato tame, kad ji būtų vokiečių patriotų ir kartu tarptautinių socialistų partija.

Tos naujos Vokietijos socialdemokratų veikimo gairės savaip įdomios ir jos kartu nusako, kad Vokietijos socialdemokratai ieško kelių, kad jų partija tikrai atstovautų visų dirbančiųjų ir kartu visos vokiečių tautos reikalus. Tai tas straipsnis savo turiniu tuo pačiu patrauklus.

Visų "Darbe" tilpusių straipsnių turinys neįmanoma čia atpasakoti tik dar keliais žodžiais pastebėsim J. Kutros str. "Pas kaimynus". Straipsniu apžvelgiama Lietuvių fronto pasistūmėjimai ir jų veikimo gairių nauji nustatinėjimai. Anot autoriaus, Lietuvių frontininkai "modernizuojasi" palankia prasme ir kai kuriais savo siekimais artėja socialdemokratų.

J. Kutra čia šiaip pasisako:

"Nežiūrint pagrindinių ideologinių bei programinių skirtumų, tenka konstatuoti, kad katalikiškojoj dabarties bendruomenėj vyksta pasikeitimų. Jos radikalioji srovė, energingai besireikšdama Europos vakaruose, ir skirdama socialiniams klausimams ypatingo dėmesio, tų klausimų sprendimu artėja prie socialdemokratų".

Ir šis "Darbo" numeris, kaip ir visi kiti pereitų metų, yra turiningas, įdomiai ir rimtai pasisakąs įvairiais politikos klausimais ir kartu kupinas visokeriopų žinių.

J. Vlks.

Detroit, Mich.

DĖMESIO VISIEMS DETROITO LIETUVIAMS

(Visi dalyvaukime Vasario 16-sios minėjime!)

Prieš trisdešimt septynerius metus Lietuva pasiskelbė laisva, nepriklausoma demokratine valstybe. Mūsų karžygiai---savanoriai, kaudamiesi negirdėtu narsumu, sunaikino arba išvijo tris priešus ir savo krauju laisvę nupirko. Per dvidešimt su viršum metų nepriklausoma Lietuva pažengė kultūros, civilizacijos ir ekonominio gerbūvio keliu tiek, kad pasaulis įsitikino, jog esame laisvės verti. Tik raudonasis barbaras iš rytų Lietuvą vėl pavergė ir per eilę metų nežmoniškiausiai naikina mūsų tautą.

Tačiau teroras ir priespauda niekur ir niekada nesitęsė amžiais. Raudonasis bolševizmas, besiplėsdamas į visas puses, pūsta viduje ir jo dienos eina į pabaigą. Neužilgo mūsų Lietuva vėl bus laisva ir nepriklausoma!

Kad tampresnis dvasinis ryšis mus, emigrantus ir tremtinius, jungtų su tauta ir tėvyne, kiekvienais metais mūsų Nepriklausomybės šventė viso pasaulio lietuviuose švenčiama su didžiausiu pasiruošimu ir iškilme. Tai ne tik duoda daugiau jėgų mums mūsų kovoje už tėvynės laisvę, bet ir parodo vietiniams gyventojams, kad lietuviai vieningi, lietuviai ryžtingi, lietuviai verti laisvės.

Vasario 16-sios minėjimas Detroite bus šį šeštadienį ir sekmadienį, **vasario 12 ir 13 dienomis.**

Minėjimo tvarka:

Vasario 12 d., 7:00 val. vak. šv. Antano bažnyčioje bus gedulingos pamaldos už visus, žuvusius dėl Lietuvos laisvės. Pamaldas laikys kun. dr. I. Boreišis.

Vasario 13 d. bus iškilmingos pamaldos už Lietuvą visose trijose lietuvių bažnyčiose: šv. Antano bažnyčioje — 11:00 val., laikys kun. dr. I. Boreišis; Dievo Apvaizdos bažnyčioje — 10:30 val., laikys kun. J. Čižauskas; šv. Petro bažnyčioje — 10:30 val., laikys kun. W. Savage.

Vasario 13 d., 3:30 val. (durys atdaros nuo 3:00 val.) po pietų, bus iškilmingas aktas—minėjimas, po kurio seks meninė programa, Western High School salėje.

Šiais metais minėjimo pagrindiniais kalbėtojais pakviesti ir sutiko dalyvauti: iš amerikiečių pusės — Jungtinių Valstybių senatorius Patrick V. McNamara (D.-Mich.); iš Amerikos Lietuvių Tarybos pusės — A. L. Tarybos pirmininkas, dienraščio "Draugo" vyriausias redaktorius Leonardas Šimutis. Taip pat dalyvaus mūsų kaimyninių tautų atstovai.

Meninė programa susidės iš solo ir trio dainų (J. Variakojytė; Zarankos - Polikaičių trio; akomponuoja E. Dailydaitė-Mykolaitienė); iš deklamacijų ir montažo (vadovauja Z. Arlauskaitė-Mikšienė) ir iš tautinių šokių (vadovauja G. Gobienė).

Minėjimo pertraukos metu, kaip ir kiekvienais metais, bus renkamos aukos Amerikos Lietuvių Tarybai. Kaip žinome, šiuo metu pinigai reikalingi vis aktyvėjančiai politinei kovai vesti prieš okupantus. Kiekvieno iš mūsų pareiga savo pinigine auka prisidėti prie ALT'o žygių mūsų tautos laisvės byloje.

Mieli tautiečiai, Detroito ir apylinkių lietuviai! Tebūna šių metų Nepriklausomybės šventės minėjimas pats sėkmingiausias, pats iškilmingiausias ir pats pranašiausias piniginėmis aukomis. Mes iš savo pusės padarėme viską, ką galėjome. Visas minėjimo pasisekimas pareina nuo jūsų dalyvavimo!

Tad visi į Western High School salę (Scotten, priešais Clark Park) šį sekmadienį, vasario 13 d., 3:30 val. po pietų! Žinokite, kad Vasario 16-sios minėjime dalyvaudami ne tik atliksite lietuvio šventą pareigą, bet ir parodysite amerikiečių visuomenei ir Jungtinių Valstybių senatoriui, kad einate petys į petį su savo kenčiančia tauta!

—Detroito Lietuvių Organizacijų Centras.

Cleveland, Ohio

Pranešimas Nr. 1 Bendruomenės Tarybos rinkimų reikalu

Šiemet vykdomais aukščiausio Bendruomenės organo Tarybos rinkimais kiekvienam lietuviui štai ką reikia žinoti:

1) Į Tarybą tiesioginiu slaptu balsavimu renkami 27 asmenys.

2) Balsavimo teisę turi kiekvienas pilnametis JAV lietuvis, ne jaunesnis kaip 18 metų, įmokėjęs tautinio solidarumo įnašus (bent už 1954 m. antrąji pusmetį).

3) Tarybos nario kandidatu gali būti taip pat kiekvienas JAV lietuvis, turįs balsavimo teisę ir ne jaunesnis kaip 25 m.

4) Rinkikų sąrašus sudaro apylinkių valdybos (arba seniūnijų seniūnai).

5) Kandidatus į Tarybą (bet ne daugiau kaip 27) gali pasiūlyti ne mažiau kaip 10 turinčių balsavimo teisę lietuvių.

6) Rinkimus vykdo Vyriausioji Rinkimų Komisija, Loko sudaryta New Yorke, ir apylinkių bei seniūnijų komisijos.

7) Clevelando apylinkės rinkimų komisijos pirmininku yra inž. A. Gargasas (734 Thornhill Drive, tel. LI 1-3839).

8) Tarybos kandidatų sąrašai gali būti įteikti vietinėms rinkimų komisijoms arba nusiųsti tiesiog Vyriausiajai Rinkimų Komisijai (64-14 — 56th Road, Maspeth 78, N. Y.) iki vasario 16 d. (kiek girdėti, šis terminas bus prailgintas iki kovo pradžios).

Ministerio Balučio linkėjimai

Atsakydamas į bendruomenės apylinkės sveikinimą 75 gimtadienio proga, Lietuvos įgaliotas ministeris Anglijai B. K. Balutis siunčia Clevelando lietuviams geriausius linkėjimus.

—Bendruomenės parengimų kalendoriuje yra įregistruota ALTS skyriaus gegužinė, kuri įvyks birželio 26 d. Karnėnų sodyboje. **—LB inf.**

— Ar jau aukojai šio vajaus metu tremtiniams gelbėti?

IŠ TOLI AR IŠ ARTI PIGIAI
PERKRAUSTAU
(MOVING)
BALDUS IR ĮVAIRIUS DAIKTUS
Perkraustymas saugus, greitas ir tvarkingas. Viskas apdrausta.
ANTANAS VILIMAS
3415 So. Lituanica Ave.
CHICAGO, ILLINOIS
Tel.: FRontier 6-1882

Attention Parents
Have your child learn the accordion now: our special offer — 4 week course with use of instrument free. Will sell instrument at low cost. Enroll today—open daily til 9:00 P. M.
REPUBLIC ACCORDIAN SCHOOL
5456 SO. KEDZIE AVE.
PR 8-1488

TV APARATAI
RADIJO SU FM
Hi Fi FONOGRAFAI
GERIAUSIOS KOKYBĖS!
PRIEINAMA KAINA
DAINA TELEVISION
sales - service
3130 SO. HALSTED — DA 6-6887

PIGIAI IR SAUGIAI
PERKRAUSTAU
BALDUS
VIETOJE IR IŠ TOLIAU
K. EIDUKONIS
Turiu naują didelį sunkvežimį, specialius įrankius ir apdraudas
6930 So. Talman, Chicago 29, Ill.
Tel. GRovehill 6-7096

SAUGUS BALDŲ PERKRAUSTYMAS
iš arti ir toli
NAUJAS 1955 M. SPECIALUS DIDELIS SUNKVEŽIMIS.
Pigus, sąžiningas patarnavimas
Šaukite:
R. ŠERĖNAS
4546 SO. WOOD STREET
Chicago 9, Ill. Tel.: VI 7-2972

LIETUVIŠKA GAZOLINO STOTIS
IR AUTOMOBILIŲ TAISYMAS
5759 SOUTH WESTERN AVE. Tel.: REpublic 7-9533
TOWING SERVICE 24 VALANDOS PAROJE
Tel.: dieną nuo 6 val. iki 8 val. vakaro REpublic 7-9533
Naktį nuo 8 val. vakaro iki 6 val. ryto WAlbrook 5-3220
Shell Benzinas. Atliekami generaliniai remontai motorams, stabdžiams, transmisijoms, keičiamos dalys; be to visi lyginimo ir dažymo darbai. Vakarinėj pamainoj dirba motorų specialistas DAN BOSCO.
Įmonės savininkai: A. ADOMĖNAS, V. KOZICA, V. PAALKSNIS

PILDOME INCOME TAX LAKŠTUS
NAUJIENOS pildo pajamų mokesčių (Income Tax) lakštus kiekvieną dieną nuo 10 val. ryto iki 5 val. vakaro, o šeštadieniais iki 12 v. dieną

Moving Moving
PERKRAUSTYMAS IŠ ARTI IR TOLI
ILGŲ METŲ PATYRIMAS — PIGUS SĄŽININGAS PATARNAVIMAS.
NAUJI DIDELI SUNKVEŽIMIAI — PATOBULINTI PERKRAUSTYMUI ĮRANKIAI, KAIP PATYS SUNKVEŽIMIAI, TAIP IR JŪSŲ PERKRAUSTOMI BALDAI YRA APDRAUSTI — INŠIURINTI.
J. NAUJOKAITIS 2022 WEST 69th STREET, CHICAGO 29, ILLINOIS. Tel.: WAlbrook 5-9209

LALIO ŽODYNAS

yra standartinis Amerikos lietuvių žodynas. Geresnio anglų-lietuvių kalbų žodyno nėra. Nenumatoma, kad naujas žodynas greitu laiku būtų spausdinamas. Todėl siūlome dabar įsigyti šį stipriai įrištą 1256 puslapių angliškai-lietuvišką ir lietuviškai-angliškąžodyną. Kaina—$14.00. Žodynas Jums bus išsiųstas, jei pasiųsite $14.00 čekį ar Money Orderį tokiu adresu:

NAUJIENOS
1739 So. Halsted Street
Chicago 8, Illinois

Join the GROUND OBSERVER CORPS
CALL CIVIL DEFENSE

PALMIŠKOS UOGOS

Palmiškos Džiovintos Uogos yra geros dėl tų, kurie turi užsisenėjusius šalčius galvoje, erzinančius skaudėjimus kvėpavimo kanaluose, kaip tai nosyje, ausyse ar gerklėje. Palmiškos Uogos yra labai maistingos ir turėtų būti geros dėl tų, kurie turi silpnus ir neveiklius lytiškus Organus. Ir tos Uogos yra viso kūno stiprintojos ir pagerintojos. Svaras Uogų yra $2.00, bet jeigu norite per COD, tai $2.25.

ALEXANDER'S CO.
414 BROADWAY
South Boston 27, Mass.

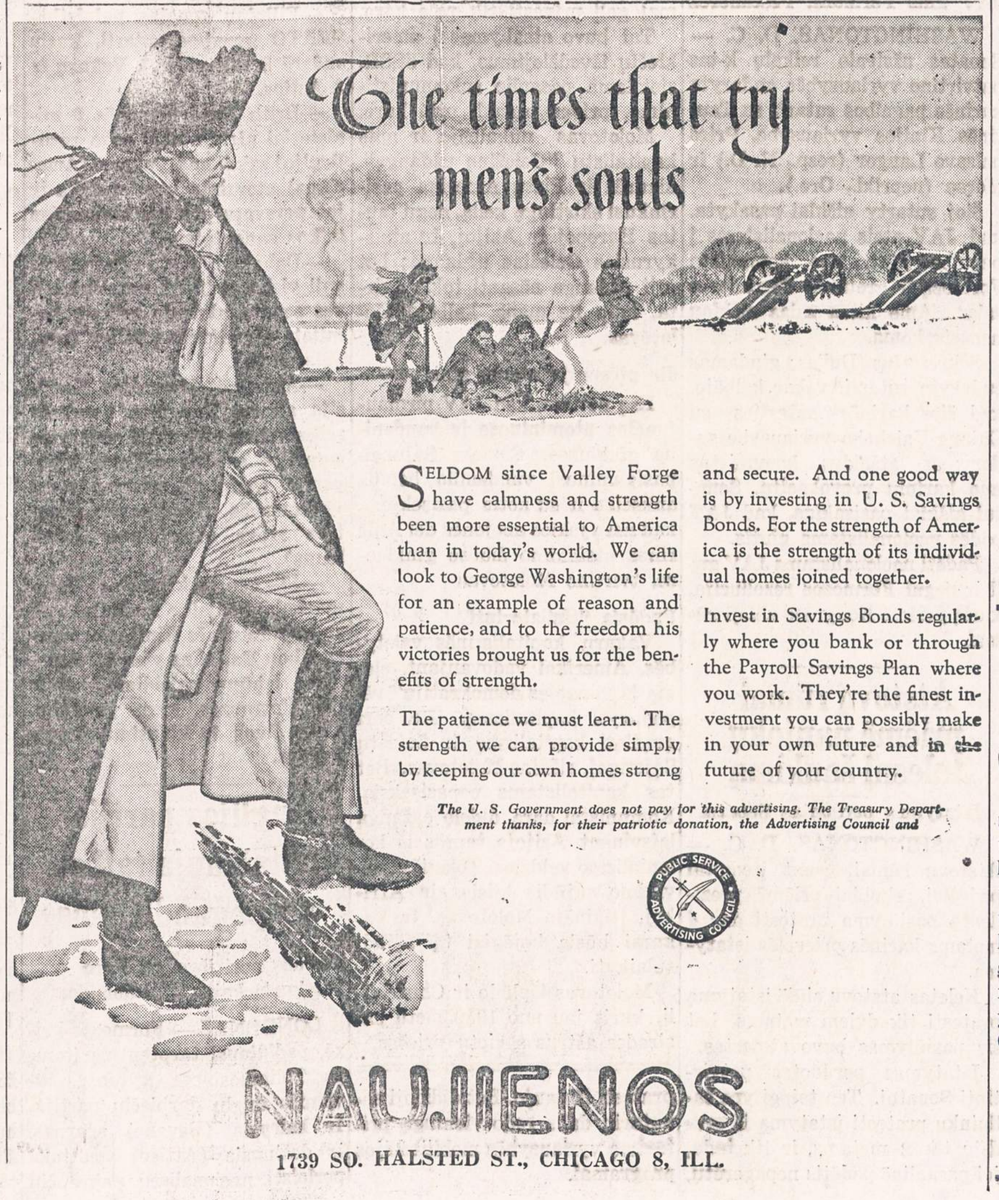

NEW YORKO NAUJIENOS

Rašo Vladas Barčiauskas

VLIKUI NAUJA BŪSTINĖ

Pereitą šeštadienį, vasario 5 d., New Yorke , Baltic Freedom House posėdžiavo VLIKą sudarančių grupių atstovai. Posėdžiui pirmininkavo Lūšys, krikščionis demokratas, sekretoriavo H. E. Blazas — liaudininkas. Tokiems pasitarimams pirmininkauja ir sekretoriauja visų grupių atstovai iš eilės.

Pasitarime didele balsų dauguma nutarta VLIKą iš Reutlingen-Pfullingen iškelti. Nutarta sudaryti komisiją, kuri dviejų mėnesių laike išstudijuos sąlygas ir galutinai parinks vietą, kur VLIKas bus ir kur varys savo darbą. Už tokią komisiją balsavusieji aiškiai reiškė pageidavimą, kad VLIKas persikeltų į New Yorką. Į komisiją įeis po vieną VLIKą sudarančių grupių atstovų. Komisijos posėdį sušauks šeštadienį buvusio posėdžio pirmininkas Lūšys.

Baltic Freedom House lietuvių gyvenime įgyja vis daugiau reikšmės. Tuose namuose vis dažniau renkasi lietuviai svarstyti savo reikalus, ar paminėti svarbesnes sukaktis, lietuvių tautai reikšmingus įvykius. Patalpos gana įspūdingos. Jos papuoštos trijų Baltijos valstybių vėliavomis, taip pat puikūs paveikslai puošia sienas. Bendrai, čia kaip tai kilnu, oru. Posėdžių salė nedidelė, bet lietuviškiems reikalams kol kas jos pakanka.

Svarstant VLIKo iš Reutlingeno-Pfullingeno iškėlimo klausimą, buvo gana gyvų diskusijų. VLIKo vietovės klausimą referavo prof. J. Kaminskas. Ilgoje kalboje profesorius išdėstė visas geresnes darbo sąlygas New Yorke ir siūlė klausimą spręsti tuoj, nutarti VLIKą kelti į New Yorką. Šiuo klausimu diskusijose grupės reiškė įvairias nuomones. Tačiau pagrindinai skyrėsi: krikščionių blokas, jų visos 4 grupės, stovėjo už tai, kad VLIKas liktų Europoje. Dr. Martynas Brakas, buvęs tarybos narys ir dabar Laisvės komiteto narys, iš savo patyrimo nurodė, kad VLIKui Europoje surasti kitą vietą sunku, o gal net ir neįmanoma. Geresniam susipratimui, vaisingesniam darbui siūlė VLIKa kelti į New Yorką. Tačiau po ilgų diskusijų, pasisakymų prieita aiškios nuomonės, kad iš esamos vietos VLIKas iškeltinas. Komisija galutinai tą reikalą svarstys ir tvarkys.

Grupių pasitarimą, turint galvoje visas mūsų gyvenimo sąlygas, galima prilyginti Lietuvos parlamentui. Dalyvių tarpe buvo keli Lietuvos seimo nariai. Seniai Lietuvos politiniame gyvenime pažįstami asmenys reiškės politinių, dar Lietuvoj veikusių, grupių nuomones Lietuvą ir lietuvių tautą liečiančiais klausimais. Socialdemokratams atstovavo prof. J. Kaminskas ir Kipras Bielinis.

Dvejais atvejais VLIKą sudarančių grupių atstovai pasisakė naujai sudaryto ir paskelbto Liteuvos Nepriklausomybės Fondo klausimu. Tuo klausimu priimta rezoliucija, joje aiškiai apgailestaujama, kad tautininkai įsteigė tokiu vardu fonda, tesiogiai norėdami pakenkti Tautos Fondui ir bendram vieningam Lietuvos laisvinimo darbui. Rezoliucija bus paskelbta Naujienose atskirai.

Svarstant VLIKo buveinės klausimą, krikščionių demokratų bloko nariai įrodinėjo reikalingumą VLIKui likti Europoje. Esą, jis turi būti arti Lietuvos. Europos lietuviai savo kovoje geriau jausis, žinodami VLIKą esant ten, o ne Amerikoje. Antroji pusė, kuri rėmė VLIKo kėlimą į JAV-es, tvirtino, kad darbo sąlygos Europoje sunkios, dauguma valstybių, į kur mėginta keltis, neparodė noro kooperuoti. Paryžius, pagal dr. Braką, mums nei lėšomis, nei kitu kuo neprieinamas. "Nemokėsime šokti ant prancūziško parketo"

Kipras Bielinis, pasisakydamas už VLIKo kėlimą į New Yorką, atkreipė dėmesį į tai, kad plėsdami VLIKo veikimą, plečiame tautos auklėjimą politiniai, turime kreipti dėmesį ir į jaunimą, jaunąją kartą. New Yorke į darbą bus galima įtraukti daugiau žmonių, daugiau proto, daugiau geresnių minčių ir tarimų. Kas dėl artumo Lietuvos sienų, Kipras Bielinis nurodė, kad Čekoslovakijos laisvės kova po pirmo pasaulinio karo pradėta JAV-bėse.

Visų kalbose buvo reiškiamas noras VLIKo veiklą sustiprinti, panaujinti, pagyvinti. Perkėlimo šalininkai tvirtino, kad iškėlimas VLIKo iš mažo miestelio ir eventualus perkėlimas į New Yorką kaip tik duos tuos laukiamus rezultatus. Čia bendrai su Amerikos Lietuvių Taryba, Lietuvos Laisvės Komitetu Lietuvos laisvės darbas bus varomas sustiprintai.

Kiti klausimai, jų tarpe ir vilniečių grupės įsileidimas į VLIKą sudarančių grupių tarpą bus svarstomas VLIKo perkėlimą išsprendus.

$100 ALTui

Dr. ir ponia J. Gudauskai Vasario šešioliktosios proga atsiuntė ALT Sekretoriui $100 auką.

Pats pirmasis į šių metų vajų atsiliepė J. E. Vysk. V. Brizgys, įteikdamas $25.

New York, N. Y.

Kongresmenas Thos. Dodd kalbės Lietuvos nepriklausomybės minėjime

LAIC — 1952 m. Connecticut Hartford Apskrities išrinktas į JAV Atstovų Rūmus Thomas J. Dodd yra palyginamai dar jaunas vyras, tačiau jau plačios patirties ir ne vienoj srity pasižymėjęs savo darbu.

Thomas J. Dodd yra teisininkas, teisės mokslus baigė Yale Universitete 1933 m. Baigęs mokslą, jaunąsis teisininkas buvo pakviestas dirbti F. B. I., kur pasižymėjo atkaklia kova su nusikaltimais. Šalia kitų šioj srity atliktų darbų jis žymiai prisidėjo ir prie likvidavimo pagarsėjusio nusikaltėlio J. Dillinger gaujos. 1935 m. jis paskiriamas savo valstybės National Youth Administration direktorium. Šiose pareigose būdamas, jis parodė didelio sugebėjimo bendradarbiauti su įvairiomis tautinėmis, religinėmis bei rasinėmis grupėmis ir dideliam skaičiui jaunimo sudarė auklėjimosi sąlygas jo sukurtoje jaunimo organizacijoje, kai depresijos metu jie neturėjo mokymuisi galimybių. 1938 m. JAV Teisingumo Sekretorius Thos. Dodd pakvietė į Washingtoną, pavesdamas jam vadovauti kovai su pilietinių teisių pažeidimais. Čia jis padėjo prie Teisingumo Departamento suorganizuoti pirmąją pilietinių teisių sekciją ir buvo jos šefo pavaduotojas. Rūpindamasis, kad visi krašto piliečiai galėtų naudotis lygiomis teisėmis bei galimybėmis, jis ryžtingai vedė kovą su bet kokia diskriminacija ir kitais nusikaltimais šioj srity veiksmais, kaip su Ku Klux Klan S. Carolinoj ir kitose valstybėse.

Kilus antrojo pasaulinio karo pavojui, Dodd buvo paskirtas kovoti su subversyviniu elementu bei užsienio agentų sabotažais ir kita priešvalstybine jų veikla. Jis rūpestingai budėjo, kad negalėtų savo nusikalstamos veiklos išvystyti tiek nacių, tiek ir komunistų agentai, nes kongresmenas Dodd anksti suvokė, jog tarp šių dviejų tiranijos formų maža tėra skirtumo. Ir tuo dar daugiau įsitikino, kai savo darbe gerai pažino jų metodus ir taktiką. Todėl, kai po Nuernbergo bylos komunistinė Lenkijos vyriausybė norėjo jį apdovanoti Polonia Restituta ordinu, jis griežtai atsisakė tą ordiną priimti, nurodydamas, jog nemato jokio skirtumo tarp Lenkijos komunistinės vyriausybės vykdomo smurto ir tarp to, kurį vykdė naciai

Po Karo Aukščiausiojo Teismo teisėjas Jacksonas šalia kitų pasižymėjusių teisininkų, pakvietė p. Dodd organizuoti Nuernbergo karo nusikaltėlių bylą, kurios metu jis buvo šio teismo amerikiečių grupės patarėjas. Savo tos bylos metu atliktų darbų jis įgijo garso visame laisvajame pasaulyje. Jis gavo pagyrimą iš prez. H. Trumano, US Medal of Freedom iš teisėjo Jacksono, Baltojo Liuto ordiną iš Čekoslovakijos prez. Benešo, ir, kaip minėta, jį apdovanoti norėjo ir komunistinė Lenkijos vyriausybė, tačiau nuo jos ordino jisai atsisakė.

Kaip teisininkas jis ypač žinomas kaip tarptautinės teisės specialistas ir turi artimų ryšių su daugelių pirmaujančių šios srities teisininkų bei dalyvauja visoj eilėj žymių teisininkų draugijų. Jis yra vicepirmininkas Tarptautinės Baudžiamosios Teisės Draugijos, American Bar Association tarptautinės kriminalinės teisės komiteto narys, Tarptautinės Teisininkų Draugijos baudžiamosios teisės komiteto narys. Ir American Bar Association komiteto nusikaltimų prieš tautų teises Komiteto narys.

Atstovų Rūmuose Thomas J. Dodd yra narys House Committee on Foreign Affairs ir House Select Committee on Communist Aggression.

— Mažieji lietuviukai tremtyje nori mokytis. Padėk jiems savo auka!

IŠ KANADOS

"Daina" jau giesmes gieda

TORONTO, ONT. — Labdaros draugijos "Daina" įsteigimas, tai senosios kartos lietuvių moterų nuopelnas. Anksčiau į "Dainos" draugiją susispietusios moterys nudirbo daug ir iš širdies gelmių išplaukusių šalpos darbų. Jos, atitrūkusios nuo tiesioginio savo darbo, rengė įvairias pramogas ir įvairiomis progomis pasitaikius rinko aukas, o už surinktus pinigus pirko reikalingiausius pragyvenimui daiktus ir siuntė įvairiuose lageriuose skurdžias dienas leidžiantiems tremtiniams. Jų sunkaus darbo ir didelio pasišventimo dėka daug tremtinių buvo pagydyta iš sunkios ligos ir daug tremtinių vaikų išgelbėta nuo plintančios džiovos. "Daina" veikia ir dabar, bet jau kitokia linkme: užuot dainavusi, ji pradėjo giesmes giedoti. Draugijos vadovavimą perėmus dievobaimingoms moterėlėms, aukos tremtinių šelpimui renkamos ir toliau, bet didesnė jų dalis siunčiama Italijoje veikiančiai Lietuvių Saležiečių gimnazijai remti, kuri ir be "Dainos" draugijos aukų yra labai turtinga. Aukas rinkti vargstantiems tremtiniams, o surinktus pinigus siųsti turtingai gimnazijai, mano manymu, nėra krikščioniškas darbas.

—J. Rainis.

Laiškas iš Vokietijos

J. Balsys, Donauwoertherstr. 159, (13b) Augsburg, Germany, USA. Zone, vienam chicagiečiui rašo:

Augsburgo Apylinkės Valdybos vardu širdingai Jums dėkoju už prisiųstas mums knygeles ir žurnalus bei laikraščius, kurie pas mus labai noriai graibstomi pasiskaityti. Iš Jūsų jau gavau net tris spaudos siuntas. Jei perdaug neapsunkinčiau, tai prašau mus aplankyti ir toliau panašiomis siuntomis. Savos spaudos čia kaip ir neturime, be to ji mums dėl lėšų stokos neprieinama.

Gautus laikraščius ir žurnalus tuoj išdalinau bendruomenės nariams pasiskaityti, gi knygeles įtraukiau į bendruomenės knygyno sąrašą ir leisiu jomis naudotis nustatyta tvarka. "Tėviškėlės" numerius išdalinau vaikučiams Vargo Mokykloje.

Kad labiau įprasminus lietuviškos spaudos 50 metų atgavimo sukaktį, praėjusiais metais daviau sumanymą mūsų valdybai įsteigti knygynėlį. Gavęs pritarimą, aplankiau veik visus mūsų bendruomenės narius ir prašiau paaukoti ar bent paskolinti savo turimas knygas. Viso surinkau 174 knygų. Tokia tai buvo mūsų knygyno pradžia. Vėliau tuo reikalu atsišaukiau per spaudą į visuomenę. To dėka jau gavome 15 knygų. Tikimės gauti ir daugiau.

WELL STACKED

Pretty Ingeborg King demonstrates her poise and posture and stackability of Tap-a Cola, non-fattening canned cola which recently made its bow in East and Midwest.

APDRAUSKITE savo namus nuo gaisro, baldus, automobilį ir kitą turtą pas lietuvį apdraudos agentą, prieš apdrausdami kitur palyginkite mūsų kainas. J. KUTRA, 2405 W. 51st St. Tel.: PR 6-7238

DEPENDABLE BUILDERS & REMODELERS

PATIKIMI STATYTOJAI IR ATNAUJINTOJAI

Pilnas statybos patarnavimas
Darbas atliekamas skubiai
Bet kurioje Chicagos vietoje.

ĮKAINAVIMAI VELTUI

153 West 69th Street
STewart 3-2767

TIKSLUS IR RŪPESTINGAS
PAJAMŲ MOKESČIO
APSKAIČIAVIMAS
2737 W. 43rd St. Tel. CL 4-2390

Kasdien nuo 9 val. ryto ligi 8 val. vakaro; šeštadieniais nuo 10 val. ryto ligi 7 val. vak.; trečiadien. uždaryta.

ŠIMAIČIAI
Realty, Builders, Insurance.

TAB OPERATOR

REMINGTON RAND

EXPERIENCED

OR

TRAINEE

VETERAN PREFERRED

WAbash 2-4280

Extension 50

Vyrai gali pasirinkti tarnybą

— Primenu visiems jauniems vyrams, kad High School baigusieji gali pasirinkti vieną iš 87 techninių mokyklų pirma, negu jie bus prisaikdinti karo tarnybai, — pareiškė Master Sergeant Anthony Bujanowski, kuris vadovauja Armijos ir Aviacijos Rekrutavimo Įstaigai, esančiai 1831 Blue Island Avenue.

Rekrutavimo Įstaiga dabar yra atdara pirmadienio ir ketvirtadienio vakarais iki 9:30 P. M., kad dirbantieji arba kitais dalykais užimti jaunuoliai galėtų į ją užeiti ir pasiteirauti. Informacijų taip pat galima gauti, jei patelefonuosite TA 9-2242.

Juozas Švaistas

PETRAS ŠIRVOKAS

Įdomiausioji nuotykių knyga, tinkanti seniems ir jauniems. Geriausioji dovana draugams. 228 puslapių. Išleido Chicagos Lietuvių Literatūros Draugija. Kaina $2.00. Knygų pardavėjams nuolaida. Knygą galima gauti NAUJIENOSE. Pasiųsime paštu, kai čekis arba Money Orderis bus atsiųstas tokiu adresu:

NAUJIENOS
1739 So. Halsted Street,
Chicago 8, Illinois

TAUPYKITE

Chicagos Stipriausioj Taupymo Įstaigoj

TURTAS - - - - - - $53,000,000.00

ATSARGOS FONDAS - - $4,000,000.00

JUSTIN MACKIEWICH, President and Manager

ĮSTAIGOS VALANDOS: Kasdien, įskaitant šeštad., nuo 9 val. ryto iki 4 po pietų. Ketvirtadieniais nuo 9 val. ryto iki 8 valondos vakaro. Trečiadieniais visai neatidaroma.

CHARTERED AND SUPERVISED BY THE UNITED STATES GOVERNMENT

Standard Federal Savings

AND LOAN ASSOCIATION OF CHICAGO

4192 ARCHER AVE., CHICAGO 32
(Archer Ave. at Sacramento)
PHONE: VIrginia 7-1141

Revolving Shelves in this NEW G-E REFRIGERATOR-FREEZER

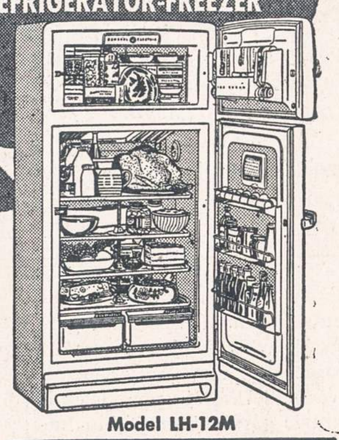

Model LH-12M

Refrigerator-Freezer

Over 12 cubic feet

now only

ATEIKITE ŠIANDIEN! PASIRINKITE PARANKIAUSIĄ

EASY TERMS

- True Zero-degree Freezer
- Automatic Defrost Refrigerator Section
- Ice Cream Rack—Juice Can Dispenser
- Adjustable Door Shelves
- Fold-away Bottle Racks

Plus many other features!

Come in and see it today!

AUTHORIZED DEALER GENERAL ELECTRIC APPLIANCES

SOLTIS HOME APPLIANCES AND FURNITURE

2647 West 51st Street HEmlock 4-7095

OPEN MONDAY AND THURSDAY EVENINGS

NEW LIGHT WEIGHT HOOVER! NO BAG TO EMPTY!

Save $13.95 this week on the HOOVER Lark complete with cleaning tools!

The new . . . lowest cost Hoover . . . now at an even lower price. You really get two cleaners in one—the finest rug cleaner plus the tools that make it a *complete* home cleaner—for the price of the cleaner alone. Year's supply of throwaway bags, too!

Was $98.90 Now $84.95 complete

Small down payment—Budget plan.

KING-SIZE TRADE-INS NOW!

BEE JAY STORES

15 W. Hubbard Street WHitehall 4-3253

OPEN MONDAY AND THURSDAY EVENINGS

LALIO ŽODYNAS

yra standartinis Amerikos lietuvių žodynas. Geresnio anglų- lietuvių kalbų žodyno nėra. Nenumatoma, kad naujas žodynas greitu laiku būtų spausdinamas. Todėl siūlome dabar įsigyti šį stipriai įrištą 1256 puslapių angliškai-lietuvišką ir lietuviškai-angliską žodyną. Kaina — $14.00. Žodynas Jums bus išsiųstas, jei pasiųsite $14.00 čekį arba Money Orderį tokiu adresu:

Naujienos

1739 S. HALSTED ST. CHICAGO 8, ILLINOIS

NAUJIENOS

THE LITHUANIAN DAILY NEWS

Published Daily Except Sunday by The Lithuanian News Pub. Co., Inc.
1739 South Halsted Street, Chicago 8, Ill. HAymarket 1-6100

Entered as second-class matter March 7, 1914 at the Post Office at Chicago, Ill., under the Act of March 3, 1879.

Subscription Rates:
$9.00 per year in Canada
$9.00 per year outside of Chicago
$10.00 per year in Chicago
5 cents per copy.

Užsakymo kaina:
Chicagoje—paštu:
Metams $10.00
Pusei metų $5.50
Trims mėnesiams $3.00
Vienam mėnesiui $1.25
Chicagoje per išnešiotojus:
Viena kopija ..... 5c.
Savaitei ..... 30c.
Mėnesiui $1.25

Jungtinėse Valstybėse, ne Chicagoje:
Metams $9.00
Pusei metų $5.00
Trims mėnesiams $2.50

Užsieniuose:
Metams $11.00
Pusei metų $5.50
Trims mėnesiams $3.00

Naujienos eina kasdien, išskiriant sekmadienius. Leidžia Naujienų Bendrovė, 1739 S. Halsted Street, Chicago 8, Illinois. Telef.: HAymarket 1-6100.

Pinigus reikia siųsti pašto Money Orderiu kartu su užsakymu.

Malenkovo Griuvimas

Staiga, vakar atsistatydino Sovietų Sąjungos ministeris pirmininkas Georgi Maksimilianovič Malenkov ir jo vietą užėmė maršalas Nikolai Bulganin, buvęs iki to karo ministeris.

Užsienio laikraščių ir žinių agentūrų korespondentai Maskvoje pasakoja, kaip nustebo Aukščiausiojo Sovieto deputatai, svetimų šalių diplomatai ir reporteriai, išgirdę apie Malenkovo rezignaciją. Niekas to nelaukė. Malenkovas buvo laikomas stambiausiuoju Kremliaus šulu, mirus Stalinui.

Visus nustebino jo atsistatydinimas ir jo paties pasiaiškinimas, kodėl jisai traukiasi iš premjero vietos. Visam Aukščiausiojo Sovieto susirinkimui Malenkovas "prisipažino" **neturįs patyrimo** vadovauti vyriausybei ir padaręs daug **žalos krašto ūkiui**, savo nesugebėjimu suprasti ekonominius reikalus!

Tokios "rezignacijos" dar, tur būt, nebuvo girdėta visoje žmonijos istorijoje iš valdžios galvos lūpų. Pasitraukdamas, Malenkovas pats save viešai nuplakė!

Aukščiausiojo Sovieto deputatai apstulbo, kaip pritrenkti perkūno. Bet jiems buvo paliepta rezignaciją "priimti" — ir jie ją "priėmė", be diskusijų, visi pakeldami rankas.

Per porą minučių viskas pasibaigė. Aukščiausiojo Sovieto sesija buvo pertraukta. Po trijų valandų ji vėl susirinko, ir vėl vienbalsiai, buvo "išrinktas" naujas premjeras.

Malenkovo "Išpažintis"

Aišku, kad Malenkovas ne savo noru pasitraukė. Sovietų "parlamentas" nepareiškė jam nepasitikėjimo. Aukščiausias Sovietas neturėjo mažiausios nuovokos apie tai, kad jisai eina lauk iš premjero posto.

Malenkovas pats pareiškė sau nepasitikėjimą! Daugau, negu tai: jisai pats save nupeikė ir apkaltino! Bet jam dargi neleido pačiam perskaityti tą savęs apkaltinimą.

Aišku, kad tie, kurie nutarė jį išmesti iš premjero posto, **padiktavo jam**, ką jisai turi sakyti "parlamentui". Ir įdomu, kaip jisai pats save "apibūdino".

Malenkovas, jau prie Stalino ėjęs labai aukštas pareigas valdančiojoje partijoje ir valdžioje ir paskui, pereitų metų kovo mėnesį, vienbalsiai visų SSRS vadų rekomenduotas ir vienbalsiai išrinktas premjeru, — sakosi neturįs "patyrimo" valdyti! Vienuolika mėnesių jisai stovėjo valdžios priešakyje, "neturėdamas patyrimo", ir jo neįgijo. Žodžiu, —"Asilas buvau ir asilas pasilikau, nors jūs mane laikėte gudriausia galva visoje Sovietų Sąjungoje ir tinkamiausiu Stalino Didžiojo įpėdiniu!"

Tačiau Malenkovo "prisipažinimas", kad jisai savo nesugebėjimu kenkęs sovietų ekonomijos išsivystymui, kvepia baisesniu dalyku, negu viešas savęs apspiaudymas. Tokios rūšies nusikaltimams nėra susimylėjimo bolševikinėje Rusijoje.

Pakanka tik "surasti", kad Malenkovas kenkė sovietų ūkiui, susiuostęs su kokiais "imperializmo agentais", ir finalas darosi neišvengiamas: **kulka į pakaušį.**

Tokiu "teisiniu" pagrindu buvo "sulikviduotas" Lavrenti Berija (kuris, beje, pernai nominavo Malenkovą į premjerus!). Malenkovo likimas yra rankose tų, kurie jį nuvertė.

Kas Jį Nuvertė?

Malenkovą nugalėjo Nikita Chruščev (išt. Chruščiov), Visasąjunginės Komunistų Partijos Centro Komiteto "pirmasis sekretorius".

Jau seniai buvo pastebėta, kad tarp jų dviejų eina atkaklios grumtynės dėl galios. Per paskutinius kelis mėnesius Chruščiovo įtaka vis labiau didėjo, o Malenkovo ėjo menkyn. Buvo galima numanyti, kad vienam jų yra lemta kristi.

Šių metų pradžioje Chruščiovo frakcija, matyt, galutinai paėmė viršų Kremliuje. Vidaus politikoje sovietų valdžia aiškiai pasuko į senąsias "stalinizmo" vėžes, nusistatydama stiprinti "sunkiąją" pramonę, užuot plėtusi žmonėms reikalingų vartojimo prekių gamybą, kaip kad buvo žadėta pernai. Už pernykštės ekonominės programos "perdaug uolų" vykdymą buvo pašalintas prekybos ministeris Anastasij Mikojan.

Staliniškos krypties pergalės faktą pabrėžė dar ryškiau naujojo valstybės iždo projektas, kuriame **karo išlaidų sąmata** ne sumažinta, kaip kad anksčiau buvo planuojama, bet 14 nuoš. padidinta.

Chruščiovo dominavimas pasireiškė ir užsienio politikoje. Jisai, o ne Malenkovas arba Molotovas, vyko į Peipingą tartis su Mao Tze-tungu; ir tenai, kaip "Naujienose" buvo rašyta, buvo priimta agresinga programa tiek Azijai, tiek Europai (pirmas jos punktas: reikalauti, kad Vakarai pripažintų **Pabaltijo valstybių aneksiją**, kaip vieną iš "taikingos koegzistencijos" sąlygų!).

Šiandien negali būt abejonės, kad Malenkovo likimas jau buvo išspręstas tada, kada "prezidiumas" nutarė šaukti, visu mėnesiu anksčiau normalaus laiko, Aukščiausiojo Sovieto sesiją. Jis susirinko "patvirtinti" tai, kas jau buvo bent apie sausio mėn. vidurį suplanuota ir padaryta slaptuose posėdžiuose Kremliuje.

O betgi dar prieš trejetą dienų Nikita Chruščiov įtikinėjo Amerikos laikraščių trusto atstovą W. R. Hearst Jr., **kad jokio "skilimo" tarp jo, Chruščiovo, ir Malenkovo nesą.** Šitaip kalbėjo amerikiečiui Rusijos komunistų partijos "bosas", jau užnėręs kilpą ant kaklo savo "draugui"!

Partijos "bosas" nugalėjo vyriausybės "bosą" — panašiai, kaip anąmet "generalinis sekretorius Stalinas sudorojo Trockį ir kuone visą "senąją bolševikų gvardiją".

Chruščiovas Ar Žukovas?

Vis dėlto dar nėra tikra, ar Chruščiovas turi pilną galią savo rankose.

Premjero vieta teko **karo ministeriui**, maršalui Bulganinui. Kodėl jos nepasiėmė Chruščiovas, kurio politiką "užgyrė" Kremlius? Pačiame Malenkovo pareiškime pabrėžiama, kad nuo premjero sugebėjimo arba nesugebėjimo priklauso viso krašto ūkinės politikos pasisekimas arba nepasisekimas. Bulganinas gi nėra pasižymėjęs, kaip ekonomistas.

Jisai yra mažo mokslo žmogus, nebaigęs net gimnazijos; tarnavo kariuomenėje ir dirbo valstybės banke. Karo departamente jisai buvo "politrukų" viršininkas (už tai jam Stalinas davė "maršalo" titulą). Kam reikėjo šitą "politinį generolą" sodinti į premjero kėdę?

Karo ministerio pavaduotojai buvo iki šiol tikrieji armijos vadai, jų skaičiuje — **maršalas Žukov**, taip pagarsėjęs karo metu, kad Stalinas jo bijojo ir buvo nugrūdęs jį į Odesos karo apygardos užkampį. Reikia manyti, kad be Žukovo pritarimo Bulganinas nebūtų patekęs į premjero postą. Galimas dalykas, kad maršalas Žukovas jį tenai įstatė.

Tai reikštų, kad garsusis sovietų maršalas turi ne mažiau svorio sovietų valdžioje už Chruščiovą.

Svarbus armijos generolų vaidmuo pasireiškė, jau likviduojant Beriją: jie pasirašė po pareiškimu, smerkiančiu buv. žvalgybos viršininką, ir reikalavo traukti jį atsakomybėn, kaip "valstybės išdaviką". Bulganinui atsistojus valdžios priešakyje, armija turės daugiau galios.

Atrodo, kad Bulganino paskyrimą reikia suprasti, kaip laikiną **kompromisą** tarp partijos "boso" ir armijos "boso".

Tačiau diktatūroje visada, anksčiau ar vėliau, iškyla **vienas asmuo,** kuris nustelbia arba sunaikina savo "bendradarbius". Todėl kova Kremliuje dar nėra pasibaigusi. Ji eina ir eis kol, vieno visagalinčio diktatoriaus rankose susikoncentruos valdžia. Jei kiltų karas, jis būtų greičiausia armijos generolas.

Su Chruščiovu gali atsitikti taip, kaip atsitiko su Malenkovu.

SIDZIKAUSKO KALBA

Lietuvos Laisvės Komiteto Pirmininko Vaclovo Sidzikausko žodis į okupuotos Lietuvos gyventojus Vasario 16-tos dienos proga, pasakytas per Amerikos Balsą.

Sesės ir Broliai Sovietų Pavergtoje Tėvynėje!

Sukako 37 metai, kai senoje Lietuvos sostinėje Vilniuje buvo paskelbtas istorinės reikšmės Lietuvos valstybės atstatymo aktas.

Istorijos arklas giliai išvagojo Lietuvos žemes. Būdama rasių ir kultūrų sankryžoje, lietuvių tauta buvo priversta grumtis ir su slavų ir su germanų imperialistinėmis užmačiomis. Turėjome didžių ir garbingų laikotarpių, atžymėtų ir pasaulio istorijoj, po kurių, deja, sekė laisvės sutemos, galingesniųjų kaimynų pasišovimas išbraukti Lietuvą ir iš istorijos ir iš geografijos. Šimtmečiais besitęsusių kovų išugdyta ir užgrūdinta mūsų tauta nepalūžo, nepasidavė nevilčiai. Ji kietai saugojo iš bočių paveldėtas garbingas Lietuvos valstybės tradicijas. Mūsų tautinio atgimimo brandinta politinė išmintis ir Lietuvos sūnų pasiaukojimas ir ryžtas 1918 m. Vasario 16 d. atkūrė Lietuvos valstybę po 120 metų carų Rusijos okupacijos ir po trijų metų kaizerių Vokietijos okupacijos, atkūrė lietuvišką Lietuvą, tegul ir ne visas lietuviškąsias žemes apjungiančią.

Vasario 16-tos Dienos aktas buvo žodis; kad tas žodis taptų kūnu, buvo reikalinga nepalaužiama tautos valia ir kraujas. Valios mūsų tautai nestokojo. Kraujo jos sūnūs nesigailėjo. Lietuva tapo laisva.

Vasario 16-ji yra brangi kiekvienam lietuviui. Toji diena paženklina istorinį mūsų tautos likimo posūkį. Nepriklausomybės laikotarpis mus moko, kad tik politiškai laisva tauta, sukūrusi savą nepriklausomą valstybę, gali kultūriškai ir medžiagiškai tarpti ir daryti įnašą į pasaulio kultūros lobyną. Istoriją kuria ne vergai, ne kitų tautų įnamiai, o tik laisvos ir suverenės tautos, kurios brangina laisvę ir kurių sūnūs ir dukros moka kovoti ir mirti už laisvę. Norėdami išlikti kaip tauta, norėdami būti ištikimi mūsų praeičiai ir jausdami atsakomybę būsimoms mūsų tautos kartoms, mes visi kur bebūtume ryžtingai ir be kompromiso kovojame už Lietuvos valstybės suverenių teisių vykdymo atstatymą, už jos išlaisvinimą

Nuo tos dienos, kai raudonųjų maskolių tankai ir kazokų divizijos sutrypė Lietuvos nepriklausomybę ir laisvę, prieš lietuvių tautą stojosi du pagrindiniai uždaviniai: išlaisvinti Lietuvą iš bolševikų nelaisvės ir išsaugoti gyvą ir dvasia sveika lietuvių tautą.

Kitomis aplinkybėmis Vasario 16-ji būtų mums džiaugsmo ir pasididžiavimo šventė. Šiandien ji yra mums proga sukaupti mūsų ryžtą, suglaudinti mūsų gretas, pabrėžti dvasinį visų lietuvių vieningumą.

Kova dėl Lietuvos išlaisvinimo yra sunki, nes priešas yra stiprus ir klastingas, o sąlygos ne visuomet mums palankios. Lietuva neteko laisvės, kai kilo pasaulinis sukrėtimas ir kai priešingos mums jėgos nusvėrė mūsų ir mūsų draugų jėgas. Tačiau padėtis keičiasi. Šioje žūtbūtinėje kovoje dėl mūsų laisvės, dėl mūsų išlikimo šiandien mes esame ne vieni. Su mumis šimtas milijonų pavergtųjų europiečių, su mumis visas laisvasis pasaulis.

Minint Lietuvos valstybės atkūrimo 37-ją, perduodu Jums, Sesės ir Broliai Tėvynėje, Lietuvos Laisvės Komiteto sveikinimus ir išlaisvinimo viltį.

*Chicagiečiams susisiekimo nelaimės kiekvienais metais kainuoja $40,000,000. Kiekvienos nelaimės metu jūs užmokate savo dalį. Padėkite sumažinti tą milžinišką sumą, įstojant į "Crusade for Traffic Safety".

UNITED PRESS-NAUJIENŲ Telephoto

DDT dulkėmis yra apibarstomi iš Tachen salų atgabenami į Formozą gyventojai. Tos dulkės yra naudojamos tam, kad apvalytų pabėgėlius nuo parazitų.

URMANAS

Medžiotojo patyrimai Sibire

ATSIMINIMAI IŠ CARO LAIKŲ

(Tęsinys)

Netrukus išgirdome atplaukiant motorinę valtį. Ji atgabeno mechaniką Borisą ir darbininkus mūsų valtims su žąsimis parplukdyti. Darbininkai valtis su žąsimis nuplukdė į Lenos krantą, prie valčių pririšo mietus, o prie mietų virves, kurias pritvirtino prie arklių šlajų. Du darbininkai sėdo prie laivelių vairų, o du sėdo ant arklių ir upės pakraščiu nujojo namo, vilkdami valtis su žąsimis.

Išleidę darbininkus, mes dar likome žąsų medžioti ir kitą dieną. Benuobodžiaujant salelėje, Andrius Stepanovas papasakojo apie žąsų keliones. Žąsys vasarą praleidžia ir vaikus peri pelkėse prie Leduotojo vandenyno. Ten yra daug vabzdžių, kuriais žąsys minta, o rudenį jos išskrenda į Japonijos salas ir ten praleidusios žiemą, pavasarį grįžta į tundrą. Žąsys skrenda, prisilaikydamos Lenos ir kitų upių vagų, nes upėse jos randa maisto ir vandens. Žąsų kelionės metu upių pakraščių gyventojai jas medžioja.

Kitą dieną nušovėme dar 53 žąsis. Paskui sėdome į motorinę valtį ir už ½ valandos parvykome į Banščikovo kaimą. Po pietų mūsų vadovas Andrius Stepanovas pasiūlė žąsis pasidalinti visiems lygiai. Išėjo po 25. Mes visi su tokiu pasiūlymu sutikome. Andrius Stepanovas pažadėjo žąsis išrūkyti ir nurodytu adresu išsiųsti.

Mechanikas Borisas atnešė paruoštus braižinius. Aš juos tuojau išsiunčiau Irkutsko Medžiotojų Draugijos valdybos pirmininkui Radionovui. Po vakarienės tuoj nuėjome miegoti. Kitą dieną atsikėlėme 8 val. ryte ir išgėrę arbatos, užkandę ir atsisveikinę su Stepanovo šeima, išvykome į prieplauką. Ten netrukus sėdome į garlaivį ir įšplaukėm į Vitimo miestelį, o iš Vitimo miestelio tuojau leidomės į Preobražensko miestelį.

Tunguzų legenda

Dabar atėjo laikas ruoštis sezoninei sabalų medžioklei į taigą. Turėdamas laisvesnę valandėlę, Korelinas papasakojo mums žinomąją Sibiro legendą apie tunguzų gražuolę Uką. Aš čia perduodu Korelino žodžius:

— Seniai, labai seniai, tada kai dar Sibire nebuvo rusų, kai dar visoje taigoje viešpatavo vien tunguzų gentys, prie Kirengos ir Tunguzkos upių krantų gyveno daug garsių tunguzų genčių. Prie Kirengos upės krantų buvo labai galingas ir turtingas tunguzų genties galva (rodovoj golova). Jis turėjo labai gražią dukterį vardu Uka. Jis savo dukterį gražuolę Uką labai mylėjo ir tikėjosi už ją gauti labai brangų "kalym" (tėvui mokamas už dukterį jaunikio mokestis). Šamanas (kunigas) gražuolei Ukai buvo išpranašavęs labai garsią ateitį — ją įsimylės ir ją ves gražus jaunikaitis, garsios tunguzų genties galva. Garsas apieg ražuolę Uką ėjo per visą taigą. Daug gražių ir garsių jaunikaičių buvo atvykusių prašyti gražuolės rankos, bet jos tėvas su tais jaunikaičiais nė šnekėti nenorėjo, nes jų "kalym" buvo per menkas.

O prie Tunguzkos upės krantų vienos garsios tunguzų genties galva buvo taip pat labai galingas ir turtingas. Jis turėjo labai gražų ir drąsų sūnų. Dar teturėdamas 10 metų jaunikaitis ėjo ietimis meškų medžioti ir kai tik mešką surasdavo, tuojau ją ietimi nudurdavo, o jos kailį nulupęs parsivilkdavo, nes jo dar panešti nepajėgdavo. O, kaip jis taikliai šaudydavo iš saidoko! Jo paleista strėlė visuomet pataikydavo į taikinį, į žvėrelį ar į paukštį. Medžiodamas jis būtinai pataikydavo į akį. Šamanas jam taip pat buvo išpranašavęs garsią ateitį ir labai gražią pačią.

Kai tėvas mirė ir jaunikaitis pasidarė genties galva, jis sumanė gauti gražuolę Uką.

Su gausiais palydovais ir dar gausesnėmis dovanomis — su daug briedžių, šunų, įvairių kailių ir drabužių, — jis atvyko pas gražuolės Ukos tėvą prašyti jos rankos. "Galingiausias ir garbingiausias garsiosios tunguzų genties galva! Aš, garsios prie Tunguzkos upės krantų esančios tunguzų genties galva, atvežiau tau "kalym" už gražuolę Uką. Teikis priimti mano "kalym" ir atiduoti man už pačią Uką".

Gražuolės tėvas, išklausęs jaunikaičio, pasakė:

"Tavo 'kalym' už mano dukterį yra per menkas. Jeigu tu nori gauti mano dukterį, jeigu tu esi turtingas, duok man penkis maišus sabalų kailių, kad man užtektų kailiniams pasisiūti. Tada gausi Uką".

"Galingasis galva! Tavo reikalavimas neįvykdomas. Mano genties vyrai niekuomet tiek daug sabalų nesumedžioja", pasakė perpykęs jaunikaitis. "Jeigu tu geruoju neatiduosi man Ukos ,aš būsiu priverstas ją pavogti". (Mat čiabuviuose yra paprotys: jeigu geruoju numatytos mergaitės negauna, tai ją vagia). Tai pasakęs, jaunikaitis jau norėjo išeiti, bet gražuolės tėvas jį sustabdė ir kalbėjo toliau:

"Žinau, kad iki šio laiko niekas dar nebuvo sumedžiojęs tiek sabalų. Bet ir tokios gražuolės, kaip manoji duktė Uka, dar niekas nebuvo matęs ir niekas neturėjo. Jos plaukai juodi ir žiba kaip sabalo, jos akys juodos ir didelės, kaip gazelės. O kokius gražius mokasinus ir patiesalus ji moka iš odos pasiūti ir juos išsiuvinėti tunguzų ornamentais! Jokia kita tunguzė tokių gražių rankdarbių nepadaro! Kiekvienas tunguzas žino, jog Sajano kalnuose yra sabalų tiek daug, kiek vasarą taigoje moskitų. Aš manau, kad apie tai girdėjai ir tu. Jeigu esi drąsus, nuvyk į Sajano kalnus, sumedžiok penkis maišus sabalų kailių, juos man atvežk, tuomet gausi Uką. Nemanyk Uką pavogti, nes aš tave pagausiu ir liepsiu tave mušti lazdomis. Jeigu bus žiema, liepsiu tave nuogą pririšti prie medžio ir ant tavęs pilti vandenį, kol pavirsi ledo stulpu, o jeigu bus vasara, liepsiu tave nuogą pririšti prie medžio, kad vabzdžiai išgertų visą tavo kraują. O dabar išnyk iš mano akių".

Jaunikaitis sužaibavo akimis, išėjo ir grįžo namo. Sugrįžęs namo, pasišaukė vyriausią šamaną ir liepė išburti, kaip jam seksis Sajano kalnuose sabalų medžioklė. Šamanas padarė "brizga-brizga" (paaukojimas gerosioms ir piktosioms dvasioms, palaistant į visas keturias šalis tunguzų gėrimą, pagamintą iš briedžių pieno). Šamanas pradėjo monotoniškai mušti būgną, vis smarkiau ir smarkiau pradėjo šokti ratu, kraipydamasis į visas puses ir šaukdamas gerąsias ir piktąsias dvasias ir su jomis ginčytis, kol iš jo burnos pradėjo tikšti putos ir kol jis apalpo. O kai atsikvošėjo, jis pasakė:

"Galingiausias garsios tunguzų genties galva! Gerosios dvasios man pasakė, kad tu neitum į Sajano kalnus sabalų medžioti, nes Sajano kalnai yra užkeikti. Ten viešpatauja "Šaitanas" (velnias). Ten piktųjų dvasių viešpatija. Gerosios dvasios pasakė, kad jos tau negali padėti, nes jų galia baigiasi prie Sajano kalnų papėdės.

(Bus daugiau)

"KELEIVIUI" 50 METŲ

"Keleivio" pirmieji žingsniai. — Kas paskatino jį išeiti. — Ano meto lietuviškoji visuomenė. — "Keleivio" bendradarbiai. — Ilgametis "Keleivio" redaktorius St. Michelsonas. — Jo padėjėja. — "Keleivio" kovingas ėjimas prieš srovę.

1905 m. vasario 9 d. išėjo savaitraščio "Keleivio" No. 1. Tada jau buvo ėjusių ir dar ėjo keliolika lietuvių savaitraščių ir mėnesinių laikraščių. JAV lietuvių išeivijos pastangomis jau buvo nemaža įvairaus turinio knygų išleista. Ir jų tarpe tokios kaip: "Padėjimas lietuvių tautos rusų viešpatystėje", Kristijono Duonelaičio raštai, "Medega S. Daukanto bijografijai, "Lietuviški dainiai pradžios XIX šimtmečio", "Rankvedis senoviškos istorijos", "Lietuviškai trakiškos studijos", "Pajauta", "Lizdeikos duktė arba Lietuva XIV šimtmečio", "Lietuviškos pasakos", "Etnologija arba mokslas apie žemės tautas", verstinės kaip antai: "Tvanas", "Anima Vilis", "Antanukas" ir dar daugelis kitų. Taigi, to meto lietuvių išeivija jau turėjo ką skaityti, iš ko prusintis, savo praeitį pažinti. Buvo kam jas skaityti; buvo kam jas platinti. Nors lietuvių išeivijos tarpe tuo metu buvo beraščių didesnė pusė... Tai rusų okupacijos Lietuvoje paliktas kraitis. Rusai okupantai Lietuvos valstybės buvusios komisijos priežiūroje mokyklas uždarinėjo ir galutinai iš visų Lietuvos mokyklų lietuvius mokytojus atleido 1863 metais, o dar pasilikusias kai kurias aukštesnes mokyklas uždarė 1893 m. Rusai okupantai savų mokyklų labai mažai įsteigė ir į tas lietuviai nenoriai leido savo vaikus. Vieton jų kvietė pas save į namus vadinamuosius "daraktorius", tai yra daugiau pramokusius lietuviškai skaityti ir rašyti, ir šie, žiemos metu, mokė kaimo vaikus.

Betgi Lietuvos jaunimas, palikęs tėvų žemėj visokeriopą skurdą ir atsiradęs čia, Amerikoje, gal prisiminęs savo tautos kovų didingą praeitį, jų šviesos troškulio vedamas, šoko prūsintis.

Jo didžioji dalis jau čia, Amerikoje, pramoko skaityti, rašyti ir pamėgo savo spaudą. Patys steigė įvairias savas lietuvių kalbai pramokti mokyklas ir kursus, Jie juose mokėsi ir mokė. Nėra ir nebuvo tokio didesnio lietuvių naujokyno, kur nebūtų veikusi sava mokykla ar kursai įvairiems tikslams. Štai jau 1915 m. sausio 6 d. LSS atstovų VIII suvažiavime buvo paskelbta, kad Lietuvių socialistų sąjunga turinti 3367 narius ir jų tarpe tūkstančiui narių buvo tik 10 beraščių, o nemokančių skaityti ir rašyti vos 13. Anglų kalbą jau iš vieno tūkstančio mokėjo 756. Vadinasi, buvo padarytas didžiulis šuolis pirmyn.

2

Iš Lietuvos čia, Amerikon, atbėgę knygnešiai ir kiti pradėjo platinti knygas ir laikraščius savo tautiečių tarpe. Vadinasi, jie greta mokytojų, spaudos leidėjų ir jos bendradarbių taip pat stojo į lietuviškos kultūros bendrą darbą, į kovą su tamsybe. Netenka manyti, kad jie tai darė dėl sudarymo sau pragyvenimo šaltinio. Tuomet knygos išleidimas, kad ir lietuvių kalba, buvo pigus. Štai M. Radzevičiūtės "Anima Vilis" (169 puslapių) kaštavo 75 centus, "Dzūkiškos dainos" — 75 centus. O J. Basaniaus Basanavičiaus 192 puslapių pasakos kaštavo pusantro dolerio. Tai beveik brangiausia ano meto knyga. O įvairios kitos smulkesnės knygelės kaštavo centus. Laikraščio prenumerata visiems metams — doleris kitas. Tai būtų reikėję tūkstančiais tokių knygų per mėnesį parduoti, kad būtų galima sudaryti sau skurdų pragyvenimą. Faktiškai jos buvo parduodamos tik šimtais. Tiesa, laikraščių tiražas keleriopai buvo didesnis, bet laikraščių nebuvo tiek daug, kad jų platintojai būtų galėję jau iš jų verstis. Ne, tai buvo daugiau tik pamėgimo darbas platinti, savus tautiečius prūsinti. Galėjo būti tas verslas tik pagrindinio pragyvenimo pagelbinis, mažučiukas šaltinėlis.

3

Būsimas "Keleivio' leidėjas A. Žvingilas taip pat buvo vienas iš tokių knygnešių, savanorių spaudos platintojų. Jis ir pats 1905 m. "Keleivio" pirmame numeryje str. "Nuo išleistuvės", pasakoja knygas platinęs. Ten jis sako, kad Amerikoj tada jau buvęs gal šimtas tūkstančių lietuvių, o jų vargu pusė skaitė savo spaudą. Ir kai knygas platindamas atsilankydavęs pas lietuvius, tai šie jo klausdavo, ar jis nemanąs išleisti savo laikraštį? Taigi, čia ir kilo pas jį mintis išleisti lakraštį tiems lietuviams, kurie iki šiol nematė jokios naudos iš savos spaudos skaitymo, kaip jis pasisakė ten pat.

"Keleivis" pasiryžo lankyti tokius lietuvių namelius, kur spauda iki tol buvo retas svečias, ir nešti tiems žmonėms žinias iš viso pasaulio ir papasakoti saviems skaitytojams apie lietuvių vienybės reikalingumą, o, be to, užkišti tą spragą, kokia buvo, tai nesidomėjimas politika. Leidėjo žodžiais sakant: "Mėginsim kiek galėdami pritaikinti teip, kad ją suprastų ir iš jos naudotųsi tie mūsų broliai, kuriem nėr' nė ant mislių tokie užsiėmimai kaip politika".

Taip ir buvo. Iki tol ėjusi lietuvių spauda mažiausiai domėjosi bendra viso krašto, ir kartu pasaulio poltika. O metai jau buvo tokie, kada toji "politika" jau laužte laužėsi pro visus vartus. Austro-Vengrijos imperijoje visos tautos subruzdo, jos kovojo už savo teises ir veržėsi į laisvę. Rusija pergyveno revoliucijos išvakarius, o Lietuvoje jau stipriai veikė kovingas pogrindis. To pogrinžio vadovaujama vieta priklausė socialdemokratams. To pogrindžio sūkurio pagautas Lietuvos jaunimas neabejotinai rašė Amerikon savo broliams laiškus, nusiskųsdamas sunkia padėtimi. O iš Amerikos Lietuvon plaukė laiškai, o kartais ir spauda, kur buvo nupasakojamas Amerikos laisvasis gyvenimas. Taigi, tarp lietuvių išeivijos ir pasilikusių Lietuvoje ėjo savos rūšies politinė saviveikla.

JAV išeivių tarpe atsirado tokių, kas mažai raštingiems arba visai neraštingiems atspausdino įvairaus turinio laiškus, kartais eiliuotus, kartais proza, bet visi jie buvo kandūs tiems, kas laikė laisvę užgniaužęs, kas nenorėjo ir bijojo mūsų broliams šviesos. Vargu pas ką nors yra užsilikęs pilnas rinkinys tų spausdintų laiškų, daugiausia taikintų Lietuvos skaitytojams. Tokio rinkinio spaudos senienų mėgėjas Lavinskas ir tas neturi. O dabar būtų pravartu ir su ta kovos priemone susipažinti. Kas skatino eiti prieš srovę; kas žadino naujas mintis; kas ragino laužtis pro tą gyvenimo kietą, mūsų tautiečius spaudžiančią plutą?

4

Tatai "Keleivis" buvo gyvenimo pašauktas pasirodyti su savo kovinga dvasia viešai. Jis išėjo laiku. Ir jo ryžtinga kova su įvairiais prietarais, jo skriaudžiamųjų užtarimas ir visur laisvės gynimas, kartu didelis troškulys prūsintis, šviestis atitiko daugelio lietuvių norus. Bet "Keleiviui" ne vien tik tas rūpėjo: jis ėjo kartu su tais, kurie nesitenkina vien tik politine laisve, bet demokratijos pradus nori įgyvendinti ūkiniame gyvenime,kad žmogus nebūtų panaudojamas ir išnaudojamas kito asmeniniai naudai.

Tie ir kiti norai, troškimai jau nebuvo mūsų tautai svetimi, o kartu ir mūsų išeivijos daliai buvo žinomi. Lietuviai socialdemokratai, socialistais vadinami, jau veikė Lietuvoje ir čia Amerikoje. JAV pirmoji socialistų kuopa buvo įsteigta 1897 m. rudenį Scranton, Pa. Jos įsteigėjas F. J. Živatas, kuris Amerikon atvyko 1874 m. Jis dabar gyvena 1928 Brick Ave,. Scrantone. Prie to darbo prisidėjo jau miręs dr. J. Šliupas ir kiti. To meto žymesni Amerikoj socialistų veikėjai buvo Dr. J. Želvienė, Dr. P. Matulaitis, Žagaras-Kišon ir kiti. Lietuvoj socialdemokratai įsikūrė vieneriais metais anksčiau.

Tai "Keleivio" pasirodymas jau surado bent kiek prapurentą dirvą naujoms idėjoms, kitoms mintims, įsitikinimams. "Keleivio" leidėjui A. Žvingiliui kurį laiką nesisekė su redaktoriais. Tada ir būti kitaip negalėjo. Sugebančių laikraštį redaguoti ir pakankamai raštingų beveik nebuvo. Pats Žvingilas nesiekė redaktoriaus darbo. Jam rūpėjo laikraščio leidimas. Pirmuoju jo redakteriumi buvo M. Paltanavičius. Paskui buvo pakvietas J. B. Smelstorius. Šis pradėjo "Keleivį" sukti į parapijinį laikraštuką. Prieš tai "Keleivis", turėjęs jau per du tūkstančiu skaitytojų, nusmuko iki poros šimtų. Aišku, leidėjas turėjo susirūpinti. Teko su redaktoriumi skirtis. Kviečiamas P. Bukšnaitis. Tas gyveno Broklyne, N. Y. Su ten turimu darbu jis nenorėjo skirtis. Tad susidarė daug nepatogumų, nes rankraščius reikėjo jam siuntinėti. Bet ir šis "Keleivį" redagavo tik šešis mėnesius. Jis išvyko redaguoti J. Jesulevičiaus ir kitų pradėtą leisti Minersville, Pa,. savaitraštį "Pirmyn".

Pirmųjų metų 'Keleivio" žymesni ir nuolatesni bendradarbiai ir korespondentai, žinutes iš įvairių vietų rašantieji, tarp daugelio kitų, buvo šie: Step. Kairūkštaitė (ji, be kitų raštų, išvertė Petrovo "Pėdom Kristaus"), J. Gedeikis, J. Jaunas. V. Plikaitis, F. Pučkonis, A. Rimkūnas, J. Paškauskas J. A. Žvingilas "Kelivio" leidi- Danielius, K. Pašakarnis, P. Mikalauskas, A. Sutkauskas, J. Kartulis, B. Kamaitis, E. ir J. Puškoriai, A. Rimkūnas, J. Lizdeika, J. O. Širvydas, E. Raulinaitė, M. Vokietaitis, J. Laukaitis, A. Asevičius ir kiti.

Tada "Keleivio" platintojais, tarp kitų, buvo: J. Petrikas, J. Ignotas, M.Glimckas, F. Rodis, M. Mockus, J. Derkinis, J. Dabulskis, P. Ciras, K. Kanauckas, K. Simkonis, J. Rudokas, M. Senkus ir kiti. Vienų ir kitų jų čia neišvardysi. Čia daugiausia pažymėti tie, kurie savo pavardėmis pasirašė. Daugelis jų jau mirę.

5

"Keleiviui" buvo tikras radinys kai redakcijon 1907 m. atsilankė su Jul Verno vieno kūrinio vertimu Stasys Michelsonas. "Keleivio" leidėjas A. Žvingilas, užuot pasakęs S. Michelsonui, ar jis dės tą vertimą, pakvietė jį laikraštį redaguoti. Girdi, rašyk ką nori, aš neturiu redaktoriaus. Nuo tada 'Keleivis" įgyja savaitraščio veidą ir nuosaikesnį socialistinį turinį; kartu plačiau apžvelgdamas lietuvių išeivijos gyvenimą ir dėdamas žinias iš savų tautiečių kultūrinio gyvenimo. Jis nepamiršo ir bendrai šeimos apyvokos visokiariopų reikalų iki virtuvės valgių gamybos. Taip "Keleivis" pasidarė ne vien tik visuomenės ir politikos savaitraštis, bet ir šeimos visokiariopų reikalų laikraštis.

Stasys Michelsonas (Mikalkevičius) gimė 1881 m. gruodžio 1 d. Palepių (Paliepių) dvare, Ukmergės apskrity.

Palepių dvaro savininkas buvo Kosciolkovskis. Vienas jo brolis buvo žymus lenkų socialistų veikėjas. Dvare gyveno per 45 dirbančios šeimos. S. Michelsono tėvas buvo to dvaro ūkvedis. Tatai jis neturėjo pastovios gyvenamos vietos; tekdavo jam gyventi ten, kur susirasdavo tarnybą. Tėvas buvo kilęs iš stambių Lietuvos bajorų. Jis savo bajorišką kilmę atitinkamais dokumentais paremdamas išveda dar prieš tris šimtus metų. Vienas tokių retų ir įdomių dokumentų iš tėvo atiteko St. Michelsonui, kai šis 1928 m. lankėsi Lietuvoje. Šia proga turime pastebėti, kad St. Michelsonas niekam nėra pasakojęs, kad jis yra kilęs iš stambių buvusių Lietuvos bajorų, nei kam tuo didžiavęsis ar gyręsis ir čia rašančiam jis apie tai nepasakojo, bet tas buvo patirta visai atsitiktinai iš St. Michelsono žmonos.

(Bus daugiau)

San Diego, Calif.

Lietuvos nepriklausomybės minėjimas

San Diego mieste ir jo apylinkėje lietuvių nedaug tėra, ir tie patys nelabai tesugyvena. Ir vis dėlto lietuvių klubas, kiek pajėgdamas, stengiasi veikti Lietuvos labui. Dedamos visos pastangos, kad visi lietuviai vieningai veiktų. Tas darbas tenka atlikti tik keliems klubo nariams, kadangi daugumas kažkaip šaltai žiūri į visą reikalą. Iš viso yra priskaitoma 50 lietuviškų šeimų, bet jų tarpe aktyvių žmonių labai nedaug tėra.

Vasario 16-tos dienos minėjimas nutarta rengti švedų Vasa salėje, 3094 El Cajon Blvd. vasario 12 d. Bus šokiai. Kalbės Lietuvos garbės konsulas Dr. J. Bielskis iš Los Angeles. Meninę programą atliks dainininkė Lydia Kališkaitė ir sesutės Piliponytės iš Los Angeles. Programai vadovaus Bronius Budriūnas. Be to, dalyvaus ir Vytauto Beliajaus paruošta šokėjų grupė, kuri daugumoje susideda iš Amerikos jūrininkų ir vieno marinų majoro.

Šventės proga, vyriausiai Beliajaus pastangomis, San Diego meras (burmistras) John Butler išleido proklamaciją, paskelbdamas vasario 16 d. kaipo Republic of Lithuania Day. Proklamacijos paskelbimo ceremonijose dalyvavo kaipo lietuvių atstovai Vytautas Beliajus, Dr. Antanas Juškis, Wenetta Grybaitė, Čedienė ir Petras Zaunis.

San Diego mieste tai buvo pirmas toks atsitikimas, kad būtų paskelbta miesto mero Lietuvos Diena. — *Zerenis*

— Buvę tremtiniai, nepamirškite likusių niūriose stovyklose savo draugų. Bent vieną kartą metuose aukokite jiems vienos dienos uždarbį!

AUTO TAISYMAS IR GASOLINO STOTIS

Atliekami lyginimo ir dažymo darbai. Taisomi motorai, stabdžiai, transmisijos ir t. t. MOBILGAS benzinas, įvairių rūšių alyva, baterijos ir automobiliams dalys.

1934 W. 59th Street Tel.: GRovehill 6-9136

M. ČESAS, patyręs automobilių specialistas

10 PATARIMU

1. NEPRALEISK visų uždirbtų pinigų.
2. ATSKIRK tam tikrą dalį padėti į Taupomąją Sąskaitą.
3. NESLĖPK pinigų namuose
4. PRIE PIRMOS PROGOS ATIDARYK pas mus Taupomąją Sąskaitą.
5. NELAUK, kol daug sutaupysi. Mes priimame ir mažomis sumomis.
6. NEIEŠKOK didelų nuošimčių ar bonų, nes gali apsivilti.
7. DĖK savo santaupas į apdraustas Taupymo ir Skolinimo Bendroves.
8. PASIRINK LIETUVIŠKĄ TAUPYMO bendrovę, kuri tau geriausia patinka.
9. NEKREIPK daug dėmesio į pagyrų puodus.
10. VISUOMET ATMINK

UNIVERSAL SAVINGS AND LOAN ASSOCIATION

1800 SO. HALSTED STREET CHICAGO, ILLINOIS

Telefonas: HAymarket 1-2028

Atdara nuo 9 ryto iki 4 val. vakaro. Trečiadieniais uždaryta. Ketvirtadieniais atdara iki 8 val. vakaro. Automobilistams tuščias lotas šalimais.

Komedija Ciceroj

Šį šeštadienį, vasario 12 dieną,

ŠV ANTANO PARAPIJOS SALĖJE,

1500 South 49th Court

bus vaidinama 3 veiksmų komedija

GYVIEJI NUMIRĖLIAI

Vaidina Cicero Dramos Sambūris. Režisuoja Julius Balutis.

Pradžia 7 valandą vakaro. **Po vaidinimo šokiai.**

Kviečiame visuomenę atsilankyti

CICERO DRAMOS SAMBŪRIS

Pati naujausioji lietuviška knyga

KUN. M. VALADKOS

POPIEŽIAI IR LIETUVA

246 puslapiai — Kaina $2.50

Autorius kalba apie tragišką lietuvių tautos likimą, nagrinėja svarbesnius paskutinių šimtmečių įvykius, dokumentuotai nušviečia lietuviams primestą Viduramžių dvasią, lenkų apaštalavimą mūsų gimtinėje, reformaciją, jezuitus ir kitus reikalus. Ypatingai plačiai paliečia Amerikos lietuvių gyvenimą. Knyga sukrauta pas autorių (1743 No. Sumner Ave., Scranton, Pa.) ir NAUJIENOSE. Knygų platintojai gauna nuolaidą. Knygą galima įsigyti arba užsisakyti NAUJIENOSE, 1739 So. Halsted Street, Chicago 8, Illinois.

"Naujienose" galima gauti šias knygas

ĮVAIRIOS KNYGOS

Mykolas Šleževičius. Gyvenimas ir darbai. A. Rūko redaguota, žinomų visuomenininkų straipsniai. 342 pls., iliustruota, kietais viršeliais $5.00

Dan Kuraitis — Atsiminimai. 208 psl. $2.00

Juozas Švaistas — Petras Širvokas. Lietuvių pasakų motyvais. 228 psl. $2.75

Gyvieji numirėliai — Trijų veiksmų komedija. $1.00

Vargšas Tadas — Dviejų vaizdų komedija. 1952 m. Naujienų leidinys. Kaina $1.00

Audra giedroje. Trijų veiksmų komedija $1.00

Dr. P. Jonikas. Lietuvių kalbos istorija. Gražiai įrišta į kietus viršelius. 256 didesnio formato psl. $3.00

Dr. P. Jonikas, Gimtojo žodžio baruose. Bendrinės kalbos patarimai ir paaiškinimai. Chicago, 1952 m. $1.50

Vinco Kudirkos raštai. 488 psl., įrišta į kietus viršelius $5.00

Prosper Mėrimėe. Kolomba. Romanas. 222 psl. $2.25

W. S. Reymont. Kaimiečiai, I dalis. Romanas. 352 psl. $3.00

W. S. Reymont. Kaimiečiai, II dalis. Romanas. 384 psl. $3.00

W. S. Reymont. Kaimiečiai, III dalis. Romanas. 472 psl. $3.50

W. S. Reymont. Kaimiečiai, IV dalis. Romanas. 392 psl. $3.50

Jeronimas Cicėnas. Vilnius tarp audrų. 568 psl. $5.00

L. Pirandello. Pirmoji naktis. Novelės. 124 psl. $1.50

Lietuvių Archyvas. Bolševizmo metai. 438 psl. $3.00

Pulgis Andriušis. Anoj pusėj ežero. Lyrinės apysakos. 102 psl. $1.50

Vinco Kudirkos raštai. 488 psl. Kietais gražiais apdarais. $5.00

Francois Mauriac, 1952 m. Nobelio premijos laureatas. Gimdytoja. Romanas. 134 psl. $1.75

Francois Mauriac. Gyvačių lizdas. Romanas. 282 psl. $2.00

Juozas Grušas. Pabučiavimas. Novelės. 156 psl. $1.50

Adomas Mickevičius — Konradas Valenrodas. Istorinė apysaka. 98 psl. $1.50

Casey Deveikis—The Eager Beaver Regiment. 410 psl., didelio formato, gražiuose viršeliuose. $7.50

Antanas Škėma — Šventoji Inga. Novelės. 226 psl. $2.50

P. Kesiunas — Tarp žalsvų palapinių. Romanas. 292 psl. $3.00

Česlovas Grincevičius — Vidurnakčio vargonai. Neįtikėtinos istorijos. 134 psl. $1.50

August Gailit — Tomas Nipernadis. Pagarsėjusio estų rašytojo romanas. 316 psl. $2.50

Povilas Gaučys — Pietų kryžiaus padangėje. Pietų Amerikos žymesniųjų rašytojų novelių rinkinys. 480 psl. $4.50

R. Spalis — Gatvės berniuko nuotykiai. Apysaka jaunimui ir senimui. 508 psl., gražiai įrišta. $5.00

R. Spalis — Didžiosios atgailos. Novelės. 354 psl. $3.50

Ignas Šeinius — Raudonasis tvanas. 328 psl. $3.50

Ignas Šeinius—Kuprelis. 162 psl. Gražiai įrišta $2.00

Jurgis Savickas — Šventoji Lietuva. Romanas. 248 puslapių, gražiai įrišta. $3.00

Vytautas Alantas — Pragaro pošvaistės. Romanas. 434 psl., gražiai įrišta. $3.50

J. Petruitis -- Laisvę ginant. Atsiminimai iš kovų su bolševikais ir bermontininkais. 200 psl. $2.00

Frank Lavinskas ir A. J. Banišauskas — Angliakasių atsiminimai. Trys dalys vienoje knygoje. Viso 528 pusl. $2.00

B. Stundžia — Buriavimas ir jūrininkystė. Daug naudingų nurodymų vandens sporto mėgėjams. 126 pusl. $2.00

Šatrijos Ragana — Sename dvare. Apysaka. III leidimas. 176 psl. $2.00

Axel Munthe—San Michele knyga, I dalis, 328 pusl. Parduodama tik kartu su II-ja dalimi. $2.50

Axel Munthe—San Michele knyga, II dalis, 312 pusl. Parduodama ir atskirai. $2.50

Upton Sinclair — Raistas. Pagarsėjusi amerikiečio rašytojo apysaka apie lietuvių gyvenimą. 356 puslapių $1.00

Anicetas Simutis — Pasaulio Lietuvių Žinynas. Informacijų apie viso pasaulio lietuvius, jų organizacijas ir profesionalus bei biznierius knyga. 366 puslapių $5.00

P. Abelkis — Žemaičių Krikštas. Istorinis romanas. 422 psl. $3.50

Marius Katiliškis — Užuovėja. Apysakų romanas. 362 psl. $3.50

Jurgis Jankus — Paklydę Paukščiai. Romanas. I dalis. 172 psl. $2.20

Jurgis Jankus — Paklydę Paukščiai. Romanas. II dalis. 225 psl. $2.60

Nelė Mazalaitė — Mėnuo, vadinamas medaus. Romanas. 220 psl. $2.50

Liudas Dovydėnas — Per Klausučių Ūlytėlę. Apysaka. 176 psl. $2.20

L. Zeikaus "Laiptai į Tolumas". Romanas. 241 psl. $2.50

P. Jurkus "Pavasaris prie Varduvos". Pasakojimas. 175 psl. $2.50

L. Tolstojaus "Anna Karenina" I ir II dalis. Romanas. 437 psl. $4.00

A. Landsbergio "Kelionė". Premijuotas romanas. 259 psl. $2.50

St. Būdavo "Uždraustas stebūklas". Romanas. 246 psl. $2.60

N. Gogol "Mirusios sielos". M. Miškinio vertimas. 290 psl. $3.25

Vydūno "Prabočių šešėliai". 1954m. leidinys. 182 psl. $2.50

M. Springborn "Paskutinis prūsų sukilėlis". Romanas. 197 psl. $2.00

Dr. J. Balys. Lietuvių Tautosakos skaitymai, I-ji dalis. Išleido "Patria" $3.00

Jurgis Savickis. Raudoni batukai. 134 psl. $1.50

Landsbergis-Mėkai — Lėtas. Antroji proza. Gabija, 1951 m. $1.25

Jonas Balys. Tautosakos Lobynas, I-II dalis $3.00

A. Vilainis. Žemaičių Žemėje. Reportažai iš kelionių Lietuvoje. Chicago, 1952 m., 132 psl. $1.50

Jurgis Gliauda. Namai ant Smėlio. Chicago, 1952 m., 221 psl. $2.00

J. Gliauda. Gęstanti saulė. Metmenys. 218 psl. $2.00

Juozas Grišmanauskas. Tolimieji Kvadratai, New York 1952 m.. 192 psl. $2.00

Žvejo įdomūs pasakojimai iš bolševikų okupuotos Lietuvos.

Andrius Mironas, 40 populiarių dainų. Šlagerių tekstai, dainuoti su šokių orkestrais. ..... Kaina 75c.

M. Gudelis. Lietuviai gynė savo miškus. Įdomiai aprašytos kovos 1905 Suvalkijoje su caro valdžios paskirtais miškininkais $2.00

Dr. K. Grinius. Atsiminimai ir mintys. Daug įdomios medžiagos iš d-ro K. Griniaus gyvenimo dar caristinėje Lietuvoje $2.00

Nelė Mazalaitė. Gintariniai vartai $2.00

A. Garmus. Nemuno pakrantėmis. Atsiminimai iš senos caristinės Lietuvos prie Nemuno $1.25

Juozas Švaistas. Paskutinį kartą tave klausiu. Romanas. Liūdo Visnanto laida $1.50

P. Tulpė. Kalnų dvasia. Freiburgas, 1946 m. 206 psl. $1.50

P. Tulpė. Tilto sargas. P. Abelkio leidykla, 151 psl. $1.50

Arthur Koestler. Nulis ir begalybė. Romanas. Tuebingen, 1948, $1.25

A. Vaičiūlaitis. Kur Baksžė Samanota $2.00

A. Vaičiulaitis. Valentina $2.00

A. Lalis lietuviškai angliškas ir angliškai lietuviškas žodynas. Minkštais aptaisais $12.00

Tas pats kietais aptaisais $14.00

Vilius Pėteraitis. Lietuviškai angliškas žodynas. 580 psl Kietais apdarais $5.00

V. Petraitis. Lietuviškai angliškas žodynas. 418 psl. Kiet. apdar. $2.00

Vilius Peteraitis. Mažasis lietuviškai angliškas žodynas, 418 psl., kietais apdarais $2.00

Lietuvių Kalbos Vadovas. Tartis, rašyba, kirčiavimas, kalbos dalykai, žodynas 1950 m. $4.50

Alg. Margeris. Čikagos Šešėliai. Žiaurios tikrovės vaizdai, 1952 m. 316 puslapių $3.00

Alg. Margeris — Šliuptarniai, Amerikos lietuvių tautinio ir kultūrinio atgimimo laikų įstorinis romanas. 652 psl., įrištas $3.00

Vytis spalvotas didelio formato 50c

Alg. Margeris — Širdies Rūmai. Romanas. 450 psl. $4.00

Paer Lagerkvist. Barabas, (1951 metais Nobelio premiją laimėjusi knyga), 212 psl. Kaina $2.25

Žemaitės raštai. Karės metu. Lietuvos Šelpimo Fondo leidinys, So. Boston, Mass. "Keleivio" spauda, 1917 m., 126 psl. $1.00

Jonas Gailius. Kartuvės. Išleido "Rūta" 104 psl. $1.00

Guy De Maupassant. Moters širdis. Romanas. 268 psl. $2.60

Maupassant — Karoliai. 228 psl. $2.50

L. Dovydėnas—Broliai Domeikos 260 psl. Premijuotas romanas $2.50

I. Simonaitytė — Aukštųjų Šimonių Likimas. 438 psl. premijuotas romanas $3.50

Roman Rolland — Petras ir Liucija, 112 psl. romanas. Autorius yra Nobelio premijos laureatas. $1.20

Lazdynų Pelėda — Motulė Paviliojo. Iliustruota, 43 psl. $0.60

Dr. J. Basanavičius — Lietuviškos Pasakos, I dalis, 280 psl., gražiai įrišta $3.00

Dr. J. Basanavičius — Iš gyvenimo vėlių bei velnių. 388 puslapių, gražiai įrišta. $3.50

Juozas Švaistas — Aukso Kirvis. 224 psl. Lietuvių pasakų motyvais. $2.50

Kazys Borūta — Baltaragio Malūnas 256 psl. iliustruota apys $2.50

J. Baltrušaitis. Lithuanian Folk Art. 248 psl., 80 iliustracijų, didelio formato $2.00

T. J. Vizgirda. Vilnius The Capital of Lithuania. 190 psl., iliustruota, didelio formato $2.00

Vydūnas. Tauresnio žmoniškumo užtekėjimas. 52 psl. ..... 25c.

Vydūnas. Gyvenimas Prūsų Lietuvoje. 47 psl. ..... 25c.

J. Petruitis. Kaip jie mus sušaudė. 221 psl. $1.80

J. Švaistas. Eldorado. Apysakaitės ir vaizdeliai. 150 psl., įrišta ... $1.80

A. Maceina. Jobo drama. Žmogiškosios buities apmąstymas. 240 psl. $1.80

Aloyzas Baronas. Debesys plaukia pažemiu. Romanas. 224 psl. $2.50

K. Barėnas. Giedra visad grįžta. Novelės. 215 psl., įrišta $3.00

F. M. Dostojevskis. Nusikaltimas ir bausmė. I dalis. Romanas. 301 psl. $3.00

F. M. Dostojevskio "Nusikaltimas ir bausmė", II dalis. 258 psl. $2.50

F. M. Dostojevskio "Nusikaltimas ir bausmė", III dalis. 300 psl. $3.00

H. Lukaševičius. Likimo žaismas. Romanas. 231 psl. $2.50

Dr. S. Biežis. Būkite sveiki. 188 psl. $2.00

Dr. A. L. Graičunas. Sveikata. 340 psl. $2.00

D. P. Chantepie de la Saussaye. Tikėjimų istorija $10.00

Didysis Sapnininkas. Sapnų reikšmių paaiškinimai. 186 psl. $1.50

J. Grabau-Grabauskas. Kelias į pasisekima. 146 psl. $2.00

J. Jasmin. A Kiss in the Dark. Short stories (vertimas iš lietuvių kalbos). 150 psl. $2.00. Irišta $3.00

Halina Mačiulytė-Daugirdienė. Taupioji virėja. 290 valgių receptų. Įvairūs paaiškinimai apie valgio gaminimą. $2.00

A. F. Wells. Spaudai parengė Fr. Šulaitis "Kaip pasiruošti JAV pilietybei". 32 psl. ..... 60c.

C. Jurgėlos "History of the Lithuanian Nation". 544 psl. Kiet. apd. $5.00

Visas čia išvardintas knygas galima pirkti asmeniškai "NAUJIENŲ" Administracijoje, 1739 So. Halsted Street, Chicagos 8, Ill. arba užsisakyti paštu, prisiunčiant money orderį arba čekį užsakomų knygų sumai pridėjus po 10 centų už kiekvieną knygą persiuntimo išlaidoms. Money orderius arba čekius reikia siųsti šiuo adresu:

"NAUJIENOS"

1739 So. Halsted Street **Chicago 8, Illinois**

GARSINKITĖS "NAUJIENOSE"

LIETUVIŠKA ĮSTAIGA

SAFETY OF YOUR SAVINGS

CRANE Savings & LOAN ASS'N

INSURED UP TO $10,000

3% ON SAVINGS

2555 West 47 th Str. CHICAGO 32, ILL. LAf. 5-1083

B.R.PIETKIEWICZ PRES.

Roosevelt Furniture

Pavasarinis birželio mėn. matrasų $19.95 ir brangesnių.

IŠPARDAVIMAS

Galite įsigyti naujus matrasus ir springsus Slumberon, Englander, Pilo Rest ir kitų išdirbysčių. Atvykite į šią lietuvišką baldų krautuvę ir pasirinkite moderniškiausių baldų prieinamomis kainomis ir lengvomis sąlygomis.

ROOSEVELT FURNITURE CO.

2310 W. ROOSEVELT ROAD Tel.: SEeley 3-4711

Krautuvė atidaryta sekmadieniais nuo 11 iki 4:30.

PASIMATYKITE SU STANLEY LITVINU

APIE JŪSŲ INSULIACIJOS PROBLEMAS

DABAR YRA LAIKAS ĮRENGTI SAVO NAMĄ ŽIEMAI

* * *

Mes turime išdirbtą reputaciją pilno pasirinkimo A-1 rūšies stako lentų ir namams materiolų.

CARR-MOODY LUMBER COMPANY

3039 SO. HALSTED STREET Tel. VICTORY 2-1272

STANLEY LITWINAS, Mgr. — LIETUVIAI SALESMONAI.

TELEVIZIJOS 1955 METŲ MODELIO

RCA-Victor, Admiral, Philco, Dumont, Zenith, Gen. Electric, Crosley pirksite pigiausiomis kainomis iš Budriko, su pilna garantija ir lengvais išmokėjimais. Didelė nuolaida už jūsų seną televiziją.

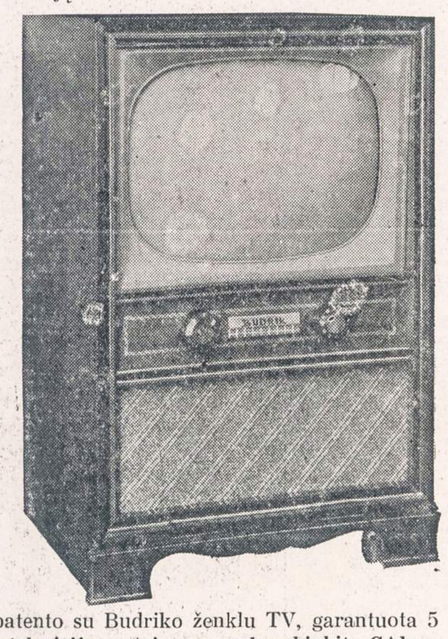

RCA patento su Budriko ženklu TV, garantuota 5 metams.

Dėl televizijos sutaisymo paskambinkite CAlumet 5-7237.

UŽ $3.00 ATEINA Į NAMUS.

JOS. F. BUDRIK, INC.

3241 South Halsted Street

Atidara nedėliomis nuo 11 iki 5 val. Pirmadieniais ir ketvirtadieniais iki 9:30 vakare. Kitom dienom nuo 9 val. ryto iki 6 val. vakaro.

Radio Valanda leidžiama Budriko kas ketvirtadienio vakarą nuo 6 iki 7 val. iš Radio Stoties WHFC, 1450 kilocycles.

PRADĖK TAUPYTI ŠIANDIEN, - TURĖSI RYTOJ!

TAIGI PRADĖK TAUPYTI ŠIOJE LIETUVIŠKOJE ĮSTAIGOJE.

Kiekvieno taupytojo indėliai yra apdrausti iki $10,000.00.

BRIGHTON SAVINGS and LOAN ASS'N.

4071 Archer Ave. Tel.: LAfayette 3-8248

(į vakarus nuo California Avenue)

CHARLES ZEKAS, Secretary

OFISO VALANDOS:

Pirmad., Antrad., Penktad. ir Šeštadieni 9:00 ryte iki 4:30 val. po pietų. Trečiad. 9:00 ryto iki 12 val. dieną. Ketvirt. 9:30 ryte iki 8:00 val. vak.

SHULMISTRAS & CO.

INSURANCE

REAL ESTATE

4004 S. ARCHER AVE.

CHICAGO 32, ILL.

Property Management

Name of ARCHER CURRENCY EXCHANGE

LAfayette 3-6300

NEW YORKO NAUJIENOS

Rašo Vladas Barčiauskas

Kas jį užmušė?

Jau daug dienų, antra savaitė laiko, laikraščiai, radijas, susitikę žmonės, nagrinėja, klausia kas užmušė Serge Rubinsteiną?

New Yorko mieste yra miestai, o tuose miestuose miesteliai. Gyvenimas čia verda eina, milijonai žmonių įlenda ir išlenda iš po žemės. Miesto vandens šaltiniai šimtai mylių tolumoje gesas, kuriuo šildomi namai, kepami steikai ateina iš už tūkstančių mylių; miestas veržiasi į padanges, nes į jūrą nesiverši, o pačioje Manhattan saloje neišsiplėsi, turi kilti į viršų, skubėti. Čia žmonės gimsta, gyvena ir miršta. Jau seniai New Yorko laikraščiai tiek daug rašė apie vieno žmogaus mirtį. Kronikininkui sunku nutylėti ir Serge Rubinsteino mirtis. Kas jis toks, su kuo jis draugavo, su kokiais asmenimis jis nesugyveno, — tai viskas tyrinėjama. Tyrinėja policija, rašo apie tai didžiųjų New Yorko laikraščių reporteriai.

Sausio 27 d. ėjau 5th Avenue, ramiai būčiau ėjęs ir toliau, jei laikraščių būdelės lentynoje nebūtų pasirodęs dienraštis, kurio pirmąjį puslapį buvo užėmusi žinia apie Serge Rubinstein'o užmušimą. Praeiviai žvilgterėję į laikraščio didžiulę antraštę, ėjo toliau, nes ne naujiena, kad jo pavardė vyrauja didžiųjų dienaščių pirmąjame puslapyje. Tačiau dienraščiai, radijas nesiliovė. Rytiniai, dieniniai ir vakariniai laikraščiai kartoja tą patį, skelbia naujus šaltinius, naujus spėjimus, kas galėjo užmušti Serge Rubinsteiną.

Įvykio dieną, iš ryto, kaip paprastai, žmonės, kaip ir aš, vaikščiojo penktąja aveniu, kurioje 814 numeryje jau buvo Rubinstein užmuštas. Jis gyveno ir buvo užmuštas penkių aukštų namuose. Juos, nemažus namus, užėmė su savo motina ir tarnais. Čia gyveno daug metų, gyveno turtingųjų kaimynystėje, nors laikraščiai vis apie jį rašydavo, iškeldami tariamas jo suktybes. Porą metų jis sėdėjo ir kalėjime, iš kurio grįžo į milijonierių rūmus.

Serge Rubinstein gimė Rusijoje. Jo tėvas buvo bankininkas Petrapilyje ir tvarkė garsaus Rasputino finansinius reikalus. Tačiau 1936 metais Serge Rubinstein, norėdamas įgyti Portugalijos pilietybę, su kitais liudininkais prisiekė, kad jis yra nelegalus savo motinos Rubinsteinienės ir kokio tai portugalo sūnus. Tačiau Portugalijos pilietybės jis nustojo, nes paaiškėjo, jog jis neteisingai tvirtino esąs portugalo sūnus. Kas ir kada nors apie Rubinsteiną rašė, visi pripažino, kad jis aukštuosius ekonominius mokslus baigė puikiausiai. Visi pripažino jį nepaprastai gudriu. Tik žydų rabinas laidotuvėse savo kalboje išvedžiojo, kad Rubinstein buvo psichopatas.

Baigęs aukštuosius ekonominius mokslus, Rubinstein Europos bankuose (daugiausia Šveicarijoje) pradėjo ieškoti rusų turtuolių indėlių. Radęs tokius, ieškojo indėlininkų. Suradęs indėlininką ir nurodęs rusų imigrantui jo turtus, gaudavo didelį uždarbį. Per kelius metus Rubinstein praturtėjo. Daugiau jis pagarsėjo, kada buvo ištremtas iš Prancūzijos, nes ir dabar sakoma, kad jo kombinacijų pasėkoj pradėjo galvotrūkčiais kristi frankas, jo veiklos dėka tada įvyko kabineto krizė. Tai buvo, berods, 1936 metais. Blaškėsi jis pasaulyje, iki pagaliau pateko į Ameriką. Po Prancūzijos skandalo, turėjo jų ir daugiau, tačiau į šio krašto krantus pasiekė, kaip tvirtinama, su milijonu ir 700 tūkstančių dolerių. Su tais doleriais ir pradėjo kombinacijas Wall Street biržoje.

Tur būt, jam būtų sekęsi geriau, jei jis būtų paklausęs savo advokatą ir ėjęs kareiviauti, tačiau kareivinių jis bijojo ir už išsisukinėjimą, neteisingą priesaiką, sėdėjo federaliniame kalėjime. Sako, kad ir kalėjime būdamas, per savo bendrininkus, jis varė savo biznį. Dabar spėjama, kad Serge Rubinstein paliko daugiau negu 10 mil. dolerių. Paliko dukterims, kurios dar jaunos mergaitės. Nepamiršo ir trijų savo buvusių merginų bei tarnų. Gerai aprūpino ir savo seną motiną.

Biržų spekuliantai vengė daryti biznį su juo. Jo visos kombinacijos dar iškils, bet jau dabar turima žinių, kad jis su kitais ar per kitus stengdavos įgyti kontroliuojamos jėgos įmonėse, vėliau tokios įmonės vertybes iškeisdavo į kitos bevertės firmos akcijas, subankrutydavo abi firmas savo asmens pasipelnymui. Tačiau apie jį ir jo visas finansines operacijas dar daug kalbės ir rašys. Sako, kad jis paliko savo parašytą biografiją. Ši atidengtų daug faktų ir kai kam net nemalonių.

Rašydami apie Serge Rubinstein, New Yorko laikraščiai iškelia ir jo intymų gyvenimą, nes eilė merginų šaukiamos liudyti. Rabinas laidotuvėse pareiškė, kad jis turėjo daug pinigų, bet neturėjo draugų. Jis turėjo daug priešų. Todėl ieškant kas jį užmušė, randama per daug žmonių neigiamai nusiteikusių jo atžvilgiu.

Pobūvis Oak Forest senelių prieglaudoje

Oak Parko Liet. Moterų Klubo 40 moterų ir 11 vyrų atvyko vasario 6 d. į Oak Forest, Ill., senelių prieglaudą jų aplankyti, pateikti programos bei pavaišinti ir apdovanoti. Pobūvis buvo pradėtas Lietuvos himnu.

Programą atliko klubo moterys, ir "Šurum-burum" sesutės, sudainavusios keletą liaudies dainų. Visoms pritarė Pavio orkestro polkų muzika. Seneliai lietuviai buvo apdovanoti pinigais po $2.50, maišiukais lietuviškos dešros, kugelio ir kitokių valgių.

Šis pobūvis, p. Adelei Burbienei vadovaujant, suteikė dideli džiaugsmą seneliams ir išspaudė jų džiaugsmo ašaras.

A. Burbienė iš anksto buvo įteikusi klubo korteles, kurias J. Būga išdalijo lietuviams seneliams. Tenka apgailėti, kad vienas Oak Forest gyventojas (J. Petraitis) paleido neteisingas paskalas dėl tų kortelių, esą, jis savavališkai jas paruošęs, net ragino jų neimti. A. Burbienė pati savo žodyje atrėmė tuos jo paleistus gandus ir pažymėjo, jog ji buvusi įgaliojusi Būgą klubo korteles išdalyti.

Reikia pasidžiaugti A. Burbienės gražiomis pastangomis. Ji pirmoji suruošė tokį turtingą ir gražų pobūvį prieglaudos seneiams ir labai jiems daug džiaugsmo suteikė. Būtų gražu, kad ir kitos draugijos jos pavyzdžiu pasektų. Seneliai reiškia p. A. Burbienei nuoširdžią padėką.

Pobūvyje matėsi Dr. Poška, kuris ir žodį tarė, Dr. Makštutis, inž. Mileris. **Pobūvio Dalyvis**

Cicero

Dalyvaus Vasario Šešioliktosios minėjime

Lietuvių Raudonosios Rožės Klubo susirinkimas buvo vasario 4 d. Liberty svetainėje. Narių atsilankė nemaža, rimtai aptarti klubo ir kiti reikalai.

Nutarta dalyvauti, priimant Chicagos ALT kvietimą, 37 metų Lietuvos nepriklausomybės paskelbimo sukakties minėjime, kuris bus vasario 13 d. Nutarta prisidėti su $10 auka.

VFW, 9115 Post, ruošia pramogą vasario 19 d. Liberty svetainėje. Nutarta dalyvauti.

Klubo išvažiavimas bus rugpiūčio 7 d. Liberty parke, Willow Springs. Komisija planuoja suruošti ką nors didelio ne tik klubo nariams, bet ir pašaliniams. Aišku, kas dirba, tas ir turi.

—D.

Paruošė naują veikalą

Ciceros dramos sambūris ir vėl paruošė naują veikalą. Bet dabar jis yra visai kitoks. Nereikės atsisėdus ašaras lieti ir, gražiąją praeitį prisiminus, atgailoti. Nebegasdins šį kartą nei šūviai, nei perkūnai, kaip kad anksčiau jie tai darydavo. Taip pat nesiautės scenoje politrukai bei enkavedistai. Dabar bus visai kitaip.

Tai va, ateinantį šeštadienį, vasario 12 d., 7 val. vak., šv. Antano parapijos salėje, 1500 So. 49th Ct., bus suvaidinta trijų veiksmų komedija "Gyvieji numirėliai". Tai tikrai bus gražaus juoko per ištisas tris valandas. O po skanaus juoko prie gero orkestro pasišoksime. Cicero dramos sambūris, kaip paprastai, taip ir šį kartą visuomenės tikrai neapvils. V. B.

— **Muzikas Vladas Jakubėnas** gros savo kūrinius Onos Kubilienės koncerte, kuris kovo mėn įvyks didmiestyje, Kimball Hall salėje. Garsi dainininkė Ona Kubilienė ruošiasi koncertui. Ji sudainuos didoką pluoštą puikiausių lietuviškų dainų. Bilietai atspausdinti ir jau pardavinėjami Kimball Hall kasoje.

Waterbury, Conn.

Žymios aukos Alto reikalams

Vadinamasis 103 klubas, kuris ilgą laiką buvo apraudonėjusių mūsų brolių rankose ir kurį didysis lietuvių darbininkas Tamas Matas prieš kelis metus paėmė į savo patriotines rankas, paskutiniame vasario mėn. 4 d. susirinkime nutarė skirti Lietuvos laisvinimo reikalams 50 dolerių auką, ir tuos pinigus įteiks Tautos Šventės proga šio mėnesio 13 d. Waterburio Alto skyriui.

Garbė klubiečiams už taip aukštą susipratimą nelaimingos Tėvynės Lietuvos reikalams.

Sumanymą įnešė ir jį įtikinamai gynė puikiai susipratęs patriotas Tamas Visockis.

—A. P.

— Berankiai, bekojai lietuviai karo invalidai tremtyje laukia Tavo pagalbos. Aukok jiems!

New Light Control Adds To Gracious Dining

GREENSBORO, N. C.—A new device that makes it possible to have any degree of light, from full brightness to complete darkness, has been installed at the show-place estate of Mr. and Mrs. Edward Loewenstein here. Mr. Loewenstein is a nationally-known architect.

Mr. and Mrs. Loewenstein are entertaining a small party at dinner and the photograph, by montage, shows how the lights can be adjusted down to candlelight dimness by the mere turn of a dial. This magic is accomplished by the new Luxtrol light control which is being introduced by leading electrical dealers throughout the nation.

The new light control operates with both incandescent and rapid start fluorescent lighting. It makes possible variations of lighting for every mood, need and occasion; for more gracious entertaining, greater convenience and striking decorative effects. The unit is easy to install, costs about thirty dollars and comes in several decorator colors

URBA

Gėlės Mylintiems, Vestuvėms, Banketams, Laidotuvėms, Papuošimams

GĖLININKAS

4180 ARCHER AVENUE

Tel.: LA 3-5800 arba LA 3-5870

GUŽAUSKŲ

BEVERLY HILLS GĖLINYČIA

GĖLĖS VISOMS PROGOMS

2443 W. 63 ST.

Telef.: PR 8-0833 ir PR 8-0834

GĖLININKAS

(PUTRAMENTAS)

Linksmumo arba liūdesio valandoje Gražiausios Gėlės ir Vainikai. Antkapių papuošimai ir sezoninės kapams gėlės

ROY R. PETRO (Putramentas)

5519 So. Harlem Avenue

POrtsmouth 7-9020

LOVEIKIS

Siunčiam Gėles Telegramu į Visas Pasaulio Dalis

KVIETKININKAS

Gėles Vestuvėms, Banketams ir Pagrabams.

3316 So. Halsted St. YArds 7-7308

STEPONAS C. LACKAWICZ

LAIDOTUVIŲ DIREKTORIUS

Trys Koplyčios

2424 WEST 69th STREET REpublic 7-1213

2314 WEST 23rd PLACE VIrginia 7-6672

10756 S. MICHIGAN AVE. PUllman 5-1270

LIŪDESIO VALANDOJ ŠAUKITE

MAŽEIKA & EVANS

LAIDOTUVIŲ DIREKTORIAI

3 ATSKIROS VĖSINAMOS KOPLYČIOS

6845 S. Western Ave. RE 7-8600-8601

Gyvenantiem kitose miesto dalyse gausim koplyčią arčiau jūsų namų

A. PETKUS

LAIDOTUVIŲ DIREKTORIUS

6812 So. Western Avenue

1410 South 50th Avenue

CICERO, ILL.

TELEFONAI:

GRovehill 6-2345-6 TOwnhall 3-2109

KOPLYČIOS VISOSE MIESTO DALYSE

John F. Eudeikis

LAIDOTUVIŲ DIREKTORIUS

SENIAUSIA IR DIDŽIAUSIA LAIDOJIMO ĮSTAIGA

AMBULANCE DIENĄ IR NAKTĮ

4605-07 SO. HERMITAGE AVE.

Tel.: YArds 7-1741 ir BIshop 7-9481

4330-34 SO. CALIFORNIA AVE.

Telefonas LAfayette 3-0440

Mūsų radio programos šeštadieniais 9:15 ryto iš WGES 1390 kil.

MODERNIŠKOS AIR-CONDITIONED KOPLYČIOS

NARIAI Chicagos Lietuvių Laidotuvių Direktorių Asociacijos

AMBULANCE PATARNAVIMAS DIENĄ IR NAKTĮ.

★

TURIME KOPLYČIAS VISOSE MIESTO DALYSE.

ANTANAS M. PHILLIPS

3307 LITUANICA AVENUE Phone: YArds 7-3401

PETRAS P. GURSKIS

659 WEST 18th STREET Phone: SEeley 3-5711

ALFRED VANCE

177 WOODSIDE RD., Riverside, Ill. Tel.: OL 2-5245

PETRAS BIELIŪNAS

4348 S. CALIFORNIA AVE. Phone: LAfayette 3-3572

GEORGE F. RUDMIN

3319 S. LITUANICA AVE. Tel.: YArds 7-1138-1139

P. J. RIDIKAS

3354 S. HALSTED STREET Phone: YArds 7-1911

LEONARDAS A. EZERSKIS

1646 W. 46th STREET Phone: YArds 7-0781

LEONARD BUKAUSKAS

10821 S. MICHIGAN AVE. Phone: COmmodore 4-2228

VASAITIS - BUTKUS

1446 S. 50th AVE., Cicero, Ill. Phone: OLympic 2-1003

Iš pirmųjų šaltinių

Iš pirmųjų šalt...KTD.. M. P.

Spaudoje spardosi ilgi ir trumpi straipsniai, kurie mokina, insruktuoja, jog laikraštininkai, žinių rinkėjai rašytų ir žinias rinktų iš pirmųjų šaltinių. Esą, mažiau būtų melo, iškraipymų, netiesos, pataisymų, prasilenkimų, pletkų ir kitų spaudos etikai prieštariaujančių šiurkštumų.

Gražu, gerai, tvarkoje yra ten, kur veikia spaudos cenzūra. Tie visi "nesusipratimai" cenzoriaus išbraukiami. Amerikoje yra spaudos laisvė. Visi ją naudojasi, na, ir rašo ne tik iš pirmųjų šaltinių, bet iš visokiausių. Nebus prasilenkta su spaudos etika, jeigu korespondentas ar kitas žmogus gaus žinias ne iš "pirmųjų" šaltinių, bet ir iš kitų krepšių, tik jas pateikdamas spaudai laikysis sąžiningumo, atvirumo, tiesos ir bešališkumo; atmes ir atskirs įtakas, simpatijas ar antipatijas, asmeniškumus.

* * *

Korėjos karas su komunistais buvo vedamas po Jungtinių Tautų vėliava. Vyriausias vadas (pradžioje) buvo gen. Mac Arthur. Sunkiausią karo naštą nešė (po P. Korėjos) Amerika. Gavęs jėgų, pataisė blogą karo pradžią, sudavė ne vieną skaudų smūgį šiaurės Korėjos komunistams ir Kinijos "savanoriams". MacArthur suprato, kad tos priemonės priešą nesunaikino ir karo laimėjimo neatnešė. Jis išdirbo naują strategiją, kurią panaudojus Korėjos karas turėjo greitai baigtis visišku priešo sumušimu ir ramybės atstatymu tame rajone. Washingtonas, spaudžiamas Anglijos, MacArthuro plano išsigando ir pradėjo daryti spaudimą į prezid. Trumaną, kad jis generolą pašalintų. Pasisekė. Iš daugelio slaptų liudijimų vienas kitas trupinys pradeda išlysti viešumon. Štai įdomus liudijimas gen. Omar N. Bradley, ano meto vyr. jungtinio štabo viršininko. Jis atitinkamai komisijai slaptai įrodinėjo, sakydamas: "...then that to adopt MacArthur's strategy of taking the positive action necessary to bring the war to a successful conclusion would raise the danger of fullscale soviet and Chinese communist intervention, and this, 'would be fighting a wrong war in a wrong place and against a wrong enemy' ".

Į tai gen. MacArthur ironiškai atsakė: "Listen not to voices", MacArthur rejoined, "that call on our men to fight and die in some halfhearted effort that would have us plunge them recklessly into war and then suddenly decide it is a wrong war, or in the wrong place, or in the wrong time, or that it is not a war at all, but we can call it by some other euphemistic name".

Tada prie tų šaltinių niekas negalėjo prieiti, nors toji naujiena buvo įdomi.

* * *

Buvęs prezidentas Hoover (garsiosios Amerikoje depresijos prezidentas) turi daugiausia apdovanojimo ženklų negu kuris kitas žmogus pasaulyje. Jis turi 79 garbės laipsnius, 104 pažymėjimus su dekoracijomis kaip iš Amerikos įvairių organizacijų, taip ir iš užsienio, 48 aukso medalius. Jo draugai juokiasi, kad jis turi daugiau laipsnių, negu termometras ir daugiau aukso, negu yra viduje Fort Knox. Bet ir tokia daugybė laipsnių ir medalių negalėjo jo valdymo metu Amerikos apsaugoti nuo skaudžios depresijos.

* * *

"Draugo" kultūriniame skyriuje (sausio 22 d.) skaitau: "Viešosios Lietuvių Nuomonės Tyrimo institutas" susidarė Los Angeles mieste. Institutas stengiasi sudaryti programą, pagal kurią Lietuvių viešoji nuomonė galėtų būti patirta, taip kaip tai atlieka Amerikos visuomenėje žinomas Gallupo institutas. Pirmininku išrinktas Vitėnas, sekret. L. Valiukas, nariai: J. Kojelis, J. Gliauda, J. Tininis".

Aišku, kad ir straipsniai spaudoje tilpo tik su minėto instituto žinia. Dabar visi korespondentai prieš patiekdami spaudai žinias, kad jose neįvyktų "kiaulysčių", tepasiunčia institutui, kuris pareikš savo "nuomonę", žinoma, kad "percenzūruotos" žinios bus tikros "iš pirmųjų šaltinių". Pradžiai niežti liežuvis pasiteirauti vienu kitu reikalu "instituto", būtent: kokios priežastys yra, kad lietuviai nelanko susirinkimų; kas kaltas, kad vadovauja veiksniai nesuranda kelio į vieningumą; kadel autokojų sąrašuose nesimato "žinomų ir garsių veikėjų pavardžių; kas yra tikrasis kaltininkelio į vieningumą; kodėl auto Rastenio laiško vagystės; ar institutui vadovauja visų srovių žmonės, ar institutas apims visas sroves, pasitenkins viena, dviem ir ar jo skyriai bus organizuojami didesniuose miestuose, ypatingai, kur gyvena didesnis skaičius lietuvių, ar tik Los Angeles mieste; kokios nuomonės yra apie A. Smetonos atsiminimus, kuriuos spausdino žurnalas "Margutis"?

Tad pradžiai pakaks, nes gali atsirasti ir daugiau pasiteiravimų. Tiesa, Vasario 16 dienos minėjimo 37 m. sukaktuves rengti: su šokiais, bufetu ar be?

KTD

Apvogė Kelerienę

Praeito šeštadienio naktį vagiliai įsilaužė į Marijonos Kelerienės krautuvę, 3400 S. Lituanica. Kelerienė ką tik tą krautuvę ir namelį yra pirkusi.

Vagys pirma įėjo į rūsį, o iš jo pro rūsio langą į krautuvę, iš kurios paėmė 20-30 dol. ir šiek tiek prekių. Iš krautuvės patalpų jie įselino į šeimininkės butą, ją miegančią kambary uždarė ir viską išvertė, iškrėtė, matyt, ieškodami pinigų. Tns.

Skaitykite "N-nas"

Paminėtas Jonas Jablonskis

Vasario 6 d. buvo paminėta didžiojo dabarties mūsų bendrinės rašomosios kalbos kūrėjo Rygiškių Jono (Jono Jablonskio, 1860. XII. 30 — 1930. II. 23) 25 metų mirties sukaktis Lietuvių Auditorijoje. Kaip į grynai kultūrinį, o ne pasilinksminimo susirinkimą, žmonių, daugiausia mūsų kultūrininkų, atsilankė vidutiniškai, o pats minėjimas buvo gražiai sutvarkytas ir sklandžiai praėjo.

Minėjimą trumpu žodžiu atidarė jam pirmininkavęs Dr. P. Jonikas, pažymėdamas, jog susirinkimas skiriamas pagerbti vienam pačių didžiųjų kolonų, ant kurių laikosi naujovinės lietuvių kultūros rūmas. Į garbės prezidiumą buvo pakviesti: Lietuvos konsulas P. Daužvardis, ALT pirm. L. Šimutis, vienas pranešėjų ir buv. slaptųjų Jablonskio lietuvių kalbos pamokų mokinys prof. Vikt. Biržiška, dail. A. Varnas (nupiešęs šiam minėjimui Jablonskio portretą) ir ruošusių minėjimą organizacijų atstovai: ALB Chicagos Apygardos pirm. P. Gaučys, Lietuvių Profesorių Draugijos Amerikoje pirm. M. Krikščiūnas, Lietuvių Rašytojų Draugijos pirm. B. Babrauskas, Chicagos Liet. Literatūros Draugijos atst. St. Vainoras, Lietuvių Mokytojų Sąjungos pirm. J. Kavaliūnas, Chicagos Liet. Studentų Draugijos atsotvas A. Kerelis, o Chicagos Lietuvių Kalbos Draugijos atstovas pirmininkavo. Prezidiumo stalą puošė rimšinis "Lietuvos mokyklos" drožinys ir lietuviškų įrašų juosta, o pranešėjų katedrą lietuviška vėliavėlė.

P. Gaučys kondensuotai nupasakojo Rygiškių Jono nueitąjį gyvenimo kelią, jo darbus ir vargus. Prof. Vkt. Biržiška papasakojo savo atsiminimų pluoštą, kaip jis su keletu kitų gimnazistų 1903 m. Šiauliuose slaptai klausėsi Jablonskio lietuvių kalbos pamokų, kurios paprastai būdavo čia vieno, čia kito mokinio privačiame bute.

Dr. P. Jonikas nušvietė Jablonskio kalbinę veiklą ir jo nuopelnus mūsų rašomajai kalbai. Jablonskis ypač nusipelnė sudarydamas mūsų rašomosios kalbos normas ir nustatydamas jos lytis, žodyną ir sintaksines bei posakines formas sulietuvindamas, pateikdamas daug naujadarų. Jis įstatė mūsų rašomąją kalbą į natūralų raidos kelią. (Pranešimo santrauka bus įdėta dienraščio "Kalbos dalykų" skyriuje). Pranešėjas baigdamas pažymėjo, jog visuomenė geriausiai pagerbtų didįjį mūsų kalbininką, jei laikraščių redaktoriai, jų bendradarbiai, rašytojai bei rašto žmonės ir viešojo žodžio atstovai daugiau susirūpintų savo kalbos kultūra ir lietuviškumu, kuriuo Jablonskis visą amžių sielojosi, o taip pat daugiau paremtų tas mūsų organizacijas bei institucijas, kurios rūpinasi mūsų kalba, josios praktiniais bei moksliniais reikalais.

Antrojoje dalyje rašyt. V. Ramonas paskaitė vakariečių (kapsų) tartimi Jablonskio raštų ištrauką pavaizduoti jo kalbos pobūdžiui.

Keletą lietuviškų dainų gražiai padainavo solistas J. Vaznelis, akompanuojamas A. Kučiūno, abu, kaip pirmininkaująs pareiškė, neapsunkinę ruošėjų sąmatos nė vienu centu.

Minėjimo išlaidoms apmokėti atsilankiusiųjų buvo suaukota $60. Dalyvis

---

"Man kilo noras tada atgaivinti tą senovės Lietuvą". Šie žodžiai yra pasakyti mūsų didžiojo literatūros klasiko Vinco Krėvės. Norėdami pažinti senovės Lietuvą, jūs turite susipažinti ne tik su atskirais Vinco Krėvės kūriniais, bet su visa jo didinga kūryba. Tas susipažinimas bus nepalyginamai gilesnis, jeigu jūs perskaitysite Chicagos Lietuvių Literatūros Draugijos išleistą knygą Vincas Krėvė-Mickevičius, kurios kaina tik $1.00.

Įsigykite šią knygą užsakymus adresuodami:

NAUJIENOS,
1739 S. Halsted Street,
Chicago 8, Ill.

1955 metų balandžio 17-tą,

Atvelykio Dieną, įvyks NAUJIENŲ

PAVASARINIS KONCERTAS

Taupymas yra turtingumo šaltinis

Pradėk taupyti tuojau... Mes mokam aukštus dividendus.

Mūsų bendrovės laikomi pinigai apdrausti iki $10,000.00.

MIDLAND SAVINGS AND LOAN ASS'N.

4038 Archer Avenue Tel. LAfayette 3-6719

Sekretorius AUGUST SALDUKAS

Už Taupomus Pinigus Mokame 3½ Nuošimčio

Lietuvių Taupymo ir Skolinimo Bendrovių Lygos Narys

kuriose kiekvieno santaupos yra apdraustos iki $10,000.00, o namų paskolos duodamos lengvomis sąlygomis.

CHICAGO SAVINGS & LOAN ASSN.
6234 SOUTH WESTERN AVE. CHICAGO 36, ILLINOIS

CRANE SAVINGS & LOAN ASSN.
2555 WEST 47th STREET CHICAGO 32, ILLINOIS

DISTRICT SAVINGS & LOAN ASSN.
3430 SOUTH HALSTED STREET CHICAGO 8, ILLINOIS

ST. ANTHONY SAVINGS & LOAN ASSN.
1447 SOUTH 49th COURT CICERO 50, ILLINOIS

UNIVERSAL SAVINGS & LOAN ASSN.
1800 SOUTH HALSTED STREET CHICAGO 8, ILLINOIS

RAKANDAI

ILGIAU TARNAUS
GRAŽIAU ATRODYS IŠ
LIETUVIŲ BENDROVĖS
KRAUTUVĖS

PROGRESS FURNITURE Co

4181-83 ARCHER AVENUE
Tel.: LAfayette 3-3171
Brighton Parko Kolonijoje.

KAS DIENĄ ČIA RASITE DIDŽIAUSIAS PREKIŲ VERTYBES

Naujausių madų, geriųjų išdirbysčių rakandų, kaurų, pečių, televizijos aparatų, refrigeratorių, plovyklų, vaikams rakandų ir visų kitų namam reikmenų. LENGVI IŠSIMOKĖJIMAI PRITAIKOMI VISIEMS.

1% BONAS EXTRA UŽ SANTAUPAS

Pradedant naujus 1955-tus metus, CHICAGO SAVINGS AND LOAN ASSOCIATION įsteigia NAUJĄ BONŲ SKYRIŲ. Šiame skyriuje, be mūsų nuolatinio aukšto dividendo, taupytojas dar gaus iki 1% extra bonusą. Ypatingai šis skyrius taikomas ir skiriamas vaikams bei jaunuoliams. Bet suaugusieji taip pat yra kviečiami juo pasinaudoti.

Kviečiame tėvus atidaryti bonų sąskaitą savo vaikams pačioje jų jaunystėje. Paaugusius atsiveskite į mūsų raštinę. Supažindinkite juos su taupymo svarba. Tegu jie patys, Jūsų priežiūroje, tvarko savo taupymo reikalus. Tai bus geriausia ateities dovana, kokią galite duoti savo vaikui. Jei norite platesnių informacijų, tai pašaukite arba patys atsilankykite į mūsų raštinę. CHICAGO SAVINGS yra pirmoji taupymo bendrovė visoje pietinėje miesto dalyje, kuri yra atidariusi tokį svarbų taupymo skyrių.

Padėkite taupomus pinigus į šią progresyvę, tvirtą — su viršum 14½ milijonų dolerių — taupymo bendrovę, kurioje visi indėliai yra apdrausti iki $10,000.00... Kur norimi pinigai taupytojams yra išmokami pagal pareikalavimą ir kur be pertraukos duodamas aukštas dividendas.

Indėliai padėti iki 15-tos šio mėnesio dienos gaus dividendą už pilną mėnesį.

VALANDOS: Pirmadieniais nuo 12 iki 8 val. vakaro. Antradieniais ir Penktadieniais nuo 9 iki 4 valandos po pietų. Ketvirtadieniais nuo 9 iki 8 val. vakaro. Trečiadieniais uždaryta visą dieną. Šeštadieniais nuo 9 ryto iki 2 val. po pietų.

CHICAGO SAVINGS AND LOAN ASSOCIATION

6234 SO. WESTERN AVENUE JOHN PAKEL, Prezidentas Telef.: GRovehill 6-7575

LIETUVIAI AKIŲ GYDYTOJAI

DR. G. SERNER
LIETUVIS AKIŲ GYDYTOJAS
25 metų patyrimas
Tel.: YArds 7-1829
Pritaiko Akinius
Kreivas Akis
Ištaiso.
Ofisas ir Akinių Dirbtuvė
756 WEST 35th STREET
Valandos: nuo 10 iki 2, nuo 6 iki 8.
Trečiadieniais tik susitarus.
Šeštadieniais nuo 10 iki 3 val. popiet

Dr. Kazimieras
MICHEL
Optometristas - Orthoptistas
Gydo nusilpusias ir nervuotas akis.
Egzaminuoja akis ir pritaiko akinius.
Išgydo kreivas akis be operacijos.
Įdeda netikrą — artificialę akį pagal sveiką. Praktikuoja per 39 metus.
Kalba lietuviškai.
4654 SO. ASHLAND AVENUE
Telefonas: YArds 7-6616
Nuo 9:30 val. ryto iki 8 val. vakaro.
Geras patarnavimas.

Dr. Ant. Rudokas, O. D.
kelias į kitą ofisą, esantį
4455 SO. CALIFORNIA AVE.
Naujas ofisas bus atdaras
VASARIO 14 DIENĄ

PIRKITE JAV TAUPYMO BONUS.

DR. JUZE AGLINSKAS
GYDYTOJA IR CHIRURGĖ
Vaikų ir Moterų Ligos
5159 SO. DAMEN AVENUE
Medicine and Surgery Building
Valandos: Pirm. 10-4, antr. 10-1 ir 6-9, treč. 10-4, penkt. 10-1 ir 6-9, šešt. 10-12
Ofiso: PR 6-7800 — Namų TR 4-1765

Dr. Kęstutis Aglinskas
GYDYTOJAS IR CHIRURGAS
2300 WEST 51st STREET
Val.: Pirm. ir antr. 10—12, ketv. ir penkt. 6—8 p. p., treč. ir šešt. pagal susitarimą.
Telef.: ofiso PRospect 6-1795
Rezid.: TRiangle 4-1765

DR. ANNA BALIUNAS
AKIŲ, AUSŲ, NOSIES IR GERKLĖS LIGOS
PRITAIKO AKINIUS
6322 SO. WESTERN AVENUE.
Valandos: Antradieniais ir ketvirtadieniais nuo 7 ligi 9 val. vakaro.
Šeštadieniais nuo 10 ligi 12 ir nuo 1 ligi 3 valandos po pietų.
Kitu laiku tik susitarus.
Ofiso telef.: PRospect 8-3229
Rezid. telef.: WAlbrook 5-5076

Tel.: PRospect 8-1717
DR. S. BIEŽIS
GYDYTOJAS IR CHIRURGAS
3148 WEST 63rd STREET
Val.: kas dieną po pietų 1-3; vak. 7-8 tiktai antradieniais ir penktadieniais.
Trečiad. ir sekmad. ofisas uždarytas.
Rez.: 3241 WEST 66th PLACE
Phone: REpublic 7-7868

Tel.: YArds 7-3526 — YArds 7-7410
DR. G. J. BYLAITIS
Nervų, vidaus ir vaikų ligos
Val.: antr., penkt. 7 iki 8:30 P. M.
Šeštad. 12:30 iki 1:30.
Kitomis dienomis tik susitarus.
DR. J. G. VALAITIS
Val.: kasdien 6:30-8:30, šešt. 4-6.
4038 SO. ARCHER AVENUE

DR. PETER BRAZIS
PHYSICIAN AND SURGEON
2434 WEST 71st STREET
CHICAGO, ILL.
Telefonai:
Ofisas: HEmlock 4-5849
Rezidencija: HEmlock 4-2324
OFISO VALANDOS:
Pirmad., Ketvirt. ir Penktadienį nuo 1-4 ir 7-9, Antrad. nuo 1-5, Trečiad. ir Šeštadienį tiktai susitarus.

Ofiso telef.: VIrginia 7-0036
Rezidencijos: BEverly 8-8244
DR. T. DUNDULIS
GYDYTOJAS IR CHIRURGAS
4157 ARCHER AVENUE
Ofiso valandos:
Nuo 2—4 ir nuo 6—8:30 val. vakaro.
Šeštadieniais nuo 2 iki 4 po pietų.
Trečiadieniais pagal sutarti.

Tel. ofiso: VI 7-0600; rez.: VI 7-7303
DR. BR. GAIŽIUNAS
GYDYTOJAS IR CHIRURGAS
4055 ARCHER AVENUE
(Kampas Archer ir California Ave.)
VAL.: 2—4 po pietų ir 6—8 vakare, šeštadieniais 2—7 p.p., išskyrus sekm.

Rezid. telef.: INterocean 8-8732
Ofiso telef.: INterocean 8-7654
DR. K. GUDAITIS
GYDYTOJAS IR CHIRURGAS
Chirurgija ir moterų ligos
10756 SO. MICHIGAN AVE.
Penktadieniais nuo 6 iki 8 vakaro..
Šeštadieniais nuo 9 iki 12 prieš piet ir nuo 1 iki 5 po pietų.

Rezid. tel.: STewart 3-4511
Ofiso telef.: YArds 7-1166
DR. J. GUDAUSKAS
GYDYTOJAS IR CHIRURGAS
756 WEST 35th STREET
Kampas Halsted ir 35-tos gatvės
Valandos: 1-4 p. p. ir 6:30-8:30 val. kasdien. Trečiadieniais uždaryta.
Šeštadieniais nuo 1 iki 4 po pietu

DR. A. JENKINS
PHYSICIAN AND SURGEON
(Lietuvis Gydytojas)
2500 WEST 63rd STREET
Ofiso val.: kasdien nuo 2—4 po pietų ir 7:30—9 vakaro.
Trečiad. ir šeštad. uždaryta
Ofiso telefonas: PRospect 6-3838
Rezid. telefonas: REpublic 7-9199

GRovehill 6-1595
Dr. Aldona A. Juska
AKIŲ LIGŲ SPECIALISTĖ
IR PRITAIKO AKINIUS
Valandos: 9-12, 7-9 pagal susitarimą, išskyrus trečiadienius ir šeštadienius.
2422 W. MARQUETTE ROAD

Ofiso ir buto telef.: OLympic 2-1381
DR. F. V. KAUNAS
GYDYTOJAS IR CHIRURGAS
1407 SO. 49th COURT, CICERO
Kasdien 10-12 val. ryto ir 5-8 val. vak.
Šeštad. 10-2 ir trečiad. tik nuo 10-12.
Butas: 1832 So. 49th Court, Cicero

Tel.: ofiso GR 6-4322. Rez.: HI 5-2626
DR. JOSEPH W. KADŽEWICK
(LIETUVIS)
GYDYTOJAS IR CHIRURGAS
Priėmimo valandos tiktai susitarus:
nuo 2 iki 4 v. p. p. ir nuo 7 iki 9 vakaro, išskyrus trečiadienius.
MANOR MEDICAL ARTS BUILDING
6400 SO. KEDZIE AVE.

Dr. Fl. Tallat-Kelpša
Dr. E. Tallat-Kelpša
GYDYTOJAI IR CHIRURGAI
MARQUETTE PARKO OFISAS
2656 WEST 63rd STREET
(kampas Washtenaw ir 63rd St.)
Kasdien 3-5 ir 6-8, treč. ir šešt. tik 3-5.
Tel.: PRospect 6-8548
Cicero ofisas: 5002 West 16th Street
Kasdien 1-3 ir 6-8:30, šešt. 11-1 ir 2-4, šeštadienį 11—1.
Telef.: TOwnhall 3-0959
Namų telef.: HEmlock 4-7080
Kitu laiku tik susitarus.

Telef.: Ofiso ir buto OLympic 2-4159
DR. P. KISIELIUS
GYDYTOJAS IR CHIRURGAS
1435 So. 49th Ct., Cicero, Ill.
Kasdien 1-3 val. ir 6-8 val. vakaro.
Šeštadieniais 12-2 val. ir 3-5 val. vak.
Butas: 1526 So. 49th Ave., Cicero, Ill.

Ofiso telefonas: LAfayette 3-3210
Jei neatsiliepia šaukite KEdzie 3-2868
Dr. Emily V. KRUKAS
GYDYTOJA IR CHIRURGĖ
4146 SO. ARCHER AVENUE
Val.: kasdien po pietų nuo 12—2:30
Daily afternoons.
Vakarais: pirmad., antrad., ketvirtad. 6—8:30. Trečiadieniais tik susitarus.

Dr. A. Valis - Labokas
GYDYTOJAS IR CHIRURGAS
Spec. Moterų Ligos
3267 SO. HALSTED STREET
Telefonas: DAnube 6-1125
Valandos: 1-4 ir 6-8 vakaro.
Šeštadieniais 1-4 val. po pietų.

Telefonai: Ofiso GRovehill 6-5399
Rezidencijos: PRospect 6-4732
DR. A. MACIŪNAS
GYDYTOJAS IR CHIRURGAS
Spec. chirurginės ligos
2423 WEST 63rd STREET
(kampas 63rd ir Artesian)
OFISO VAL.: 2-4 ir 6-8 val. po pietų kasdien. Šeštadienį 2-4 val.
Trečiadieniais ir sekmad. uždaryta.

DR. EDWARD B. MURAUSKAS
GYDYTOJAS IR CHIRURGAS
OFISAS:
2750 WEST 71st STREET
(prie California Ave.)
Valandos pagal susitarimą.
Ofiso telefonas: GRovehill 6-1321
Jei neatsiliepia Vincennes 6-3900

DR. CONSTANCE O'BRITIS
PHYSICIAN AND SURGEON
2408 WEST 63rd STREET
Tel.: HEmlock 4-5524
Hours by appointment only.

Buto telefonas: EUclid 6-2806
Ofiso telef.: OLympic 6-0558
DR. L. PETRAUSKAS
DANTŲ GYDYTOJA
1405 So. 49th Court, Cicero 50, Ill.
Kasdien 10-12 prieš piet, 2-4 po piet, 6-9 vakaro; šeštadienį 9-1.

DR. STRIKOL
GYDYTOJAS IR CHIRURGAS
4645 SO. ASHLAND AVENUE
Ofiso valandos: nuo 2—4 ir 6—8;
Ser., Subat. ir Nedėl. tik susitarus.
Ofiso telefonas: YArds 7-4787
Namų telefonas: PRospect 6-1930
Jei neatsilieps virsutiniai telefonai, šaukite MIdway 3-0001

Tel. ofiso: CLiffside 4-2896
Rez.: LAfayette 3-1172
DR. P. STRIMAITIS
GYDYTOJAS IR CHIRURGAS
1724 WEST 47th STREET
(kampas 47th ir Hermitage)
Priėmimo val.: 2-4 ir 6-9 val. po pietų, šešt. 2-6 v. p.p., išskyrus sekmadienius.

Telefonai: ofiso CLiffside 4-0253
Rezidencijos: GR 6-8876
DR. A. Z. ŠAULYS
GYDYTOJAS IR CHIRURGAS
4645 S. ASHLAND AVE. (kamb. 211)
Pirm., Antr., Ketv. ir Penktad. 6:30—8:30 val. vak. Šeštadienį 2—4 v. p. p.

DR. VYT. TAURAS-TUPČIAUSKAS
GYDYTOJAS IR CHIRURGAS
Bendra praktika, spec. Moterų ligos.
Ofisas ir rezidencija: 2410 W. 51st St.
(antras namas nuo Western Ave.)
Ofiso ir rezid. telef.: PRospect 8-1223
Ofiso val.: Pirm. 8 — 10 v. v. Antr., Treč. ir Penkt. 6—9 v. v. ir Ketv. ir Šeštadienį 2—4 val. po pietų.

DR. V. P. TUMASONIS
GYDYTOJAS IR CHIRURGAS
CHIRURGINĖS LIGOS
Ofiso telef.: HEmlock 4-2123
6255 SO. WESTERN AVENUE
Rezid. telef.: PRospect 6-8484
Val.: 2-4 po pietų ir 7-9 vak. Šeštad. 2-4 po pietų. Treč. ir sekm. uždaryta.

Tel.: ofiso ir rez. PRospect 6-9400
Dr. Ona Vaškevičius
(VAŠKEVIČIŪTĖ)
GYDYTOJA IR CHIRURGĖ
6248 SO. KEDZIE AVENUE
Val.: kasdien nuo 1—3 popiet ir nuo 6—8 val. vakaro; šeštad. 1—4 popiet; trečiadienį ir kitu laiku tik susitarus.

Tel.: ofiso VI 2-1581; rez.: VI 2-0742
DR. V. VILEIŠIS
GYDYTOJAS IR CHIRURGAS
802 WEST 31st STREET
(kampas Halsted ir 31-os gatvių)
Priėmimo valandos: 2-4 ir 6-8 val.
Šeštadieniais 2-4 val. po pietų.
Sekmadieniais uždaryta.

DR. BRUNO J. ZUBRICK'AS
GYDYTOJAS IR CHIRURGAS
2951 WEST 63rd STREET
(netoli Sacramento Ave.)
Valandos: 2—4 po pietų ir 7—9 vak., trečiad. ir sekmad. pagal susitarimą.
Telefonas: HEmlock 4-7899
Namų tel.: HIlltop 5-2557

P. ŠILEIKIS, O. P.
ORTHOPEDAS-PROTEZISTAS
Aparatai - Protezai, Med. Bandažai. Speciali pagalba Kojoms (Arch Supports) ir t. t.
Val.: 9—4 ir 6—8. Šeštadieniais 9—1.
ORTHOPEDIJOS TECHNIKOS LAB.
1911 W. 59th St., Chicago 36, Illinois
Tel.: PRospect 6-5084

SOPHIE BARCUS
★
RADIJO VALANDA
Iš Stoties W. G. E. S.
1390 kilocycles
Kasdien: Pirmadienį iki Penktadienio nuo 8:45 iki 9:30 ryto. Šeštadieniais nuo 8:30 iki 9:30 ryto.
Ir kas pirmadienį nuo 7:00 iki 8:00 valandos vakaro.
Sekmadienį 8:30 — 9:30 val. ryto iš stoties WOPA, 1490 kilocycles.
Tel.: HEmlock 4-2413
7121 SO. ROCKWELL ST.
Chicago 29, Illinois

IŠ CHICAGOS IR APYLINKIŲ

Priešrinkiminė kampanija su revolveriais

6 apylinkės (ward) kandidatui į miesto tarybos narius (aldermanui) W. M. Jones Jr. turėjo būti duota per visą parą policijos apsauga po to, kai į jį buvo pasikėsinta, paleidžiant 4 šūvius, kai jis ėjo į savo namus, 6507 Ingleside Ave. Jis yra nepriklausomųjų demokratų kandidatas, kuris padarė pastabų prieš raketierius televizijos programoje. Jones pakviestas liudyti apie raketierius ir prisiekusiųjų teismui.

Sakoma, kad pietinės miesto dalies demokratinis bosas kongresmenas Dawson prieš kurį laiką jam pataręs atsisakyti savo kandidatūros į aldermanus. Dawson, kuris siejamas su raketierių veikla, norįs kontroliuoti ir 6 apylinkę; jis ir Daley palikęs partijos kandidatu į miesto merus vietoj Kennelly.

Tarnautojų draudimo planas

Chicagoje vykstančiame 126 draudos grupių suvažiavime buvo pateiktas planas, pagal kurį būtų apdrausta apie du milijonus federalinės valdžios įstaigų tarnautojų. Planas įsigaliotų tiktai tada, jei jį priimtų kongresas. Pagal jį, valdžia į fondą mokėtų $58.50 per metus vienam asmeniui, o draudžiamasis $156, jei jis turi išlaikomų asmenų.

Atstovas Madden kalbės apie Lietuvą

E. Chicago, Ind., kongresmanas Ray J. Madden pranešė Lake County ALT skyriaus pirmininkui A. G. Vinickui, kad jis vasario 16 d. Atstovų Bute pasakys kalbą apie Lietuvą. Kong. Madden taip pat kreipėsi į kitus savo kolegas, ragindamas pasinaudoti Atstovų Buto skirta valanda laiko Lietuvos Nepriklausomybės paminėjimui ir pateikti atitinkamus pareiškimus.

Aukso veršio gadynės gaminiai

Apylinkės teismo teisėjas J. H. Miner labai piktai atsiliepė apie dabartinį gyvenimo būdą, kuris nepilnamečius daro nusikaltėlius. Jis sako: "Kriminalistai (nusikaltėliai) negimsta. Jie esti išauginami tokiu laikmečiu, kuris pametė moralę. Mes garbiname aukso veršį, bet atmetame "auksines taisykles".

Lėktuvai puls Chicagą

Bandomasis Chicagos miesto puolimas iš oro numatomas ateinantį sekmadienį. Lėktuvai virš vidurmiesčio pasirodys 11:30 val. rytą. Lėktuvų junginys susidės iš įvairių tipų aeroplanų. Iš įvairių aerodromų lėktuvai susirinks Kenoshos, Wis., aerodrome ir iš ten lėks "bombarduoti" Chicagos. "Puolimas" truks 5 minutes.

Pataikavimas komunistams pražudytų Aziją

Sen. Knowland (Calif. resp.), kuris yra atvykęs į Chicagą kalbėti dentistų suvažiavime, pareiškė, jog pataikavimas komunistams gali atiduoti visą Aziją į jų rankas per 2 metus. Pataikavimas nesąs kelias į taiką, o tiktai pasidavimas.

Knowland pasisakė už pilną pagalbą Chiang Kai-shekui. Jisai visomis jėgomis priešinsiąsis senato užsienio santykių komitete tokiam pagalbos apribojimui. Taip pat senatorius pasisakė už gynimą Quemoy ir Matsu salų, nes jų netekimas atidarytų kelią Pescadores ir Formozos invazijai.

Knowland pažymėjo didelę Formozos reikšmę Amerikos gynybai. Jei Formoza atitektų komunistams, Amerikos gynimo linija būtų atkelta iki Ramiojo vandenyno pakraščių Amerikoje — Oregono, Washingtono ir Californijos. O atominiame amžiuje tai nebebūtų jokia pirmoji Amerikos gynimosi linija.

Senatoriaus nuomone, komunistų lėktuvų puolimas, kurio metu buvo numušti 2 jų lėktuvai, raudoniesiems įrodęs, kad Amerika nemano juokų daryti. Tas lėktuvų puolimas buvęs Amerikos nusistatymo patikrinimas.

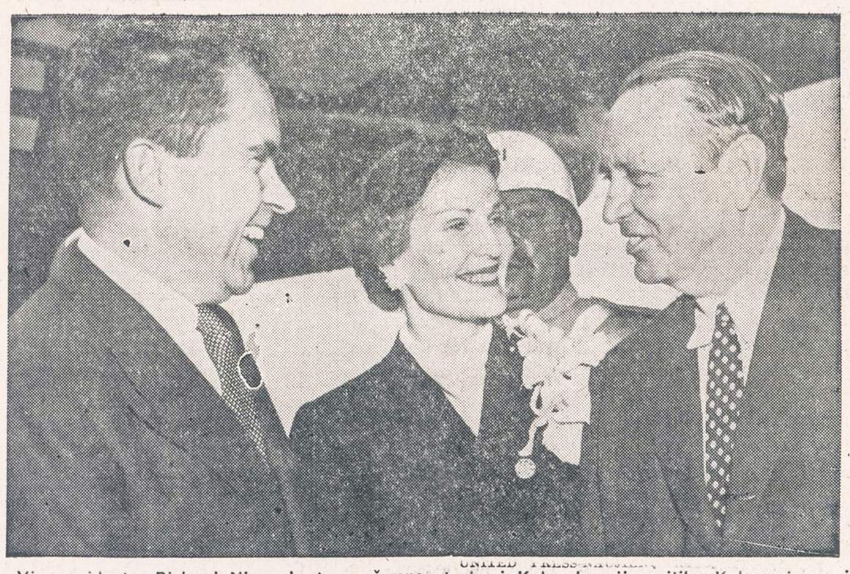

UNITED PRESS-NAUJIENŲ Radiophoto

Viceprezidentas Richard Nixon kartu su žmona atvyko į Kubą, kur jį pasitiko Kubos viceprezidentas Rafael Guan Inolan. Nixon kaipo JAV geros valios atstovas aplankys ir kitas Pietų Amerikos valstybes.

UNITED PRESS-NAUJIENŲ Radiophoto

Sprausminis lėktuvas gerokai nukentėjo, besileisdamas ant Yorktown lėktuvnešio, kuris priklauso 7-am laivynui prie Formozos.

UNITED PRESS-NAUJIENŲ Telephoto

Kinijos nacionalistai bombardavo Foochow miestą, kurį valdo komunistai. Nuotraukoje matosi to bombardavimo pasėkos. Kaip pranešama, bomdardavimo metu žuvo 120 žmonių, o sužeistųjų skaičius siekia 180.

Įvairios žinios

— Illinojaus aukščiausias teismas nusprendė, jog balsuotojai, kurie per vasario 22 d. rinkimus atiduos savo balsą už kurią partiją, partijos pakeisti negalės nei per ateinančius pirminius prezidento balsavimus.

— Miesto tarybos narys Becker, kuris yra nusikaltimų komiteto pirmininkas, yra inkorporavęs lošimo iš pinigų mašinų kompaniją Universal Industries, Inc., 1948 m. ir buvęs jos vyr. patarėju iki 1952 m. Į miesto tarybos narius jis išrinktas 1947 metais.

— Illinojaus universitetas savo 1955—57 m. biudžete, kuris subalansuotas $114,685,000 sumai, nenumato lėšų pirkti žemės sklypui žemesniųjų kursų universiteto skyriui Chicagoje.

— Trims Winnetkos nepilnamečiams, užpuolusiems ir apiplėšusiems vaikus, buvo nustatytas po $10,000 užstatas kiekvienam.

— Pašto viršininkas Summerfield siąlo įvesti 4 c. mokestį už laiško pašto ženklą. Švedijoje esą mokama už jį 8.5 cento, Vokietijoje 9.6, o Anglijoje 4.17 c.

Penkiolikmetė nuotaka turi grįžti pas tėvus

15 metų amžiaus mergaitė Loretta Joyce Sink, kuri buvo ištekėjusi, teismo paliepta grįžti pas savo tėvus Ch. B. Sink.

Ji buvo Xavier aukštesniosios mokyklos mokinė, kuri praeitų metų lapkričio 20 d. buvo ištekėjusi už 24 m. amžiaus taksio vairuotojo B. Hogster, 1008 N. Francisco.

Anksčiau teismas buvo paliepęs jai 30 dienų apsimąstyti, gyvenant advokatų ir savo tėvų draugų priežiūroje. Teisėjas Fisher dabar nusprendė, jog jaunoji nuotaka turinti grįžti pas savo tėvus. Esą, jos vyras Hogst buvęs du kartus išsiskyręs, prieš ją vesdamas, be to, neteisingai prisiekęs, negarbingai atleistas iš kariuomenės ir už mažesnes vagystes buvęs teismo baustas.

UNITED PRESS-NAUJIENŲ Radiophoto

Adela Heninger, kuri yra imtyninkė, prisipažino Houston (Tex.) policijai, jog jai buvo pasiūlyta $10,000 už įviliojimą Harry Weaver į spąstus. Pastarasis buvo nužudytas, kai eksplodavo bomba.

Iš Eržvilko Klubo

Eržvilko Draugiškas Klubas vasario 12 d. 7:30 v. v. rengia Valentin šokius, 4500 S. Talman Ave., Vengeliausko svet. Bus ir dovanų. Įėjimas nemokamas.

Komisija ir valdyba visus narius ir svečius kviečia dalyvauti.

F. J. D.

— Vokietijoje 683 lietuviai džioviniukai laukia mūsų pagalbos. Aukokime jiems šio vajaus metu!

TRAFICANTE BROS.
2301 W. Taylor St. TAylor 9-9100
759 S. California Ave. SAcramento 2-0301
OPEN MONDAY AND THURSDAY EVENINGS

CLASSIFIED ADS.

HELP WANTED — MALE
Darbininkų Reikia

REIKALINGAS antrarankis kepėjas—juodai duonai. Atsišaukite nuo 10—6 valandos, 3500 So. Union Ave.

HELP WANTED — FEMALE
Reikia Darbininkių

REIKALINGOS restorano padavėjos - waiterkos. Pageidaujama patyrusios. Geras atlyginimas, puikios darbo sąlygos. 1810 So. Halsted Street. CAnal 6-9046

REIKALINGA moteris prižiūrėti sergančią ligonę, turėtų gyventi vietoje. Skambinti HIlltop 5-5670

BUSINESS CHANCES
Biznio Progos

TAVERNA IR LIQUORS STORE
Pirmos eilės vietoje, didelių gatvių susikirtime, parduodama taverna ir liquors štoras. Metinė apyvarta virš $110,000. Didelis pastatas 38x85, baro, restorano, virtuvės įrengimai ir t. t. parduodami kartu. Vien prekių už $12,000. Daugelio metų sėkmingas biznis, plačiai žinomas visoje apylinkėje, liga ir nuovargis verčia savininką šitą labai pelningą bizni parduoti. Teirautis pas Z. UMBRAŽŪNĄ, HE 4-4300 arba PO 7-2009, F. H. Halvorsen Co.

SKUBIAI ir pigiai parduodama batų taisymo dirbtuvė. Kreiptis: 821 West 34th Street

TAVERNA ir namas pardavimui. Parduodama dėl kitų interesų. 4014 So. Western Ave. VIrginia 7-9502.

RESORTS AND VACATIONING
Kurortai ir Atostogų Vietos

PARDUODAMOS REZORTO NUOSAVYBĖS
2 namai, krautuvė, 17 kambarių, 175x165 pėdų parkas. Vienas lotas 252x68 — 300 pėdų nuo ežero, $700. 200x300 pėdų lotas prie pat ežero.
HAPPY PLEASURE, PETER KACER
Lake Shore Co. Road
Beverly Shores, Ind.

Išrinkta Prekybos Rūmų valdyba

Antanas Rudis penktą kartą perrinktas Prekybos Rūmų pirmininku

Vasario 4 d. vakare Dariaus ir Girėno svetainėje susirinkusi, naujai išrinkta Lithuanian Chamber of Commerce of Illinois Direktorių Taryba vienbalsiai perrinko inž. Antaną Rudį Prekybos Rūmų pirmininku 1955 metams. Nors Rudis išbuvęs pirmininko pareigose jau ketverius metus, prašęs direktorių rinkti kitą asmenį, tačiau visi susirinkime dalyvavę vieningai pasisakė, kad jis pasiliktų pirmininku ir 1955 metams.

Dr. Stephen Biežis savo kalboje iškėlė Antano Rudžio didelius nuopelnus Prekybos rūmams, o taip pat ir lietuviškoje veikloje, kaipo Alto nario. Jo lankimasis Washingtone, Europoje, jo kontaktai su senatoriais, kongresmanais ir kitais aukštais valdžios pareigūnais esą nepaprastai vertingi. Dr. K. Drangelis pabrėžė, kad Antanas Rudis, kaip Lietuvių Prekybos Rūmų pirmininkas ir Alto narys, daug prisidėjęs lietuvių vardui iškelti Amerikoje. Panašiai pasisakė ir kiti Chamber of Commerce direktoriai Stanley P. Balzekas, Peter C. Massie, Edward C. Stasukaitis, Julius Kuzas ir William J. Kareiva.

Naujais vicepirmininkais išrinkti: Edward C. Stasukaitis, Dr. K. Drangelis ir Peter C. Massie. Iždininku perrinktas — Anton J. Valonis, Rūmų sekretoriumi — Adolfas Baliūnas.

Direktorių Taryba patvirtino du naujus narius: Algirdą Pivaroną, Pivarono Kepyklų savininką ir Aleksandrą S. Roches, likerio krautuvės savininką.

Pirmininkas Antanas Rudis pranešė, kad metinis Lithuanian Chamber of Commerce of Illinois banketas įvyks gegužės mėn. 22 d. (trečias sekmadienis gegužės mėn.), o Lietuvių Golfo Diena rugpiūčio mėn. 17 dieną (trečias trečiadienis rugpiūčio mėn.).

Pirmą kartą Direktorių Tarybos susirinkime dalyvavęs naujai išrinktas direktorius Felix A. Raudonis, pirmininko ir direktorių pasveikintas, žadėjo nuoširdžiai darbuotis Lietuvių Prekybos Rūmų labui. Netolimoje ateityje įvyks kitas tarybos posėdis, kuriame bus sudarytos įvairios rūmų komisijos ir patvirtinti smulkesnieji veiklos planai 1955 metams. A. B.

REAL ESTATE FOR SALE
Namai, Žemė — Pardavimui

KAS perkant arba parduodant namus norite sąžiningo ir lietuviško nuoširdaus patarnavimo kreipkitės į:

VENTA REAL ESTATE
4409 So. Fairfield Ave.
Tel.: LAfayette 3-3881
Turime didelį pasirinkimą namų ir biznių įvairiose miesto dalyse.

Prieš pirkdami ar parduodami namus, atlankykite mus

KUTRA - NORKUS REALTY
2405 WEST 51st STREET
PRospect 6-7238 — RE 7-7321 (vak).
PRospect 8-3579 (vak.)

MŪRINIS, šviesus 2 butų namas arti Maria High School. Šildymas karštu vandeniu su stokeriu. Dvigubas mūro garažas. Kaina $25,000.

Gerai sutvarkyta maisto produktų krautuvė Marquette Parke — biznis su visais įrengimais, šaldytuvais ir prekėmis. Kaina $6,000.

Proga perimti su dalim baldų 11 kambarių mūro namą lietuvių centre Roselande. Labai geros pajamos. $17.500.

Mūro namas su taverna ir 3 butai po 4 kamb. ir 1 butas 5 kamb. Bridgeporte. Visur yra vonios. Tik $17,500.

Mūrinis bungalow Marquette Park. Šildymas karštu vandeniu su stokeriu. Pagyvenimas rūsy išnuomotas už $40 mėnesiui. Dvigubas garažas. Platus sklypas. $18.500.

P. LEONAS
REAL ESTATE
2444 W. 63rd St. Antras aukštas
PRospect 8-0097

DIDELIS namų, biznių, apartmentų, sklypų pasirinkimas. Sudarome morgičius, paskolas, nuosavybių dokumentus. Nemokamai teikiame informacijas ir patarimus. Teirautis pas:

Z. UMBRAŽŪNAS
F. H. Halvorsen Co.
3145 W. 63rd St. HEmlock 4-4300
POrtsmouth 7-2009

5608 SO. HALSTED STREET
Pardavimui 3 augštų mūrinis namas. 1-me augšte krautuvė, 2-me augšte 5 didelių kamb. butas, 3-me augšte du apstatyti butai (3 ir 2½ kamb.) Garu apšild. Pilnas rūsys. Didelis 2-jų automobilių mūrinis garažas. Geros pajamos. Dėl informacijų kreiptis pas savininką, Alex Tamalunas,
TOwnhall 3-9571

4 BUTU mūrinis, visi po 5 kambarius Garais apšildomas stokeriu. Didelis lotas. Garažai. Tiktai $36,500. Į vakarus nuo Ashland Ave. Milan & Milan, 7410 Cottage Grove Ave.
Tel.: ST 3-1423 - 1424

PIRKIT tiesiai iš savininko Marquette Parke 7 kamb. rezidenciją, 2 kamb. su baldais ir daug kitų daiktų. Geras įrengtas beismontas, baras, stiklai. Tinkamas pokyliams. Kampinis namas, gazu šildomas. 2 auto garažas. Real Estatai neatsišaukite. Pardavimo priežastis, perku biznio namą. Šaukite CA 6-5632 arba PRospect 6-4822.

BIZNIAVAS namas arti 63rd, išdirbta graži taverna ir valgykla. Namas yra geroje padėtyje ir labai pelningoje vietoje. Įplaukos už namą užmokės visą kainą į du metus. Notary Public raštinė, CHARLES URNICH - URNIKAS, 2440 W. 69th St. HE 4-4859. Apsaugos patarimai dykai.

GONTINIS 2 butų, 3-4 kmb. Arti 52nd ir 22nd St. Naujas garažas, rūsys ir pastogė. $14.500 arba siūlykite. Svoboda, 6013 Cermak. BIshop 2-2162.

CONTRACTORS - BUILDERS
Namų Statytojai ir Taisytojai

NAMŲ REMONTAS
(REMODELING)
Atlieku cemento, karpenterio, mūro ir kitus darbus. Iki $2.500 nereikia nieko įmokėti, o už didesnius darbus susitarsime.
Dirbu Chicagoje ir priemiesčiuose.
PETRAS POCIUS
6828 So. Maplewood Ave.
REpublic 7-1223

KONTRAKTORIUS
STANDARD BUILDERS, INC.
726 W. 18th Street Chicago 16, Ill.
A. GINTNERIS, pirmininkas
V. PETRAUSKAS, statybos vedėjas.
CH 3-1535
Lietuvių Statybos Bendrovė stato namus pardavimui, pagal užsakymus ir atlieka remonto darbus.

MISCELLANEOUS
Įvairūs Dalykai

LIETUVIŠKA APDRAUDŲ AGENTŪRA
Gyvybės, ligoninės, automobilių, baldų, namų ir visos kitos apdraudos—asmenims, profesionalams ir biznio įstaigoms. Laisvas pasirinkimas kompanijos ir apdraudos rūšies. Nemokamas patarnavimas ir informacija. Valstybės patvirtintos kainos. Smulkesniai informacijai gauti skambinkite, rašykite, užeikite:
JONAS KIRVAITIS
INTERSTATE INSURANCE AGENCY
5900 S. Ashland Ave., Chicago 36, Ill.
Tel.: WAlbrook 5-5671

AGENTŲ IR BROKERIŲ DĖMESIUI!
Prieš drausdami kitur, pasiteiraukite pas mane. Pirmaeilės kompanijos —aukščiausi komisai. Savi pas savus!

Garsinkitės "N-nose"