MIDWEST INTER-LIBRARY CENTER CHICAGO

ORAS

Lietus ar sniegas, dieną 35°, naktį 30. Saulė teka 6:55, leidžiasi 5:16

NAUJIENOS

THE LITHUANIAN DAILY NEWS

The First and Greatest Lithuanian Daily in America
NAUJIENOS
The Lithuanian Daily News
Published by The Lithuanian News Publishing Co., Inc.
1739 So. Halsted St., Chicago 8, Ill.
HAymarket 1-6100
Over One Million Lithuanians In The United States

Midwest Inter. Gr. Library Center 5721 Cottage Grove Ave

VOL. XLII Kaina 5c Chicago 8, Ill. Ketvirtadienis, Vasario-February 10 d., 1955 m. Price 5c 34

MARŠALAS ŽUKOVAS-SSSR KARO MINISTERIS

EISENHOWERIS PARAGINO AMERIKĄ REMTI PAVERGTŲJŲ TAUTŲ KOVĄ

Nori surinkti Laisvės Žygiui $10 milijonų

WASHINGTONAS, D. C. — Kremliaus vadams grumojant vandenilio bombomis, Jungtinių Valstybių prezidentas, to nepaisydamas, kreipėsi į Amerikos tautą, kad ji sustiprintų išsilaisvinimo pasiryžimą tautoms, esančioms anapus Geležinės uždangos.

Šiuo savo atsišaukimu per televizijos stotis į amerikiečius prez. Eisenhoweris norėjo padėti Laisvės žygio (Crusade for Freedom) organizacijai surinkti šiemet $10 milijonų. Laisvės žygis išlaiko Laisvosios Europos radiją ir leidžia "Fre Europe Press"

Pavergtieji prieš komunizmą

JAV prezidentas priminė, kad pavergtųjų tautų masės daugiau negu kas kita atgraso sovietus nuo agresingų veiksmų prieš Vakarus. Bet pavergtieji, priešindamiesi sovietų užmačioms, turį žinoti, kad jie nėra vieni, kad laisvasis pasaulis jų nepamiršo.

Be prezidento dar kalbėjo gen. W. B. Smith, buvęs valstybės pasekretorius, anksčiau JAV ambasadorius Maskvoj ir karo metu — gen. Eisenhowerio štabo viršininku. Kitas kalbėtojas buvo Henry Ford. Jiedu yra svarbiausi asmenys American Heritage fondo, kuris pasižadėjo surinkti Laisvės žygio veiklai minėtą sumą pinigų.

Išsilaisvinimas "ne už kampo"

Gen. B. Smith pripažino, kad būtų apgaulinga sakyti 700,000,000 pavergtųjų žmonių, kad išsilaisvinimas yra "jau už kampo". Išsilaisvinimas yra tolimesnės ateities dalykas, reikalaująs tam tikrų sąlygų. Laisvosios Europos radijas savo pranešimuose žmonėms už Geležinės uždangos šitų aplinkybių neslepia, bet kelia viltį, kad anksčiau ar vėliau ateis išsivadavimo iš vergijos diena, kalbėjo gen. Smith. "Mes nežinome, kada ir kaip ateis išsilaisvinimo diena, bet mes žinome, kad ta diena turi ateiti ir kad ji ateis, nes tai rodo visų tironų istorija ir jų likimas".

Komunistai pašovė Amerikos lėktuvą

Išgelbėjo nacionalistai

TAIPEH, Formoza. — Komunistinės Kinijos priešlėktuvinė artilerija pašovė vieną Amerikos laivyno lėktuvą, saugantį nacionalistų atsitraukimą iš Tachen salų.

Lėktuvas nukrito į jūrą, 6 mylias nuo Tachen salų. Atskubėjęs nacionalistų karo laivas ištraukė iš vandens visus 3 lakūnus ir perkėlė į JAV naikintoją.

7-to laivyno vadovybė pripažino, kad šis bombonešis buvo nuklydęs į komunistų teritoriją ir komunistų elgesio neláiko "agresingu veiksmu".

Kitas lėktuvas, grįžęs iš sargybos erdvėj, pastebėtas taipgi pataikytas. Bet taip nežymiai, kad ne pilotas nežinojo, kad į lėktuvą pataikė komunistų artilerijos skeveldra.

7-to laivyno vadas adm. Pride sako, kad dabar prasidėjo kritiškasis evukacijos momentas. Gabenant civilius gyventojus, komunistai netrugdė atsitraukimo operacijų. Bet nežinia, kaip jie elgsis, pradėjus kelti iš Tachen salų nacionalistų kariuomenę.

Ike gali pakviesti maršalą G. Žukovą

Sovietų Sąjungoj matyti nepasitenkinimas padėtim

WASHINGTONAS, D. C. — Prez. Eisenhoweris, išgirdęs apie savo draugo, maršalo Žuko paskyrimą sovietų karo ministeriu, prisiminė savo artimą draugystę su maršalu 1945-1946 metais.

Korespondentų klausiamas, ar jis ir dabar yra linkęs pakviesti į svečius maršalą Žukovą, kaip anksčiau, prezidentas atsakė, kad dabar sąlygos pasikeitusios. Bet jis nevengsiąs šio klausimo svarstyti su savo patarėjais.

Kalbant apie Kremliaus valdžios persitvarkymą, prezidentas pasakė, kad JAV politika lieka ir toliau ta pati: siekti taikos, paremtos karine galia. Pasikeitimai Kremliuj rodą, kad Sovietų Sąjungoj viešpatauja nepasitenkinimas dabartine padėtim. Tačiau, kuo naujoji valdžia skirsis nuo senosios, esą per anksti kalbėti.

Guzenko pranašauja karą

OTTAWA. — Pagarsėjęs sovietų bėglys Guzenko, buvęs slaptųjų šifrų aiškintojas SSSR ambasadoj Kanadoj ir išdavęs sovietų špionažo organizaciją 1945 m. maršalo Žukovo paskyrimą į karo ministerius aiškina, kaip žingsnį į būsimą karą.

Guzenko teisingai įspėjo trumpą Malenkovo valdžios amžių. Bet visuomenei nesinori tikėti jo liūdnais pranašavimais apie artėjantį karą. Kai kurių stebėtojų nuomone, Kremlius iškišo maršalą Žukovą į viršūnes kaip tik dėl jo senos draugystės su Eisenhoweriu, kuris mieliau sutiksiąs svarstyti savitarpinius santykius su Žukovu, negu su Malenkovu.

Trūksta mokyklų

Prezidentas prašo lėšų

WASHINGTONAS, D. C. — Prezidentas Eisenhoweris paprašė Kongresą paskirti 3 metų viešųjų mokyklų statybos programai $7 bilijonus.

$1,12 bil. prezidentas paprašė sudaryti federalinį mokyklų fondą, iš kurio būtų skolinama valstybių mokyklų statybai ir jų remontavimui.

Prezidento laiške Kongresui pasakyta, kad Amerikoj trūksta 340,000 klasių patalpų mokiniams. Mokyklų statyba turėtų pirmiausia rūpėti valstybių ir savivaldybių administracijoms. Bet joms nepajėgiant šio uždavinio atlikti, turi padėti federalinė vyriausybė, sako prezidentas.

— **Iš Tachen salų** nacionalistai, JAV pajėgoms saugant, jau išgabeno visus civilius gyventojus, apie 15,000 žmonių. Kareiviai sprogdina įtvirtinimus ir viršum salų matyti dūmų stulpai, lyg po didelio bombardavimo.

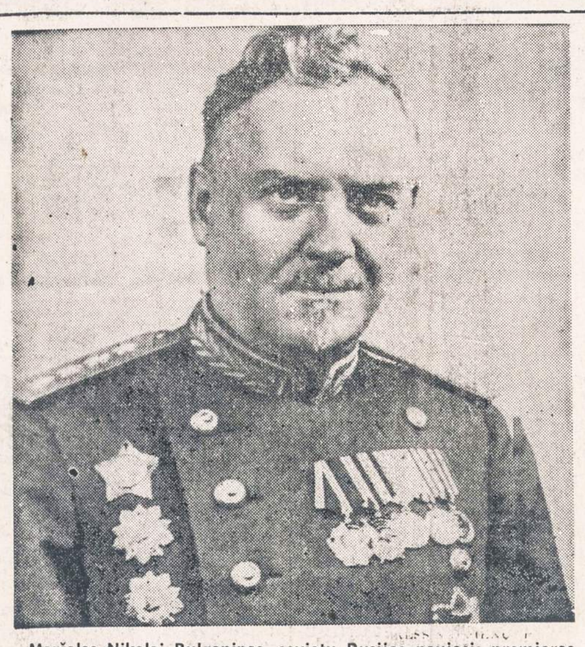

Maršalas Nikolai Bulganinas, sovietų Rusijos naujasis premjeras. Ši nuotrauka buvo nuimta 1946 metais.

VLIKO GRUPIŲ ATSTOVAI SMERKIA "SĄJŪDŽIŲ" SKALDYMO PASTANGAS

Nepriklausomybės fondas apgailėtinas reiškinys

NEW YORKAS. — Vliką sudarančių politinių grupių pasitarimo, įvykusio 1955 m. vasario mėn. 5 d., New Yorke, buvo priimta rezoliucija laisvinimui lėšų telkimo klausimu.

Dvi į Vliką einančios grupės— Lietuvių Tautinis Sąjūdis ir Lietuvos Laisvės Kovotojų Sąjunga su dviem savom kitom organizacijoms — Lietuvos Atgimimo Sąjūdžiu ir Lietuvių Rezistencine Sąjunga — pasiskelbė sudariusios fondą ir jį pavadinusios Lietuvos Nepriklausomybės Fondu.

Vliką sudarančiųjų Lietuvos politinių partijų ir kovos organizacijų atstovai savo pasitarime 1955 m. vasario 5 d. New Yorke, Free Baltic House, nutarė:

1. Apgailestauti LTS ir LLKS žygį, kuriuo jie savo reikalams organizuojamam fondui naudoja Lietuvos Nepriklausomybės Fondo vardą;

2. Kviesti lietuvius visame pasaulyje dar gausiau aukoti bendrajam Lietuvos laisvinimo reikalui — Jungtinėse Amerikos Valstybėse per Altą, o kituose kraštuose per Tautos Fondo organizaciją;

3. Šį nutarimą pranešti Vlikui, Altui ir paskelbti spaudoje.

Už šią rezoliuciją balsavo 8 politinės grupės. L. Tautiniam Sąjūdžiui ir L. Laisvės Kovotojų Sąjungai susilaikius.

Į naudą Vokietijos atsiginklavimui

Prancūzai daugiau remią sutarčių ratifikavimą

PARYŽIUS. — Kariškio, maršalo, paskyrimus SSSR vyriausybės galva privertė persigalvoti nemaža prancūzų parlamento ir senato narių už Vokietijos apginklavimo paskubinimą ir sutarčių ratifikavimą.

Kremliui grūmojant savo karine galia, nieko kito nelieka ir vakarams, kaip stiprintis, vienytis ir įtraukti į savo tarpą ginkluotą Vokietiją.

Krizė tebesitęsia

MRP, katalikų partija, nutarė neremti Antoine Pinay, konservatorių, siekiantį sudaryti naują prancūzų vyriausybę.

Be katalikų partijos paramos, Pinay neturi vilties surinkti daugumos parlamente, kadangi prieš jį yra nusistačiusios ir visos kairiosios partijos.

Žydų muštynės dėl Izraelio

Ten "didžiausi persekiojimai"

NEW YORKAS. — Policija turėjo pusę dienos darbo, pirma ieškodama tariamai padėtos bombos susirinkimo salėj, kurios nerado, o paskui malšindama muštynes, kuriose dalyvavo barzduoti ortodoksiniai rabinai.

Mitingą sušaukė ortodoksų žydų kongregacija pasmerkti "religinį žydų terorą" pačioj Palestinoj, Izraelio valstybėj.

Daugiui tai nepatiko, kaip žydų valstybės užgavimas. Jiems šūkaujant iš vietų replikas, susirinkimo organizatoriai, ortodoksų rabinai, pradėjo juos mesti lauk. Šie neiti, ir padedant kitiems, priešintis. Policija pagaliau atstatė tvarką, bet ne vieno nesuėmė, kadangi "triukšmadariai buvę daugiausia seni žmonės"

Priimtoj rezoliucijoj Izraelio vyriausybėj sakoma: ..."sustabdyti planingą judizmo išnaikinimą Izraely, rabinų mušimą gatvėse, religinių žydų areštavimus ir kankinimus, sinagogų uždarinėjimus ir palaidaus gyvenimo skatinimą žmonių tarpe".

CIO IR AFL NUTARĖ SUSIVIENYTI

Pašalinti 20 metų trukę nesutarimai

MIAMI BEACH, Fla. — CIO ir AFL unijų komitetai, vadovaujant šių unijų prezidentams Walter Reuther ir George Meany, nutarė suvienyti šias dvi didžiąsias darbininkų unijų federacijas į vieną organizaciją.

CIO (Congress of Industrial Organizations) turi 5 milijonus narių. AFL (American Federation of Labor) — 10 milijonų. Kas buvo neįmanoma, esant gyviems William Green (AFL prezidentui) ir Phil Murray (CIO prezidentui), tas pasisekė įgyvendinti jaunosios kartos organizuotos darbininkijos vadams, CIO prezidentui Walter Reuther ir AFL prezidentui George Meany.

Per pastaruosius 20 metų susivienijimo klausimas buvo nuolat gvildenamas, bet vaisiai buvo priešingi. Unijų susivienijimui daug pakenkė angliakasių vadas J. Lewis. Jis dėjosi ir skyrėsi tai nuo vienos, tai nuo kitos federacijos. Šiandien jis valdo UMW kaip nepriklausomą uniją.

Šių komitetų nutarimą turės dar patvirtinti abiejų federacijų kongresai. Jų vadai užtikrino, kad ateinančiais metais susivienijimas bus įvykęs faktas.

CIO prezidentui spaudžiant, buvo aiškiai pasisakyta, kad susivienijusi unijų konferencija paliks ramybėj nepriklausomų unijų narius, ir plės savo organizacinį darbą tarp neorganizuotų darbininkų.

Nikita Chruščevas, Rusijos komunistų partijos generalis sekretorius, kuris, kaip manoma, daugiausia prisidėjo prie Malenkovo pašalinimo iš premjero vietos.

Vėliausios Žinios

— **Ill. Bell. kompanija pralaimėjo ir antrajame teisme savo bylą. Ji prašė leidimo pakelti telefono naudojimo mokesčius, norint per metus uždirbti $25 mil. daugiau.**

— **Pirmoji Amerikos privati įmonė, kuri gavo leidimą statyti atominį reaktorių (skaldytoją) pramonės uždaviniams yra American Mashine and Foundry Co. New Yorke. Buvęs valstybės pasekretorius gen. W. B. Smith yra kompanijos vicepirmininkas.**

— **Travankore provicinjos socialistinė vyriausybė, pirmoji visoj Indijoj, atsistatydino, seimui pareiškus nepasitikėjimą. Socialistų partija yra pati didžiausia, bet daugumos nesudaro.**

— **Gen. Ridgway, armijos štabo viršininkas, skundėsi Kongreso komitete, kad Amerikos armijos skaičius yra per mažas ir kad karo atveju galima patekti į katastrofišką padėtį, jei vyriausybė dar armija sumažintų, kaip kad siūlo prez. Eisenhoweris.**

— **Pašalinus Malenkovą, laukiama, kad ir satelitinėse šalyse turės pasitraukti pastaruoju laiku iškilę vadai, siekę ūkinio gyvenimo pagerinimo. Vienas iš tokių Malenkovo politikos šalininkų yra Vengrijos premieras Nagy.**

— **Grįžtantį iš Azijos Jugoslavijos prezidentą Tito Suezo kanale pasitiko Egipto ministeris pirmininkas Nasser. Jiedu abu organizuoja neutralų bloką, kuris stovėtų nuošaly Rytų-Vakarų kovoj.**

EISENHOWER KARO METO DRAUGAS - RAUDONOSIOS ARMIJOS VALDYTOJAS

Buvęs Stalino nemalonėj dabar valdžios viršūnėj

MASKVA. — Sovietų Sąjungos karo ministeriu paskirtas maršalas Georgi Žukov, po Stalino mirties įėjęs į Malenkovo vyriausybę karo ministerio pirmuoju pavaduotoju.

Pokariniais metais dėl savo populerumo Stalinas buvo Žukovą išsiuntęs iš Maskvos įgulos viršininku į pietinę Rusiją.

Maršalas Žukovas išgarsėjo Maskvos, Stalingrado gynimu ir Berlyno užkariavimu. Raudonajai armijai susijungus su vakarų armijomis, tarp Žukovo ir gen. Eisenhowerio, vakarų vyr. armijos vado, užsimezgė draugiški ryšiai. Eisenhoweris vėliau išsireiškė, kad Žukovas galėjo patekti į Stalino nemalonę ir dėl tos draugystės su juo, Eisenhoweriu.

Malenkovas — vicepremieras

Pašalintasis ministerių tarybos pirmininkas Georgi Malenkov paliktas pirmininko (Bulganino) pavaduotoju ir paskirtas elektros energijos ministeriu. Gal būt, kad jam pasiseks išsaugoti savo galvą. Antradienio vakarą, po didžiųjų reformų vyriausybėj, vakare pasirodė viename koncerte Malenkovas, Chruščiovas ir Bulganinas. matyti, norėdami sudaryti įspūdį, kad ir po šių įvykių jie tebėra "draugai". Kiti korespondentai primena, kad ir Trockis, susibaręs su Stalinu, iš pradžių gavo elektros ministerio paskyrimą. O vėliau, jį ištrėmus, Stalinas pasiuntė agentus jį nužudyti.

Bulganinas, Konev "karingi"

Maršalas Konev ir naujasis premieras marš. Bulganin savo kalbose parėmė Molotovo agresingą kalbą, kuria jis grasino Amerikai vandenilio bombomis ir pasižadėjo remti komunistinę Kiniją kaip Formozos taip ir kituose konfliktuose su vakarais. Molotovas išdėstė, kad nuo vandenilio bombų pasaulis nežūsiąs, o žūsiąs tik kapitalizmas. Malenkovas, švenčiant pereitais metais spalio revoliuciją, sutiko su vakarinių valstybių ambasadoriais, kad nuo vandenilio bombų žūtų abi kariaujančios pusės.

N. Chruščiov - ne karo ministeris

Dar nepaaiškėjo, kas užims Bulganino turėtą vietą

MASKVA. — AP korespondentas, komentuodamas pasikeitimus Kremliaus valdžios hierarchijoje, kelia klausimą, kas užims karo ministerio vietą, turėtą maršalo Bulganino.

Vakar INS vyr. red. Kingsbury Smith pranešimas iš Maskvos, paskelbtas ir Naujienose apie N. Chruščiovo paskyrimą į karo ministerius, paaiškėjo buvęs per ankstyvas.

Nikita Chruščiovas, tiesa, laikomas pačiu galingiausiu — bent tuo tarpu — žmogum Kremliuj, bet šią galią jis semia iš turimos padėties komunistų partijoj. Jis yra centro komiteto pirmasis sekretorius, anksčiau vadintas generaliniu sekretorium. Stalinas ilgą laiką valdė vienas pats Sovietų Sąjungą, būdamas vien tik generaliniu sekretorium. Vėliau jam teko pasiimti ir ministerių tarybos pirmininko vietą, norint kiečiau valdyti ne vien partijos mašiną, bet ir policiją bei armiją.

Vienas iš rimčiausių kandidatų į karo ministerius esąs maršalas Georgi Žukov, nuo Stalino mirties grąžintas į aukštąją Maskvos valdžią ir paskirtas karo ministerio pirmuoju pavaduotoju.

Pakistanas apkarpė 124 žemėvaldžius

Išdalins 1,100,000 akrų

KARACHI, Pakistanas. — Vyriausybė nusavino 1,100,000 akrų dirbamos žemės iš 124 didžiųjų žemevaldžių, kuriuos kadaise anglai apdovanojo už jų paklusnumą kolonialinei valdžiai.

Nusavintoji žemė bus padalinta bežemiams, kiek jie gali apdirbti su savo šeimos nariais. Šie didieji žemevaldžiai kaip tik daugiausia susitelkė Sind provincijoj. Naudodamiesi pigia darbo jėga ir derlinga žeme, jie pasidarė patys turtingiausi žmonės visoj šaly.

Nehru įspėja Chou

LONDONAS. — Indijos ministeris pirmininkas Nehru davė patarimą komunistinės Kinijos valdžios galvai Chou En-lai nenaudoti ginklo Formozos konfliktui spręsti.

Esą vilčių, kad šį klausimą bus galima išspręsti taikiu būdu. Britų Bendruomenės premierai baigę savo konferenciją, taipgi išreiškė viltį sutvarkyti Formozos konfliktą geruoju.

— **Komunistinė Kinija** kovo mėnesį pasiųs į Japoniją 35 narių delegaciją svarstyti prekybos sutarties sudarymą.

— **Italijos pietinėj Apulijoj** nuo žemės drebėjimo sugriuvo keletas namų Bet žmonių aukų nepasitaikė.

Kremliaus "seimas" įspėjo neginkluoti Vakarų Vokietijos

Kilsiąs visuotinis karas

MASKVA. — Sovietų Sąjungos tariamasis parlamentas, aukščiausioji taryba, trečiadienį vakarą priėmė rezoliuciją, smerkiančią vakarinių valstybių pastangas apginkluoti Vakarų Vokietiją.

Rezoliucijoj sakoma, kad Vokietijos apginklavimo planas yra nukreiptas prieš Sovietų Sąjungą ir veda pasaulį į naują visuotinį ginkluotą konfliktą.

Jei Vakarai neatsisakysią šių agresingų projektų, sovietai organizuosią bendrą karinę komandą iš visų komunistinių šalių pastoti priešui kelią ir jį sunaikinti.

— **New Yorko gubernatorius Harriman, buvęs JAV ambasadorius Maskvoj, laukia iš Kremliaus ir toliau įžulios politikos prieš Ameriką, kol užsienio reikalų ministeriu bus Molotovas.**

"KELEIVIUI" 50 METŲ

(Tęsinys)

St. Michelsonas savo vaikystės dienas praleido Palepių dvare kartu su to dvaro savininko vaikais. Kadangi dvaro savininko vaikams buvo samdoma auklė ir mokytoja, tai kartu su jais ir jis mokėsi. Iš savininko vaikų, su jais bendradarbiaudamas, jis gerai pramoko vokiečių, lenkų ir iš dalies rusų ir prancūzų kalbų. 1902 m. St. Michelsonas išvyko Rygon pas savo seserį. Čia kiek pasimokęs jis išlaikė egzaminus į vokiečių išlaikomą ir gerai tvarkomą technikos mokyklos 4 klasę. Toji mokykla buvo aštuonmetė. Ją baigęs, jis įstojo į Rygoj buvusį Politechnikos Institutą. 1905 m. revoliucijos įkaršty, Rygos Politechnikos studentai sustreikavo. S. Michelsonas jau tada buvo įsitraukęs į politinį gyvenimą ir, aišku, buvo vienas iš streikuojančių. Rusuose reakcijai stiprėjant, prasidėjo kratos ir suiminėjimai ir Rygoje. St. Michelsonas pajutęs, kad yra žandarmerijos sekamas, ir kad jo suėmimas yra neišvengiamas, 1906 m. pavasarį parvyko pas tėvą pasitarti, kas daryti. Buvo apsispręsta geriau vykti Amerikon negu atsidurti kalėjime. Ir štai gegužės mėn. jis jau pasiekė New Yorką. Iš čia atvyko Bostonan. Čia susirado darbą vienoj metalurgijos dirbtuvėj.

Darbas buvo neįprastas. Jo delnai atlaikė vos porą dienų. Teko pasigydyti ir kitas darbas susirasti. Reikėjo patirti, kas yra būti be darbo ir svetimame krašte. Paskui atsidūrė pianų dirtuvėse. Čia dirbo apie pusantrų metų ir nelauktai teko tapti "Keleivio" redaktorium ir redaguoti jį iki 1953 m. rugsėjo mėn.

6

A. Žvingilas "Keleivio" leidimą 1908 perleido Gegužiui, kuris kartu su St. Michelsonu tapo to laikraščio leidėjais. Gegužis buvo laikraščio administratorius ir visų ūkinių laikraščio reikalų tvarkytojas, o St. Michelsonas nuolatinis jo vyriausias redaktorius. Tarp juodviejų darbas ėjo sklandžiai, nes abu dirbo atsidėję ir stengėsi skaitytojams duoti įdomų ir turiningą laikraštį.

St. Michelsonas nesitenkino vien tik redakciniu darbu. Jis važinėjo po įvairius lietuvių naujokynus, ieškodamas vis naujų skaitytojų, "Keleivio" platintojų, ruošė jiems paskaitas ir pats platino įvairias knygas. St. Michelsonas turi daug įvairių, gražių ir skaudžių prisiminimų ir kartu visokeriopo patyrimo. Vieną kartą jis taip vaizdžiai nusakė savo tas keliones.

Būdavo, sako jis, nuvykstu į lietuvių gyvenamą vietovę, tai daugiausia angliakasybos rajonuose. Ano meto JAV miestai mažai panešėjo į šių dienų miestus. Mažesnieji miestai buvo negriąsti, purvini, o lietuvių buvo gyvenami jų priemiesčiai. Iš geležinkelio stoties išėjus, tekdavo bristi per purvus, jei tai buvo lietingas metas. Gerai, jei dienos metu, o jei naktį ir dar pažįstamų neturi, tai tiesiai brendi į priemiestį, o ten, jei vėlybas vakaras, žiūri, kur žiburiai žiba. Tokiose vietose visuomet randi taverną - saliūną. Jie dažnai buvo lietuvių laikomi ir lankomi. Čia visuomet ką nors iš lietuvių surasdavai. Na ir prasidėdavo šnekos, kalbos ir susitarimas padaryti lietuviams bendrą pranešimą.

O tada žmonės mėgo pranešimus ir spaudą. "Keleivis' jau plačiai žinomas. St. Michelsonas prisimena tokį reikšmingą ir ir tiems laikams būdingą atsitikimą. Rodos, Maine valstybėj vieno miestelio susirinkime dalyvavo per trisdešimt lietuvių. Po pranešimo jis pasiulė užsisakyti "Keleivį". Visa trisdešimt jį užsisakė. St. Michelsonas tarp užsisakiusiųjų pastebėjo vieną beraštį. Jo kukliai paklausė:

—O kam jis tau reikalingas?

—Nesirūpink, man mano vaikas paskaitys, — atsakė šis jam.

Tos kelionės ir prakalbos St. Michelsonui kaipo redaktoriui, straipsnių rašytojui ir Maikės su tėvu pasikalbėjimų kūrėjui, labai jam pravertė. Jis tuomet ir Maikės pašnekesiams ir straipsniams bei žinioms visuomet turėjo, taip tariant, degančios medžiagos, todėl "Keleivis" visuomet savo turiniu buvo gyvas, tuoj atsiliepęs į lietuvių išeivijos gyvus klausimus ir reikalus ir todėl skaitytojų labai mėgiamas. O be to, St. Michelsonas turi gerą dovaną ir labai rimtais klausimais rašyti žmonių vartojama aiškia ir jiems suprantama kalba. Čia Maikės pasikalbėjimas su tėvu kartais pravertė rimčiausius klausimus. Jie būdavo atpasakojami visiems prieinamai, suprantamai ir, kartais, pašaipiai, kai kada kandžiai, kai kada švelniau. O St. Michelsono būta našaus ir darbštaus laikraščio bendradarbio. Jis daug ir pats kūrė ir kas reikėjo vertė ar mokslinius dalykėlius populiarino iš svetimų autorių. Kartais kai ką eiliuodavo.

7

St. Michelsono gera gyvenimo draugė, jo laikraštinio darbo talkininkė buvo ir yra jo mylima žmona. Juk tai jos pastangomis "Keleivy" buvo įgyvendintas nuolatinis moterims skirtas kampelis, kuris gyvuoja iki šiol, dabar Januškienės redaguojamas, Michelsonienei ir kitoms bendradarbiaujant.

"Keleivio" moterų kampelis buvo skirtas ne vien tik visuomenės klausimams svarstyti, bet vaikų auklėjimui, žmonos ir vyro santykių gvildenimui ir visiems kitiems šeimos židinio ir namų apyvokos reikalams. Čia moteris kas savaitę užtinka tokius klausimus gvildenant, kurie jai suka galvą ir kuriais ji pati gali viešai toj pačioj vietoj pasisakyti vienu ar kitu klausimu savo nuomonę pareikšti arba pati kurį jai rūpimą klausimą iškelti.

Per savo išgyventų 50 metų, "Keleivis" turėjo daug įvairių savo bendradarbių. Daug kas čia mėgino pirmus spaudos darbo žingsnius. Vieni eilėmis pradėjo reikštis, kiti žinias rašydami, o kai kas apsakymėlius atpasakodami ir mokslą populiarino ar straipsnius rašė. Vieni greitai palūžo, susiprato ne ten patekę, kiti šiaip sau pasišalino, o kai kas ilgus metus 'Keileivy' rašė ir išėjo su rašytojo vardu.St. Strazdas ir dabar 'Keleivio" štabe dirbąs, pradėjo "Keleivį" puošti savo eilėmis. 'Keleivy" buvo užkliuvęs ir Aleksa Angarietis, kuris rašė įvairiais klausimais dar kalėjime būdamas ir Sibiran katorgos darbams išsiųstas. Jis rašė daug ir rašė tiesiai iš kalėjimo. Taigi, tais caro laikais ir kalinys galėjo dar kaip nors iš kalėjimo pasireikšti, rašyti. O štai dabar susovietintoje Rusijoje šito jau negalima. Iš kalėjimų ten dabar retai kam leidžiama vieną kitą kartą parašyti laišką. O apie spaudą jau netenka nei kalbėti.

Rašė daktarai Mykolaitis ir Matulaitis daugiausia sveikatos reikalais. Rašė nemažai ir Bakanas, o taip pat V. Kalvelis, A. Buivydas, Stanaitis, A. Žilinskas, A. Viznis, iš Argentinos — K. Norkus, iš Uragvajaus Račinskas, iš Lietuvos broliai Vilkaičiai ir t. t.

Vieni jų gvildeno ir tokius klausimus, kurie jiems buvo svetimi ir neįkandami, Ana, Aleksa-Angarietis, mažiausiai supratimo turįs apie kalbų mokslą, imasi kritikuoti K. Būgą. Aleksa-Angarietis stačiokiškai, kaip jam visuomet buvo įprasta, kietai ir drūtai viską suvelia ir pasisako, kad lietuvių, latvių kalbos nebuvę, o tik jų tarmės... Esą, bendrai pasaulyje kalbų skaičius mažės. Lietuvių kalbos ribos taip pat mažėsiančios. Jo supratimu, visos šnekos apie kalbas yra tik nacionalizmo padaras. Kitas, gausus to meto "Keleivio" bendradarbis, toks pat kalbų žinovas kaip ir Aleksa-Angarietis, pyškina, kad pagrindine karų priežastimi yra daugelio kalbų buvimas. Girdi, kad lietuvių tarpe atsirado visokios tarmės, tai ir lietuviai savo tarpe pradėjo nesusipras̃ti, pyktis, net peštis, nes žemaitis nesupranta dzūko , o dzūkas nesupranta kitų. To autoriaus įsitikinimu, už kokios penkių šimtų metų pasiliks gal tik viena kalba, o kitos išnyks... Tas pat autorius kitame straipsnyje įtikinėjo skaitytojus, kad jau mokslo įrodyta, jog visi vaikai gimsta žiauriais, todėl tėvams patariama apsidairyti, savo vaikus pridaboti...

Tai buvusieji "Keleivio" tokie ir panašūs šešėliai, kurie neišvengiami bet kurio ir bet kurių spaudoj.

8

Bendrai "Keleivis", kaip seniau taip ir dabar, duoda daug pamokinančios medžiagos. Todėl jis per penkiasdešimt metų mūsų išeivijos ir iš dalies Lietuvos kultūros ir politikos srity turi didelių nuopelnų. Anot, St. Michelsono, buvo metai, kada "Keleivio" iki 3 tūkstančių egzempliorių pasiekdavo Lietuvą. Jį Lietuvos gyventojams užsakydavo Amerikoj gyveną giminės. Po 1926 m. gruodžio 17 d. perversmo, Lietuvos cenzūra "Keleivio" neįsileido Lietuvon. Šikšnosparnėiai dienos šviesos pabūgo.

"Keleivy" tilpo nemaža tokių straipsnių, žinių, korespondencijų, kurios dabar jau turi istorinės reikšmės.

Štai "Keleivio" 1905 m. No. 13 įdėtas tų pačių metų buvusio kovo mėn. Vilniaus lietuvių suvažiavimo nutarimas. Dabar tas nutarimas sunkiai kur kitur randamas ir mažai kam žinomas. Tų pačių metų No. 21 įdėtas lietuvių socialistų Amerikoj suvažiavimo išleistas nutarimas su šūkiu: Tejvyksta laisvė ir nepriklausomybė Lietuvos!

Tų pačių metų No 45 tilpo įdomi korespondencija iš Lietuvos apie Ežerėnų apskrities naujokų buvusį susirinkimą ir jų priimtus įdomius nutarimus. 1908 m. No 7 įdėtas buvusių Lietuvos socialdemokratų partijos ir buvusios lietuvių socialdemokratų partijos atstovų jungtinės 7 konferencijos nutarimai. Tarp kito tuose nutarimuose pasakyta, kad Lietuvos socialdemokratų partija savo veikimu turi apimti ne vien tik Kauniją, Suvalkiją, Vilniją bet dar ir šias sritis: Balstogę, Bielsko ir Brastos apskritis, Gardino guberniją ir stengtis plėsti savo veikimą ir kitur, kur ras savo idėjoms pritarėjų. Dabar ir šie nutarimai sunkiai kur nors kitur surandami. Pagaliau visi buvusieji Lietuvių socialistų Amerikoje suvažiavimai yra "Keleivio" korespondentų aprašyti ir įdėti tų suvažiavimų įdomesni nutarimai. Taip pat SLA aprašyti buvusieji seimai ir įdėta kai kas iš tų seimų nutarimų. 1915 m. sausio 6 d. "Keleivio" No 1 įdėtas, retai kam žinomas Lietuvos socialdemokratų partijos užsienių biuro pareiškimas. Juo protestuojama prieš Martyno Yčo tada pasakytas kalbas Rusijos valstybės Dūmoj lietuvių tautos vardu, kur jis sakė, kad esą Rusijos istorinė misija esanti vaduoti ir vienyti tautas ir kur reiškiama ištikimybė rusų imperijai. O taip pat protestuojama prieš vadinamąją lietuvių deklaraciją, kuri buvo įteikta Rusijos vyriausybei. Ten, tame pareiškime, Lietuvos socialdemokratai pasisako, kad jie nėra įgalioję nei M. Yčo, nei A. Bulotos ar kitų kalbėti jos vardu, ir jie neturi teisės kalbėti ar rašyti visos lietuvių tautos vardu, nes tokių įgaliojimų jie neturi iš tautos.

Ir daug kitokių įvairių pareiškimų, protestų, deklaracijų ir kito galima užtikti "Keleivio" praeities skiltyse, kas dabar virto retenybė arba visai dingo. Deja, ir "Keleivio" archyvas netvarkoj ir jis ne visus savo numerius yra išsaugojęs....

Tarp kitų savotiškų įdomybių pirmojo pasaulinio karo metu buvo įdėtos iš prof. Albino Rimkos rašyto laiško išrtaukos. Jos tilpo 1915 m. gruodžio 8 d. "Keleivio" No. 49 Ten A. Rimkos pasisakyta, kad to karo metu bus beveik visi lietuviai ir latviai išnaikinti. O Prūsų Lietuvos lietuviai beveik visi bus rusų išvaryti belaisviais... "Keleivio" redakcija nuo savęs priduria, jog neįmanomas dalykas, kad visa lietuvių tauta išnyktų.

Dabar "Keleivis" yra Lietuvių socialdemokratų sąjungos Amerikoj laikraštis. Jį dovanojo sąjungai St. Michelsonas. Jo dabar vyriausias bosas ir vyriausias redaktorius yra J. Januškis. Redakcijos nuolatinis bendradarbis yra J. Sonda, moterų skyriaus redaktorė ir "Keleivio" administracijos reikalų vedėja Januškienė. "Keleivio" nuolatiniai bendradarbiai dar yra St. Strazdas ir Stilsonas.

Ir dabar "Keleivis" yra gyvas, turiningas, visokeriopų žinių kupinas, skaitytojų mėgiamas. Iš savaitraštinių laikraščių jis, rasi, turi daugiausia skaitytojų. Ir kas čia įdomu, kad jo skaitytojai yra labai pastovūs, tai yra tvirtai prie jo prisirišę.

Palinkėsime 'Keleiviui" dar daug kitų penkiasdešimt metų sukaktuvių sulaukti ir eiti iki šiol savo kietu užsispyrimu ir ryžtu jo pramintais takais!

— J. Vlks.

P. S.

Aišku, čia iš "Keleivio" nueito laiko tik kai kas čia suminėta, pasakyta. Negi visa dienraščio skiltyse atpasakosi. Ir taip toji apgraibinė apžvalgėlė ištyso.

(Pabaiga)

IŠ TOLI AR IŠ ARTI PIGIAI
PERKRAUSTAU
(MOVING)
BALDUS IR ĮVAIRIUS DAIKTUS
Perkraustymas saugus, greitas ir tvarkingas. Viskas apdrausta.
ANTANAS VILIMAS
3415 So. Lituanica Ave.
CHICAGO, ILLINOIS
Tel.: FRontier 6-1882

Attention Parents
Have your child learn the accordion now: our special offer — 4 week course with use of instrument free. Will sell instrument at low cost. Enroll today—open daily til 9:00 P. M.
REPUBLIC ACCORDIAN SCHOOL
5456 SO. KEDZIE AVE.
PR 8-1488

TV APARATAI
RADIJO SU FM
Hi Fi FONOGRAFAI
GERIAUSIOS KOKYBĖS!
PRIEINAMA KAINA
DAINA TELEVISION
sales - service
3130 SO. HALSTED — DA 6-6887

PIGIAI IR SAUGIAI
PERKRAUSTAU
BALDUS
VIETOJE IR IŠ TOLIAU
K. EIDUKONIS
Turiu naują didelį sunkvežimį, specialius įrankius ir apdraudas
6930 So. Talman, Chicago 29, Ill.
Tel. GRovehill 6-7096

SAUGUS BALDŲ PERKRAUSTYMAS
iš arti ir toli
NAUJAS 1955 M. SPECIALUS DIDELIS SUNKVEŽIMIS.
Pigus, sąžiningas patarnavimas
Šaukite:
R. ŠERĖNAS
4546 SO. WOOD STREET
Chicago 9, Ill. Tel.: VI 7-2972

Save $13.95 this week on the HOOVER Lark complete with cleaning tools!
Was $98.90 Now $84.95 complete
Small down payment—Budget plan.
UNION APPLIANCES
40 So. Clinton Street DEarborn 2-4838
OPEN MONDAY AND THURSDAY EVENINGS

GASO LEIDIMUS TURINTIESIEMS
PATARIAMA PASINAUDOTI SIEGLER PEČIAIS
VISI SIEGLER PEČIAI GAZO CO. INSPEKCIJOS BUS UŽTIKRINTAI PRIPAŽINTI
Tropical Floor Heat
Siegler GAS HEATERS
SIEGLER pečiai yra pilnai automatiški. Porcelano emalius visam gyvenimui. Padaryti iš stipraus špižiaus. Viskas pilnai įrengta. Nereikia jokių priedų. Turi Honeywell kontrolę. Įrengtos dumplės. Šeši modeliai, kurie apšildo nuo 1 iki 6 kambarių. Turime baltą virtuvinį stilių.
SOLTIS HOME APPLIANCES AND FURNITURE
2647 W. 51st Street Tel. HEmlock 4-7095
OPEN MONDAY AND THURSDAY EVENINGS

TAUPYKITE
Chicagos Stipriausioj Taupymo Įstaigoj
TURTAS - - - - - - $53,000,000.00
ATSARGOS FONDAS - - $4,000,000.00
JUSTIN MACKIEWICH, President and Manager
ĮSTAIGOS VALANDOS: Kasdien, įskaitant šeštad., nuo 9 val. ryto iki 4 po pietų. Ketvirtadieniais nuo 9 val. ryto iki 8 valondos vakaro. Trečiadieniais visai neatidaroma.
CHARTERED AND SUPERVISED BY THE UNITED STATES GOVERNMENT
Standard Federal Savings
AND LOAN ASSOCIATION OF CHICAGO
4192 ARCHER AVE., CHICAGO 32
(Archer Ave. at Sacramento)
PHONE: Virginia 7-1141

LALIO ŽODYNAS
yra standartinis Amerikos lietuvių žodynas. Geresnio anglų-lietuvių kalbų žodyno nėra. Nenumatoma, kad naujas žodynas greitu laiku būtų spausdinamas. Todėl siūlome dabar įsigyti šį stipriai įrištą 1256 puslapių angliškai-lietuvišką ir lietuviškai-anglišką žodyną. Kaina—$14.00. Žodynas Jums bus išsiųstas, jei pasiųsite $14.00 čekį ar Money Orderį tokiu adresu:
NAUJIENOS
1739 So. Halsted Street
Chicago 8, Illinois

PALMIŠKOS UOGOS
Palmiškos Džiovintos Uogos yra geros dėl tų, kurie turi užsisenėjusius šalčius galvoje, erzinančius skaudėjimus kvėpavimo kanaluose, kaip tai nosyje, ausyse ar gerklėje. Palmiškos Uogos yra labai maistingos ir turėtų būti geros dėl tų, kurie turi silpnus ir neveiklius lytiškus Organus. Ir tos Uogos yra viso kūno stiprintojos ir pagerintojos. Svaras Uogų yra $2.00, bet jeigu norite per COD, tai $2.25.
ALEXANDER'S CO.
414 BROADWAY
South Boston 27, Mass.

Garsinkitės "N-nose"

Į VISUS CLEVELANDO LIETUVIUS

Brangios Sesės ir Brangūs Broliai,

Štai vėl esame dar vienos Vasario 16-tosios išvakarėse, kai visa lietuvių tauta didžiausiu susikaupimu ir vieningų tautiniu nusiteikimu minės 37-tąją Lietuvos Nepriklausomybės sukaktį. Šie metai mums lietuviams yra ypatingai reikšmingi, nes netrukus taip pat sukaks ir lygiai 15 metų, kaip niekšingas priešas, raudonasis rusų bolševizmas, sulaužė visas tarptautines sutartis ir savo kraujuotu batu pamynė vergijon šimtmečių garbingą istoriją turinčią lietuvių tautą.

Tačiau kova už Lietuvos Nepriklausomybės atstatymą nepaliaujamai eina. Ji yra didvyriškai vedama savoje tėvų žemėje, ji yra organizuotai vykdoma ir visuose laisvojo pasaulio kraštuose, kur yra bent vienas mūsų brolis ar sesė. Ją nepaprastu atkaklumu veda vieninga lietuvių tauta remiama likimo draugų ir viso demokratiškojo pasaulio. Vesdami šią kovą, lietuviai kovoja drauge ir už viso vakarų krikščioniškojo pasaulio likimą, nes kaip pasakė JAV vardu Summer Wells, toleravimas, kad galingesnė tauta pajungia silpnesniąją padaro neįmanoma pačią civilizaciją.

Šiai likiminei lietuvių tautos kovai Amerikos kontinente vadovauja Amerikos Lietuvių Taryba, kuri taip pat paremia ir kitas Lietuvos laisvinimo organizacijas. Tačiau šios organizacijos veikla ir kovos intensyvumas priklauso nuo mūsų visų paramos. Todėl Vasario 16 dienos — Tautos Šventės — proga širdingiausiai kviečiame visus Clevelando lietuvius gausiai paremti savo aukomis Alto darbus ir tuo pačiu atlikti savo tautinę ir pilietinę pareigą.

Vasario m. 13 d. visų Clevelando lietuvių patogumui Alto atstovai aplankys visus lietuvius jų namuose su aukų lapais ir maloniai prašome visus tautiečius, kiek kas išgali, paaukoti Lietuvos laisvinimo talkai paremti.

Nors paskutiniuoju metu ir pasirodė kaikurių bandymų sudrumsti vieningos lietuviškos kovos nuotaiką, nors ir mūsų laisvinimo organizacijoje yra kaikurių šalintinų trūkumų, tačiau mes tvirtai tikime, kad Clevelando lietuviai iki šiol parodę nepaprastai daug sąmoningumo tautinėje veikloje, ir šiuo metu išliks vieningi ir savo vieningu tautiniu jautrumu bei dar gausesne materialine parama tautos vadavimo reikalams pademonstruos savo tautinį solidarumą ir nepailstamą tėvynės meilę.

Jūsų aukos eina ne kam kitam bet Amerikos Lietuvių Tarybai, kuri yra vienintelė bendrinė Amerikos lietuvių organizacija kovai už Lietuvos laisvę ir yra tvirtai pasiryžusi vadovauti šiai kovai iki galutino jos laimėjimo — Nepriklausomos, Suvereninės, Demokratinės Lietuvos su sostine Vilniumi atstatymo.

Amerikos Lietuvių Tarybos Clevelando Skriaus Valdyba
Pirmininkas Jonas F. Daugėla
B. Graužinis, A. Banys, A. Augustinavičienė, V. Čyvas, J. Mikolauskas, Vl. Palubinskas, A. Gargasas ir J. Virbalis

Budriko radijo programa

Kiekvieną ketvirtadienį Budriko radijo programoje yra pranešami vardai gavusius kontesto premijas, kurias paskiria p. Budrikas radijo klausytojams už mįslių atspėjimą. Tad pasiklausykite ir šį vakarą. Be orkestro muzikos, programoje girdėsite žinomą operos solistę p. Izabelę Motekaitienę su gražiomis dainomis. Stotis WHFC, 1450 kil. Laikas — nuo 6 iki 7 val. vakaro. K.

Skaitykite "N-nas"

Vokiečių-baltų draugija

BONA, V. Vokietija. — Sausio 25-26 d.d. čia įvyko Vokiečių-baltų susiartinimo draugijos steigimas. Ją sudarė jau veikiančios vokiečių-lietuvių, vokiečių-estų ir vokiečių-latvių draugijos.

Tos bendros draugijos įsteigimu labiausia rūpinos Dr. P. Karvelis, Vliko Vykdomosios tarybos užsienių reikalams vadybos valdytojas.

Steigiamajame susirinkime iš Centriniame Chicagos pašte fisininkas Bataitis, dabar Vliko narys, atstovaująs laisvės kovotojams, tautininkų veikėjas.

Draugijos steigiamame susirinkime buvo numatyta sudaryti garbės prezidiumas iš dabar veikiančių tų draugijų pirmininkų, bet, kai pasklido gandai, kad bus protestuojama prieš iš lietuvių pusės pirmininką Dr. P. Karvelį, tai šio sumanymo atsisakyta.

Gaila, kad lietuvių tarpusaviai nesutikimai pasiekia kitus. Vokiečiai tais nesutikimais stebisi, o gal kartais netiesioginiai juos pakursto, o latviai ir estai pyksta.

Iki šiol lietuvių tautinė grupė visų buvo žinoma kaipo viena iš geriausiai savo tarpe sugyvenanti. Dabar jau pučia kiti vėjai ir lietuvių vienybės kitų tarpe įsitikinimas jau blunka.

Po vokiečių-baltų susiartinimo draugijos įsteigimo įvyko rytojaus dieną iškilmingas aktas.

Lietuvių tarpe matėsi Dr. P. Karvelis, Dr. Gerutis ir kiti.

Kai kas į Dr. P. Karvelį ir Dr. Gerutį žiūri kaipo į besivaržančius asmenis į atstovus prie Bonnos vyriausybės.

— Vokietijoje 683 lietuviai džiovininkai laukia mūsų pagalbos. Aukokime jiems šio vajaus metu!

Detroit, Mich.

"NERVAI" DETROITO LIETUVIAMS

Sausio 22 d. buv. Lietuvių svetainėje suvaidinta 3 veiksmų P. D. Liensky komedija, praėjo beveik nepaminėta. Žinodami, kaip sunku šiuo metu vienokį ar kitokį vaidinimą paruošti ir pastatyti, ir kaip sunku, beveik ant kelių atsklaupus, lietuvišką publiką sukviesti pasižiūrėti, šiuomi norime bent keletu žodžių pasidžiaugti mūsų vaidintojų-mėgėjų gražiais darbo vaisiais, juos moraliai paremdami.

Komedija pastatė ir režisavo Justas Pusdešris. Vaidino Kazys Gricius, Vera Gubilienė, Bronė Kotkienė, Dalia Memėnaitė, Vytautas Ogilvis, Justas Pusdešris, Ona Savickienė ir Jonas Vitas.

Intriga prasideda kaprizingoj poroj, kur nė vienas nenori nusileisti. Dargi jaunosios poniutės motina kursto dukrelę prieš žentą, o tėvas žentą moko, kaip susitvarkyti su moterimis. Namai pilni isterijos ir visi pamainom, įskaitant ir tarnaitę, skundžiasi nervais. Kerštaudama jaunoji moteris laikraščio skelbimų skyriuje susiranda "širdies draugą", cukrainės savininką, paiką senbernį, kuris planuoja vestuves su turtų trokštančia modiste. Cukrainininkui rašyto laiško tarnaitė nepasiunčia, poniutė nuėjusi į pasimatymą išsigąsta senbernio išvaizdos ir pakumo, pavyduliaująs vyras žada jį užmušti, išsigandusi uošvė stengiasi jaunuosius sutaikyti, o modistei paaiškėja, kad cukrainininkas jokių turtų neturi ir iškoliojusi jį palieka; uošvis, nuolat užimtas biliardu ir atjaunėjimo idėjom, išgirdęs apie jaunatvės serumą, įsišvirkščia jo ne į veną, bet į žandą ir ištinsta; dargi prie didesnio intrigos supynio prisideda susnūdęs, bukaprotis cukrainininko tarnas. Viskas baigiasi išsiaiškinimu, jaunųjų ir visų kitų susitaikymu ir senbernio cukrainininko vestuvėmis su modiste.

Nežiūrint per visus tris veiksmus vystytos palaipsniui intrigos, atomazgą, visgi, neįtikinanti, nelogiška: pirmiausia, žiūrovui atrodo, kad jeigu būtų ketvirtas veiksmas, tai ir vėl visi lakstytų su nervais; antra, kad modistė, sužinojusi apie cukrainininko neturtą ir jį pametusi, visgi už jo išteka. Na, bet čia jau ne režisoriaus ir ne vaidintojų kaltė. Vienoj, tačiau, vietoj, aiškiai nusikalto statytojai: užsimėzęs teatanam "meilės romanui" tarp poniutės ir cukrainininko, jį pati, ir visi suinteresuoticii, kai tik cukrainininką išvysdavo, dar jam neištarus nė žodžio, baisiausiai juo nusivildavo, tiesiog pasišlykštėdavo jo išvaizda; žiūrovai gi scenoje matė pilną, gražiai nuaugusį skaisčiaveidį pačiapetį Kazį Gricių, kuris fiziškai tikrai buvo daug pranašesnis už poniutės vyrą, smulkutį, nors ir jaunesnį, Vytautą Oglivį. Ko Gricius scenoje trūko? Ir gal grimo, gal kreivos nosies arba bent dviejų pagalvių ant pilvo . . . žodžiu, reikėjo jį padaryti juokingu ar blogai atrodančiu fiziškai.

Vyrai visi vaidino gerai. Ypatingai puikus Justas Pusdešris, uošvio vaidmeny. Juo gėrimės nebe kaip mėgėju, nes jis ir ne vaidina, bet išgyvena, tartum ne scenoje būtų. Ogvilis ir Gricius savo dideles roles atliko visiškai įtikinančiai. Vitas, mažoj rolėj, buvo ne statistas, o tikras aktorius, kurio kiekvienas pasirodymas, net ir miegančio, sukeldavo juoką. Iš moterų geriausiai pasirodė V. Gubilienė (modistės vaidmeny). Ko jai trūko, tai gal tik truputį skardesnio balso, nes kaikurių žodžių negirdėjome. Svarbiuosius vaidmenis turėjo duktė (O. Savickienė) ir motina (B. Kotkienė) vaidino drąsiai ir vietomis gal perdaug persistengė . . . Tarnaitė (D. Memėnaitė) savo mažam vaidmeny buvo vietoje.

Turint galvoj J. Pusdešrio ir visų vaidintojų įdėtą darbą, tenka apgailestauti, kad publikos buvo mažoka. Vakarą rengė LR-KSA 265 kuopa. —L. P—as.

Balsas į studentus

Studijų dienos Lietuvių Studentų Sąjungoje yra virtę gražiu papročiu. Centro Valdyba, palaikydama šią tradiciją, š. m. vasario mėn. 19-20 d. d. Detroite ir Hartforde ruošia studijų dienas, kurių tema "Lietuviškojo švietimo problemos ir uždaviniai".

Ši tema yra labai įdomi ir aktuali, nes ji liečia ne tik dabartinius studentus, bet taip pat ir būsimuosius auklėtojus bei švietėjus, kurie greitoje ateityje dirbs su mūsų jaunuomene. Kiekvienas klausimas, susijęs su lietuviškumo išlaikymu bei jo propogavimu, lietuviui studentui turi būti artimas. Juk ant jo pečių guli visa mūsų tautos ateitis, juk jie bus tie vadai, kurie vadovaus lietuviškajai bendruomenei.

Šios dienos nesiriboja vien tik paskaitomis ir diskusijomis. Ten, kur susirenka didesnis jaunimo būrys, tuoj pasigirsta juokas, dainos, muzika. Aišku, tas pats bus ir šiose studijų dienose. Susitiks draugai ir draugės, megsis naujos pažintys, skambės dainos... Visa tai bus įmanoma tik tuomet, jei dalyvausime kuo gausiausiai, nes tik mes patys galime padaryti Studijų dienas sėkmingomis.

Centro Valdyba ir skyrių valdybos deda visas pastangas, kad šios dienos pasisektų. Mes turime jų neapvilti, kaip kad ligi šiol neapvilėme. Juk jie dažnai vietoj pasilinksminimo laiką praleidžia bedirbdami ir beplanuodami. Mes turime įvertinti jų pastangas. tai galime padaryti gausiu bei aktyviu savo dalyvavimu. Tai nėra perdaug sunku, nes jaunimas paprastai mėgsta tokius susibūrimus. Reikia tik daugiau geros valios ir viskas bus nugalima. Dalyvaukime patys ir kvieskime kitus dalyvauti. Tad iki pasimatymo studijų dienose!

—Saulius Rimkaitis

— Buvę tremtiniai, nepamirškite likusių niuriose stovyklose savo draugų. Bent vieną kartą metuose aukokite jiems vienos dienos uždarbį!

Daugiau Negu Lengvintojo Dažnai Reikia

Nekentėkite arba nesivarginkite dėl galvos skausmo, skilvio sutrikimo, nervingumo, gazų, miego ar apetito praradimo, kuriuos sukelia tingus vidurių išsivalymas arba užkietėjimas. Paimkite švelnią ir malonią pagalbą,

DR. PETER'S GOMOZO

lengvintoją, skilvio toniką ir gazų pašalintoją (expel gas).

Jo gera ir patenkinanti veikmė, teikianti pagalbą kiekvienam šeimos nariui, išdava mokslinės formulos, išvystytos per su viršum 85 metus, turi 18, o ne tik vieną ar dvi, gamtos gyduolių žolių ir šaknų.

Švelniai ir veikliai GOMOZO padeda tingiems viduriams pašalinti užsikimšusias išmatas ir pašalina užkietėjimo gazus, teikia skilviui malonų šilumos jausmą. Bukite išmintingi—nesivarginkite ne dieną ilgiau. Paimkite GOMOZO šį vakarą ir pažiūrėkite ar nesijausite rytoj geriau.

Jei negaunama Jūsų apylinkėje

IŠŠIŲSKITE PAŠTU ŠĮ KUPONĄ ŠIANDIEN!

☐ Įdėtas čia $1.00. Prisiųskite, apmokamu paštu, 11 uncijų dydžio butelį GOMOZO.

Vardas .....
Adresas .....
Miestas .....

DR. PETER FAHRNEY & SONS CO.
Dept. 670-58-F
4541 N. Ravenswood Ave., Chicago 40, Ill.

AUTO TAISYMAS IR GASOLINO STOTIS

Atliekami lyginimo ir dažymo darbai. Taisomi motorai, stabdžiai, transmisijos ir t. t. MOBILGAS benzinas, įvairių rūšių alyva, baterijos ir automobiliams dalys.

1934 W. 59th Street Tel.: GRovehill 6-9136

M. ČESAS, patyręs automobilių specialistas

NEW! LIGHT WEIGHT HOOVER! NO BAG TO EMPTY!

Save $13.95 this week on the HOOVER Lark complete with cleaning tools!

The new . . . lowest cost Hoover . . . now at an even lower price. You really get two cleaners in one—the finest rug cleaner plus the tools that make it a *complete* home cleaner—for the price of the cleaner alone. Year's supply of throwaway bags, too!

Was $98.90 Now $84.95 complete

Small down payment—Budget plan.

KING-SIZE TRADE-INS NOW!

GLASER'S FURNITURE AND APPLIANCE CO.

5115-5123 So. Kedzie Ave. PRospect 6-1790

OPEN MONDAY AND THURSDAY EVENINGS.

NEW!

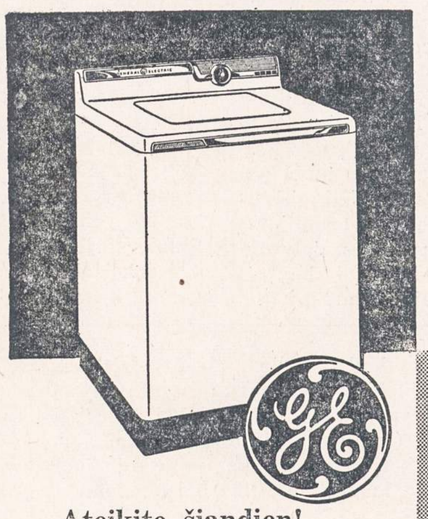

G-E AUTOMATIC WASHER

cleans and recleans the wash water to give you cleaner clothes!

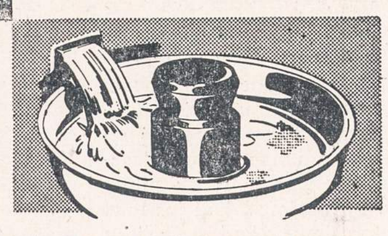

Ateikite šiandien! Pasirinkite patį geriausią skalbtuvą

Authorized Dealer GENERAL ELECTRIC APPLIANCES

NEW FILTER-FLO® WASHING SYSTEM

Lint filtered out of your wash right before your eyes. The G-E washbasket is always filled to overflowing continuously carrying away lint, soap scum and light particles. Sand and silt automatically ejected from the bottom of the washbasket.

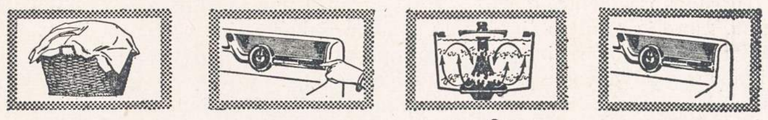

BIG CAPACITY Over 50% more clothes capacity than many other automatic washers.

WATER SAVER CONTROL Saves gallons of hot water. You simply select any water level desired.

ACTIVATOR® Washing Action. Your clothes are individually cleansed as though washed by hand.

FLEXIBLE CONTROLS Ideal for fine fabrics. You can stop, skip, extend or repeat any cycle.

Come in today to see the new G-E FILTER-FLO® Washing System

SOLTIS HOME APPLIANCES AND FURNITURE

2647 West 51st Street Tel. HEmlock 4-7095

OPEN MONDAY AND THURSDAY EVENINGS

TIKSLUS IR RŪPESTINGAS
PAJAMŲ MOKESČIO APSKAIČIAVIMAS
2737 W. 43rd St. Tel. CL 4-2390

Kasdien nuo 9 val. ryto ligi 8 val. vakaro; šeštadieniais nuo 10 val. ryto ligi 7 val. vak.; trečiadien. uždaryta.

ŠIMAIČIAI
Realty, Builders, Insurance.

TAB OPERATOR

REMINGTON RAND

EXPERIENCED OR TRAINEE

VETERAN PREFERRED

WAbash 2-4280

Extension 50

Aleksas Brinas

GENERAL CONTRACTOR

- Naujų namų statyba
- Namų remontavimas
- Vidaus įrengimai
- Garažų statyba

20 metų patyrimas
Greitas ir sąžiningas darbas

4339 S. Hermitage Ave.
FR 6-3922 LA 3-9719

Vyrai gali pasirinkti tarnybą

— Primenu visiems jauniems vyrams, kad High School baigusieji gali pasirinkti vieną iš 87 techninių mokyklų pirma, negu jie bus prisaikdinti karo tarnybai, — pareiškė Master Sergeant Anthony Bujanowski, kuris vadovauja Armijos ir Aviacijos Rekrutavimo Įstaigai, esančiai 1831 Blue Island Avenue.

Rekrutavimo Įstaiga dabar yra atdara pirmadienio ir ketvirtadienio vakarais iki 9:30 P. M., kad dirbantieji arba kitais dalykais užimti jaunuoliai galėtų į ją užeiti ir pasiteirauti. Informacijų taip pat galima gauti, jei patelefonuosite TA 9-2242.

Pati naujausioji lietuviška knyga

KUN. M. VALADKOS

POPIEŽIAI IR LIETUVA

246 puslapiai — Kaina $2.50

Autorius kalba apie tragišką lietuvių tautos likimą, nagrinėja svarbesnius paskutinių šimtmečių įvykius, dokumentuotai nušviečia lietuviams primestą Viduramžių dvasią, lenkų apaštalavimą mūsų gimtinėje, reformaciją, jezuitus ir kitus reikalus. Ypatingai plačiai paliečia Amerikos lietuvių gyvenimą. Knyga sukrauta pas autorių (1743 No. Sumner Ave., Scranton, Pa.) ir NAUJIENOSE. Knygų platintojai gauna nuolaidą. Knygą galima įsigyti arba užsisakyti NAUJIENOSE, 1739 So. Halsted Street, Chicago 8, Illinois.

NAUJIENOS

THE LITHUANIAN DAILY NEWS

Published Daily Except Sunday by The Lithuanian News Pub. Co., Inc.
1739 South Halsted Street, Chicago 8, Ill. HAymarket 1-6100

Entered as second-class matter March 7, 1914 at the Post Office at Chicago, Ill., under the Act of March 3, 1879.

Subscription Rates:
$9.00 per year in Canada
$9.00 per year outside of Chicago
$10.00 per year in Chicago
5 cents per copy.

Užsakymo kaina:
Chicagoje—paštu:
Metams $10.00
Pusei metų $5.50
Trims mėnesiams $3.00
Vienam mėnesiui $1.25
Chicagoje per išnešiotojus:
Viena kopija ..... 5c.
Savaitei ..... 30c.
Mėnesiui $1.25

Jungtinėse Valstybėse, ne Chicagoje:
Metams $9.00
Pusei metų $5.00
Trims mėnesiams $2.50

Užsieniuose:
Metams $11.00
Pusei metų $5.50
Trims mėnesiams $3.00

Naujienos eina kasdien, išskiriant sekmadienius. Leidžia Naujienų Bendrovė, 1739 S. Halsted Street, Chicago 8, Illinois. Telef.: HAymarket 1-6100.

Pinigus reikia siųsti pašto Money Orderiu kartu su užsakymu.

Maršalas Žukovas — Karo Ministeris

Naujas Sovietų Sąjungos karo ministeris yra Grigorij (ar Georgij) K. Žukov. Jisai užėmė vietą Bulganino, kuris antradienį buvo paskirtas premjeru.

Komentuodamos Malenkovo nuvertimą, "Naujienos" jau vakar buvo nurodžiusios tą faktą, kad **armija** virto lemiančiu veiksniu sovietų valdžioje, ir statė klausimą: **"Chruščiovas ar Žukovas?"**

Žukovas parodė savo galią greičiau, negu kas galėjo tikėtis. Dabar jau, tur būt, nebėra abejonės, kad garsusis sovietų generolas bus pasodinęs ir Bulganiną Malenkovo vieton. Ne Chruščiovo prašomas jisai tenai atsisėdo.

Pasidaręs gynybos ministeriu, Žukovas galės pertvarkyti savo nuožiūra armiją ir visas ginkluotas tarnybas. Pirmoje eilėje jisai, žinoma, pasistengs apvalyti jas nuo partijos šnipų ir "politrukų".

Pirmiau Raudonoji armija neturėjo savo kontrolėje net ginklų; amunicijos sandėlių raktai buvo žvalgybos rankose. Šita armijos priklausomybė nuo žvalgybos galėjo būt jau panaikinta, sulikvidavus Beriją. Bet naujasis karo ministeris vargiai bepakęs, kad į armijos reikalus kištųsi partijos komisarai bei instruktoriai.

Sucementavęs profesinių karo vadų galią kariuomenėje, karo aviacijoje ir laivyne, maršalas Žukovas turės savo rankose **jėgos mašiną**, prieš kurią turės lenktis — arba pasitraukti jai iš kelio — ir Chruščiovas su savo "partiečių" gauja.

Suprantama, kad "premjeras" Bulganinas rems greičiau Žukovą, negu partijos "pirmąjį sekretorių".

Malenkovas gavo premjero pavaduotojo ir "elektros ministerio" postus — ligi laiko. (Vakar, beje, buvo klaidingai pasakyta, kad jisai ministerių tarybos pirmininku buvęs "11 mėnesių"; iš tikrųjų jisai tą aukštą postą turėjo kuone dvejus metus — ir vistiek neįgijo reikiamo "patyrimo"!). Nesvarbu, kas atsitiks su juo; jo, anot to rusiško posakio, "piesenka spieta" — dainelė baigta.

Bet Chruščiovas dar yra galingas, kaip partijos "bosas". Žukovui teks su juo persiimti.

Žemės Ūkio Problemos

Aštriausias susikirtimo punktas tarp Chruščiovo ir Malenkovo įvyko dėl kolchozų. Chruščiovas stojo už "kolūkių" jungimą į milžiniškus dvarus ir steigimą "agrogorodų" (žemės ūkio miestų), visai išnaikinant senuosius kaimus ir atimant iš kolchozininkų jų privačius žemės sklypelius. O Malenkovas norėjo, kad "kolūkių" nariai turėtų nuosavas sodybėles.

SSRS ūkininkams Chruščiovo planas tai, kaip nuodai. Bet turėkime galvoje, kad ūkininkai sudaro sovietų **kariuomenės masę.** Maršalas Žukovas gali stoti kareivių-ūkininkų reikalų gynėjų pusėn. Tada Chruščiovui pasidarytų riesta.

APŽVALGA

"PERSIIMKIME VIENINGUMO DVASIA"

Brooklyno "Vienybė" įdėjo gerą vedamąjį (vas. 4 d.), ragindama Amerikos lietuvius atlikti "didžiąją pareigą" — tinkamai paminėti Lietuvos nepriklausomybės 37 metų sukaktį. Laikraštis pabrėžia, kad tuose minėjimuose lietuviai privalo būt persiėmę *vieningumo dvasia* ir pasiryžimu aukomis paremti kovą dėl Lietuvos išlaisvinimo. Ir sako:

"Amerikos Lietuvių Taryba, kaip anais laikais Lietuvos Valstybės Taryba, tebėra vienintelis veiksnys, kuris apjungia visus šios šalies lietuvius (išskyrus, žinoma, komunistus), trokštančius kuo greičiausiai pamatyti vėl atstatytą laisvą, nepriklausomą ir demokratinę valstybę. Todėl ir aukos, kurios renkamos tuose minėjimuose, privalo būti siunčiamos Amerikos Lietuvių Tarybos centrui".

Šis aiškus pasisakymas bus kaip viedras šalto vandens ant galvų tiems fašistuojantiems tautininkams, kurie sumanė steigti savo atskirą "Lietuvos Nepriklausomybės Fondą".

MELAS IR ŠMEIŽTAS

Bet vis dėlto keista, kad tame pačiame "Vienybės" numeryje, kuriame tilpo aukščiau pacituotas editorialas, yra duota vietos šmeižtams prieš ALT sekretorių ir prieš socialdemokratus. Tūlas Pranas Puronas tenai posteringauja apie "marksistines idėjas" ir kartoja tą nudėvėtą pasaką, kad "socialdemokratų partija yra komunistų partijos gimdytoja". Esą,

..."juk pirma buvo sudarytas antrasis internacionalas, o iš jo gimė trečiasis... Tų dviejų partijų programoj skirtumo nėra. Skirtumai tik taktikoje. Vieni nori svetimą turtą pagrobti švelniai, stengdamiesi pridengti net įstatymais, kiti gi — nuogai, banditiškai, plėšti ir žudyti, bet abiejų tikslai vienodi".

Kiek čia melo ir nesąmonių! Visi žino, kurie turi nors šiokią tokią nuovoką apie bolševikinio komunizmo istoriją, kad vadinamąjį "trečiąjį" Internacionalą Leninas įkūrė, 1919 metais, su aiškiu ir viešai paskelbtu tikslu *sunaikinti antrąjį (socialistinį) Internacionalą.*

Pagal Purono "logiką" išeitų, kad Abelis buvo Kaino "gimdytojas"!

Beje, Leninui nepasisekė nužudyti socialistinį Internacionalą; jisai įstengė jį tik pusėtinai apardyti. Demokratinio socializmo Internacionalas (įkurtas 1899 m.), nors ir nukentėjęs daug smūgių nuo karo ir bolševizmo, po karo persitvarkė ir vėl atsistojo ant kojų. Jisai ir šiandien tebeveikia.

Bet kada ir kur socialistinis Internacionalas arba jį sudarančios socialdemokratų partijos siūlė "svetimą turtą pagrobti" arba jį grobė?

Jei pramonės įmonių *suvisuomeninimą* vadinti "svetimo turto grobimu", tai tokius "grobimus" vykdė įvairios valdžios dar tais laikais, kada marksistų ir socialdemokratų nebuvo pasaulyje. Imkime paštą. Laiškų ir siuntinių pristatymą seniau atlikdavo privatūs asmenys — kurjeriai, vežikai — arba tam tikros kompanijos. Bet paskui tas funkcijas perėmė valdžia, įsteigdama *valstybinį paštą.* Jungtinėse Valstybėse pašto departamentas yra vienas iš pirmųjų federalinės valdžios skyrių, suorganizuotas tuoj po Federacijos (Unijos) įsikūrimo.

Dėdė Samas, vadinasi, pradėjo savo gyvenimą "svetimo turto grobimu"!

Imkime vandens tiekimą miestuose. Pradžioje kiekvienas miesto gyventojas turėdavo parsinešti vandens, pasisėmęs jo iš upės arba ežero; kai kur susidarydavo privačios bendrovės vandeniui pristatinėti į gyventojų butus. (Kaune dar 1923 m. vandens parnešti iš Nemuno būdavo siunčiamos tarnaitės, — ką šiuos žodžius rašąs patyrė, pagyvenęs apie savaitę laiko Laikinojoje Sostinėje.) Bet, įsteigus *centralinę vandens tiekimo sistemą,* šį "biznį" paėmė į savo rankas miestų administracijos.

Daugelyje šalių valdžia valdo ir operuoja geležinkelius. Neretai valdžios perima iš privačių kompanijų apsiginklavimo įmones arba pačios steigia tokias įmones. JAV kongreso aktu yra įsteigta Tennessee Valley Authority, kuri stato ir operuoja upių tvenkinius, gamina elektros jėgą ir t.t.

Ir visa tai, anot Purono, yra "svetimo turto grobimai"!

Nepriklausomoje Lietuvoje buvo pravesta Žemės Reforma. Krikščionys demokratai ir valstiečiai liaudininkai varžosi dėl garbės, kurie iš jų daugiau pasidarbavo, kad ta reforma būtų pravesta. Žemės Reformos įstatymu buvo nusavinami ir imami į *valstybinį* žemės fondą privačių savininkų dvarai. Tautininkų šulai sakė, kad tai "svetimo turto grobimas"; bet Krupavičius ir Sleževičius juk nebuvo marksistai. Kam gi tad niekus pasakoti apie socialdemokratus?

Grynas prasimanymas arba ignoranto pasaka yra ir Purono teigimas, kad tarp socialdemokratų ir komunistų programų "skirtumo nėra". Juk jisai turi žinoti, kad tarp pagrindinių dėsnių kiekvienos socialdemokratų partijos programoje stovi *demokratija,* kurią komunistai atmeta iš principo. Socialdemokratai ne tik kalba apie demokratiją, bet už ją kovoja, stengdamiesi įgyvendinti ją visose gyvenimo srityse. Kieno gi, jei ne socialdemokratų, pastangomis buvo ir į Lietuvos Nepriklausomybės Deklaraciją įdėtas pareiškimas, kad Lietuvos valstybė turi būt įkurta *demokratiniais pagrindais?*

O "Vienybės" bendradarbis randa tik "skirtumus taktikoje" tarp socialdemokratų ir komunistų!

Tiesa, tai yra išspausdinta Brooklyno laikraštyje, kaip "laisvos nuomonės" pareiškimas. Bet, kad ir su tokia pasarga, ar gražu dėti aiškius prasimanymus ir terliojimus prieš atstovus srovės, dalyvaujančios bendrame darbe dėl Lietuvos išlaisvinimo?

KO JIE NORI?

Rašo ANDRIUS VALUCKAS

Mes matėme, kad pasakos apie naują "liberalų" sąjūdį yra niekuo nepagrįstos. Pagaliau, atviresni iš jų patys prisipažįsta, jog tų kelių grupių susitarimas teliečia bendradarbiavimą vien tam tikrose srityse. Kokiose srityse? Deja, atrodo, kad jie geriausiai sutaria griovimo dvasioje ir pasižada pradėti studijuoti Lietuvos bylą... taip ir parašyta!

1. ALTo griovimas

Vilkai, įniršusiai dantimis kalendami, valdžios ir pinigų išalkę, nori suėsti ALTo vadovybę, pasigardžiuodami net ir jų kaulus sutraiškinti. Smetoniški jaunalietuviai, pagal seną metodą, norėtų atžagareiviškos revoliucijos keliu nušalinti tris ALTo vadovybės narius, o ketvirtą pasiimti savo kinietiškon nelaisvėn ir jam diktuoti, ką jis turi veikti, ką kalbėti, kaip turi suderinti amerikonišką demokratiją su smetoniškai tautininkišku šiupiniu. Lozoraitininkai, įprastu intrigų bei melų diplomatišku keliu, slaptai tampo voldemarininkų ir tautininkų vadukų siūlus.

Jie šaukia: "Nė cento ALTui!"

Tai nėra naujas šūkis, — lietuviški komunistai seniai taip rėkauja. Jie desperatiškai skeryčiojasi: "Šalyn ALTo vadovybę!", bet šitas jų šauksmas tėra silpnu aidu, ką seniai lietuviai komunistai, Kremliaus pamokyti, diena dienon kartoja. Ir, matyt, ne veltui, nes kai kam šis šūkis patiko ir jį pasisavinę paleido toliau per tariamas šimto nuošimčių lietuviškos spaudos skiltis...

Bet, šitie naujieji "liberalai", pradėjo savo veiklą organizuodami jų pačių Lietuvių Tautos Fondą. Tautos Fondas buvo Vliko žinioje ir toliau tebėra, tik Tautos Fondo priežiūra perėjo į kitas rankas. Kodėl? Todėl, kad tautininkų atstovas Vlike neleistinai šeimininkavo švaistydamasis amerikiečių ir kitų pasaulio lietuvių suaukotais pinigais. Kas asmeniškai pažįsta tą atstovą, tai žino, kad tai nebuvo jokia staigmena. Jis tam darbui netiko ir nežinia, kokiais sumetimais tautininkai būtinai jį pasiuntė Vlikan ir kodėl dėl jo daro tokią didelę tragediją. Žmogus gali būt įdomus prie stiklelio, kol nenusigeria virš normos, gali būt energingas prie kortų stalo, bet ne politikoj ir jokiu būdu ne pogrindžio veikloj.

Tautininkai gi tą atstovą Vlikui pašalinus, sumanė steigti savo Lietuvių Tautos Fondą ir ragina aukoti tam fondui daugiau kaip iki šiol aukodavo ALTui. Kodėl? Girdi, dabar aukos nueis tikrai geram reikalui. Jeigu spręsti, kokį atstovą tautininkai pasiuntė paskutinį kartą Vlikan ir kaip jis ten šeimininkavo, tai būtų labai rizikinga tvirtinti, kad aukos nueis šventam lietuvių kovos prieš okupantus tikslui.

Kovodami dėl lietuviškos našlės skatiko saviems reikalams, nauji "liberalai" nesivaržo priemonėmis. Žiūrėkite, ką jie rašo: "Ne Lietuvai jie aukojasi: jie godžiomis rankomis siekia tik mūsų sudedamų piniginių aukų. Taip pat, nėra paslaptis, kad Vliko nariams bei tarnautojams išmokami atlyginimai ir įvairiausi kiti riebūs priedai. Nejaugi lietuvis patriotas, vos išmaitindamas savo šeimą, yra moraliniai prievartaujamas aukoti, net vienos dienos uždarbį, šitų ponų fondams, kad jie užsitikrintų sau ilgalaikį, dykaduonišką pragyvenimą".

Šitaip nerašė net lietuviai komunistai, tie ponai juos pralenkė savo sugebėjimais.

Ar jie pagalvojo, kad jų propagandos dėka lietuvis gali pradėt iš viso niekam neaukoti? Tokios mintys jiems neatėjo galvon, o gal jie dėl to ir nesisieloja, jeigu tik vieną kitą dolerį sumedžios savo reikalams. Sumedžios iš tų gerų tautiečių, kurie pinigų turi daugiau kaip politinės išminties, kurie geri lietuviai tautiečiai, bet beveik politiniai analfabetai, nesugebą įžiūrėti tikrųjų vadukų — vadelių kėslų.

Ir jeigu šitas naujų "liberalų" savanaudiškas tikslas bus atsiektas, tai galės džiaugtis ir jie ir Maskva, giliausiam demokratinės lietuvių visuomenės susirūpinimui.

2. Vliko griovimas

Mes galėjome didžiuotis, kad lietuviai sugeba susiorganizuoti į vieną bendrą politinį, kovoj prieš bolševikus, organą — Vliką. Savotiškai teisindamiesi prieš nustebusią ir pasipiktinusią lietuvių visuomenę jie sako, kad ne jie namą sugriovę, girdi, namas buvęs seniai sugriautas, o jie tik griuvėsius norį nuvalyti, ruošdami vietą naujam namui, naujam Vlikui.

Tiesa, voldemarininkai buvo išmesti iš Vliko gan seniai, kuomet paaiškėjo tam tikri dokumentai iš nacių archyvų. Vliko dauguma buvo nuomonės, kad Lietuvos bylos reikalui bus geriau, jeigu voldemarininkų atstovas po to bus pašalintas. Ir tautininkai ir laisvės kovotojai su daugumos nuomone sutiko, iš Vliko nepasitraukė, dėl to Vlikas nesugriuvo.

Kelių grupių atstovai buvo pareikalavę, jų tarpe ir tautininkų atstovas, kad būtų pašalintas iš Vliko Bronius Bieliukas, liaudininkų atstovas. Liaudininkų atstovas buvo pakeistas, kol iškelti nesusipratimai paaiškės, ir Vlikas dirbo toliau. Vėliau buvo iškilusi kelių savaičių krizė, kada buvo kelių grupių pareikalauta, jog Vlikas vadovautųsi demokratine, bet ne vadistine Lietuvos konstitucija. Tam priešinosi daugiausia tautininkų atstovas, bet, pagaliau, nusileido, suprasdamas bendro darbo svarbą ir įvertindamas Vliko reikšmę.

Po smulkesnių nesusipratimų vėl buvo iškilusi rimtesnė Vliko krizė, kai atsirado BDPS ir Vlakas, su liūdno atminimo įgaliojimais "iš anapus", iš "kovojančių Lietuvos partizanų". Pagaliau ir šita krizė buvo nugalėta, Vlikas išliko nepažeistas.

Jeigu neskaityti išstojusios "Lietuvių Fronto" grupelės, tai bus ir visa Vliko krizių istorija, kuri neturėjo platesnio atgarsio plačioje visuomenėje. Būtų klaidinga manyti, kad ir dabartinė krizė turės rimtesnių pasekų, nes anksčiau ar vėliau tie vadukai — vadeliai turės nusileisti demokratinės lietuvių visuomenės daugumai.

(Bus daugiau)

Prie "Naujienų" kai priprasi — darbą, žinią, viską rasi.

URMANAS

Medžiotojo patyrimai Sibire

ATSIMINIMAI IŠ CARO LAIKŲ

(Tęsinys)

O piktosios dvasios man pasakė, jog kas tik drįs nors koją įkelti į Sajano kalnus, tas žus baisiose kančiose ir užtrauks nelaimę ant visos tunguzų genties".

Išgirdęs tuos šamano žodžius, jaunikaitis sušuko: "Tu, prakeiktas ir klastingas žalty, man pavydėdamas gražuolės Ukos, drįsai pasipriešinti mano norams ir išburti man nelaimę".

Tai pasakęs, liepė savo vyrams mušti šamaną lazdomis. Tuojau jaunikaitis surinko daug geriausių tunguzų medžiotojų, pasikinkė daug briedžių, pasiėmė daug šunų ir išvyko į Sajano kalnus sabalų medžioti. Vieną vasarą ir vieną žiemą apie jį nieko nebuvo girdėti. Pagaliau, drąsuolis sugrįžo vos su trimis palydovais ir parsivežė gražuolę Uką. Jis buvo labai išvargęs, vos gyvas. Kai truputį atsipeikėjo, sušaukė savo genties vyrus, šeimų galvas ir jiems papasakojo štai ką:

"Didelį vargą patyrėme, kol atvykome prie Sajano kalnų. Keliavome taiga, bridome per pelkes, kėlėmės per upes, keliavome per tyrlaukius ir dykumas. Kai įkopėme į Sajano kalnus, ten radom daug, labai daug, sabalų urvų. Kiekviename urve gyveno sabalų šeima. Mes susiradome patogesnę vietą, pasistatėme palapines ir pradėjome sabalus medžioti. Mes sabalus visaip medžiojome: ir sukūrę prie urvų laužus, dūmais į tinklus juos suvarydavome, ir mūsų šunys gyvus sabalus pagaudavo, ir medžiuose, kaip voveres iš saidokų šaudydavome. Dešimts maišų sabalų kailių prikimšome ir vis dar medžiojome, nes žmogus yra besotis. Jam vis negana. Mums bemedžiojant, staiga iš šiaurės atūžė, atšvilpė baisus "buranas" (Sibiro žiemos audra). Pasidarė tamsu, kaip naktį. Smarkus vėjas, švilpdamas ir staugdamas, sūkuriais sniegą nešdamas, užlipdė mūsų akis. Mes nieko nebematėme, nebesusivokėme, kur yra mūsų palapinės. Ant kojų nebegalėjome pastovėti. Roplomis vos pasiekėme palapines, sulindome į jas, užsiklojome kailiais ir gulėjome. Vėjas į palapines pripustė sniego. Gulėjome dieną, gal dvi, o gal ir daugiau. Pagaliau, audra nurimo, pasidarė tylu ir ramu, bet vis buvo tamsu, kaip naktį. Mūsų palapinės buvo užpustytos sniego iki viršūnių. Dideliu vargu prasikasėme iš palapinių. Daug mūsų vyrų, kurie buvo toliau nuo palapinių, liko gyvi palaidoti po sniegu. Mes jų nė neieškojome. Mūsų visi briedžiai sušalo. Liko gyvi tik pusė medžiotojų ir mūsų šunys. Jau medžioti nebegalėjome ir nebenorėjome. Maistą visą suvalgėme, suvalgėme ir sušalusius briedžius. Šunis penėjome briedžių liekanomis ir sabalų lavonais. Šiaip taip prasikasėme ir nulipome nuo kalnų. Kalnų papėdėje užkūrėme laužą, išsivirėme briedžių liekanų, truputį pasistiprinome. Mūsų šamanas padarė "brizga-brizga", paaukojo gerosioms ir piktosioms dvasioms. Pirmosioms, kad jos mus globotų, o pastarosioms, kad sumažintų savo kerštą. Truputį pasilsėję, išvykome namo."

"Ant sniego jau buvo pluta, kelionė slidėmis nebuvo sunki, bet mes buvome per daug išsikankinę greit pavargdavome ir turėdavome ilsėtis. Maisto nebeturėjome, valgėme šunų mėsą. Žmonės pradėjo sirgti ir mirti. Mirusius palikdavome vietoje, o ligonius ir nusilpusius guldydavome į roges ir patys juos veždavome, nes šunų mažai beturėjom, o ir tie, kuriuos turėjom, buvo visai silpni. Kol atvykom pas Ukos, dabartinės mano žmonos, tėvą, beveik visi mano žmonės išmirė, o šunys pastipo. Likau gyvas tik aš su trimis palydovais. Kai atvykome pas Ukos tėvą, aš jam, nieko nesakydamas, numečiau penkis maišus sabalų kailių, pasiėmiau Uką ir nuvykau į kitos tunguzų genties stovyklą. Už sabalų kailius, kurių dar turėjau kelis maišus, nusipirkau briedžių, maisto, šunų, pasisamdžiau palydovus ir parvažiavau namo".

Užbaigęs pasakojimą, tunguzų galva liepė šamanams paskelbti visų genčių tunguzams, kad ateityje niekas nedrįstų nė kojos įkelti į Sajano kalnus, nes Sajano kalnai yra užkeikti. Ten viešpatauja "šaitanas" (velnias), kuris yra baisiai žiaurus ir kerštingas. Jei kas nors koją įkels į Sajano kalnus, tą ištiks baisi nelaimė ir mirtis.

Už kelių metų mirė garsus tunguzų genties galva, netrukus mirė ir sugrįžę iš Sajano kalnų jo palydovai. Gražuolė Uka, jos vyrui mirus, dienomis ir naktimis verkdavo, kol netrukus ir ji mirė, palikusi mažą savo sūnų, kuris užaugęs buvo garsus ir galingas tunguzų genties galva.

Toji legenda nuo neatmenamų laikų perduodama iš kartos į kartą ir tol ji bus tuguzų pasakojama, kol gyvuos nors viena tunguzų gentis.

Korelinas nutilo. Mes jam padėkojome už legendos atpasakojimą. Korelinas išėjo. Mes taip pat tuojau nuėjome miegoti. Aš atsigulęs ilgai nemiegojau, norėdamas atspėti legendos prasmę.

Dar pora savaičių mes skaitėme knygas, rašėme laiškus, be to, aš užsirašinėdavau į atskirą sąsiuvinį svarbesnius įvykius.

Ruošiamės sabalus medžioti

Vieną dieną po pietų aš, Černych ir Korelinas nuėjome pas pirklį Somovą, naujų ginklų apžiūrėti, kurie jau buvo atsiųsti. Jų buvo tiek, kiek pirklys Černych išsiuntė. Aš ta proga pirkliui Somovui padovanojau medžioklinį dvivamzdį šautuvą, o jo 10 metų sūnui šautuvėlį "frankot". Kitus ginklus liepiau Korelinui persigabenti į savo sandėlius.

Už kelių dienų rengėmės išvykti į Kirenską, o iš ten keliauti sabalų medžioti į naujai paruoštą moderniškę stovyklą. Aš pasakiau, kad jis ir Petras turės kartu su mumis vykti, kad medžiotojas Chorošovas kartu su savo artele ir 50 žmonių vyks su mumis medžioti už tokį pat atlyginimą ir maistą, kokį jie uždirbo pernai, kad Chorošovas bus medžioklės prižiūrėtojas ir su jais medžios, o jis, Korelinas, bus darbų ir džiovyklos prižiūrėtojas, sumedžiotų kailių ir viso stovyklos turto saugotojas, kad Petras jam padės, kad jam su Petru bus duotas atskiras kambarys ir t.t.

Korelinas, išgirdęs tokią naujieną, labai apsidžiaugė, nes jam, kaip aistringam medžiotojui, labai rūpėjo ištirti, kaip seksis sabalų medžioklė jų pačių gimtinėje. Po pietų Korelinas ir jo sūnūs — Petras ir Jonas — atnešė dėžę drabužių, kuriuos jiems pirklys Somovas įdavė ir liepė perduoti man ir draugui Černych. Dėžėje radome 2 ilgus kailinius, 2 odinius medžioklinius kostiumus, dvi kailines kepures, dvi poras vailokų ir dvi poras plonų vailokėlių, vartojamų jojant raitiems, dvi poras odinių pirštinių, dvi poras vilnonių megztinių pirštinių ir po dvi poras šiltų baltinių.

(Bus daugiau)

Tretieji Kongreso Rūmai ir ALT

VYTAUTAS ŽVIRZDYS

Sakoma, jog JAV Kongresą sudaro treji Rūmai. Pirmieji yra Atstovų Rūmai, kurių nariai reprezentuoja kiekvienas maždaug 3-400,000 gyventojų, antrieji yra Senatas, kuris atstovauja valstijas ir tretieji "Rūmai" yra įvairios ekonominės, politinės, mažumų grupės, kurios atstovauja specialius, daugiausiai ekonominius interesus. Šitie tretieji "Rūmai" yra nemažiau galingi, kaip ir pirmieji dveji. Specialiųjų ekonominių interesų atstovavimo valstybinėje legislatūroje reikalingumas yra beveik visuotinai pripažintas visuose kontinentuose.

Europiečiai yra nekartą siūlę tąjį atstovavimą padaryti konstituciniu, t.y. pačioje valstybės konstitucijoje pramatyti tokių Rūmų įsteigimą, duodant jam nemažas teises įstatymdavystėje. Besidomintieji šiais klausimais žino, jog pvz. katalikų politinėj teorijoj paprastai siūlomoji "korporatinė" santvarka kaip tik siekia ekonominių interesų konstitucinio atstovavimo; jog vokiečių demokratiniai socialistai kaip "ekonominės" demokratijos dalį yra siūlę tokių Rūmų sudarymą; jog ir lietuvių tarpe tokią pažiūrą atstovauja Lietuvių Frontas.

Amerikoje specialiųjų grupių egzistencija nėra konstitucinė, t.y. nėra konstitucijos pramatyta, kaip ir pačių politinių partijų egzistencija. Tuo labiau tokis atstovavimas nėra institucionalizuotas, t.y. nėra padarytas atskira valdžios įstaiga. Tačiau moderniaisiais laikais šitų grupių veikla yra įstatymais reguliuojama. Ypač JAV tokios grupės (pressure groups) yra išaugusios, kadangi JAV nėra valdomos griežtai disciplinuotų partijų. Kita vertus, kraštas, tiek geografiškai ir ūkiškai įvairus, kaip JAV, nepasitenkina vien tik Atstovų Rūmais ir Senatu, nes grupės randa, jog konstitucinė legislatūra nėra pajėgi atstovauti visų interesų.

Daug kas žiūri labai kritiškai į šitų grupių veiklą. Tiesa, dažnai specialūs interesai jų pagalba išnaudoja kongresmanus. Tačiau reikia pasakyti, jog krašte, taip įvairiame, kaip Amerika, šių grupių veikla yra būtina. Galima paminėti, jog grupių egzistavimas didele dalim yra paveikęs ir JAV demokratijos pobūdį, kuris skiriasi nuo daugeliui mūsų įprastinių valstybinių santvarkų. Tačiau, kad jis skirtingas, tai dar nereiškia, jog jis negeras ar blogesnis už europietiškąją. Vienas iš pagrindinių šios santvarkos teigiamumų ypač mažoms grupėms, kaip pvz. mums, lietuviams, yra tas, jog per vieningą susiorganizavimą yra galima lengviau prieiti prie Kongreso ir iš jo išgauti palankių įstatymų, kas Europos kraštuose, nepajėgus įtikinti valdančiųjų partijų, nebūtų iš viso galima.

Grupių svarba skaičiais

Skaičiuojama, jog Washingtone įvairias grupes atstovauja ten nuolat gyveną 5,000 asmenų. Aišku, kad jau vien administraciniams reikalams išleidžiamos didelės sumos. Šie asmens, vad. lobyistai (lobbyists) kalbina kongresmanus paremti grupinius projektus. Pačios grupės leidžia daug įvairios propagandinės medžiagos, organizuoja atskiriems įstatymams paramą iš publikos pusės ir t.t. Tokiu būdu kasmet yra išleidžiami milijonai. Pvz. 1953 m. visos grupės išleido $4,353,980; 1952 — $4,823,981. Per 1954 m. pusmetį, oficialiais duomenimis, buvo išleista apie du su puse milijonų dolerių. Iš tautinių mažumų grupių, autoriaus žiniomis, nuolatinę būstinę Washingtone išlaiko tik Amerikos Lenkų Kongresas, kuris turi tenai atstovą ir porą sekretorių. Lenkai vien tik tam tikslui kasmet išleidžia daugiau kaip 20,000 dolerių.

Tretieji lietuvių "rūmai" Washingtone

Grupinio atstovavimo, nuolatinio ar ne, Washingtone nauda yra nepaprastai didelė. Patys svarbiausi valstybėje žmonės yra supažindinami su grupės reikalais, interesai populiarinami, laikas nuo laiko atsiekiama palankesnio įstatymo kaip, pvz., Kersteno tyrinėjimai.

Visa šitai čia minima, kad mes, lietuviai, neužmirštume, jog mūsų politinis susiorganizavimas, koks pvz. dabar yra atsiektas per Amerikos Lietuvių Tarybą, šiame krašte yra būtinas, jei norime, kad Kongresas betkada išgirstų mūsų žodį ir užtartų Lietuvos reikalus. ALT, kaip ir kitos grupės, yra tų galingųjų "trečiųjų Rūmų" dalis, su kuriais skaitosi visi rinkti ir skirti valstybės valdininkai. Šita sistema atidaro mums kelią prieiti prie Atstovų Rūmų ir Senato, prie paskirų valstybių seimelių, praveria duris į administracijos įstaigas ir t.t. Ir Kersteno investigacija buvo atsiekta tik per "trečiuosius Rūmus". Lenkai Katyno tyrinėjimą JAV kongrese buvo bandę suorganizuoti net keturis kartus, ir tik penktąjį kartą jiems pavyko (net Valstybės Departamentui nelabai pritariant). Jų tikslas buvo atsiektas taip pat per "trečiuosius Rūmus", t.y. per grupinę veiklą.

Todėl niekam negali kilti klausimo, ar ALT veikla yra prasminga ar remtina. Klaidą daro ir tie, kurie skyla nuo ALT, norėdami sumažinti jos finansinį pajėgumą: susiskaldžius ir su pora centų nieko nebus įmanoma padaryti JAV politikos laukuose, nebent apmokėti savitarpy profesionališkai besipešančius. Šituos faktus reikia gerai įsidėti į galvą ir į dalykus žiūrėti realistiškai. ALT neremti galima tik tuo atveju, jeigu jau nebenorima, kad Lietuvos reikalai efektyviai būtų atstovaujami Washingtone ar kuriose kitose politiškai svarbiose vietose. Sunku būtų prileisti, jog mūsų visuomenė per smulkius kasdieninius reikaliukus, profesinių "iš tuščio į kiaurą" pilstytojų aptemdyti, nebematytų realybės ir nebesuprastų savo uždavinių.

Newark, N. J.

VASARIO 16 MINĖJIMAS

Š. m. vasario 27 d. 4 val. p. p. N. Jersey Lietuvių Taryba rengia Lietuvos Nepriklausomybės 37 metų sukakties minėjimą, kuris įvyks Šv. Jurgio d-jos salėje, 180 New York Avenue, Newark, N. J.

Tarpininkaujant adv. C. F. Pauliui, Taryba išsirūpino N. J. gubernatoriaus R. Meyner sutikimą, paskelbti Lietuvos Nepriklausomybės dieną proklamaciją. N. J. Lietuvių Taryba prašo kitų miestų N. J. L. T. atstovų, draugijų bei veikėjų prašyti vietos miesto burmistrų — majorų, kad paskelbtų proklamaciją — Lietuvos Nepriklausomybės dieną.

Šventės minėjimo programoje numatyta J. Audėno ir adv. C. F. Pauliaus kalbos, kviesti dalyvauti sen. Smith, Newarko maj. Karlin ir N. J. kongresmanas. Dainuos Newarko Šv. Trejybės liet. parapijos ir Liet. radijo d-jos Rūta chorai. Bus deklamacijos ir kita meninė programa. Įėjimas nemokamas.

N. J. Lietuvių Tarybos Valdyba nuoširdžiai kviečia Newarko ir apylinkių lietuvius minėjime skaitlingai dalyvauti.

Vl. Dilis,
N. J. Liet. Tarybos Iždininkas

Detroit, Mich.

Iš studentų veiklos

— Pranas Zaranka tvarko studentų vakaro meninę programą. Vakaras įvyks Detroite per rajoninį studentų suvažiavimą vasario 19, 7 val. vak. St. Clement salėje, netoli Michigan.

— Detroito studentų trio, P. Zaranka, A. Polikaitis, J. Polikaitis, dainuos studentų vakare Detroite.

— Liet. Stud. S-gos rajoniniam suvažiavime Detroite iš studentų kalbės L. Sabaliūnas ir Z. Rekašius. Abu kalbėtojai yra aktyvūs Liet. Stud. S-goje ir Liet. Stud. Santaroje.

— Visais studentų suv. reikalais prašoma kreiptis į kol. Liudą Griškelytę, 6424 Asbury Pk., Detroit 28, Mich., telef. LU 2-0233.

Saulius Šimoliūnas

Kava atpigo 10-14 c.

Chicagos didmenų krautuvėse kava atpigo 10—14 centų svaras. J. C. Brennan, A & P pareigūnas, sako, jog kavos kaina dabar grįžusi į 1953 metų lygį. Dabartinės kavos kainos esančios 40 centų žemesnės negu buvo praeitųjų metų rugpiūčio mėnesį.

— Ar jau aukojai šio vajaus metu tremtiniams gelbėti?

Gary, Ind.

Liet Nepriklausomybės minėjimas

Lake ir Laporte apskričių lietuviai šiais metais rengia Liet. Nepriklausomybės minėjimą vasario 13 d. Gary, Ind., liet. parapijos salėje (1390 W. 15th Ave.).

Ryte, 10 val., Gary liet. bažnyčioje bus pamaldos už Lietuvą.

Vakare, 6 val., parapijos salėje prasidės iškilmingas minėjimas, kuriame pagrindinę kalbą pasakys p. M. Vaidyla, Alto iždininkas, ir sveikinimo žodį tars Gary miesto meras.

Meninėje dalyje — dainuos solistas p. Stasys Baranauskas ir Gary parap. moterų choras. Indiana Harbor šokėjų grupė šoks tautinius šokius. Montažą — "Lietuvos partizano mirtis" atliks Gary moksleiviai, vad. p. S. Adomaitienės.

Po to veiks bufetas ir pasilinksminimas — šokiai, grojant orkestrui.

Lake ir Laporte apskričių Alto valdyba nuoširdžiai kviečia visus apylinkės lietuvius minėjime dalyvauti. **krp.**

Toronto, Ont.

Pamaldos evangelikams

Sekmadienį, t. y. vasario mėn. 13 d., pirmą valandą p. p. naujoj Grace liuteronų bažnyčioj, 1420 Davenport Rd. (netoli Dufferin Street) bus minima Vasario 16 šventė. Minėjimas prasidės su iškilmingomis pamaldomis, į kurias kviečiame visus Toronto ir Hamiltono lietuvius evangelikus. Parapijos klebonas kun. Leonas Kostizenas laikys Tautos šventei pritaikytą pamokslą.

Po pamaldų bendra kavutė. Pobūvio metu bus rodomas ir naujas misijų filmas.

Parapijos Klebonas ir Komitetas

Šių metų vasario 11, 12 ir 13 dienomis
visi kviečiami atsilankyti į mūsų svetainės
IŠKILMINGĄ ATIDARYMĄ
BRINAS' TAVERN
4342 So. Hermitage Ave. LA 3-9719
BUS MUZIKA IR UŽKANDŽIAI VELTUI.
Savininkai V. ir A. BRINAI

10 PATARIMU

1. NEPRALEISK visų uždirbtų pinigų.
2. ATSKIRK tam tikrą dalį padėti į Taupomąją Sąskaitą.
3. NESLĖPK pinigų namuose
4. PRIE PIRMOS PROGOS ATIDARYK pas mus Taupomąją Sąskaitą.
5. NELAUK, kol daug sutaupysi. Mes priimame ir mažomis sumomis.
6. NEIEŠKOK didelų nuošimčių ar bonų, nes gali apsivilti.
7. DĖK savo santaupas į apdraustas Taupymo ir Skolinimo Bendroves.
8. PASIRINK LIETUVIŠKĄ TAUPYMO bendrovę, kuri tau geriausia patinka.
9. NEKREIPK daug dėmesio į pagyrų puodus.
10. VISUOMET ATMINK

FEDERAL SAVINGS AND LOAN INSURANCE CORPORATION — SAFETY OF YOUR SAVINGS — INSURED UP TO $10,000

UNIVERSAL SAVINGS AND LOAN ASSOCIATION
1800 SO. HALSTED STREET CHICAGO, ILLINOIS
Telefonas: HAymarket 1-2028

Atdara nuo 9 ryto iki 4 val. vakaro. Trečiadieniais uždaryta.
Ketvirtadieniais atdara iki 8 val. vakaro.
Automobilistams tuščias lotas šalimais.

PRANEŠIMAS
Nauji 1955 m. modeliai dabar krautuvėj
NAMŲ REIKMENYS — ŠALDYTUVAI — SKALBIAMOS MAŠINOS — PEČIAI — TELEVIZIJOS — DŽIOVITUVAI

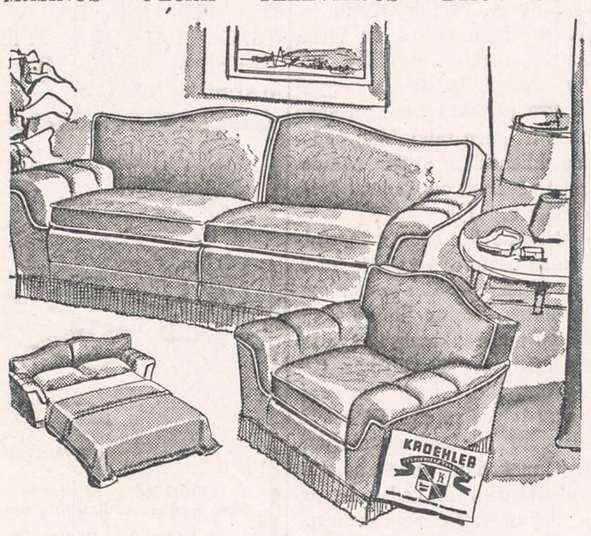

Visų žymiausių firmų rakandai — Kroehler, Pullman, Simmons, Lloyds, Douglas, Bigelow, Lees, Basset, Hoover, Thor, Maytag, Universal, Tapan, Frigidaire, Gen. Electric, Philco, Crosley, Admiral ant parodos.

● LABAI DIDELĖ NUOLAIDA UŽ SENUOSIUS DAIKTUS ●
● NIEKO NEREIKIA ĮMOKĖTI ●

JOS. F. BUDRIK
3241 South Halsted Street
Telef.: CALUMET 5-7237
Atdara sekmadienį nuo 11 iki 5 val. Pirmad. ir ketvirtad. vakarais.

"Naujienose" galima gauti šias knygas

ĮVAIRIOS KNYGOS

Mykolas Šleževičius. Gyvenimas ir darbai. A. Rūko redaguota, žinomų visuomenininkų straipsniai. 342 pls., iliustruota, kietais viršeliais $5.00
Dan Kuraitis — Atsiminimai. 208 psl. $2.00
Juozas Švaistas — Petras Širvokas. Lietuvių pasakų motyvais. 228 psl. $2.75
Gyvieji numirėliai — Trijų veiksmų komedija. $1.00
Vargšas Tadas — Dviejų vaizdų komedija. 1952 m. Naujienų leidinys. Kaina $1.00
Audra giedroje. Trijų veiksmų komedija $1.00
Dr. P. Jonikas. Lietuvių kalbos istorija. Gražiai įrišta į kietus viršelius. 256 didesnio formato psl. $3.00
Dr. P. Jonikas, Gimtojo žodžio baruose. Bendrinės kalbos patarimai ir paaiškinimai. Chicago, 1952 m. $1.50
Vinco Kudirkos raštai. 488 psl., įrišta į kietus viršelius $5.00
Prosper Mėrimėe. Kolomba. Romanas. 222 psl. $2.25
W. S. Reymont. Kaimiečiai, I dalis. Romanas. 352 psl. $3.00
W. S. Reymont. Kaimiečiai, II dalis. Romanas. 384 psl. $3.00
W. S. Reymont. Kaimiečiai, III dalis. Romanas. 472 psl. $3.50
W. S. Reymont. Kaimiečiai, IV dalis. Romanas. 392 psl. $3.50
Jeronimas Cicėnas. Vilnius tarp audrų. 568 psl. $5.00
L. Pirandello. Pirmoji naktis. Novelės. 124 psl. $1.50
Lietuvių Archyvas. Bolševizmo metai. 438 psl. $3.00
Pulgis Andriušis. Anoj pusėj ežero. Lyrinės apysakos. 102 psl. $1.50
Vinco Kudirkos raštai. 488 psl. Kietais gražiais apdarais. $5.00
Francois Mauriac, 1952 m. Nobelio premijos laureatas. Gimdytoja. Romanas. 134 psl. $1.75
Francois Mauriac. Gyvačių lizdas. Romanas. 282 psl. $2.00
Juozas Grušas. Pabučiavimas. Novelės. 156 psl. $1.50
Adomas Mickevičius — Konradas Valenrodas. Istorinė apysaka. 98 psl. $1.50
Casey Deveikis—The Eager Beaver Regiment. 410 psl., didelio formato, gražiuose viršeliuose. $7.50
Antanas Škėma — Šventoji Inga. Novelės. 226 psl. $2.50
P. Kesiunas — Tarp žalsvų palapinių. Romanas. 292 psl. $3.00
Česlovas Grincevičius — Vidurnakčio vargonai. Neįtikėtinos istorijos. 134 psl. $1.50
August Gailit — Tomas Nipernadis. Pagarsėjusio estų rašytojo romanas. 316 psl. $2.50
Povilas Gaučys — Pietų kryžiaus padangėje. Pietų Amerikos žymesniųjų rašytojų novelių rinkinys. 480 psl. $4.50
R. Spalis — Gatvės berniuko nuotykiai. Apysaka jaunimui ir senimui. 508 psl., gražiai įrišta. $5.00
R. Spalis — Didžiosios atgailos. Novelės. 354 psl. $3.50
Ignas Šeinius — Raudonasis tvanas. 328 psl. $3.50
Ignas Šeinius—Kuprelis. 162 psl. Gražiai įrišta $2.00
Jurgis Savickas — Šventoji Lietuva. Romanas. 248 puslapių, gražiai įrišta. $3.00
Vytautas Alantas — Pragaro pošvaistės. Romanas. 434 psl., gražiai įrišta. $3.50
J. Petruitis -- Laisvę ginant. Atsiminimai iš kovų su bolševikais ir bermontininkais. 200 psl. $2.00
Frank Lavinskas ir A. J. Baniušauskas — Angliakasių atsiminimai. Trys dalys vienoje knygoje. Viso 528 pusl. $2.00
B. Stundžia — Buriavimas ir jūrininkystė. Daug naudingų nurodymų vandens sporto mėgėjams. 126 pusl. $2.00
Šatrijos Ragana — Sename dvare. Apysaka. III leidimas. 176 psl. $2.00
Axel Munthe—San Michele knyga, I dalis, 328 pusl. Parduodama tik kartu su II-ja dalimi. $2.50
Axel Munthe—San Michele knyga, II dalis, 312 pusl. Parduodama ir atskirai. $2.50
Upton Sinclair — Raistas. Pagarsėjusi amerikiečio rašytojo apysaka apie lietuvių gyvenimą. 356 puslapių $1.00
Anicetas Simutis — Pasaulio Lietuvių Žinynas. Informacijų apie viso pasaulio lietuvius, jų organizacijas ir profesionalus bei biznierius knyga. 366 puslapių $5.00
P. Abelkis — Žemaičių Krikštas. Istorinis romanas. 422 psl. $3.50
Marius Katiliškis — Užuovėja. Apysakų romanas. 362 psl. $3.50
Jurgis Jankus — Paklydę Paukščiai. Romanas. I dalis. 172 psl. $2.20
Jurgis Jankus — Paklydę Paukščiai. Romanas. II dalis. 225 psl. $2.60
Nelė Mazalaitė — Mėnuo, vadinamas medaus. Romanas. 220 psl. $2.50
Liudas Dovydėnas — Per Klausučių Ūlytėlę. Apysaka. 176 psl. $2.20
L. Zeikaus "Laiptai į Tolumas". Romanas. 241 psl. $2.50
P. Jurkus "Pavasaris prie Varduvos". Pasakojimas. 175 psl. $2.50
L. Tolstojaus "Anna Karenina" I ir II dalis. Romanas. 437 psl. $4.00
A. Landsbergio "Kelionė". Premijuotas romanas. 259 psl. $2.50
St. Būdavo "Uždraustas stebūklas". Romanas. 246 psl. $2.60
N. Gogol "Mirusios sielos". M. Miškinio vertimas. 290 psl. $3.25
Vydūno "Prabočių šešėliai". 1954m. leidinys. 182 psl. $2.50
M. Springborn "Paskutinis prūsų sukilėlis". Romanas. 197 psl. $2.00
Dr. J. Balys. Lietuvių Tautosakos skaitymai, I-ji dalis. Išleido "Patria" $3.00
Jurgis Savickis. Raudoni batukai 134 psl. $1.50
Landsbergis-Mekai — Lėtas. Antroji proza. Gabija, 1951 m. $1.25
Jonas Balys. Tautosakos Lobynas, I-II dalis $3.00
A. Vilainis. Žemaičių Žemėje. Reportažai iš kelionių Lietuvoje. Chicago, 1952 m., 132 psl. $1.50
Jurgis Gliauda. Namai ant Smėlio. Chicago, 1952 m., 221 psl. $2.00
J. Gliauda. Gęstanti saulė. Metmenys. 218 psl. $2.00
Juozas Grišmanauskas. Tolimieji Kvadratai, New York 1952 m., 192 psl. $2.00
Žvejo įdomūs pasakojimai iš bolševikų okupuotos Lietuvos.
Andrius Mironas, 40 populiarių dainų. Šlagerių tekstai, dainuoti su šokių orkestrais. .... Kaina 75c.
M. Gudelis. Lietuviai gynė savo miškus. Įdomiai aprašytos kovos 1905 Suvalkijoje su caro valdžios paskirtais miškininkais $2.00
Dr. K. Grinius. Atsiminimai ir mintys. Daug įdomios medžiagos iš d-ro K. Griniaus gyvenimo dar caristinėje Lietuvoje $2.00
Nelė Mazalaitė. Gintariniai vartai $2.00
A. Garmus. Nemuno pakrantėmis. Atsiminimai iš senos caristinės Lietuvos prie Nemuno $1.25
Juozas Švaistas. Paskutinį kartą tave klausiu. Romanas. Liūdo Vismanto laida $1.50
P. Tulpė. Kalnų dvasia. Freiburgas, 1946 m. 206 psl. $1.50
P. Tulpė. Tilto sargas. P. Abelkio leidykla, 151 psl. $1.50
Arthur Koestler. Nulis ir begalybė. Romanas. Tuebingen, 1948, $1.25
A. Vaičiūlaitis. Kur Bakūžė Samanota $2.00
A. Vaičiulaitis. Valentina $2.00
A. Lalis lietuviškai angliškas ir angliškai lietuviškas žodynas. Minkštais aptaisais $12.00
Tas pats kietais aptaisais $14.00
Vilius Pėteraitis. Lietuviškai angliškas žodynas. 580 psl Kietais apdarais $5.00
V. Petraitis. Lietuviškai angliškas žodynas. 418 psl. Kiet. apdar. $2.00
Vilius Peteraitis, Mažasis lietuviškai angliškas žodynas, 418 psl., kietais apdarais $2.00
Lietuvių Kalbos Vadovas. Tartis, rašyba, kirčiavimas, kalbos dalykai, žodynas 1950 m. $4.50
Alg. Margeris. Čikagos Šešėliai. Žiaurios tikrovės vaizdai, 1952 m. 316 puslapių $3.00
Alg. Margeris — Šliuptarniai, Amerikos lietuvių tautinio ir kultūrinio atgimimo laikų įstorinis romanas. 652 psl., įrištas $3.00
Vytis spalvotas didelio formato 50c
Alg. Margeris — Širdies Rūmai. Romanas. 450 psl. $4.00
Paer Lagerkvist. Barabas, (1951 metais Nobelio premiją laimėjusi knyga), 212 psl. Kaina $2.25
Žemaitės raštai. Karės metu. Lietuvos Šelpimo Fondo leidinys, So. Boston, Mass. "Keleivio" spauda, 1917 m., 126 psl. $1.00
Jonas Gailius. Kartuvės. Išleido "Rūta" 104 psl. $1.00
Guy De Maupassant. Moters širdis. Romanas. 268 psl. $2.60
Maupassant — Karoliai. 228 psl. $2.50
L. Dovydėnas—Broliai Domeikos 260 psl. Premijuotas romanas $2.50
I. Simonaitytė — Aukštųjų Šimonių Likimas. 438 psl. premijuotas romanas $3.50
Roman Rolland — Petras ir Liucija, 112 psl. romanas. Autorius yra Nobelio premijos laureatas. $1.20
Lazdynų Pelėda — Motulė Paviliojo. Iliustruota, 43 psl. $0.60
Dr. J. Basanavičius — Lietuviškos Pasakos, I dalis, 280 psl., gražiai įrišta $3.00
Dr. J. Basanavičius — Iš gyvenimo vėlių bei veinių. 388 puslapių, gražiai įrišta. $3.50
Juozas Švaistas — Aukso Kirvis. 224 psl. Lietuvių pasakų motyvais. $2.50
Kazys Borūta — Baltaragio Malūnas 256 psl. iliustruota apys. $2.50
J. Baltrušaitis. Lithuanian Folk Art. 248 psl., 80 iliustracijų, didelio formato $2.00
T. J. Vizgirda. Vilnius The Capital of Lithuania. 190 psl., iliustruota, didelio formato $2.00
Vydūnas. Tauresnio žmoniškumo užtekėjimas. 52 psl. .... 25c.
Vydūnas. Gyvenimas Prūsų Lietuvoje. 47 psl. .... 25c.
J. Petruitis. Kaip jie mus sušaudė. 221 psl. $1.80
J. Švaistas. Eldorado. Apysakaitės ir vaizdeliai. 150 psl., įrišta ... $1.80
A. Maceina. Jobo drama. Žmogiškosios buities apmąstymas. 240 psl. $1.80
Aloyzas Baronas. Debesys plaukia pažemiu. Romanas. 224 psl. $2.50
K. Barėnas. Giedra visad grįžta. Novelės. 215 psl., įrišta $3.00
F. M. Dostojevskis. Nusikaltimas ir bausmė. I dalis. Romanas. 301 psl. $3.00
F. M. Dostojevskio "Nusikaltimas ir bausmė", II dalis. 258 psl. $2.50
F. M. Dostojevskio "Nusikaltimas ir bausmė", III dalis. 300 psl. $3.00
H. Lukaševičius. Likimo žaismas. Romanas. 231 psl. $2.50
Dr. S. Biežis. Būkite sveiki. 188 psl. $2.00
Dr. A. L. Graičunas. Sveikata. 340 psl. $2.00
D. P. Chantepie de la Saussaye. Tikėjimų istorija $10.00
Didysis Sapnininkas. Sapnų reikšmių paaiškinimai. 186 psl. $1.50
J. Grabau-Grabauskas. Kelias į pasisekimą. 146 psl. $2.00
J. Jasmin. A Kiss in the Dark. Short stories (vertimas iš lietuvių kalbos). 150 psl. $2.00. Įrišta $3.00
Halina Mačiulytė-Daugirdienė. Taupioji virėja. 290 valgių receptų. Įvairūs paaiškinimai apie valgio gaminimą. $2.00
A. F. Wells. Spaudai parengė Fr. Šulaitis "Kaip pasiruošti JAV pilietybei". 32 psl. .... 60c.
C. Jurgėlos "History of the Lithuanian Nation". 544 psl. Kiet. apd. $5.00

Visas čia išvardintas knygas galima pirkti asmeniškai "NAUJIENŲ" Administracijoje, 1739 So. Halsted Street, Chicagos 8, Ill. arba užsisakyti paštu, prisiunčiant money orderį arba čekį užsakomų knygų sumai pridėjus po 10 centų už kiekvieną knygą persiuntimo išlaidoms. Money orderius arba čekius reikia siųsti šiuo adresu:

"NAUJIENOS"
1739 So. Halsted Street Chicago 8, Illinois

GARSINKITĖS "NAUJIENOSE"

PILDOME INCOME TAX LAKŠTUS

NAUJIENOS pildo pajamų mokesčių (Income Tax) lakštus kiekvieną dieną nuo 10 val. ryto iki 5 val. vakaro, o šeštadieniais iki 12 v. dieną

Ladies—

THERE IS SOMETHING *NEW* IN VACUUM CLEANERS!

NEW SWIVEL TOP CLEANER — NEW 2-IN-1 FLOOR AND RUG TOOL

SO... DON'T BUY ANY CLEANER

BEFORE SEEING, USING THE NEW GE WITH THESE FEATURES

NEW SWIVEL TOP — NEW 2-IN-1 G-E Floor And Rug Tool

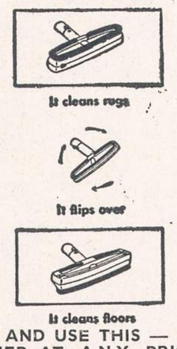

ONLY $89.95

TERMS $1.25 PER WEEK

YOU MUST SEE AND USE THIS — THE FINEST CLEANER AT ANY PRICE!

Model C-2

EASY TERMS • COME IN TODAY

SOLTIS HOME APPLIANCES AND FURNITURE

2647 West 51st Street HEmlock 4-7095

OPEN MONDAY AND THURSDAY EVENINGS

Roosevelt Furniture

Pavasarinis birželio mėn. matrasų $19.95 ir brangesnių.

IŠPARDAVIMAS

Galite įsigyti naujus matrasus ir springsus Slumberon, Englander, Pilo Rest ir kitų išdirbysčių. Atvykite į šią lietuvišką baldų krautuvę ir pasirinkite moderniškiausių baldų prieinamomis kainomis ir lengvomis sąlygomis.

ROOSEVELT FURNITURE CO.

2310 W. ROOSEVELT ROAD Tel.: SEeley 3-4711

Krautuvė atidaryta sekmadieniais nuo 11 iki 4:30.

LIETUVIŠKA ĮSTAIGA

SAFETY OF YOUR SAVINGS

CRANE Savings & LOAN ASS'N

INSURED UP TO $10,000

3% ON SAVINGS

2555 West 47 th Str. CHICAGO 32, ILL. LAF. 3-1083

B.R.PIETKIEWICZ PRES.

PRADĖK TAUPYTI ŠIANDIEN, - TURĖSI RYTOJ!

TAIGI PRADĖK TAUPYTI ŠIOJE LIETUVIŠKOJE ĮSTAIGOJE.

Kiekvieno taupytojo indėliai yra apdrausti iki $10,000.00.

BRIGHTON SAVINGS and LOAN ASS'N.

4071 Archer Ave. Tel.: LAfayette 3-8248

(į vakarus nuo California Avenue)

CHARLES ZEKAS, Secretary

OFISO VALANDOS:

Pirmad., Antrad., Penktad. ir Šeštadienį 9:00 ryte iki 4:30 val. po pietų. Trečiad. 9:00 ryto iki 12 val. dieną. Ketvirt. 9:30 ryte iki 8:00 val. vak.

SHULMISTRAS & CO.

INSURANCE

REAL ESTATE

4004 S. ARCHER AVE. CHICAGO 32, ILL.

Property Management — Mortgage Loans

Agents of ARCHER CURRENCY EXCHANGE

LAFayette 3-6300

TRUMPAI

★

— **Žodžio, dainos ir muzikos pynė** Vasario šešioliktajai bus atliekama Sofijos Barcus radijo programos metu ateinantį pirmadienį, vasario 14 d., 7 val. v Tą vakarą bus grynai kultūrinė radijo valanda, be jokių komercinių pranešimų. Radijo montaže dalyvauja sol. Prudencija Bičkienė, aktorius Alfas Brinka Elena Blandytė, J. Putrimas. Režisuoja akt. A. Brinka.

— **Lietuvių akademinis jaunimas** vasario 19 d., šeštadienį, Lietuvių Auditorijoje ruošia vakarą lietuvių visuomenei. Programą atliks studentų meninės jėgos: dainininkė B. Kemėžaitė, baleto šokėja V. Karosaitė, pianistai L. Leonaitytė, M. Motekaitis ir kt. Programa prasidės 7 val. vak. Pelnas skiriamas Studentų Šalpos Fondui.

— **Dainų šventės** reikalu praeitą sekmadienį Chicagoje įvyko išsamus pasitarimas, dalyvaujant visų grupių lietuviams. Atsisakius Laik. Organizaciniam Komitetui, buvo sudarytas nuolatinis ir jau pastovus Bendrosios Dainų šventės Organizacinis Komitetas.

— **Prof. Dr. P. Jonikas** už nuopelnus lietuvių filologijos srityje visais balsais išrinktas Baltų Tyrimo Instituto (Baltisches Forschungsinstitut e. V.), esančio Vakarų Vokietijoje, nariu korespondentu. Institutas yra mokslo įstaiga; jo tikslas — lietuvių, latvių ir estų kultūros tyrimas bei saugojimas. Jam vadovauja tikrųjų narių iš tų tautų mokslininkų tarpo rinkta valdyba (tikraisiais nariais tegali būti pabaltiečiai mokslininkai, gyveną Vakarų Europoje).

— **Brighton Parke** Lietuvos nepriklausomybės šventei suorganizuoti yra sudarytas komitetas, kurį sudaro: parapijos klebonas prel. D. A. Mozeris, aktorius A. Brinka, muz. J. Kudirka, mok. S. Jonynienė, muzikas A. Nakas, kun. P. Gedvila, Dr. Vl. Šimaitis, Dr. A. Verbickas ir agr. P. Žumbakis. Minėjimas įvyks vasario 20 d. 3 val. po pietų parapijos salėje, taip pat bažnyčioje.

— **A. Urbonas** ir žmona, 1703 S. Halsted St., kelerius metus čia vertęsi maisto produktų prekyba, pardavė krautuvę ir namą. Nupirko p. Jasinevičiai, taip pat naujieji ateiviai, prieš tai panašią prekybą turėję pietinėje miesto dalyje.

— **Viktorija Jakubauskienė,** 7019 S. California Ave. (WAlbrook 5-4843), dvi savaites taisė sveikatą Jackson Park ligoninėje Dr. Juozo Šabano ir Dr. Jono Žemaičio rūpestingai prižiūrima ir globojama. Dabar ji grįžo namo. Bičiuliai ir pažįstami linki p. Viktorijai greitai ligoninės nuotaikas pamiršti ir puikiausiai sustiprėti. (K.)

— **Jadvyga Peldienė,** 3320 So. Halsted St., anksčiau su viena dalininke turėjo lietuvišką valgyklą "Nidą". Dabar šią valgyklą ji yra perėmusi viena į savo rankas ir, gerų talkininkų padedama, klientus aprūpina skaniu, gerai ir švariai pagamintu šviežiu maistu. (j)

— **Naujas kultūros mėnesinis žurnalas** pasirodys vasario 16 d. proga Chicagoje. Bus gausiai paveiksluotas vietos lietuviškojo veikimo nuotraukomis ir žymesniais mūsų tėvynės vaizdais. (G)

— **Kun. B. Sugintas** suorganizavo 29 šalpos ratelį. Jį išlaikyti pasižadėjo vienas asmuo, kas mėnesį mokėdamas po 20 dolerių. Jisai pats paprašė, kad jo pavardės niekas viešai nepaskelbtų.

— **Kūrėjų Savanorių** Chicagos skyriaus valdyba paskutiniame savo susirinkime turėjo paskaitą, tema "Mykolo Šleževičiaus vaidmuo Vasario 16 paskelbime ir Nepriklausomybės akto įvykdyme". Ją skaitė savanoris ir knygnešys P. Dirkis. Buvo perrinkta ir skyriaus valdyba, tačiau pasiliko tie patys asmenys.

— **Jonas Vaznys** praeitą sekmadienį padėjo J. Būgai išdalinti (po kambarius išvežioti) maistą bei dovanas, kurias į Oak Park, Ill., senelių prieglaudą buvo atgabenęs Brighton Parko L. Moterų Klubas, vadovaujant A. Burbienei.

— **Inž. G. J. Lazauskas,** "Sėjos" redaktorius — leidėjas, ir **Vyt. Bildušas,** studentų skyriaus tvarkytojas, vasario 5 d. lankėsi "Sandaros" redakcijoje su protestu dėl tame laikraštyje paskelbtos žinutės "Pagaliau surado iš kur išsivystė toks Sėjos karingumas". (k)

— **Jubiliejinė** Kanados "Pelėda" kartu su stipriaisiais šios žiemos šalčiais atskrido į Chicagos lietuviškos spaudos platinimo būstines. Savo penkerių metų sukakties proga "Pelėda" išėjusi žymiai padidinta ir turiniu įdomi. Kiek pastebima, šis humoro laikraštis su kiekvienu numeriu medžiaga vis stiprėja ir išeina įvairesnis. Beje, Kanados "Pelėda" bus vienintelis mūsų humoro laikraštis, periodiškai reguliariai pasirodąs. (j)

Šaltimiero radijas

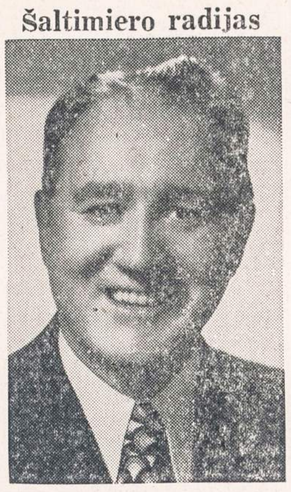

Klausykite Povilo Šaltimiero radiją šį vakarą WGES — 1390 kil. Pradžia 8:00 val. vak. Visada gyvi ir puikus transliavimai, be rekordų.

SKAUTAI MINĖS VASARIO 16

Akademinis Skautų Sąjūdis ruošia visiems Chicagos skautams vasario 16 minėjimą, kuris įvyks Lietuvių Auditorijoje vasario 20, 12 val.

Prieš minėjimą bus pamaldos. Skautai protestantai renkasi į Šv. Petro ir Povilo Liet. Evangelikų Luterionių bažnyčią (prie Halsted ir 19 gatvės), vasario 13 d. 1 val. Skautai katalikai renkasi į Šv. Jurgio bažnyčią (prie Lituanica ir 33 gatvės) vasario 20 d. 10:45 val.

Į sueigą-minėjimą kviečiame atsilankyti ir skautų tėvus bei bičiulius.

Akademinis Skautų Sąjūdis
Chicagos skyrius

"NAUJIENAS" SKAITO VISŲ SROVIŲ ŽMONĖS: DARBININKAI, MOKSLININKAI, VALSTYBININKAI, DVASININKAI, PROFESIONALAI IR BIZNIERIAI. JIE ŽINO, KAD NAUJIENOS PADUODA TEISINGIAUSIAS ŽINIAS IR GERIAUSIUS RAŠTUS.

Kas nori pagerbi Dr. Urey

Sausio 12 d. ruošiamas pagerbimas — pietūs Dr. H. C. Urey, Chicagos universiteto atomo mokslininkui, seniau laimėjusiam Nobelio premiją.

Įdomu, kad šį pagerbimą organizuoja Morton Sobell Defense Committee, 20 W. Jackson Blvd. Sobell yra nuteistas 30 metų kalėti kartu su garsiaisiais atomo šnipais Ethel ir Julium Rosenbergais, kurie buvo pasmerkti mirti už paslapčių išdavimą Sov. Rusijai.

Garsus negrų mokslininkas Dr. Percy L. Julian atsisakė būti šiame pagerbime kalbėtoju, nes Illinojaus Amerikos Legiono antisubversyvinio komiteto pirmininkas Clamage buvo įspėjęs, kad jam nederėtų maišytis tarp komunistų rėmėjų.

Dr. Urey yra prašęs pasigailėjimo šnipams Rosenbergams, o taip pat ir lengvesnių bausmių Sobelliui. Tačiau Urey draugai pažymi, jog šis mokslininkas esąs komunizmą pavadinęs tokia pat grėsme Amerikai, kaip ir nacizmą bei fašizmą.

Minėtame parengime kalbės: M. Sharp ir H. Kalven, Chicagos universiteto teisės profesoriai, S. S. Love, Northwestern universiteto profesorius, kuris buvo Rosenbergų pasigailėjimo komiteto pirmininkas, taip pat C. McWilliams, advokatas ir autorius, kuris kongresinio komiteto buvo kaltinamas priklausęs komunistinėms fronto organizacijoms.

Skaitykite "N-nas"

SUSIRINKIMŲ IR PARENGIMŲ

PRANEŠIMAI

Liet. Siuvėjų Amalgamated Clothing Workers of America local 269 šių metų vasario 11 d., 6 val. vakare, šaukiamas siuvėjų susirinkimas, kuris įvyks unijos centro name, 333 South Ashland Blvd. Įėjimas iš Van Buren gatvės. —Lokalo valdyba.

Mike Yokubaitis

3733 Deodor Street
Indiana Harbor, Ind.

Mirė 1955 metų vasario mėn. 9 dieną, 12:15 valandą ryte, sulaukęs 73 metų amžiaus. Gimęs Lietuvoje, Kvedarnos parapijoj, Kauno apskrity.

Amerikoje išgyveno 50 metų.

Paliko nuliūdę: žmona Marijona, du sūnūs: Stanley ir Joe, dvi dukterys: Marion ir Helen ir kiti giminės, draugai bei pažįstami.

Kūnas pašarvotas Boleska koplyčioje, 3934 Elm St., Indiana Harbor, Indiana.

Šeštadienį, vasario 12 dieną, 10 val. ryto, kūnas bus lydimas iš koplyčios į Lietuvių Tautines kapines Chicagoje.

Visi a. a. Mike Yokubaičio giminės, draugai ir pažįstami nuoširdžiai kviečiami dalyvauti laidotuvėse ir suteikti jam paskutinį patarnavimą ir atsisveikinimą. Nuliūdę lieka:

Žmona, Sūnūs, Dukterys ir kiti Giminės.

Laidotuvių direktorius Boleska. Tel.: East Chicago 6-90-R.

Metinė Mirties Sukaktis

MICHAEL ROZENSKI

gyvenęs 6458 So. Campbell Ave.

Mirė 1954 metų vasario mėn. 10 dieną, sulaukęs 73 metų amžiaus. Gimė Lietuvoje, Raseinių apskr., Skirsnemunės parapijoje.

Palaidotas Šv. Kazimiero kapinėse vasario 15 d., 1954.

Paliko nuliūdę: mylima žmona Stella, pagal tėvus Beinor; 2 dukterys: Jane, Bernice Krukones, žentas George; 2 anūkai: Michael ir James, brolis Joseph, pusbrolis Frank Rudzenskis su šeima ir kiti giminės.

Mūsų brangiajam vyrui ir tėvui pagerbti bus laikomos Šv. Mišios Gimimo Panelės Švenčiausios bažnyčioje, esančioje Marquette Parke 1955 metų vasario mėn. 10 dieną, 8:00 valandą ryto. Kviečiame visus gimines, draugus ir pažįstamus atsilankyti į pamaldas.

Mes Tavęs, Mūsų Brangiausias, niekuomet neužmiršime. Tu pas mus įau nebesugrįši, bet mes anksčiau ar vėliau pas Tave nueisime. Tebūna Tau lengva ši žemelė.

Nuliūdę lieka:

Žmona, Dukterys, Žentas, Anūkai, Brolis, Pusbrolis ir kiti Giminės.

URBA Gėlės Mylintiems, Vestuvėms, Banketams, Laidotuvėms, Papuošimams

GĖLININKAS

4180 ARCHER AVENUE

Tel.: LA 3-5800 arba LA 3-5870

GUŽAUSKŲ

BEVERLY HILLS GĖLINYČIA

GĖLĖS VISOMS PROGOMS

2443 W. 63 ST.

Telef.: PR 8-0833 ir PR 8-0834

GĖLININKAS

(PUTRAMENTAS)

Linksmumo arba liūdesio valandoje Gražiausios Gėlės ir Vainikai. Antkapių papuošimai ir sezoninės kapams gėlės

ROY R. PETRO (Putramentas)

5519 So. Harlem Avenue

POrtsmouth 7-9020

LOVEIKIS Siunčiam Gėles Telegramu į Visas Pasaulio Dalis

KVIETKININKAS

Gėles Vestuvėms, Banketams ir Pagrabams.

3316 So. Halsted St. YArds 7-7308

STEPONAS C. LACKAWICZ

LAIDOTUVIŲ DIREKTORIUS

Trys Koplyčios

2424 WEST 69th STREET — REpublic 7-1213

2314 WEST 23rd PLACE — VIrginia 7-6672

10756 S. MICHIGAN AVE. — PUllman 5-1270

LIŪDESIO VALANDOJ ŠAUKITE

MAŽEIKA & EVANS

LAIDOTUVIŲ DIREKTORIAI

3 ATSKIROS VĖSINAMOS KOPLYČIOS

6845 S. Western Ave. RE 7-8600-8601

Gyvenantiem kitose miesto dalyse gausim koplyčią arčiau jūsų namų

A. PETKUS

LAIDOTUVIŲ DIREKTORIUS

6812 So. Western Avenue

1410 South 50th Avenue

CICERO, ILL.

TELEFONAI:

GRovehill 6-2345-6 • TOwnhall 3-2109

KOPLYČIOS VISOSE MIESTO DALYSE

John F. Eudeikis

LAIDOTUVIŲ DIREKTORIUS

SENIAUSIA IR DIDŽIAUSIA LAIDOJIMO ĮSTAIGA

AMBULANCE DIENĄ IR NAKTĮ

4605-07 SO. HERMITAGE AVE.

Tel.: YArds 7-1741 ir BIshop 7-9481

4330-34 SO. CALIFORNIA AVE.

Telefonas LAfayette 3-0440

Mūsų radio programos šeštadieniais 9:15 ryto iš WGES 1390 kil.

MODERNIŠKOS AIR-CONDITIONED KOPLYČIOS

NARIAI Chicagos Lietuvių Laidotuvių Direktorių Asociacijos

AMBULANCE PATARNAVIMAS DIENĄ IR NAKTĮ.

★

TURIME KOPLYČIAS VISOSE MIESTO DALYSE.

ANTANAS M. PHILLIPS
3307 LITUANICA AVENUE — Phone: YArds 7-3401

PETRAS P. GURSKIS
659 WEST 18th STREET — Phone: SEeley 3-5711

ALFRED VANCE
177 WOODSIDE RD., Riverside, Ill. — Tel.: OL 2-5245

PETRAS BIELIŪNAS
4348 S. CALIFORNIA AVE. — Phone: LAfayette 3-3572

GEORGE F. RUDMIN
3319 S. LITUANICA AVE. — Tel.: YArds 7-1138-1139

P. J. RIDIKAS
3354 S. HALSTED STREET — Phone: YArds 7-1911

LEONARDAS A. EZERSKIS
1646 W. 46th STREET — Phone: YArds 7-0781

LEONARD BUKAUSKAS
10821 S. MICHIGAN AVE. — Phone: COmmodore 4-2228

VASAITIS - BUTKUS
1446 S. 50th AVE., Cicero, Ill. — Phone: OLympic 2-1003

Keistas raitelis Halsted gatvėje

(Feljetonėlis)

Sekdamas lietuvišką spaudą sutinku žurnalistų, kurių mintys panašios į ...varles. Tokiame "Laisvosios Lietuvos" savaitraštyje, lyg ir girdi jų kumsėjimą. Ypač Dr. P. Stulgio rašiniuose. Praverstų L. L. leidėjams turėti porą gandrų...

Daktaras Stulgys joja ant spragilo, ąžuolinę buožę pažabojęs tautiniu kaklaraikščiu. (Gal dar Prišmanto austu?). Priešakyje būbnus mušdami koją kelią — A. Baltrūnas, T. Klemka ir visa kebra. Stulgys užrietęs galvą, kaip anuomet, kai jisai šaukdavo: Ei, tu... pakelk kanopą!

— Kaip tu manai, ar P. Stulgys gali padaryti apendicito operaciją? — paklausiau gyventoją, nuo Emerald gatvės.

— Nemanau. Greičiausia, bus kokios armijos sanitarėlis, dirbęs su puodu. Ir apskritai — žmogus lyg su nesveika pūsle.

— Taigi, kad tik ponas Stulgys toks būtų, bet dabar visa kebra, — pridūriau atsisveikindamas.

Halsted gatvėje stoviniavo žmonės. Būbnų dūžiai tolydžio artėjo, darėsi stipresni, tiesiog griausmingi. Iš 32 gatvės išlindo ir kebra, ir Dr. Stulgys raitas ant spragilo. Nuo šaligatvio, matyti, "Lėkim, Lėkim Amerikon" kovos sąjūdžio vyrai, šaukė: Valio! Valio! Daktaras sustabdė "arklį":

— Gerbiamieji, remkite mus, remkite nesibijodami ir trūkį gauti. Veltui išpiausiu kiekvienam! Versime pamazgas kaip lietuviai barzdočiai verdantį vandenį... Todėl įsijungdami į mūsų eiles, pasiimkite ir kibirus.

— Esu pylęs vandenį, kai ant svieto dar nebuvo pažarnų trokų. Galiu ir dabar dar versti... Kiek mokėsite? — paklausė kažkoks senis, išsitraukdamas iš kišenės apypilnį butelį.

Daktaras nieko neatsakė, tylėjo. Gal mąstė apie meduolį, kurį "Laisvoji Lietuva" verčia nesigailėdama, bemaž kopūstinėmis bačkomis, Prūseikos ir Co. džiaugsmui. Gal jisai uostė savo paties kulkas, surinktas į rankovę. Iš rankų iškrito spragilas ir jis atsisuko į kebrą:

— Pakaks tauškalų ir juodvarniško kranksėjimo...

Ubago kąsniais krito sniegas, tarytum kebros ankstyvesnės mintys "Laisvosios Lietuvos" savaitraštin. Nuo gatvės grindinio vėjas pakėlė numestą būbną...

—Julius Sula

Lietuvių tautinė šventė sekmadienį

Ateinantį sekmadienį, vasario 13 d., Ashland Blvd. auditorijoje susirinks visi, kurie tik galės, lietuviai patriotai paminėti Lietuvos nepriklausomybės paskelbimo 37 metų sukakties.

Minėdami Lietuvos nepriklausomybės šventę, mes, lietuviai, prisimename lietuvių tautos kovas su cariniu imperializmu ir per sunkias kovas atstatytą Lietuvos nepriklausomą valstybę. Bet prisimindami lietuvių kovas ir laimėjimus, mes klausiame, kaip išlaisvinti Lietuvą iš dar baisesnio, komunistinio, okupanto, naikinančio tautą žiauriausiomis priemonėmis. Atsakymas — tik vieningomis jėgomis.

Lietuviai, vieningai kovodami, nubloškė carinį despotizmą, nubloškė ir komunistinį.

Tad tebūnie šių metų nepriklausomybės minėjimo diena skirta lietuvių vienybei bei kovai už Lietuvos laisvinimą.

Dirbkime tą laisvinimo darbą organizuotai, dalyvaukime vasario 13 d. tautos šventės iškilmėse, paaukokime pinigų pagal išgales vesti kovai su Lietuvos okupantu, nes be pinigo kova neįmanoma.

Dirbkime vieningai po Amerikos Lietuvių Tarybos vėliava!

Programa prasidės punktualiai 2 val., o salės durys atsidarys 1 valandą.

Dalyvaukime ir raginkime kaimynus dalyvauti! J. K.

POPIEŽIAI IR LIETUVA

KUN. M. VALADKOS

Pati naujausioji lietuviška knyga

246 puslapiai—Kaina $2.50

Autorius kalba apie tragišką lietuvių tautos likimą, nagrinėja svarbesnius paskutinių šimtmečių įvykius, dokumentuotai nušviečia lietuviams primestą Viduramžių dvasią, lenkų apaštalavimą mūsų gimtinėje, reformaciją, jezuitus ir kitus reikalus. Ypatingai plačiai paliečia Amerikos lietuvių gyvenimą. Knyga sukrauta pas autorių (1743 No. Sumner Ave., Scranton, Pa.) ir NAUJIENOSE. Knygų platintojai gauna nuolaidą. Knygą galima isigyti arba užsisakyti NAUJIENOSE, 1739 So. Halsted St., Chicago 8, Ill.

Skaitykite "N-nas"

Dar apie Suvalkiečių Draugijos susirinkimą

Atsakymas V. S.

Chicagos Liet. Suvalkiečių Draugijos susirinkimą, kuris buvo sausio 26 d. Hollywoodo svetainėje, 2417 W. 43rd St., V. S. vas. 4 d. aprašė neteisingai.

Iš tikrųjų tame susirinkime narių buvo 62, bet pasirodė, kad slaptai balsavo valdybos rinkimuose 72. Maršalkai prie durų buvo paduoti 54 atvirukai. Bet vienu atviruku galėjo įeiti vyras su žmona.

Pirmininkas Jusas pranešė, kad kiti nariai plėšią iš savo knygelių lapelius balsuoti ir balsuoją neteisingai. Tada A. Burbienė davė pasiūlymą nepriimti neteisingo balsavimo. Buvo nutarta antrą kartą balsuoti. Prie valdybos stalo ant kiekvienos kortelės buvo uždėtas draugijos antspaudas. Tada nariams buvo išdalinta po vieną tokią kortelę, ir kiekvienas narys turėjo atnešti savo balsą prie valdybos stalo. kai jis padavė savo balsą, tai jis buvo paimtas iš jo rankos ir buvo patikrinta, kad po vieną balsą tebūtų įteikta.

Antrą kartą valdybos rinkimuose buvo paduoti 62 balsai. Adelė Burbienė gavo 27 balsus, A. Jusas 21, A. Markauskas 14. O balsuojant, kad būtų sekretoriaus paskaityti nutarimai priimti kaip skaityti, buvo paduoti 32 balsai, o 34 buvo paduoti už tai, kad jie būtų pataisyti.

Nariai, kurie nebuvo priešmetiniam susirinkime, atsilankė į metinį triukšmo kelti, kada jau per vėlu. Kur jie buvo, kai priešmetiniame susirinkime buvo renkama valdyba?

V. S. rašo, kad A. Burbienė nė vienu žodžiu neprisiminusi darbo draugijos labui. O iš tikrųjų A. Burbienė pirmiausia pranešė pasižadanti dirbti draugijos labui. Taip pat ir vicep. Markauskas, ir nut. rašt. J. Utaras.

Klaidingai buvo V. S. pranešta apie paaukotus Vasario šešioliktosios minėjimo progai klubo pinigus: paaukota iš kasos ne $20, bet $25.

V. S. neteisingai rašo, kad A. Burbienė pasiūliusi metiniam draugijos vakarui samdyti B. Pavio orkestrą. Pirm. A. Burbienė paklausė narius, kokį orkestrą mano jie samdyti metiniam parengimui lapkričio 20 d., o ne Naujųjų Metų sutikimui. Narė A. S. pasiūlė, o B. K. parėmė, kad samdytinas B. Pavio orkestras. Kitas narys pasiūlė samdyti A. Ramono orkestrą, bet balsuojant daugumą balsų nutarta samdyti B. Pavio orkestrą.

V. S. nori, kur draugijos korespondentas rašys klubo korespondencijas. Tai išrinkto korespondento A. Markausko reikalas.

Atrodo, kad V. S. nebuvo mūsų draugijos susirinkime, jei jis taip klaidingai jį aprašė.

Kviečiu V. S. atsilankyti į ateinantį Suvalkiečių Draugijos susirinkimą, kuris bus vasario 24 d. 7:30 v. v. Hollywoodo svetainėje, 2417 W. 43rd St.

Pirm. Adela Burba

UNITED PRESS-NAUJIENŲ Photo

Antoine Pinay, nepriklausomas respublikonas, kurį Prancūzijos prezidentas Coty įgaliojo sudaryti valdžią. Pinay jau kartą yra buvęs premjeru.

VIEŠNIA IŠ KANADS

Ponia Marijona Sinkienė buvo atvažiavusi iš Toronto trejetai savaičių į Chicagą. Svečiavosi pas seserį p. Moniką ir Justiną Stanionius ir brolį Albiną ir Marijoną Girdauskus. Aplankė ir kitus gimines ir pažįstamus. Pasitaikė šaltas oras, nebuvo kas gražaus pamatyti.

M. Sinkienė sakosi, jei būtų galimybė, norėtų Chicagon persikelti. P. p. Sinkai Kanadoje yra naujakuriai, turi nusipirkę namą. Sūnus lanko elektros inžinerijos kursus. J. J. P.

Taupymas yra turtingumo šaltinis

Pradėk taupyti tuojau... Mes mokam aukštus dividendus.

Mūsų bendrovės laikomi pinigai apdrausti iki $10,000.00.

MIDLAND SAVINGS AND LOAN ASS'N.

4038 Archer Avenue Tel. LAfayette 3-6719

Sekretorius AUGUST SALDUKAS

Už Taupomus Pinigus Mokame 3½ Nuošimčio

Moving Moving

PERKRAUSTYMAS IŠ ARTI IR TOLI

ILGŲ METŲ PATYRIMAS — PIGUS SĄŽININGAS PATARNAVIMAS.

NAUJI DIDELI SUNKVEŽIMIAI — PATOBULINTI PERKRAUSTYMUI ĮRANKIAI, KAIP PATYS SUNKVEŽIMIAI, TAIP IR JŪSŲ PERKRAUSTOMI BALDAI YRA APDRAUSTI — INŠIURINTI.

J. NAUJOKAITIS 2022 WEST 69th STREET, CHICAGO 29, ILLINOIS. Tel.: WAlbrook 5-9209

LIETUVIAI AKIŲ GYDYTOJAI

DR. G. SERNER

LIETUVIS AKIŲ GYDYTOJAS

25 metų patyrimas

Tel.: YArds 7-1829

Pritaiko Akinius Kreivas Akis Ištaiso.

Ofisas ir Akinių Dirbtuvė

756 WEST 35th STREET

Valandos: nuo 10 iki 2, nuo 6 iki 8.

Trečiadieniais tik susitarus.

Šeštadieniais nuo 10 iki 3 val. popiet

Dr. Kazimieras

MICHEL

Optometristas - Orthoptistas

Gydo nusilpusias ir nervuotas akis. Egzaminuoja akis ir pritaiko akinius. Išgydo kreivas akis be operacijos. Įdeda netikrą — artificialę akį pagal sveiką. Praktikuoja per 39 metus.

Kalba lietuviškai.

4654 SO. ASHLAND AVENUE

Telefonas: YArds 7-6616

Nuo 9:30 val. ryto iki 8 val. vakaro.

Geras patarnavimas.

DR. S. VAITUSH, Opt.

Palengvins akių įtempimą, kuris esti priežastimi galvos skaudėjimo, svaigimo arba aptemimo, nervuotumo, skaudėjimo, akių karščio. Atitaisau trumparegystę ir toliregystę. Prirengiu teisingai akinius. Visuose atsitikimuose egzaminavima daroma su elektra, parodančia ma žiausias klaidas. Speciali atyda krei piama į mokyklos vaikus.

VALANDOS:

Nuo 10:30 ryto iki 7:00 vakaro.

Šeštadieniais iki 4 val. vakaro.

Trečiadienį ir sekmadienį uždaryta

4712 S. ASHLAND AVE.

YArds 7-1373

PIRKITE JAV TAUPYMO BONUS.

1955 metų balandžio 17-tą,

Atvelykio Dieną, įvyks NAUJIENŲ

PAVASARINIS KONCERTAS

Lietuvių Taupymo ir Skolinimo Bendrovių Lygos Narys

kuriose kiekvieno santaupos yra apdraustos iki $10,000.00, o namų paskolos duodamos lengvomis sąlygomis.

CHICAGO SAVINGS & LOAN ASSN.
6234 SOUTH WESTERN AVE. CHICAGO 36, ILLINOIS

CRANE SAVINGS & LOAN ASSN.
2555 WEST 47th STREET CHICAGO 32, ILLINOIS

DISTRICT SAVINGS & LOAN ASSN.
3430 SOUTH HALSTED STREET CHICAGO 8, ILLINOIS

ST. ANTHONY SAVINGS & LOAN ASSN.
1447 SOUTH 49th COURT CICERO 50, ILLINOIS

UNIVERSAL SAVINGS & LOAN ASSN.
1800 SOUTH HALSTED STREET CHICAGO 8, ILLINOIS

RAKANDAI

ILGIAU TARNAUS GRAŽIAU ATRODYS IŠ LIETUVIŲ BENDROVĖS KRAUTUVĖS

PROGRESS FURNITURE Co

4181-83 ARCHER AVENUE

Tel.: LAfayette 3-3171

Brighton Parko Kolonijoje.

KAS DIENĄ ČIA RASITE DIDŽIAUSIAS PREKIŲ VERTYBES

Naujausių madų, geryjų išdirbysčių rakandų, kaurų, pečių, televizijos aparatų, refrigeratorių, plovyklų, vaikams rakandų ir visų kitų namam reikmenų. LENGVI IŠSIMOKĖJIMAI PRITAIKOMI VISIEMS.

1% BONAS EXTRA UŽ SANTAUPAS

Pradedant naujus 1955-tus metus, CHICAGO SAVINGS AND LOAN ASSOCIATION įsteigia NAUJĄ BONŲ SKYRIŲ. Šiame skyriuje, be mūsų nuolatinio aukšto dividendo, taupytojas dar gaus iki 1% extra bonusą. Ypatingai šis skyrius taikomas ir skiriamas vaikams bei jaunuoliams. Bet suaugusieji taip pat yra kviečiami juo pasinaudoti.

Kviečiame tėvus atidaryti bonų sąskaitą savo vaikams pačioje jų jaunystėje. Paaugusius atsiveskite į mūsų raštinę. Supažindinkite juos su taupymo svarba. Tegu jie patys, Jūsų priežiūroje, tvarko savo taupymo reikalus. Tai bus geriausia ateities dovana, kokią galite duoti savo vaikui. Jei norite platesnių informacijų, tai pašaukite arba patys atsilankykite į mūsų raštinę. CHICAGO SAVINGS yra pirmoji taupymo bendrovė visoje pietinėje miesto dalyje, kuri yra atidariusi tokį svarbų taupymo skyrių.

Padėkite taupomus pinigus į šią progresyvę, tvirtą — su viršum 14½ milijonų dolerių — taupymo bendrovę, kurioje visi indėliai yra apdrausti iki $10,000.00... Kur norimi pinigai taupytojams yra išmokami pagal pareikalavimą ir kur be pertraukos duodamas aukštas dividendas.

Indėliai padėti iki 15-tos šio mėnesio dienos gaus dividendą už pilną mėnesį.

VALANDOS: Pirmadieniais nuo 12 iki 8 val. vakaro. Antradieniais ir Penktadieniais nuo 9 iki 4 valandos po pietų. Ketvirtadieniais nuo 9 iki 8 val. vakaro. Trečiadieniais uždaryta visą dieną. Šeštadieniais nuo 9 ryto iki 2 val. po pietų.

CHICAGO SAVINGS AND LOAN ASSOCIATION

6234 SO. WESTERN AVENUE JOHN PAKEL, Prezidentas Telef.: GRovehill 6-7575

DR. JUZE AGLINSKAS
GYDYTOJA IR CHIRURGĖ
Vaikų ir Moterų Ligos
5159 SO. DAMEN AVENUE
Medicine and Surgery Building
Valandos: Pirm. 10-4, antr. 10-1 ir 6-9, treč. 10-4, penkt. 10-1 ir 6-9, šešt. 10-12
Ofiso: PR 6-7800 — Namų TR 4-1765

Dr. Kęstutis Aglinskas
GYDYTOJAS IR CHIRURGAS
2300 WEST 51st STREET
Val.: Pirm. ir antr. 10—12, ketv. ir penkt. 6—8 p. p., treč. ir šešt. pagal susitarimą.
Telef.: ofiso PRospect 6-1795
Rezid.: TRiangle 4-1765

DR. ANNA BALIUNAS
AKIŲ, AUSŲ, NOSIES IR GERKLĖS LIGOS
PRITAIKO AKINIUS
6322 SO. WESTERN AVENUE.
Valandos: Antradieniais ir ketvirtadieniais nuo 7 ligi 9 val. vakaro. Šeštadieniais nuo 10 ligi 12 ir nuo 1 ligi 3 valandos po pietų.
Kitu laiku tik susitarus.
Ofiso telef.: PRospect 8-3229
Rezid. telef.: WAlbrook 5-5076

Tel.: PRospect 8-1717
DR. S. BIEŽIS
GYDYTOJAS IR CHIRURGAS
3148 WEST 63rd STREET
Val.: kas dieną po pietų 1-3; vak. 7-8 tiktai antradieniais ir penktadieniais. Trečiad. ir sekmad. ofisas uždarytas.
Rez.: 3241 WEST 66th PLACE
Phone: REpublic 7-7868

Tel.: YArds 7-3526 — YArds 7-7410
DR. G. J. BYLAITIS
Nervų, vidaus ir vaikų ligos
Val.: antr., penkt. 7 iki 8:30 P. M.
Šeštad. 12:30 iki 1:30.
Kitomis dienomis tik susitarus
DR. J. G. VALAITIS
Val.: kasdien 6:30-8:30, šešt. 4-6.
4038 SO. ARCHER AVENUE

DR. PETER BRAZIS
PHYSICIAN AND SURGEON
2434 WEST 71st STREET
CHICAGO, ILL.
Telefonai:
Ofisas: HEmlock 4-5849
Rezidencija: HEmlock 4-2324
OFISO VALANDOS:
Pirmad., Ketvirt. ir Penktadienį nuo 1-4 ir 7-9, Antrad. nuo 1-5, Trečiad. ir Šeštadienį tiktai susitarus.

Ofiso telef.: VIrginia 7-0036
Rezidencijos: BEverly 8-8244
DR. T. DUNDULIS
GYDYTOJAS IR CHIRURGAS
4157 ARCHER AVENUE
Ofiso valandos:
Nuo 2—4 ir nuo 6—8:30 val. vakaro.
Šeštadieniais nuo 2 iki 4 po pietų.
Trečiadieniais pagal sutarti.

Tel. ofiso: VI 7-0600; rez.: VI 7-7303
DR. BR. GAIŽIUNAS
GYDYTOJAS IR CHIRURGAS
4055 ARCHER AVENUE
(Kampas Archer ir California Ave.)
VAL.: 2—4 po pietų ir 6—8 vakare, šeštadieniais 2—7 p.p., išskyrus sekm.

Rezid. telef.: INterocean 8-8732
Ofiso telef.: INterocean 8-7654
DR. K. GUDAITIS
GYDYTOJAS IR CHIRURGAS
Chirurgija ir moterų ligos
10756 SO. MICHIGAN AVE.
Penktadieniais nuo 6 iki 8 vakaro.
Šeštadieniais nuo 9 iki 12 prieš piet ir nuo 1 iki 5 po pietų.

Rezid. tel.: STewart 3-4511
Ofiso telef.: YArds 7-1166
DR. J. GUDAUSKAS
GYDYTOJAS IR CHIRURGAS
756 WEST 35th STREET
Kampas Halsted ir 35-tos gatvės
Valandos: 1-4 p. p. ir 6:30-8:30 val. kasdien. Trečiadieniais uždaryta.
Šeštadieniais nuo 1 iki 4 po pietu

DR. A. JENKINS
PHYSICIAN AND SURGEON
(Lietuvis Gydytojas)
2500 WEST 63rd STREET
Ofiso val.: kasdien nuo 2—4 po pietų ir 7:30—9 vakaro.
Trečiad. ir šeštad. uždaryta.
Ofiso telefonas: PRospect 6-3838
Rezid. telefonas: REpublic 7-9199

GRovehill 6-1595
Dr. Aldona A. Juska
AKIŲ LIGŲ SPECIALISTĖ
IR PRITAIKO AKINIUS
Valandos: 9-12, 7-9 pagal susitarimą, Išskyrus trečiadienius ir šeštadienius.
2422 W. MARQUETTE ROAD

Ofiso ir buto telef.: OLympic 2-1381
DR. F. V. KAUNAS
GYDYTOJAS IR CHIRURGAS
1407 SO. 49th COURT, CICERO
Kasdien 10-12 val. ryto ir 5-8 val. vak. Šeštad. 10-2 ir trečiad. tik nuo 10-12.
Butas: 1832 So. 49th Court, Cicero

Tel.: ofiso GR 6-4322. Rez.: HI 5-2626
DR. JOSEPH W. KADZEWICK
(LIETUVIS)
GYDYTOJAS IR CHIRURGAS
Priėmimo valandos tiktai susitarus: nuo 2 iki 4 v. p. p. ir nuo 7 iki 9 vakaro, išskyrus trečiadienius.
MANOR MEDICAL ARTS BUILDING
6400 SO. KEDZIE AVE.

Dr. Fl. Tallat-Kelpša
Dr. E. Tallat-Kelpša
GYDYTOJAI IR CHIRURGAI
MARQUETTE PARKO OFISAS
2656 WEST 63rd STREET
(kampas Washtenaw ir 63rd St.)
Kasdien 3-5 ir 6-8, treč. ir šešt. tik 3-5.
Tel.: PRospect 6-8548
Cicero ofisas: 5002 West 16th Street
Kasdien 1-3 ir 6-8:30, šešt. 11-1 ir 2-4, šeštadienį 11—1.
Telef.: TOwnhall 3-0959
Namų telef.: HEmlock 4-7080
Kitu laiku tik susitarus.

Telef.: Ofiso ir buto OLympic 2-4159
DR. P. KISIELIUS
GYDYTOJAS IR CHIRURGAS
1435 So. 49th Ct., Cicero, Ill.
Kasdien 1-3 val. ir 6-8 val. vakaro.
Šeštadieniais 12-2 val. ir 3-5 val. vak.
Butas: 1526 So. 49th Ave., Cicero, Ill.

Ofiso telefonas: LAfayette 3-3210
Jei neatsiliepia šaukite KEdzie 3-2868
Dr. Emily V. KRUKAS
GYDYTOJA IR CHIRURGĖ
4146 SO. ARCHER AVENUE
Val.: kasdien po pietų nuo 12—2:30
Daily afternoons.
Vakarais: pirmad., antrad., ketvirtad. 6—8:30. Trečiadieniais tik susitarus.

Dr. A. Valis - Labokas
GYDYTOJAS IR CHIRURGAS
Spec. Moterų Ligos
3267 SO. HALSTED STREET
Telefonas: DAnube 6-1125
Valandos: 1-4 ir 6-8 vakaro.
Šeštadieniais 1-4 val. po pietų.

Telefonai: Ofiso GRovehill 6-5399
Rezidencijos: PRospect 6-4732
DR. A. MACIŪNAS
GYDYTOJAS IR CHIRURGAS
Spec. chirurginės ligos
2423 WEST 63rd STREET
(kampas 63rd ir Artesian)
OFISO VAL.: 2-4 ir 6-8 val. po pietų kasdien. Šeštadienį 2-4 val.
Trečiadieniais ir sekmad. uždaryta.

DR. EDWARD B. MURAUSKAS
GYDYTOJAS IR CHIRURGAS
OFISAS:
2750 WEST 71st STREET
(prie California Ave.)
Valandos pagal susitarimą.
Ofiso telefonas: GRovehill 6-1321
Jei neatsiliepia VIncennes 6-3900

DR. CONSTANCE O'BRITIS
PHYSICIAN AND SURGEON
2408 WEST 63rd STREET
Tel.: HEmlock 4-5524
Hours by appointment only.

Buto telefonas: EUclid 6-2806
Ofiso telef.: OLympic 6-0558
DR. L. PETRAUSKAS
DANTŲ GYDYTOJA
1405 So. 49th Court, Cicero 50, Ill.
Kasdien 10-12 pries piet, 2-4 po piet, 6-9 vakaro; šeštadienį 9-1.

DR. STRIKOL
GYDYTOJAS IR CHIRURGAS
4645 SO. ASHLAND AVENUE
Ofiso valandos: nuo 2—4 ir 6—8; Ser., Subat. ir Nedėl. tik susitarus.
Ofiso telefonas: YArds 7-4787
Namų telefonas: PRospect 6-1930
Jei neatsilieps virsutiniai telefonai.
Šaukite Midway 3-0001

Tel. ofiso: CLiffside 4-2896
Rez.: LAfayette 3-1172
DR. P. STRIMAITIS
GYDYTOJAS IR CHIRURGAS
1724 WEST 47th STREET
(kampas 47th ir Hermitage)
Priėmimo val.: 2-4 ir 6-9 val. po pietų, šešt. 2-6 v. p.p., išskyrus sekmadienius.

Telefonai: ofiso CLiffside 4-0253
Rezidencijos: GR 6-8876
DR. A. Z. ŠAULYS
GYDYTOJAS IR CHIRURGAS
4645 S. ASHLAND AVE. (kamb. 211)
Pirm., Antr., Ketv. ir Penktad. 6:30—8:30 val. vak. Šeštadienį 2—4 v. p. p.

DR. VYT. TAURAS-TUPČIAUSKAS
GYDYTOJAS IR CHIRURGAS
Bendra praktika, spec. Moterų ligos.
Ofisas ir rezidencija: 2410 W. 51st St.
(antras namas nuo Western Ave.)
Ofiso ir rezid. telef.: PRospect 8-1223
Ofiso val.: Pirm. 8—10 v. v. Antr., Treč. ir Penkt. 6—9 v. v. ir Ketv. ir Šeštadienį 2—4 val. po pietų.

DR. V. P. TUMASONIS
GYDYTOJAS IR CHIRURGAS
CHIRURGINES LIGOS
Ofiso telef.: HEmlock 4-2123
6255 SO. WESTERN AVENUE
Rezid. telef.: PRospect 6-8484
Val.: 2-4 po pietų ir 7-9 vak. Šeštad. 2-4, po pietų. Treč. ir sekm. uždaryta.

Tel.: ofiso ir rez. PRospect 6-9400
Dr. Ona Vaškevičius
(VAŠKEVIČIŪTĖ)
GYDYTOJA IR CHIRURGĖ
6248 SO. KEDZIE AVENUE
Val.: kasdien nuo 1—3 popiet ir nuo 6—8 val. vakaro; šeštad. 1—4 popiet; trečiadienį ir kitu laiku tik susitarus.

Tel.: ofiso VI 2-1581; rez.: VI 2-0742
DR. V. VILEIŠIS
GYDYTOJAS IR CHIRURGAS
802 WEST 31st STREET
(kampas Halsted ir 31-os gatvių)
Priėmimo valandos: 2-4 ir 6-8 val.
Šeštadieniais 2-4 val. po pietų.
Sekmadieniais uždaryta.

DR. BRUNO J. ZUBRICK'AS
GYDYTOJAS IR CHIRURGAS
2951 WEST 63rd STREET
(netoli Sacramento Ave.)
Valandos: 2—4 po pietų ir 7—9 vak., trečiad. ir sekmad. pagal susitarimą.
Telefonas: HEmlock 4-7899
Namų tel.: HIlltop 5-2557

P. ŠILEIKIS, O. P.
ORTHOPEDAS-PROTEZISTAS
Aparatai - Protezai, Med. Bandažai. Speciali pagalba Kojoms (Arch Supports) ir t. t.
Val.: 9—4 ir 6—8. Šeštadieniais 9—1.
ORTHOPEDIJOS TECHNIKOS LAB.
1911 W. 59th St., Chicago 36, Illinois
Tel.: PRospect 6-5084

SOPHIE BARCUS
★
RADIJO VALANDA
Iš Stoties W. G. E. S.
1390 kilocycles
Kasdien: Pirmadienį iki Penktadienio nuo 8:45 iki 9:30 ryto. Šeštadieniais nuo 8:30 iki 9:30 ryto.
Ir kas pirmadienį nuo 7:00 iki 8:00 valandos vakaro.
Sekmadienį 8:30 — 9:30 val. ryto iš stoties WOPA, 1490 kilocycles.
Tel.: HEmlock 4-2413
7121 SO. ROCKWELL ST.
Chicago 29, Illinois

Della ir Dan Kuraičiai Egipte, prie pagarsėjusių piramidžių. Jiedu apkeliavo Centralinę, Pietinę ir Rytinę Afriką. Keliavo lėktuvais, automobiliais ir kupranugariais. Paveiksle matome Dellą, sėdinčią ant kupranugario, o Dan Kuraitį, įojantį asilu. Kelionės metu afrikiečiai buvo vadovais.

DAN IR DELLA KURAIČIAI GRĮŽO IŠ AFRIKOS

Artimieji šiltai sutiko ir pasveikino didžiausią lietuvių keliautoją

Dan ir Della Kuraičiai, apvažiavę Europą ir Afriką ir kelionėje praleidę beveik du mėnesiu, antradienį grįžo į Chicago. Stotyje juos sutiko didokas artimųjų būrys, o MILDA Buick patalpose jiems buvo suruoštas puikus pobūvis. Grįžusių keliautojų pasveikinti susirinko didokas būrys Kuraičių draugų.

Kelionė buvo ilga ir varginanti, bet abu Kuraičiai gerai atrodo, truputį saulės nudeginti. Dan Kuraitis šiek tiek suliesėjęs, kokią dešimtį svarų praradęs. Ponia Kuraitienė taip pat kelionėje pajaunėjo, nes ir ji neteko kelių svarų. Kiek jų neteko, ji pati dar nežino, nes neturėjo progos pasisverti. Iš stoties jie buvo atvežti tiesiai į pobūvį, kur jų laukė vaišės ir artimieji.

Frank Bulaw, Kuraičio bendradarbių padedamas, puikiai išpuošė MILDĄ. Sienos buvo iškabinėtos sveikinimais sugrįžusiems ir įvairiais Afrikos paveikslais; paruoštas pilnas stalas Safari tonikų. Bulaw pradėjo pobūvį, pasveikino sugrįžusius ir papraše visą eilę kalbėtojų tarti po kelis žodžius.

Kuraičius pasveikino konsulas Dr. P. Daužvardis, linkėdamas jiems tuojau ir vėl įsitraukti į visuomeninį darbą. Jis pareiškė įsitikinimą, kad sekanti kelionė jau bus į nepriklausomą Lietuvą.

Mikas Vaidyla pareiškė apgailestavimą, kad Kuraitis važinėja dvidešimtame, o ne penkioliktame amžiuje. Jeigu jo kelionės būtų buvusios prieš kelis šimtmečius, tai jis būtų ir Ameriką atradęs. Lietuviai būtų turėję Kristofą Kolumbą. Jojo vardas šiandien lietuviams būtų ne tiktai didelė garbė, bet jis palengvintų kovoti prieš lietuvių tautos pavergėjus.

Šį kartą trumpą sveikinimo kalbą pasakė L. Šimutis ir neseniai iš Europos grįžęs Antanas Rudis. Jis džiaugėsi, kad Kuraičiai ir po Afriką važinėdami skelbė lietuvių tautos vardą ir kėlė aikštėn Lietuvai daromas škriaudas. A. Olis linkėjo sekmės sugrįžusiems.

Dr. Grigaitis pareiškė, kad jis buvo pasiruošęs vykti į stotį sutikti grįžtančius keliautojus, bet įvykiai Maskvoje sutrukdė. Malenkovas buvo pavarytas iš premjero vietos, tai reikėjo ruošti naują editorialą ir komentarus. Dr. Grigaitis pareiškė, kad Dan Kuraitis jau tapo vienu didžiausiu šios gadynės keliautoju. Jis jau yra keliavęs 150,000 mylių. Jeigu visas mylias sudėti, tai būtų kelionė 6 kartus aplink pasaulį ir dar ilgokas galas liktų. Jeigu šiandien kitataučiai giriasi savo keliautojais, tai ir lietuviai gali atsakyti: — Mes taip pat turime keliautoją lietuvį Kuraitį, kuris yra apkeliavęs 6 kartus aplinkui žemę ir dar gerą galą nukeliavęs. Grigaitis palinkėjo Kuraičiui vėl grįžti prie biznio ir įsitraukti į Lietuvos laisvinimo darbą.

Visi svečiai buvo skaniai pavaišinti ir pagirdyti. Buvo įvairaus gėralo ir nepaprastai skanių valgių, pradedant lietuviškomis dešromis ir baigiant įvairiaspalviais prieskoniais.

Pobūvio metu Algirdas Brazis sudainavo kelias skambias dainas, o vėliau visi prisidėjo prie "Ilgiausių Metų" sugrįžusiems.

480 TIKRIAUSIŲ priežasčių, kodėl jūsų sekantis gėrimas turėtų būti Seagram's 7 Crown

480 lašų sudaro vidutinišką vienkartinį gėrimą

Jeigu tai bus Seagram's 7 Crown, jūs su pačiu pirmuoju lašeliu sužinosite, kad geriate gėrimą, kurs yra žymiai, žymiai, žymiai viršum vidutinio.

Tai yra taip žymiai augščiau vidutinio, kad jums tuoj paaiški, kodėl Seagram's 7 Crown yra Amerikos mėgiamiausia degtinė pranešanti kitas milijonų milijonais butelių.

Tark Seagram's ir būsi UŽTIKRINTAS

SEAGRAM-DISTILLERS COMPANY, NEW YORK CITY. BLENDED WHISKEY. 86.8 PROOF. 65% GRAIN NEUTRAL SPIRITS.

Aukštas pašto pareigūnas

Bruno Smardack

Centriniame Chicagos pašto finansų superintendentas išėjo į pensiją, ir laikinai jo pareigas eina jo padėjėjas Bruno Smardack, vietinis lietuvis.

Smardokas, būdamas tinkamesniu finansų viršininko vietai užimti, tikisi gauti nuolatinį paskyrimą iš pašto viršininko C. Schroeder.

Paskutiniu laiku B. Smardack buvo paskirtas Olympia Fields miestelio policijos viršininku. Tai vieta Chicagos pakrašty, kur Smardokas turi savo namą ir tenai gyvena su savo žmona. Matyti, kad mūsų tautietis turi pakankamai vietinių tarpe pasitikėjimo užimti savo miestelio policijos viršininko vietai.

John Jakubs

Muzikontas visą laiką grojo šokius ir davė progos ne tiktai jauniems, bet ir vyresnio amžiaus žmonėms paminklinti kojas. Gražiai pašoko John Pakel su savo dukra, ritmingai sukinėjosi ir ponia Varkalienė, savo laiku laimėjusi viso krašto šokių kontestą. Visi turėjo progos pašokti ir padainuoti.

Della Kuraitienė, o vėliau ir Dan Kuraitis visiems padėkojo už tokį nelauktą ir gražų sutikimą. Dan Kuraitis pareiškė, kad kelionė buvo nepaprastai įspūdinga, teko pamatyti daug negirdėtų ir netikėtų dalykų. Teko matyti daug žvėrių. Matė dideles kaimenes hipopotamų, liūtų, dramblių. Matė, kaip gyvena baltaodžiai ir juodukai — afrikiečiai. Ypatingą įspūd. padaręs Dakaras, prancūzų pastatytas miestas. Svarbesniuose uostuose statomi milžiniški dangoraižiai, bet už keletos mylių stovi belangės palapinės, neturinčios paprasčiausių gyvenimui reikalingų patogumų.

Kuraičiai patenkinti kelione. Netolimoje ateityje jie rengiasi parodyti čikagiečiams kelionės vaizdus, kurių parsivežė didoką pluoštą, nes visą kelionės metą turėjo fotografijos aparatą. Be to, pats Kuraitis kiekvieną dieną pasižymėjo svarbesnius įspūdžius ir rengiasi paruošti naują kelionių knygą. —**Reporteris**

Studentų registracija

Lietuvių Studentų Sąjungos JAV Centro Valdyba nori priminti visiems lietuviams studentams, jog jau artėja metas naujų sąjungos centro organų rinkimams. Laikantis sąjungos statuto, rinkimuose dalyvauti tegali tik tie studentai, kurie laiku užsiregistruoja sąjungos sekretoriate ir užsimoka nario mokestį ($1.00) arba nuo mokesčio atleisti.

Tad Centro Valdyba skelbia, jog paskutinė registracijos data šiemet yra kovo 15 d. Iki to pat meto taip pat turi būti užmokėtas nario mokestis. Pavieniai nariai registruojasi tiesiog pas CV sekretorę Reginą Rauchaitę, 6637 So. Rockwell St., Chicago 29, Ill., ir užsimoka nario mokestį pas CV iždininką Arvydą Barzduką, 7509 Lawnview Ave., Cleveland 3, Ohio. Skyriams priklausą nariai tai atlieka per skyrių valdybas. Skyrių valdybos turi pasirūpinti laiku persiųsti žinias ir nario mokestį Centro Valdybai. Po š. m. kovo 15 d. užregistruoti nariai balsavimo teisės neturės.

Liet. Stud. Sąj. JAV Centro Valdyba

IŠ CHICAGOS IR APYLINKIU

Jaltos pakto vaisiai

Ch. Rozmarek, Polish American Congress pirmininkas, paskelbė "Sun-Times" dienrašty laišką ryšium su Jaltos susitarimo dešimties metų sukaktimi, kuri bus vasario 11 d.

Rozmarek pabrėžia, jog Jaltos susitarimas pradėjęs grandinę tragedijų, kurios vargina pokario pasaulį. Esą, reikią stebėtis, kaip akli buvo mūsų užsienio politikai vadovavę vyrai, kurie galėjo pasitikėti sovietais, neseniai buvusiais Hitlerio partneriais.

Tačiau reikią džiaugtis, kad po ilgų gėdingų pataikavimo komunistams metų pagaliau pasikeitusi užsienio politika, ir gautas kongreso pritarimas ginti Formozai. Geriau esą vėliau negu niekada. Jei laisvasis pasaulis norįs išlikti, jis turįs susijungti prieš raudonąją agresiją. Amerikos užsienio politikos pakeitimas milijonams pavergtųjų už geležinės uždangos nešąs galimą viltį išsilaisvinti.

Tuo tarpu Jaltos vaisiai vis persekiosią žmoniją, kol klaidos būsiančios ištaisytos.

Abejoja sovietų ginklų pirmenybe

Chicagos atomo mokslininkai pareiškė savo nuomonę dėl Sovietų Sąjungos užsienio reikalų ministerio Molotovo gyrimosi, kad sovietai pralenkę JAV vandenilio bombos srityje. Jie sako, jog galimas daiktas, kad sovietai būtų galėję pralengti, bet vargiai ar tai esą įmanoma.

Dr. Urey sako, jog visai esą galėję pralenkti, bet vargiai ar me vandenilio bombos išvystyme bus pralenkę Ameriką. Bet jis pridėjo, jog to nežinąs. Tačiau esą klaidinga manyti, kad tą pažangą jie būtų galėję padaryti per kelerius pastaruosius metus. Panašiai pasisakė J. R. Arnold ir C. S. Smith.

Urey sakosi manąs, kad Molotovo raginimas taikiai varžytis atomo srityje buvęs nuoširdus.

Opera per radiją

Radijo klausytojai ateinantį šeštadienį, vasario 12 d., turės progos išgirsti New Yorko Metropolitan Operos statomą Wolfgang Amadeus Mozart dviejų veiksmų "Don Giovanni" operą. Transliacijų pradžia 1 val. p. p. Chicagos laiku. Pastatymas italų kalba.

Svarbesnieji veikėjai yra šie: Don Giovanni vaidmeny — Milano bosas Cesare Siepi, Donna Elvira vaidmeny — San Francisco sopranas Lucine Amara, Donna Anna vaidmeny — Philadelphijos sopranas Margaret Harshaw, Zerlinos vaidmeny — New Yorko sopranas Roberta Peters, Leporello vaidmeny — Genevos (Šveicarijos) bosas Fernando Corena, Don Ottavio vaidmeny— Romos tenoras Cesare Valletti ir kt.

Operos dirigentas — Max Rudolf. Veiksmas vyksta Sevilijoje, XVII šimtmety. Transliacijų pertraukomis bus duodami pokalbiai muzikos klausimais. Antrasis veiksmas baigsis apie 5:20 val.

Apie Chicagos pieną prieš 100 metų

Čia leidžiamas žurnalas "Prairie Farmer" įsidėjo žinią iš savo 1855 metų laidos, kur kalbama apie pieną Chicagoje. Jo kvorta kainojusi 6 centus. Bet koks tai buvo pienas! Žinelėje rašoma: "Mes esame priversti pasakyti, kad tai jokiu būdu nėra grynas pienas. Jis yra vienodos mėlynos spalvos ir visai neturi grietinėlės. Ar į jį įpilta vandens namie, ar po to, kai jis paleistas į prekyvietę, mes nežinome. Bet jis susipažįsta su ežeru prieš pasiekdamas vartotoją".

Skaitykite "N-nas"

Diskutuoja priešvalsybinį įstatymo sumanymą

Chicagos episkopalinės diecezijos vysk. Street pasisakė prieš vad. Broyles antisubversyvinį įstatymo projektą, kuris yra pateiktas Illinojaus parlamentui ir kuriuo, be kitko, numatomas komunistų partijos uždraudimas.

H. N. Gray Amerikos profesorių sąjungos Illinojaus skyriaus vardu pareiškė, jog auklėtojai bei švietėjai priešinąsi tam įstatymo sumanymui todėl, kad jis atleidimo jėgą atiduodąs į administracijos pareigūno rankas.

Illinojaus Amerikos Legiono antisubversyvinio komiteto pirmininkas Clamage stojo už įstatymo projektą. Jis pažymėjo, jog projektas nesąs visai geras, nesąs pakankamas. Bet vis esą geriau negu niekas. Chicaga esanti didelis komunistų lizdas; ji užimanti komunistų susitelkimo požiūriu trečią vietą Amerikoje.

*Chicagiečiams susisiekimo nelaimės kiekvienais metais kainuoja $40,000,000. Kiekvienos nelaimės metu jūs užmokate savo dalį. Padėkite sumažinti tą milžinišką sumą, įstojant į "Crusade for Traffic Safety".

CLASSIFIED ADS.

HELP WANTED — MALE
Darbininkų Reikia

REIKALINGAS antrarankis kepėjas—juodai duonai. Atsišaukite nuo 10—6 valandos, 3500 So. Union Ave.

HELP WANTED — MALE-FEMALE
Reikia Darbininkų ir Darbininkių

GERA vieta 40-50 metų porai. Gaus 5 kambarių butą, gazą, elektrą, Blue Cross apdraudą ir gerą atlyginimą. Teks kurenti pečių, valyti ir prižiūrėti namą. Rašykite NAUJIENOMS, Box 4621, 1739 So. Halsted Street, Chicago 8, Illinois.

HELP WANTED — FEMALE
Reikia Darbininkių

REIKALINGA moteris prižiūrėti sergančią ligonę, turėtų gyventi vietoje. Skambinti HIlltop 5-5670

RENTING IN GENERAL
Nuomos

IŠNUOMOJAMAS 5 kambarių butas. 4428 S. Campbell Ave. Tel. VI 7-0048

FARMS FOR SALE
Ūkiai Pardavimui

46 AKRAI žemės, 20 mylių į šiaurę nuo Columbia, Mo. Namas, kluonas, elektra. Tuščia. $1,895 grynais. L. W. Trimble, Route 3, Jefferson City, Mo.

MUSICAL INSTRUMENTS
Muzikališki Instrumentai

PARDUODAMAS "piano" geram stovyje. Nebrangiai. 4730 S. Springfield Ave., antras aukštas iš kiemo.

FURNITURE AND FIXTURES
Rakandai ir Įrengimai

ANGLINIS pečius, taip pat Sperti Mercury vapor saulės spindulių lempa su laikrodžiu ir akiniais. Be to 16 MM prožektorius. Teirautis AMbassador 2-5328 ar RAvenswood 8-8014.

CONTRACTORS - BUILDERS
Namų Statytojai ir Taisytojai

NAMŲ REMONTAS
(REMODELING)
Atlieku cemento, karpenterio, mūro ir kitus darbus. Iki $2,500 nereikia nieko įmokėti, o už didesnius darbus susitarsime.
Dirbu Chicagoje ir priemiesčiuose
PETRAS POCIUS
6828 So. Maplewood Ave.
REpublic 7-1223

KONTRAKTORIUS
STANDARD BUILDERS, INC.
726 W. 18th Street Chicago 16, Ill.
A. GINTNERIS, pirmininkas
V. PETRAUSKAS, statybos vedėjas.
CH 3-1535
Lietuvių Statybos Bendrovė stato namus pardavimui, pagal užsakymus ir atlieka remonto darbus.

MISCELLANEOUS
Įvairūs Dalykai

LIETUVIŠKA APDRAUDŲ AGENTŪRA
Gyvybės, ligoninės, automobilių, baldų, namų ir visos kitos apdraudos—asmenims, profesionalams ir biznio įstaigoms. Laisvas pasirinkimas kompanijos ir apdraudos rūšies. Nemokamas patarnavimas ir informacija. Valstybės patvirtintos kainos. Smulkesniai informacijai gauti skambinkite, rašykite, užeikite:
JONAS KIRVAITIS
INTERSTATE INSURANCE AGENCY
5900 S. Ashland Ave., Chicago 36, Ill
Tel.: WAlbrook 5-5671

AGENTŲ IR BROKERIŲ DĖMESIUI!
Prieš drausdami kitur, pasiteirauk ite pas mane. Pirmaeilės kompanijos —aukščiausi komisai. Savi pas savus!

REAL ESTATE FOR SALE
Namai, Žemė -- Pardavimui

KAS perkant arba parduodant namus norite sąžiningo ir lietuviško nuoširdaus patarnavimo kreipkitės į:
VENTA REAL ESTATE
4409 So. Fairfield Ave.
Tel.: LAfayette 3-3881
Turime didelį pasirinkimą namų ir biznių įvairiose miesto dalyse.

Prieš pirkdami ar parduodami namus, atlankykite mus
KUTRA - NORKUS REALTY
2405 WEST 51st STREET
PRospect 6-7238 — RE 7-7321 (vak).
PRospect 8-3579 (vak.)

DĖMESIO EINANTIEMS Į BIZNĮ
Pusiau self-service didelė maisto produktų ir mėsos krautuvė, vidutiniškai daranti $1,600 apyvartos per savaitę. Visi įrengimai ir šaldytuvai pagal naujausią madą. Didelis kampinis labai gero mūro pastatas su 2 moderniškais butais ir ekstra pajamomis mokėti morgičius. Šildomas karštu vandeniu ir alyva. Gražus dvigubas sklypas 50x150 su 2 mašinų garažu, įvažiuojamu iš gatvės. Per kelis blokus apylinkėje nei vienos maisto krautuvės. Reta, nepaprastai gerai išdirbto biznio proga malonioje vietoje gyventi. Tikram pirkėjui bus atskleistos pelno knygos ir pardavimo priežastis. Asmeniškai kreiptis susitarus telefonu pas Z. UMBRAŽŪNĄ, HE 4-4300 arba PO 7-2009, F. H. Halvorsen Co.

MŪRINIS 2 butų su didele krautuve namas, 59th St. prie Campbell. Galima tuojau užimti. $27,000.
Kampinė maisto produktų krautuvė su geru butu pačiam Brighton Parko centre. Nepaprastai geros sąlygos. Tiktai $2,500.
3 butų namas Brighton Pk. Naujas šildymas karštu vand. alyva. $16,500.
Mūrinis 4 butų po 5 didelius kambarius namas rinktinėj Marquette Pk. vietoje. 4 garažai. Geros pajamos. Kaina $43,000.
Mūrinis 2 aukštų namas Marquette Pk. Yra dar trečias butas rūsyj, už kurį gauna $60 mėn. Kaina $26,000.
Mūro namas su taverna ir 3 butai po 4 kamb. ir 1 butas 5 kamb. Bridgeporte. Visur yra vonios. Tik $17,500.
P. LEONAS
REAL ESTATE
2444 W. 63rd St. Antras aukštas
PRospect 8-0097

DIDELIS namų, biznių, apartmentų, sklypų pasirinkimas. Sudarome morgičius, paskolas, nuosavybių dokumentus. Nemokamai teikiame informacijas ir patarimus. Teirautis pas:
Z. UMBRAŽŪNAS
F. H. Halvorsen Co.
3145 W. 63rd St. HEmlock 4-4300
POrtsmouth 7-2009

BRIDGEPORT
2 aukštų mūrinis, 2-4 kamb. Uždari porčiai. Didelė pastogė. Be beismento. Laisvi abu butai. $8,000.
2 aukštų mūrinis, krautuvė ir 5 kamb. Butas tuščias. 1-4 ir 1-5 kamb. Karštu vandeniu šildymas. Cemento beismontas, insuliuota pastogė. Namas ir biznis $19,000.
PALT REALTY CO.
3205 S. Morgan St. YArds 7-0730

5608 SO. HALSTED STREET
Pardavimui 3 augštų mūrinis namas. 1-me augšte krautuvė, 2-me augšte 5 didelių kamb. butas, 3-me augšte du apstatyti butai (3 ir 2½ kamb.) Garu apšild. Pilnas rūsys. Didelis 2-jų automobilių mūrinis garažas. Geros pajamos. Dėl informacijų kreiptis pas savininką, Alex Tamalunas,
TOwnhall 3-9571

4 BUTŲ mūrinis, visi po 5 kambarius Garais apšildomas stokeriu. Didelis lotas. Garažai. Tiktai $36,500. Į vakarus nuo Ashland Ave. Milan & Milan, 7410 Cottage Grove Ave.
Tel.: ST 3-1423 - 1424

PIRKIT tiesiai iš savininko Marquette Parke 7 kamb. rezidenciją, 2 kamb. su baldais ir daug kitų daiktų. Geras įrengtas beismontas, baras, stiklai. Tinkamas pokyliams. Kampinis namas, gazu šildomas. 2 auto garažas. Real Estatai neatsišaukite. Pardavimo priežastis, perku biznio nama. Šaukite CA 6-5632 arba PRospect 6-4822.

NAŠLĖ turi tuojau parduoti 2 aukštų mūrinį namą Gage Parke prie 59-tos. I aukšte krautuvė su butu, II aukšte 5 kamb. butas. Aukštas rūsys, 2 auto garažas. Abu butai šiltu vandeniu gazu apšildomi. Pirmas aukštas neša $100 pajamų mėn. Namas tinka bet kuriam biznieriui ar profesionalui. Parduodamas už sumažintą kainą — tiktai $21.500. Įmokėti apie $7,000.
PR 6-7238 arba RE 7-7321 (vak.)

CICERO — 3 flatų mūrinis, 5 kamb. ir 2 po 4 kamb. Plytelių virtuvė ir maudynės. Beismontas. Aliejaus pačius. 2 auto garažas. $24,500. Savininkas. 1905 So. 56th Court, Cicero.

BUSINESS CHANCES
Biznio Progos

SKUBIAI ir pigiai parduodama batų taisymo dirbtuvė. Kreiptis:
821 West 34th Street

TAVERNA ir namas pardavimui. Parduodama dėl kitų interesų. 4014 So. Western Ave. VIrginia 7-9502.

PARDUODAMA delikatesų krautuvė lietuviškoje apylinkėje. Maži mokesčiai. Gera proga. Labai prieinama kaina. 1402 So. 50th Ct. TO 3-7376.