ORAS

Ūkanota, šilčiau, dieną 30°, naktį 24. Saulė teka 6:50, leidžiasi 5:21.

NAUJIENOS

THE LITHUANIAN DAILY NEWS

The First and Greatest Lithuanian Daily in America
NAUJIENOS
The Lithuanian Daily News
Published by The Lithuanian News Publishing Co., Inc.
1739 So. Halsted St., Chicago 8, Ill.
HAymarket 1-6100
Over One Million Lithuanians In The United States

MIDWEST INTER-LIBRARY CENTER CHICAGO

VOL. XLII Kaina 5c Chicago 8, Ill. Pirmadienis, Vasario-February 14 d., 1955 m. Price 5c 37

Midwest Inter. Library Center 5721 Cottage Grove Ave. Gr.

BULGANIN SIEKSIAS ARTIMU RYŠIU SU JAV

K. Adenaueris vadina Chruščiov realistu

Padidėjusios galimybės susitarti dėl Vokietijos

BONA, Vokietija. — Vienas iš nedaugelio Vakarų valstybininkų. palankiai vertinančių valdžios permainas Kremliuj, yra kancleris Konrad Adenauer.

Susirinkusiems užsienio spaudos korespondentams Vakarų Vokietijos kancleris pripažino, kad dabar Chruščiov yra pats galingiausias vyras Maskvoj ir kad jis yra realistas. O su realistais esą lengviau derėtis, negu su fantastais. Adenauerio akimis, ir Bulganinas, pakeitęs Malenkovą, priklausąs prie realistų mokyklos. Iškeldami žemės ūkio bėdas. Chruščiovas ir Bulganinas kartu parodė drąsos prisipažinti (nors kaltę suvertę Malenkovui). Tas rodą, kad naujieji Kremliaus galinčiai blaiviau, realiau žiūrį į savo namų bėdas ir kad jie lygiai realiau elgsis svarstant tokius tarptautinius klausimus, kaip Vokietijos suvienijimą.

Chruščiov — tikrasis kaltininkas

NEW YORKAS. — Dr. Serge Lewitsky. buvęs sovietų kalinys, dabar rusų studijų profesorius Fordhamo universitete. didžiuoju sovietų žemės ūkio nepasisekimo kaltininku laiko Chruščiovą, partijos pirmąjį sekretorių.

Pasak Lewitsky, Chruščiovas jau nen uo dabar yra faktiškasis sovietų žemės ūkio planuotojas. Jis sukūrė teoriją apie kolchozų sujungimą į miestus su gamybos centrais; jis išdirbo programą Sibirui kolonizuoti rusų ir užimtų kraštų jaunimu. Bet kai pasirodė, kad ir šios naujos priemonės nieko gero neduoda, Chruščiovas privertė Malenkovą, kad jis prisipažintų kaltas už Chruščiovo darbus.

Puikiai atsitraukta

THOMASVILLE, Ga. — Prez. Eisenhoweris pasiuntė pasveikinimo telegramą 7-to laivyno vadovybei ir pagyrė už greitą ir tvarkingą nacionalistų iškraustymą iš Tachen salų.

Laivynas šias operacijas pabaigė šeštadienį, dieną anksčiau, negu numatyta geriausiu atveju.

Kas liko iš "išlaisvinimo"

Minint Lincolno dieną visa eilė senatorių ir vyriausybės atstovų pasakė minėjimuose politinių kalbų.

Chicagoj kalbėjo darbo sekretorius Mittchell ir respublikonų senatoriai Dirksen (Ill.), McCarthy (Wis.), gubernatoriai Stratton (Ill.) Lee (Utaha) ir daugis kitų.

Veik visi gyrė Eisenhowerį už jo tvirtą nusistatymą ginti Formozą. Tik senantorius McCarthy iškritikavo Eisenhowerio politiką. 1952 metais per rinkimus respublikonai kalbėję apie pavergtų tautų išlaisvinimą. Kur tas išlaisvinimas?—klausė McCarthy. Atsitraukimas iš Tachen salų rodo, kad Eisenhoweris neatlaiko nė demokratų "prilaikymo" politikos. Jis reikalavo grįžti respublikonų vyriausybę prie pažadų vykdimo ir atmesti "koegzistenciją" su Covietų Sąjunga.

UNITED PRESS-NAUJIENŲ Telephoto

Maršalas Nikolai Bulganin, naujasis sovietų Rusijos premjeras. Ši nuotrauka buvo nuimta 1950 m. prie Lenino mauzoliejaus. Iš kairės į dešinę: Bulganinas, Stalinas, Malenkovas ir L. Beria.

Pavergtosios Jungtinės Tautos įspėjo pasaulį dabotis naujų Jaltos sutarčių

Laisvosios tautos dar nepasimokiusios ir tebedaro nuolaidas komunistams, pvz. Genevoje

NEW YORKAS. — Minint dešimt metų nuo nelaimingosios Jaltos konferencijos, Pavergtųjų Jungtinių Tautų generalinė taryba paskelbė atsišaukimą, į kurį atkreipė dėmesį Amerikos ir kitų kraštų spauda.

Specialus tuo reikalu PJT susirinkimas įvyko seimo būstinėj, Carnegie Endowment International Center, 345 E. 45th St. Pirmininkavo latvių atstovas Dr. Vilis Masens. Kalbėjo buvęs Vengrijos užsienio reikalų ministeris Tibor Eckhardt, buvęs Rumunijos užsienio reikalų ministeris Constantin Visioanu ir kiti.

3 politikieriai nusprendė kitų tautų likimą

PJT atsišaukime į laisvąjį pasaulį sakoma, kad 1945 m. vasario 11 d. buvo paskelbtos pirmosios žinios apie atsiektą susitarimą Jaltoj tarp prezidento Roosevelto, ministerio pirm. Churchillio ir Stalino. Šie susitarimai galutiniai nusprendė likimą Vidurio ir Rytų Europos, davus leidimą išvirsti sovietų karinei okupacijai į komunistų politinį dominavimą.

Prie ko veda nuolaidos

Tų patyrimų akivaizdoj, sakoma toliau PJT rezoliucijoj, turėtų būti visiškai aišku, kad bet kokios naujos nuolaidos komunistams vestų prie panašių pralaimėjimų, kaip ir Jaltos susitarimai.

Jaltos konferencija ir jos padariniai parodė, kad leidžiant pavergti kai kurias tautas tuo nepasitarnaujama kitų tautų laisvei, taikai ir saugumui. Paskutinių 10 metų patyrimas rodo, kad vienintelis kelias išgelbėti žmoniją iš sovietų imperializmo ir komunistų diktatūros eina per išvadavimą visų prispaustųjų tautų ir atstatymo laisvės visame pasauly.

Padalino Vokietiją, pripažino sovietam Pabaltiją

Pavergtųjų Tautų komiteto pareiškime patvirtinama, kad Jaltoj buvo nutarta padalyti Vokietiją į 4 zonas. Ten Jaltoj buvo pripažinta ir sovietų valdžia tose šalyse, kurias raudonoji armija atsiims iš Hitlerio, kaip Pabaltijy, Lenkijoj ir Vidurio Europoj, pasitikint sovietų pažadais pravesti ten po karo "laisvus rinkimus".

Pasaulis dar nepasimokė

Nemaža kalbėtojų išreiškė baimės, kad Vakarų pasaulis gali vėl pasukti Jaltos keliu. Stanislaw Mikolajczyk, kuris po karo grįžo iš Londono, įsijungti į Lenkijos koalicinę vyriausybę su komunistais ir kuris vėliau buvo priverstas bėgti, kalbėjo: "Pasaulis nepasimokė iš Jaltos pamokos. Neseniai matėme naują Jaltą — Genevoj 1954 m., kur užsienio valstybės padalino Indokiniją". Jo žodžiais, koegzistencija reiškia pasidavimą.

Senatoriai laukia Kremliaus valdovų darbų, o ne kalbų

WASHINGTONAS, D. C. — Visa eilė Amerikos senatorių, išgirdę maršalo Bulganino "taikos" pareiškimus Amerikos spaudos atstovams William Hearstui ir jo palydovams, rodo didelį santūrumą, komentuojant Sovietų Sąjungos ateities politiką.

Sen. Mansfield (dem., Mont.) pasakė: "Jei sovietų vadai tikrai mano, ką jie sako, jie turėtų savo žodžius patvirtinti darbais".

Sen. Humphrey (d., Minn) išreiškė panašiai. Tarp JAV ir SSSR esą daugybė nesutvarkytų klausimų. Tegu sovietų valdovai parodą geros valios šių reikalų sprendime, tuomet būsią galima rimčiau žiūrėti ir į jų naujus pareiškimus.

Japonai gavo 22 lėktuvus

TOKIJAS. — Japonijos laivynas praneša. kad jis gavo iš Amerikospi rmuosius 22 karo lėktuvus.

— *Londonas.* — Šių metų liepos 13-15 d. čia įvyks socialistų internacionalo atstovų kongresas. Kongrese Lietuvos socialdemokratams atstovaus inž. J. Vilčinskas ir agronomas J. Glemža.

Kongreso dalyviams bus įteiktas raštu suglaustas pranešimas apie nudienės Lietuvos politinę padėtį.

JAV IR ANGLIJA ATMETA SOVIETŲ PASIŪLYMĄ SVARSTYTI FORMOZĄ

Tokioj konferencijoj turėtų dalyvauti ir Tautinės Kinijos vyriausybės atstovai

LONDONAS. — Anglijos ir JAV vyriausybės nepritaria Sovietų Sąjungos pastangoms sušaukti 10 valstybių konferenciją svarstyti Formozos klausimą, kadangi sovietai tokioj konferencijoj neduoda vietos Tautinės Kinijos delegacijai.

Molotovas jau anksčiau užvedė derybas su Indijos ir Anglijos ambasadoriais, kad tie perkalbėtų Jungtines Vallstybes dalyvauti tokioj konferencijoj. Washingtone buvo pareikšta, jog JAV sutinka svarstyti Formozos klausimą tik Jungtinėse Tautose. Dabar Londone jau kalbama, kad Anglija, kaip ir JAV, atmeta Molotovo pasiūlymą dėl to, kad Molotovas nenori į konferenciją įsileisti Chiang - Kaisheko atstovų.

Molotovas konferencijos reikalu pasikeitė telegramomis ir su pačiu anglų užsienio reikalų ministeriu Edenu. Jiedu palaiko ryšius šiuo klausimu ir toliau.

Pagal sovietų pasiūlymą, Formozos ateitį ir Chiang Kai-sheko likimą turėtų nuspręsti šios valstybės: JAV, SSSR, Prancūzija, Anglija, komunistinė Kinija, Indija, Burma, Pakistanas, Indonezija ir Ceilonas.

Mūšiai dėl Quemoy

TAIPEH, Formoza. — Sekmadienį kinų komunistų artilerija, tylėjusi dvi savaites, atnaujino nacionalistų valdomos Quemoy salos bombardavimą.

Sala yra priešais komunistų uostą Amoy, blokuojanti komunistams kelią į Formozą. JAV laivyno priedangoj nacionalistai atsitraukė iš Tachen salų, bet vis dar neaišku, kaip bus pasielgta su Quemoy ir Matsu salomis Kinijos pakrašty.

JAV laivynas grįžo prie Formozos ir iš čia seka komunistų kėslus. Jei jie veržtųsi į Formozą arba į gretimas Pescadores salas, JAV tikrai padėtų nacionalistams. Bet, ką JAV laivynas darys dėl Quemoy arba Matsu salos, nieko nežino nei komunistai, nei laisvasis pasaulis.

— **Viceprezidentas Nixon** šeštadienį atvyko į Gvatemalą. Pereitą savaitę jis aplankė Kubą ir Meksiką. Viceprezidentas apvažinės visą Vidurinę Ameriką, ieškodamas artimesnės draugystės su tenykščiomis respublikomis.

Socialdemokratai išrinko kandidatą į prezidentus

Pirmas atsitikimas Brazilijoj

RIO DE JANEIRO. — Brazilijos socialdemokratai pasijuto taip sutvirtėję, kad nutarė pirmą kartą dalyvauti respublikos prezidento rinkimuose su savo kandidatu.

Kandidatu į prezidentus jie nominavo Juscelino Kubiček, Minas Gerais valstybės gubernatorių

Socialdemokratų pastangos pravesti Kubiček į senato pirmininkus (jis yra ir fed. senato narys) nepasisekė. Išrinko sen. Carlos Luz. Minas Gerais valstybės sekretorių. priklausantį demokratų unijai. Demokratų unija. būdama ma žumoj. tariasi su kitomis partijomis sudaryti vieną frontą prieš socialedomkratus. Jiems prikišama, kad jų politika būsianti labai panaši į nusižudžiusio prezidento Vargo politiką. Visų trijų tarnybų (armijos. aviacijos ir laivyno) vadai pasižadėjo darbuotis už demokratų unijos pergalę. Rinkimai įvyks spalio mėnesį.

Žukov atvažiuotų

Jei tik santykiai pagerėtų

MASKVA. — Per Maskvos radiją buvo patvirtinta, kad maršalas Georgi Žukov, dabartinis sovietų karo ministeris, norėtų atvažiuoti į Jungtines Valstybes.

Tai jis padarysiąs, kai tik pagerėtų santykiai tarp JAV ir SSSR. Šitokį savo norą marš. Žukov pirma išreiškė Amerikos laikraščių leidėjui William R. Hearst. Gen. Eisenhoweris, 1945 m., apleisdamas Maskvą, kur jis buvo nuvykęs Žukovo kviečiamas, pakvietė maršalą atsilankyti į Jungtines Valstybes. Stalinas netrukus išsiuntė per daug išgarsėjusį raudonosios armijos vadą į provinciją. Jis pasirodė Maskvoj tik po Stalino mirties.

KREMLIAUS VALDŽIA LIEKANTI KOMUNISTŲ PARTIJOS RANKOSE

Naujasis premieras įtartinai greitai priėmė Amerikos spaudos atstovus pasikalbėjimui

MASKVA. — Maršalas Nikolai Bulganin, praėjus keturioms dienoms nuo paskyrimo į SSSR ministerių tarybos pirmininkus, šeštadienį priėmė pasikalbėjimui Amerikos laikraščių leidėją William Randolph Hearst jr.

Bulganinas įtikinėjo Amerikos spaudos "karalių", kad naujoji Kremliaus vyriausybė taipgi sieks pagerinti santykius su Jungtinėmis Amerikos Valstybėmis, nežiūrint aštrių išsireiškimų prieš JAV sovietų aukščiausios tarybos ("seimo") suvažiavime.

Beje, šis Kremliaus vyriausybės politikos kursas nėra naujas, nes Bulganinas tvirtino apie ankstyvesnių pastangų santykiams pagerinti tęstinumą.

Kalbąs "iš širdies"

Bulganinas kalbėjo Hearstui: "Mūsų užtikrinimas siekti normalių santykių su JAV vyriausybe yra visiškai nuoširdus".

Santykiams pagerinti, kalbėjo toliau Bulganinas, būtų gera, kad vyriausybių atstovai susilaikytų nuo tokių pareiškimų, kurie sukelia jausmus prieš kitas šalis.

Jis taip pat paaiškino, kad Maskvos vyriausybė nenori suvaržyti atominių ginklų bandymus.

Armijos įtaka nepadidėjusi

Maršalas Bulganin nupasakojo ir tai, kad jo ir kito maršalo (Žukovo) paskyrimas į vyriausybę nereiškia, jog kariuomenė dabar turės didesnės įtakos valdžios reikaluose. Sovietų Sąjungos valdžia liekanti komunistų partijos centro komiteto kolektyvo rankose.

Bulganinas priėmė Hearstą Kremliuj savo ankstyvesniame, vicepremiero laikų kabinete. Savo maršalo uniformą jis buvo padėjęs į šalį ir apsirengęs kuklesniais civiliniais drabužiais.

Molotovas nusakęs pagrindus

Kartu su Hearstu buvo ir INS vyr. direktorius Europoj Kingsbury Simth ir Journal American (Hearsto tresto) dienraščio New Yorke vienas iš redaktorių Fr. Conniff.

Hearst, paskui Conniff, klausė Bulganiną, kaip galima suderinti jo taikius pareiškimus su aštriais išsireiškimais aukščiausios tarybos suvažiavime, tuoj po paskyrimo į premierus. Amerikiešiai nuomonę apie naujojo premiero nuomonę apie naujoj premiero draugingumą Amerikai.

Bulganinas sutiko, kad vyriausybių vadai turėtų vengti tokių aistrinančių kalbų. Jis užtikrino, kad jo vyriausybės politika Amerikos atžvilgiu nesiskirs nuo Malenkovo. Frank Conniff tada priminė aštriąją Molotovo kalbą aukščiausiosios tarybos suvažiavime. Ji tikrai kėlusi jausmus prieš Jungtines Valstybes. Tokių jausmų nereikėtų kelti, pritarė Bulganinas, bet Molotovas — pareiškė Bulganinas — savo kalbą parėmęs faktais ir išdėstęs SSSR vyriausybės užsienio politikos pagrindus (Molotovas tarp kita pasakė, kad nuo vandenilio bombų žūtų tik "supuvusi kapitalistinė sistema", o komunizmo negali įveikti nė vandenilio bombos. Malenkovas yra pasakęs, kad vandenilio bombų kare nė katra pusė nelaimėtų ir žūtų visa civilizacija).

Svajoja apie Roosevelto laikus

Atsakydamas į Mr. Kingsbury Smith priekaištus dėl Molotovo agresingos kalbos (kad JAV nori karo ir t. t.), Bulganinas priminė, ką jis sakė aukščiausiojoj taryboj, kad karo metu, kovojant su "vokiečių fašistais" SSSR santykiai su JAV, Anglija ir Prancūzija buvo geri ir kad Kremliaus valdovai būtų labai patenkinti, jei būtų galima atstatyti tuos gerus santykius.

William R. Hearst ir jo palydovai jau buvo besėdą Leningrade į lėktuvą tolimesnei kelionei į Helsinkį, kai jie gavo iš Maskvos žinią, jog juos priimtų naujasis premieras Bulganinas. Amerikiečiai tuoj pakeitė savo planus ir atskrido atgal į Maskvą. Bulganinui pasirodė, kad šie amerikiečiai gali būti labai naudingi, pagarsinant Kremliaus vadų "taikos ir sugyvenimo" norus.

Kersten teberagina nutraukt santykius su komunistų šalim

JAV turi parodyti, kad jų valdžios neatstovauja tautų

CHICAGA. — Po dviejų dienų diskusijų užsienio politikos institute. Charles Kersten, buvęs Kongrese k-to Pabaltijo ir kitų šalių užgrobimams pirmininkas paragino iš naujo nutraukti diplomatinius santykius su SSSR ir jų perdėtiniais komunistų užvaldytose šalyse.

Kersten pareiškė: JAV turi parodyti. kad jos nelaiko komunistų valdžių teisėtais 800,000.000 žmonių atstovais.

Jis taip pat reikalavo nutraukti visokią prekybą su komunistų šalim, nes iš prekybos komunistai stiprina karinį pajėgumą. Jo manymu, naujieji pasikeitimai Kremliuj rodo. kad Kremliaus valdovų bėdos didėja.

Turkija kviečia arabus sąjungon

Žada Jordanijai lėktuvų

ANKARA, Turkija. — Parlamentas davė leidimą perleisti Jordanijai 3 karo lėktuvus.

Ateity žada duoti dar daugiau (su Vakarų žinia), jei tik Jordanija prisidėtų prie Turkijos — Irako karinės sąjungos. Egiptas ir Saudi Arabija spaudžia Iraką nesirašyti sutarties su Turkija ir atkalbinėja kitas arabų valstybes nesidėti į šį Vidurinių Rytų provakarietišką bloką.

Turkija be to tariasi ir su Sirija bei Libanonu dėl bendros karinės sutarties sudarymo. Libanono parlamento užsienio reikalų k-tas pataria vyriausybei geriau sudaryti tiesioginę sutartį su Vakarų valstybėm, negu įstoti į šį bloką per Turkiją.

— **Chiang Kai-shekas** griežtai pasisakė prieš paliaubas Formozoje, nes, anot jo, tai reikštų pritarimą komunistų užpuolimams.

KURIUO KELIU?

Rašo ANDRIUS VALUCKAS

1945 m. rudeniop Vokietijoje, Wuerzburge, Lietuvių Sąjungos Valdyba nupirko arklį, nes po karo susisiekimas buvo labai blogas. Arklį nupirko, bet arkliui išlaikyti pinigų išlaidų sąmatoje nebuvo numatyta. Dėl šitos sąmatos arkliui išlaikyti valdyba ginčijosi tris dienas ir neėdęs arklys, rugsėjo 3 dieną, pastipo. O arklio būta stiprausi, iš Lietuvos, ir ypatingos kantrybės — nuo Suvalkų Kalvarijos.

Taip atrodo bereikalingos krizės ir ginčai bendrų, skubių ir svarbių reikalų šviesoj, reikalų, kurie liečia žmones, mūsų brolius, tiek Vokietijoje, tiek visame pasaulyje.

1. Geri reiškiniai

Kol Stalinas buvo gyvas, tai niekas Rusijoje nedrįso nieko rašyti prieš rūkymą, o dabar atsirado drąsuolių, kurie tvirtina, jog rūkymas kenksmingas. Už tokią hereziją Stalinas galėjo sušaudyti.

Panašiai yra su kai kuriais mūsų veikėjais. Lietuvoje jie sėdėjo tyliai, ramiai, kaip peliukės po šluota, o dabar, laisvame krašte, rašo ir kalba iš peties: džiaugiasi laisvėmis. Tai tikrai malonus reiškinys.

Jeigu viešai ne kiekvienas išrįsta ką nors pasakyti, ar parašyti prieš buvusius Lietuvos diktatorius, tai patylomis, dviem kalbantis, atsargiai apsidairę ar niekas neklauso, jie būna atviresni ir drąsesni. Per daugelį metų, visokių diktatorių praleistą litaniją, savų ir svetimų, įgytas kinkų drebėjimas taip greit nepraeina. Bet, jeigu reikia kolioti ALT narius, tai jie jau visai drąsūs: mat, čia, seni laisvo krašto piliečiai, jie turi būt papratę būti koliojami...

Tūlas aršus fašistas, šimtaprocentinėje tautininkų spaudoje, parašė šimtaprocentinį tautininkišką straipsnį ir jį pasirašė... "Netautininkas" slapyvardžiu,— matyt, jis žino, kad tautininkais neperdaug kas tiki. Įvertinimas teisingas.

Buvo metas, kada tautininkai pareiškė visą eilę kaltinimų vienam asmeniui, žiežirbas spiaudė apie jį kalbėdami, tvirtino, kad jis išviso netinka pogrindžio darbui, turįs tokių ir anokių nuodėmių. Prabėgo keli metai ir jie susiblokavo kaip tik su tuo asmeniu, net, galima sakyti, ypatinga meilė tarp jų suliepsnojo, atseit, vieni kitiems atleido. Tai geras ir sveikintinas įvykis.

Tautininkų atstovas Vlike nevisai rūpestingai Tautos Fondo pinigus tvarkė, tad Vlikas jį nuo to darbo atstatė ir, žiūrėkite, kaip žiauriai šokosi jo bičiuliai jį ginti! Tai yra taip pat neblogas požymis, savo grupės narį reikia užstoti ir kiek galima baltinti, nes nemalonumas tenka visai grupei. Žinoma, jeigu galima bent ką įtikinti...

Vokietijos ir Italijos nacių — fašistų partijų nuobiros plačiai įsiliejo į komunistų partijos eiles. Kiti susiorganizavo į neonacių ar neofašistų sambūrius. Lietuvos vadistinių grupių nariai, reikia pripažinti, tuo keliu, atrodo, nenuėjo ir, reikia tikėtis, nenueis.

2. Išsišokimai

Sunku nesišypsoti skaitant, kad tariamas politikas kelis metus laukė, jog Grigaitis pasikeistų, bet, pagaliau, nusivylė. Kaip liūdnas to asmens politinis išprūsinimas, jeigu jis tikėjosi, jog senas socialdemokratų veikėjas pradės staugti Voldemaro puslaukinių vilkų balsu!...

Viešame susirinkime vienas žymus tautininkų veikėjas, norėdamas pataikūniškai įsiteikti, pažadėjo Oliui Lietuvos kunigaikščio titulą... belieka tik Lietuvą išvaduoti. Koks mizernas to žmogelio demokratijos supratimas ir jis po šiai dienai nesusipranta, kad tuo posakiu įžeidė Olį.

Naujai paskelbta kelių grupių vienybė daugiau sujungta bendros neapykantos kitoms srovėms, bendro keršto dėl pašalinimų iš Vliko, ir žemo pavydo, kad kiti vadovauja, bet ne jie, kaip meile ar bendros kovos ryžtu. Ideologiniai jie bando vadintis liberalais, bet iš visos eilės liberalizmo požymių: racionalizmo, humanizmo, humanitarizmo, socialinio teisingumo, tolerancijos ir politinio liberalizmo, juos, geriausiu atveju, tejungia vien racionalizmas. Bendrai, tai muilo burbulas ir grynas nesusipratimas.

Kada Vliko dauguma vienam nariui išreiškė papeikimą ir nušalno iš tam tikrų pareigų, tai jisai, dvasios tėvo įkvėptas, pareiškė nepasitikėjimą Vlikui. Šiaip gi įprasta, kad parlamentas išreiškia nepasitikėjimą vyriausybei, ją pravaro, arba išduoda savo narį teismui už kriminalinius nusikaltimus. Tą paprastą ir visiems žinomą demokratinę tvarką pripažįsta visos partijos, bet ne tautininkai — jų atstovas reiškia nepasitikėjimą visam Vlikui!... Bet šitaip paprastai elgiasi tik diktatoriai: jie reiškia nepasitikėjimą parlamentams ir juos išvaiko. Toj atsigyvenusioj ideologijoj reikia ieškoti tikrųjų nesusipratimų priežasčių.

Pagaliau, garsusis laiškas. Nepatikrintomis žiniomis, tas laiškas buvo girto žmogaus, kartu su kitais dokumentais, pamestas ir jį kažkas surado. Jeigu šitas įvykis pasitvirtins, tai visas triukšmas dėl išvogimų būtų buvęs be reikalo, bet taip jau romantiškiau ir grupei naudingiau, nes jų atstovas padaromas persekiojamu kankiniu.

Šita laiško istorija reikalinga dviejų pastabų:

1) tautininkų atstovas nuskubėjo skųsti **vokiečių policijai** Vliko ir Tarybos pirmininkus, o jų spauda paskubėjo pranešti, kad tie du žmonės jau tardomi ir greit bus belangėje, net didelį džiaugsmą ta proga pareiškė. Jeigu taip būtų, tai tikriems lietuviams tektų giliai nusiminti; džiaugtis galėtų vien komunistai, nes tai būtų rimtas smūgis Lietuvos vardui.

Tiesa, būdavo atsitikimų, kad vokiečių okupacijos metu kai kurie lietuviai bėgdavo skųsti kitus lietuvius Geštapui keršto sumetimais, bet tai buvo retos išimtys, laikas būtų tuos įpročius pamiršti. Net jeigu ir prileisti, kad tie žmonės būtų buvę nusikaltę (mano žiniomis to nebuvo), tai reikia surasti kitą kelią nesusipratimams išaiškinti, nedarant iš to tarptautinio skandalo. Šiaip ar taip žiūrėsime, bet bėgimas skųstis svetimo krašto policijai yra ir nevyriškas, ir žemas, jokiu atveju nelietuviškas, tai nedovanotinas išsišokimas.

2) iš to laiško paaiškėjo, kad yra planuojama steigti naują Vliką. Padorūs žmonės pirmiau išeina iš bendros organizacijos, pasitraukia, jeigu jau negali sugyventi, ir tik tuomet organizuoja ką nors naujo. Išeina, kad tautininkų atstovas Vlike buvo ne bendradarbiavimui, o šnipinėjimui naujos organizacijos naudai!...

Dr. Joseph Goebbels, nacių propagandistas, mėgo iškraipyti faktus, pritaikinti juos nacių vidaus propagandai, mulkinti vokiečius ir savo plačiame dienoraštyje ciniškai prisipažįsta, kad tiesioginių faktų trūkstant jis nukreipdavo žmonių vaizduotę norima kryptimi. Ar ne taip elgiasi tautininkų propagandistai?...

Pusiau pagoniškais būgnais ir trimitais jie sukėlė perkūnišką triukšmą dėl Lietuvos diplomatų, lyg tikrai juos norėtų kas likviduoti. Yra tam tikrų neaiškumų su vieninteliu, jokių pareigų neinačiu atstovu, bet ir tie nesusipratimai, prie geros valios, lengvai galėtų būti išspręsti, jeigu kas nors tų nesusipratimų tyčiomis nepūstų ir nekurstytų.

Taip, spaudos ir kitos demokratinės laisvės yra didelė privilegija, bet iš kiekvieno jos reikalauja didesnio susipratimo, takto ir savikritikos. Tik komunistai naudoja demokratines laisves griovimo darbui. Jeigu nori juos sekti kitos grupės, tai jų reikalas, jeigu kas nori koliotis šventykloje, tai taip pat sunku jam padėti. Ak, gi, buvo toks keistuolis, kuris negalėdamas kitaip atkreipti žmonių dėmesio į save sudegino turtingą ir gražią šventyklą Graikijoje!...

3. Vienybėje galybė

Detroite suruošė minėjimą ministeriui Balučiui pagerbti. Puikiai kalbėjo Olis, gražiai pasakojo Bačiūnas, išsamiai apie Balutį pakalbėjo Dr. S. Biežis, karštai ir patriotiškai pakalbėjo per radiją ir minėjime Lapinskas. Jų kalbomis visi buvo patenkinti.

Bet štai atbildėjo pavėlavęs Rastenis ir išdrožė blogiausios rūšies mitinginę kalbą, nieko bendro neturinčią su minėjimu, nukalbėjo žmogelis ir ne į temą, ir ne vietoje. Minėjime buvo apie šimtą žmonių, geroka jų dalis buvo netautininkai ir jie pasijuto, kad mokėjo pe penkis dolerius tik todėl, jog Rastenis juos pakoliotų. Reikia pripažinti, kad Rastenis nenorėjo likti skolingas, jis koliojo Vliką žymiai daugiau kaip už penkis dolerius.

Jeigu tautininkams būtų tikrai rūpėję Balutį pagerbti, o ne valkioti jo vardą saviems tikslams, tai jie būtų patelkę bendron lietuviškon talkon visas grupes ir minėjimas būtų išėjęs daug įspūdingesnis,

Panašiai ir su Vliko ar ALT-o darbais. Ar viena grupė, teisingiau ar vienas asmuo, gali išdrįsti pasiimti savo atsakomybėn bendro darbo griovimą?...

Nėra abejonės, kad seni Amerikos tautiečiai ir didelė dalis Lietuvos tautininkų yra aiškiai už nuoširdų bendradarbiavimą tiek ALTe, tiek Vlike. Jeigu keli vadukai, ar vienas išsišokėlis, yra kitokios nuomonės, tai prieš darydamas tokį tikrai svarbų žygį turėjo gauti visos grupės pritarimą, o ne pastatyti prieš įvykusį faktą, primesti jiems savo valią.

Jeigu tas žmogus yra pavargęs, persidirbęs, šiaip ligonis, tai kodėl neduoti jam poilsio, neleisti atsikvėpti? Gydytojai sako, kad fizinis darbas fabrike labai pagydo nervus. Neblogai paveiktų ir grynas oras Bačiūno farmoje gyvulius prižiūrint, jeigu jis negali su žmonėmis sugyventi.

Seniems veikėjams galima pareikšti tik gilią užuojautą, kad jiems tenka neužtarnauti nemalonumai, nemalonumai iš nepripažinto diktatoriaus.

Kaip ten bebūtų, vienybė ir vienybės noras yra tokie dideli ir svarbūs, kad jokie vadukai jos nesugriaus ir nesulaikys. Vlikas ar Altas tai mes, visa su bolševizmu kovojanti lietuvių visuomenė ir jis tiek tvirtas, kiek mes jį remsime, juomi pasitikėsime, jam padėsime. Mūsų kelias aiškus, mūsų tikslai taip pat.

UNITED PRESS-SAUDINAS

Maršalas Gregorij Žukovas, kuris dabar eis sovietų Rusijos karo ministerio pareigas. Iki šiol karo ministeriu buvo maršalas Bulganinas. Jis užėmė premjero vietą, kai Malenkovas "rezignavo". Nuotraukoje matosi maršalas Žukovas (dešinėje) ir Bulganinas.

Leidinys BALF dešimtmečiui paminėti

Bendrojo Amerikos Lietuvių Šalpos Fondo dešimtmetį gražiai atžymi 135 puslapius turįs gero popieriaus leidinys, kurio medžiagą surinko ir paruošė Antanas Sodaitis Leidinio redakcinę komisiją sudaro: Juozas Boley, Albinas S. Trečiokas, Bronė Spudienė ir Petras Minkūnas.

Knyga pavadinta "Pirmieji dešimt metų".

Įžanginiame žody BALF pirmininkas kan. prof. Juozas B. Končius pabrėžia, kad padėka ir garbė už BALF įkūrimą ir veiklą "priklauso Amerikos lietuviams, kurie kritiškame lietuvių tautos istorijos momente sugebėjo susitarti ir nuoširdžiai, vieningai dirbti".

"Darbo pradžios" skyriuje rašoma apie aplinkybes, kuriose gimė BALF ir apie raudonųjų pastangas jį panaikinti. Įdomu, kad 1944 m., kai BALF tik kūrėsi, komunistiniai Amerikos lietuvių laikraščiai "Laisvė" ir "Vilnis" dėjo pastangas, kad lietuvių organizuojama šalpa įeitų į "Rusian War Relief". Vokietijoje atsidūrusius lietuvių pabėgėlius jie vadino "kriminalistais" ir ragino jų nešelpti

"Kovos už politinių pabėgėlių teises" skyriuje rašoma apie sovietų pastangas grąžinti pabėgėlius už geležinės uždangos ir apie BALF žygius Washingtone pabėgėlių teisių reikalais. "Svetimoje padangėje" skyriuje pateikiama lietuvių pabėgėlių gyvenimo sąlygų apžvalga Vokietijoje, Austrijoje, Italijoje, Prancūzijoje, Švedijoje ir kituose Europos kraštuose.

"Didžiojo darbymečio" skyriuje daug žinių pateikiama apie BALF pastangas sušelpti Lietuvoje likusius žmones bei sovietų koncentracinėse stovyklose kenčiančius lietuvius. Rašoma apie Vokietijoje esančių pabėgėlių šelpimą, apie BALF pajamas ir išlaidas ir apie pabėgėlių lankymą ir kt.

Tolimesnieji skyriai pašvęsti emigracijai, našlaičių aprūpinimui ir BALF organizacinei santvarkai apžvelgti. Daug davinių pateikta apie atskirus BALF skyrius bei vadovaujamus jų žmones.

BALF žengiant į antrąjį dešimtmetį, gale knygos rašoma: "Kaip po antrojo pasaulinio karo teko BALF rūpintis pagalba ir įkurdinimu negalinčių grįžti į Lietuvą, tai kitai audrai praėjus, kuri atneš tautoms laisvę, teks padėti išblaškytiems po pasaulį Lietuvos vaikams grįžti į senąją tėvynę"

Tūkstančiai senesnių žmonių ima Triner's Bitter Wine, kad išsilaikytų tinkamai!

Tūkstančiai senesniųjų žmonių ima Triner's Kartųjį Vyną, nes žino, jog turi padėti Gamtai, kad žarnos veiktų tinkamai. Jie žino, kad Triner's kartusis vynas teikia greitą, patikimą veiksmą, kuris duoda laukiamą pagalbą nuo užkietėjimo ir susijusių su juo simptomų. Triner's yra laiko įrodytas, skrandį stiprinąs ir vidurius laisvinąs vaistas, kurį vartoja tūkstančiai ir tūkstančiai žmonių nuo 1887 m. Tai yra tikslus junginys Gamtos nuostabiai veikiančių šaknų, žolių ir augmenijos. Įsigykit Triner's šiandien, ir tegul jo maloniai skanus ir užkietėjimą pašalinąs veiksmas dirba jums. (Pastaba: Jei negalit gauti Triner's savo įprastoj parduotuvėj, tai pasiųskite $1.75, kartu su tos krautuvės adresu, į: Jos. Triner Corp., 4053 W. Fillmore, Chicago, ir didelis 8 uncijų Triner's butelis bus jums tuojau išsiųstas užmokėtu paštu).

Triner's Liniment (skystis)

Tuojau duoda raminantį, šildantį palengvėjimą nuo reumatinių ir neuralginių skausmų. Puikus nuo raumenų sustingimo ir skausmo. Turėkit Triner's Liniment arti — nes nežinia kada skausmas užgaus. (Pasiųskit 80c. už du 2 unc. butelius su užmokėtu paštu).

TRINER'S

NESUGAIŠK BRANGAUS DARBOLAIKIO DEL

PEČIU GELOS

Greitai palengvinkite įkyrų nugaros raumenų skausmą vartodami Johnson's Back Plaster — beveik taip kaip nešiodami šildančią paduškėlę. Plasteris atveda šildantį gaivinantį kraują į skaudančią vietą, sustiprina pailsusius raumenis. Gaunamas visose aptiekose.

IŠ TOLI AR IŠ ARTI PIGIAI

PERKRAUSTAU (MOVING)

BALDUS IR ĮVAIRIUS DAIKTUS

Perkraustymas saugus, greitas ir tvarkingas. Viskas apdrausta.

ANTANAS VILIMAS

3415 So. Lituanica Ave.

CHICAGO, ILLINOIS

Tel.: FRontier 6-1882

Attention Parents

Have your child learn the accordion now: our special offer — 4 week course with use of instrument free. Will sell instrument at low cost. Enroll today—open daily til 9:00 P. M.

REPUBLIC ACCORDIAN SCHOOL

5456 SO. KEDZIE AVE.

PR 8-1488

TV APARATAI RADIJO SU FM Hi Fi FONOGRAFAI

GERIAUSIOS KOKYBĖS!

PRIEINAMA KAINA

DAINA TELEVISION

sales-service

3130 SO. HALSTED — DA 6-6887

PIGIAI IR SAUGIAI

PERKRAUSTAU BALDUS

VIETOJE IR IŠ TOLIAU

K. EIDUKONIS

Turiu naują didelį sunkvežimį, specialius įrankius ir apdraudas

6930 So. Talman, Chicago 29, Ill.

Tel. GRovehill 6-7096

SAUGUS BALDŲ PERKRAUSTYMAS

iš arti ir toli

NAUJAS 1955 M. SPECIALUS DIDELIS SUNKVEŽIMIS.

Pigus, sąžiningas patarnavimas

Šaukite:

R. ŠERĖNAS

4546 SO. WOOD STREET

Chicago 9, Ill. Tel.: VI 7-2972

Aleksas Brinas

GENERAL CONTRACTOR

- Naujų namų statyba
- Namų remontavimas
- Vidaus įrengimai
- Garažų statyba

20 metų patyrimas

Greitas ir sąžiningas darbas

4339 S. Hermitage Ave.

FR 6-3922 LA 3-9719

PALMIŠKOS UOGOS

Palmiškos Džiovintos Uogos yra geros dėl tų, kurie turi užsisenėjusius šalčius galvoje, erzinančius skaudėjimus kvėpavimo kanaluose, kaip tai nosyje, ausyse ar gerklėje. Palmiškos Uogos yra labai maistingos ir turėtų būti geros dėl tų, kurie turi silpnus ir neveiklius lytiškus Organus. Ir tos Uogos yra viso kūno stiprintojos ir pagerintojos. Svaras Uogų yra $2.00, bet jeigu norite per COD, tai $2.25.

ALEXANDER'S CO.

414 BROADWAY

South Boston 27, Mass.

BUDRIK'S JEWELRY

Du deimantiniai žiedai nupiginti —vertės $199.50 už $99.00

Duodama iki $25 nuolaida už jūsų seną laikrodėlį, perkant naują Bulova, Gruen, Longines, Wittnauer, Benrus, Elgin laikrodėlius.

JOS. F. BUDRIK, Inc.

3241 SO. HALSTED ST.

Tel.: CAlumet 5-7237

Budriko Radio Valanda ketvirtadieniais nuo 6 val. vakare iš WHFC radio stoties, 1450 kilocycles.

Taupymas yra turtingumo šaltinis

Pradėk taupyti tuojau . . Mes mokam aukštus dividendus.

Mūsų bendrovės laikomi pinigai apdrausti iki $10,000.00.

MIDLAND SAVINGS AND LOAN ASS'N.

4038 Archer Avenue Tel. LAfayette 3-6719

Sekretorius AUGUST SALDUKAS

Už Taupomus Pinigus Mokame 3½ Nuošimčio

Moving Moving

PERKRAUSTYMAS IŠ ARTI IR TOLI

ILGŲ METŲ PATYRIMAS — PIGUS SĄŽININGAS PATARNAVIMAS

NAUJI DIDELI SUNKVEŽIMIAI — PATOBULINTI PERKRAUSTYMŲ ĮRANKIAI, KAIP PATYS SUNKVEŽIMIAI, TAIP IR JŪSŲ PERKRAUSTOMI BALDAI YRA APDRAUSTI — INŠIURINTI.

J. NAUJOKAITIS 2022 WEST 69th STREET, CHICAGO 29, ILLINOIS. Tel.: WAlbrook 5-9209

LIETUVIŠKA ĮSTAIGA

SAFETY OF YOUR SAVINGS

CRANE Savings & LOAN ASS'N

INSURED UP TO $10,000

3% on SAVINGS

2555 West 47th Str. CHICAGO 32, ILL. LAf. 3-1083

B.R.PIETKIEWICZ PRES.

LIETUVIŠKA GAZOLINO STOTIS

IR AUTOMOBILIŲ TAISYMAS

5759 SOUTH WESTERN AVE. Tel.: REpublic 7-9533

TOWING SERVICE 24 VALANDOS PAROJE

Tel.: dieną nuo 6 val. iki 8 val. vakaro REpublic 7-9533

Naktį nuo 8 val. vakaro iki 6 val. ryto WAlbrook 5-3220

Shell Benzinas. Atliekami generaliniai remontai motorams, stabdžiams, transmisijoms, keičiamos dalys; be to visi lyginimo ir dažymo darbai. Vakarinėj pamainoj dirba motorų specialistas DAN BOSCO.

Įmonės savininkai: A. ADOMĖNAS, V. KOZICA, V. PAALKSNIS

Roosevelt Furniture

Pavasarinis birželio mėn. matrasų IŠPARDAVIMAS $19.95 ir brangesnių.

Galite įsigyti naujus matrasus ir springsus Simmberon, Englander, Pilo Rest ir kitų išdirbystčių. Atvykite į šią lietuvišką baldų krautuvę ir pasirinkite moderniškiausių baldų prieinamomis kainomis ir lengvomis sąlygomis.

ROOSEVELT FURNITURE CO.

2310 W. ROOSEVELT ROAD Tel.: SEeley 3-4711

Krautuvė atidaryta sekmadieniais nuo 11 iki 4:30.

TAUPYKITE

Chicagos Stipriausioj Taupymo Įstaigoj

TURTAS - - - - - - $53,000,000.00

ATSARGOS FONDAS - - $4,000,000.00

JUSTIN MACKIEWICH, President and Manager

ĮSTAIGOS VALANDOS: Kasdien, įskaitant šeštad., nuo 9 val. ryto iki 4 po pietų. Ketvirtadieniais nuo 9 val. ryto iki 8 valondos vakaro. Trečiadieniais visai neatidaroma.

CHARTERED AND SUPERVISED BY THE UNITED STATES GOVERNMENT

Standard Federal Savings AND LOAN ASSOCIATION OF CHICAGO

4192 ARCHER AVE., CHICAGO 32

(Archer Ave. at Sacramento)

PHONE: Virginia 7-1141

Philadelphia, Pa.

Vasario 16 minėjimui artėjant

Nudžiugome sužinoję, kad org. k-to Vasario 16 minėjimui rengti pakviestas Alto sekr. Dr. P. Grigaitis sutiko į Philadelphiją atvykti ir pasakyti pagrindinę kalbą vasario mėn. 20 d. Lietuvių Tautinio pašalp. klubo salėje. Prieš tai čia buvo susirūpinimo, kad Alto sekretorius gali ir neatvažiuoti.

Organizacijų atstovų pasitarime buvo nutarta pirmuoju kviesti Alto sekretorių ir jam negalint atvykti kviesti mažai kam žinomą kun. Balčį, iš Amsterdamo, N. Y. Pagal "Draugo" Nr. 13 ir 18 korespondento pranešimus org. k-tas pirmiausia kvietė kun. Balčį ir tik šiam atsisakius pakviestas Dr. P. Grigaitis.

Negražu taip elgtis organizaciniam komitetui, kuris ir Lietuvos laisvinimo žygiuose pirmiausia rūpinosi sau artimos partijos reikalų pagerinimu, nebojant, kad dalis visuomenės tokių neapgalvotu žygiu galėjo pasijusti labai užgauta. Tai pravartu atsiminti tiems, kurie jau pripratę su niekuo nesiskaityti ir jokiomis priemonėmis nesivaržyti, kad tik visur ir visuomet dominuoti. Kai pavojus ištinka, jie garsiau už kitus šaukia — vienybės! Bet pavojui praėjus jie, kaip darbščiosios skruzdės, grįžta prie partinių pozicijų geresnio įtvirtinimo. Tada ir vienybės šalininkai jiems netik nereikalingi, bet ir nenaudingi.

Užteks apie tai rašyti, nes Vasario 16 minėjimas jau visai netoli. Visi geros valios lietuviai minėjime dalyvaus ir pinigine auka parems Alto darbus. Tą dieną užmirškime mūsų minčių skirtumus ir įvairius kivirčus. Tą dieną skirkime mūsų tėvų žemei Lietuvai prisiminti. Galingiausioje pasaulio šalyje randasi lietuvių tvirtovė — Amerikos Lietuvių Taryba, kurios veikėjai metai iš metų veda neatlaidžią kovą už Lietuvos išlaisvinimą. Be Alto neišsilaikytų ir Vlikas. Tą proga norisi prisiminti, kad tokioje gausioje kolonijoje mes dar neturime Alto skyriaus.

Kaip sutikome "Nepriklausomybės Fondo" įsteigimą

Žymiųjų visuomenininkų tarpe, ypač iš katalikiškojo sparno, buvo nemažai susirūpinimo. Kiti žiūrėjo į įvykį šalčiau, bet ir jie pripažino pavojų, o Alanto straipsnis buvo taiklus. Vienos grupės dominavimas daugeliui jau įkyrėjęs, o liberalizmas labiau patrauklus. Bet kadangi tikrieji liberalai valstiečiai liaudininkai prie naujosios vadistinių grupių santarvės neprisidėjo, o apie socialdemokratų sąjungą su voldemarininkais ir tautininkais ir svajoti netenka, Vlikas ir Altas liko audros su perkūnijomis neįveiktas. Pagaliau jau ir visuomenei paaiškėjo, kad "naujieji liberalai" yra seni, gerokai apipelėję tautininkų vadeivos, apgaulingai pasipuošę naujos mados rūbais. Visiems paliko mįslė: po nepavykusio mėginimo sugriauti Altą, ką dabar darys voldemarininkų vadas V. Staneika ir Lietuvos tautininkų partijos gen. sekretorius V. Rastenis? Jie norėtų valdyti dolerių pilną fondą, bet jeigu jis bus tuščias?

Vietiniai tautininkų šulai, k. a. adv. Ch. Cheledenas, lietuvių banko prez., įeina į Vasario 16 minėjimui ruošti org. k-tą ir su naujuoju sąjūdžiu nieko bendro neturi. Tas pats pasakytina ir apie Zigmą Jankauską. Pirmuosiuose "Laisvosios Lietuvos" numeriuose pasiskelbęs to laikraščio atstovu K. Kazlauskas agituoja už gausesnių aukų davimą Altui. Maloniai nuteikė šios kolonijos lietuvius Juozo Tysliavos redaguojamas Vienybės paskutinysis numeris, kuriame redaktorius jautriais žodžiais visus kviečia remti Altą.

—Algirdas Goštautas

— Ar jau aukojai šio vajaus metu tremtiniams gelbėti?

Oak Forest, Ill.

Pobūvis pas senelius. Padėka

Vasario 6 d. Brighton Parko Liet. Moterų Klubas ir eilė biznierių bei šiaip paskirų žmonių suruošė parengimą lietuviams Oak Forest prieglaudoje.

Apie 12:00 val. dieną leido įeiti su maisto reikmenimis į valgyklos vidų. Pastatas didelis, erdvus, gražiai ir švariai laikomas, užvaizda buvo malonus. Padėjo reikalą sutvarkyti. Maistas buvo sudėtas estrados gale, o lietuviai seneliai ar ligoniai buvo įleidžiami į salę 12:30 val. Buvo duodama kiekvienam lietuviui įnamiui davona $2.50. Apie 32 lietuviai yra ligoninėje, todėl jie negalėjo čia dalyvauti. Jiems buvo perduota skanių valgių, apelsinų, cigarečių ir vokuose buvo įdėta po $2.50 dovanų. Seneliai ir ligoniai buvo patenkinti programa, kurią atliko klubo narės, "Šurum burum" sesutės ir B. Pavio orkestras.

Už taip gražų pasisekimą Brighton Parko Lietuvių Moterų Klubas ir rengimo komisija (Jennie Chiston, Julia Sačauskas, Connie Budrik, Adelė Sankus, Suzanne Gestar, Della Ketvirtis ir Helen Dapser). Reiškia širdingą padėką "Naujienoms" už korespondenciją, klubo narėms — Catherine Labuda, Antoinette Grigonis, Connie Budrik, Julia Sačauskas, Suzanne Gestar, Vera Babins, Louise Degutis, Marcella Norkus ir Kazimierai Poremski — ir "Šurum burum" sesutėms — Antoinette Grigonis, Justinė Pečiukas, Kastė Yonikas, Eugene Chapas ir Kazimierai Astrauskas, — kurios sudainavo daug gražių liaudies dainelių. Taip pat ir Ben Paviui ir Henry Baurelė, kuri parengime ta proga pagriežė.

Taip pat reiškia širdingą padėką: valgių ir cigarečių aukotojams — Marie Wenckūnas, Helen Vengeliauskas, Helen Dapser, Jennie Chinston, Irene Mueller, Adelė Sankus, Suzanne Gestar, Adela Burba, Helen Ashmont, Antaninai Sebeliauskas, Anna Klimas, Vera Babins, Julia Adamonis, Julia Sačauskas, Amelia Dagis, Della Ketvirtis, Connie Budrik, Antoinette Grigonis, Bernice Zemgulis, Mortai Gydas, Emily Surwill, Magdalene Grajauskas, Pauline Šlautas, Emma Strelčius, Mary Rupsis, Sophie Radavičia, Petrui Vengeliauskui, Juozui Liepai ir Michigan Form Cheese Co.

Taip pat ir pinigų aukotojams: Emily Eudeikis, Anna Kasman, Eva Smičkas, Marcella Lungis, Katie Monkus, Helen Grina, Anna Kondrotas, Catherine Murphy, Kaste Yonikas, Martha Balčaitis, Magdalene Grajauskas, Julia Adamonis, Tillie Mickūnas, Veronica Butkienė ir Alex Paplauskas.

Mūsų nuoširdi padėka visiems svečiams ir visoms narėms, kurios bent kokiu nors būdu prisidėjo prie minėtojo parengimo.

Geraširdžiai lietuviai neužmirškite Oak Forest prieglaudos pinigine ar rūbų auka paremti, o retkarčiais surengti pobūvį seneliams ir ligoniams, nes jiems viskas tas reikalinga.

Adela Burba

Rochester, N. Y.

Lietuvos Nepriklausomybės minėjimas

Rochesterio lietuviai ir šiais metais ruošiasi kaip galima iškilmingiau ir prasmingiau paminėti Tėvų Žemės Nepriklausomybės 37 metines. Lietuvos Nepriklausomybės minėjimas Rochestery įvyks kitą sekmadienį, vasario 20 dieną. Šventės programa numatyta tokia: 11 val. iškilmingos mišios už gyvus ir mirusius Lietuvos Laisvės kovotojus. Pamaldose visos organizacijos ir draugystės dalyvauja eisenoje su savo vėliavomis. Eisenai vadovauja liet. Gudinas post legionieriai.

3 val. p. p. parapijos salėje — iškilmingas susirinkimas, kurio metu kalbės adv. A. Olis, svečias iš Chicagos, žymus senosios lietuvių kartos veikėjas ir geras kalbėtojas. Po prakalbos rinkliava Lietuvos laisvinimo reikalams. Koncerto programoj: choras, tautiniai šokiai, deklamacijos ir trumpas vaidinimas. Minėjimą rengia ALT Rochesterio skyrius.

—Sb.

Melrose Park, Ill.

Džiaugėmės Racino (Wisconsin) menininkais

Vasario mėn. 5 d. Melrose Park lietuvių lituanistinės šeštadienio mokyklos tėvų komitetas surengė vakarą-koncertą Community salėje. Meninę programos dalį atliko Racino menininkai veltui, prisidėdami prie sustiprinimo lituanistinės mokyklos, už ką koncerto metu buvo karštai padėkota. Po trumpos atidarymo kalbos, po ALB Chicagos Apygardos Švietimo vadovo Krikščiūno trumpo, bet prasmingo žodžio, prasidėjo pirmoji dalis.

Mažieji

Berniukai ir mergaitės, didesni ir paaugliai, gražia lietuvių kalba padeklamavo po eilėraštį. Ypatingai buvo malonu girdėti sakant eilėraštį antros kartos lietuviuką (Antano Buto) sūnų, kuris visai lietuviškai nemokėjo, bet pradėjęs prieš metus lankyti vietos šeštadieninę lituanistinę mokyklą, pradeda ne tik suprasti lietuviškai, bet ir sakyti eilėraštį, kurį visi gerai suprato. Pavyzdys kitiems!

Meninė programos dalis

Tamulenienė ir Petrušaitienė padainavo gražiai duetą: "Meilė tėvynei nemari" — Naujalio, "Laukiu vis" — Gailevičiaus ir Idilija iš operetės "Lysistrada" — P. Linkes. "Nemargi sakalėliai" — J. Talatt-Kelpšos, "Na tai kas" — Kavecko ir "Myli nemyli" — Mascagni, solo atliko Petrušaitienė. Jonas Tirbys padainavo tris dalykus: "Infellice" — Verdi (itališkai), "Du granadieriai" — Šumano ir "La Calunia" — Rossini (itališkai). Akompanavo pianistė-muzikė Liepojuje gimusi ir muzikos mokslus baigusi lietuvaitė R. Bartauskaitė (Shader). Be to, Tamulenienė yra estaitė, bet niekas nepasakytų, kad ne lietuvaitė. Kalba gražiausiai lietuviškai, dainuodama labai aiškiai ir suprantamai taria žodžius.

Nors koncertui salės negalima pavadinti salę (jokios akustikos), bet svečiai pasirinktą programą atliko gražiai, meniškai ir pasigėrėtinai. Išskiriant Shrader, visi kiti dainininkai nėra profesionalai, bet mėgėjai, dėl to jų atliktą programą tenka vertinti visais punktais gerai ir meniškai. Apie pianistę nėra kas ir kalbėti. Ji akompanavo ir dainas palydėjo taip, kaip pridera muzikei.

Tenka dar kartą padėkoti Racino menininkams už palinksminimą ne tik Melrose Parko, bet ir artimesnių apylinkių, kaip Maywood, Bellwood lietuvių. Tų kolonijų vardu tariu ačiū! Būčiau pamiršęs paminėti muziko Grinsko, jis padėjo pasiruošti dainininkams.

Viena liga

Kiekvienas stengiasi nuo betkokios ligos gydytis. Girdime iš visur apie pavėlavimus su parengimu pradėjimu. Koks čia pavėlavimas — sakysite, kada nuo paskelbtos valandos pradedama po 150 minučių! Taip, koks pavėlavimas! Dvi su puse valandos arba daugiau nieko nereiškia! Šalinkime tą paprotį ir stenkimės įprasti parengimus pradėti paskelbtu laiku, bet... ne po 3-4 valandų. Daugiau turėkime pagarbos žmonėms. Jei jau negalime programos pradėti laiku, tai skelbimuose pažymėkime, kad programa prasidės pavėluotai.

KTD

— Buvę tremtiniai, nepamirškite likusių niūriose stovyklose savo draugų. Bent vieną kartą metuose aukokite jiems vienos dienos uždarbį!

Revolving Shelves in this NEW G-E REFRIGERATOR-FREEZER

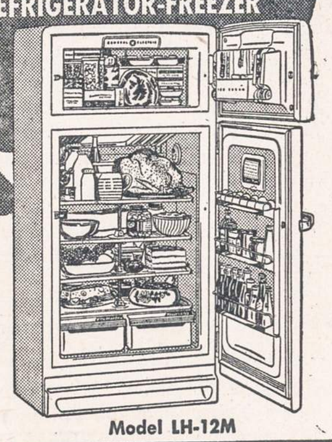

Model LH-12M

Refrigerator-Freezer
Over 12 cubic feet
now only
ATEIKITE ŠIANDIEN! PASIRINKITE PARANKIAUSIĄ
EASY TERMS

- True Zero-degree Freezer
- Automatic Defrost Refrigerator Section
- Ice Cream Rack—Juice Can Dispenser
- Adjustable Door Shelves
- Fold-away Bottle Racks

Plus many other features!

Come in and see it today!

AUTHORIZED DEALER GENERAL ELECTRIC APPLIANCES

SOLTIS HOME APPLIANCES AND FURNITURE

2647 West 51st Street HEmlock 4-7095

OPEN MONDAY AND THURSDAY EVENINGS

Until today you might as well have been putting your expensive creams on glass!

MAX FACTOR'S new discovery, SECRET KEY throws open the barrier in your skin that's been holding back your creams and lotions!

"WHY is it that women with dry skin—women with oily skin—and women with the problems of blackheads and blemishes, never seem to get the help they long for—even when the strictest beauty routine is followed with expensive treatment preparations?"

. . . For years, we at Max Factor searched for the answer to this puzzling question. And this search revealed the startling fact that there is a chemical barrier in the skin itself that keeps creams and lotions "on the outside looking in"—as though they were smoothed on glass!

This barrier develops when skin lacks correct pH* balance. Meaning, it is either too acid or too alkaline. And very few women do have correct skin balance.

We set out to discover a way to break through the barrier—to enable creams and lotions to *get through* to bring needed help to parched or oil-clogged skin cells.

We found the way—discovered the SECRET KEY — a remarkable liquid formulation which returns the skin to correct acidity-alkalinity *balance* . . . and by so doing opens the way through for creams and lotions to do their beautifying work.

We followed with exactly the right corrective treatment groups for the dry, the oily, the disturbed and the normal skin . . . Each group formulated to follow right behind the Secret Key and help the skin to help itself.

With the Secret Key and *your* corrective treatment group—suddenly you will begin to notice a real improvement!

Today, I am happy to be able to turn over to you the Secret Key that can open the way to the skin beauty you have longed for.

*pH—*Potential of Hydrogen, the dermatologist's way of saying it*

Max Factor

6 oz. bottle of Secret Key $1.50 plus tax

MAX FACTOR SECRET KEY TREATMENT GROUPS

for Dry Skin
Oily Skin
Disturbed Skin
Normal Skin

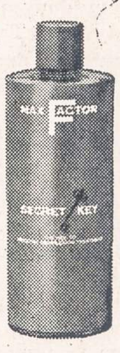

TRAFICANTE BROS.

759 S. California Ave. SAcramento 2-0301
2301 W. Taylor Street TAylor 9-9100

OPEN MONDAY AND THURSDAY EVENINGS

PRADĖK TAUPYTI ŠIANDIEN, - TURĖSI RYTOJ!

TAIGI PRADĖK TAUPYTI ŠIOJE LIETUVIŠKOJE ĮSTAIGOJE.

Kiekvieno taupytojo indėliai yra apdrausti iki $10,000.00.

BRIGHTON SAVINGS and LOAN ASS'N.

4071 Archer Ave. Tel.: LAfayette 3-8248
(į vakarus nuo California Avenue)

CHARLES ZEKAS, Secretary

OFISO VALANDOS:
Pirmad., Antrad., Penktad. ir Šeštadieni 9:00 ryte iki 4:30 val. po pietų.
Trečiad. 9:00 ryto iki 12 val. dieną. Ketvirt. 9:30 ryte iki 8:00 val. vak.

NEW LIGHT WEIGHT HOOVER! NO BAG TO EMPTY!

Save $13.95 this week on the HOOVER Lark complete with cleaning tools!

The new . . . lowest cost Hoover . . . now at an even lower price. You really get two cleaners in one—the finest rug cleaner plus the tools that make it a *complete* home cleaner—for the price of the cleaner alone. Year's supply of throwaway bags, too!

Was $98.90 Now $84.95 complete

Small down payment—Budget plan.

KING-SIZE TRADE-INS NOW!

BEE JAY STORES

15 W. Hubbard Street WHitehall 4-3253

OPEN MONDAY AND THURSDAY EVENINGS

10 PATARIMU

1. NEPRALEISK visų uždirbtų pinigų.
2. ATSKIRK tam tikrą dalį padėti į Taupomąją Sąskaitą.
3. NESLĖPK pinigų namuose
4. PRIE PIRMOS PROGOS ATIDARYK pas mus Taupomąją Sąskaitą.
5. NELAUK, kol daug sutaupysi. Mes priimame ir mažomis sumomis.
6. NEIEŠKOK didelų nuošimčių ar bonų, nes gali apsivilti.
7. DĖK savo santaupas į apdraustas Taupymo ir Skolinimo Bendroves.
8. PASIRINK LIETUVIŠKĄ TAUPYMO bendrovę, kuri tau geriausia patinka.
9. NEKREIPK daug dėmesio į pagyrų puodus.
10. VISUOMET ATMINK

UNIVERSAL SAVINGS AND LOAN ASSOCIATION

1800 SO. HALSTED STREET CHICAGO, ILLINOIS

Telefonas: HAymarket 1-2028

Atdara nuo 9 ryto iki 4 val. vakaro. Trečiadieniais uždaryta.
Ketvirtadieniais atdara iki 8 val. vakaro.
Automobilistams tuščias lotas šalimais.

NAUJIENOS

THE LITHUANIAN DAILY NEWS

Published Daily Except Sunday by The Lithuanian News Pub. Co., Inc.
1739 South Halsted Street, Chicago 8, Ill. HAymarket 1-6100

Entered as second-class matter March 7, 1914 at the Post Office at Chicago, Ill., under the Act of March 3, 1879.

Subscription Rates:
$9.00 per year in Canada
$9.00 per year outside of Chicago
$10.00 per year in Chicago
5 cents per copy.

Užsakymo kaina:
Chicagoje—paštu:
Metams $10.00
Pusei metų $5.50
Trims mėnesiams $3.00
Vienam mėnesiui $1.25
Chicagoje per išnešiotojus:
Viena kopija ..... 5c.
Savaitei ..... 30c.
Mėnesiui $1.25

Jungtinėse Valstybėse, ne Chicagoje:
Metams $9.00
Pusei metų $5.00
Trims mėnesiams $2.50

Užsieniuose:
Metams $11.00
Pusei metų $5.50
Trims mėnesiams $3.00

Naujienos eina kasdien, išskiriant sekmadienius. Leidžia Naujienų Bendrovė, 1739 S. Halsted Street, Chicago 8, Illinois. Telef.: HAymarket 1-6100.

Pinigus reikia siųsti pašto Money Orderiu kartu su užsakymu.

"Kairusis" Pasiūlymas Atmestas

Britų Parlamentinė Darbo partija trečiadienį atmetė sumanymą pasiūlyti atstovų butui rezoliuciją, raginančią Vakarų valstybes tuojau pradėti derybas su Sovietų Sąjunga Vokietijos ateities klausimu. Sumanymą pateikė "kairiojo sparno" vadas Aneurin Bevan, kuris kovoja prieš vakarinės Vokietijos apginklavimą. Už jį balsavo 70, prieš — 93.

Parlamentinė partija tai — visi Darbo partijos atstovai parlamente. Jie tvarkosi autonomiškai. Visa Darbo partija apima daug organizacijų su milijonais narių: profesines sąjungas, partijos skyrius ir kooperacijas. Jų delegatai kartą per metus susirenka į kongresą (arba konferenciją), kuris išrenka partijos nacionalinį komitetą ir vykdomąjį komitetą. Bet kongresas neduoda įsakymų atstovams parlamente.

Darbo partijos vadas Clement Attlee ir dauguma atstovų stoja už Paryžiaus susitarimų patvirtinimą, kuriais yra numatomas Vokiečių Federalinės Respublikos apginklavimas.

Už Pasikalbėjimą, Bet Ne Dabar

Premjeras Sir Winston Churchill dar vis neatsisako nuo savo idėjos, kad būtų sušaukta Keturių Didžiųjų konferencija. Bet jisai sako, kad pirma turi būt ratifikuoti Paryžiaus susitarimai, liečiantieji Vokietiją.

Churchillas labai norėjo susitikti ir laisvai "išsikalbėti" su Malenkovu, kai pastarasis, po Stalino mirties, atsistojo sovietų vyriausybės priešakyje. Ne kartą jisai kalbino prez. Eisenhowerį kviesti Malenkovą į tokį, bet JAV prezidentas nesutiko. Buvo gandų, kad Churchillas net vienas, arba su užsienio reikalų ministeriu Edenu, ketinąs vykti Maskvon.

Kai Malenkovas netikėtai nugriuvo, atrodė, jog britų premjero svajonės apie pasimatymą su Kremliaus "bosu" dingo. Nes — kas dabar tenai "bosas"? Besirengiant į pasimatymą, gali nuvirsti ir Chruščiovas.

Tas noras "pasikalbėti", tur būt, virto politiniu arkliuku Britanijoje. Ant jo pajodinėjo Attlee — ir ką pelnė?

Formozos Sutartis

JAV senatas 64 balsais prieš 6 ratifikavo šios šalies gynybos sutartį su tautine kinų vyriausybe, kuri valdo Formozą.

Anksčiau abeji kongreso rūmai priėmė rezoliuciją, įgaliojančią prez. Eisenhowerį naudoti šios šalies ginkluotas jėgas apginti nuo komunistų invazijos Formozą ir Pescadores salas.

Šitie viso kongreso ir senato nutarimai rodo, kad Jungtinės Valstybės jaučiasi turinčios gyvybinių interesų toje Pacifiko srityje. Jei prez. Eisenhoweris nebūtų atmetęs jungtinių štabų viršininkų pasiūlymų, tai kongresas būtų pasisakęs už dar griežtesnę politiką Kinijos ir Formozos klausimu. Kuone visi ginkluotųjų tarnybų vadai norėjo, kad JAV neleistų komunistams užimti nė tų salų, kurios guli arti Kinijos sauszemio.

Savo nuolaidumu prez. Eisenhoweris tikisi palenksiąs savo pusėn Indijos premjerą Nehru.

LIETUVOS DIPLOMATIJOS ŠEFO REIKALU

Sklindant pagrįstoms ir nepagrįstoms kalboms apie Lietuvos Diplomatijos Šefo Ministerio Lozoraičio paskyrimą, čia paduodu tuo reikalu tai, ką aš asmeniškai žinau:

1940 m. gegužės 25 ar 27 dieną, tuojau po rusų karo komisaro pavaduotojo gen. Loktionovo atsilankymo Kaune, aš buvau pas Prezidentą pranešimą daryti. Ar aš jau buvau baigęs savo pranešimą, kai atėjo Užsienių Reikalų Ministeris, o gal atvirkščiai, bet,kaip šiandien, prisimenu ir matau vaizdą, kaip prezidentūros didžiojoje salėje Respublikos Prezidentas kalbėjosi su Min. Urbšiu, man stovint greta jų.

Prezidentas sakė Urbšiui, kad, esant tokiai rimtai padėčiai, reikėtų vieną mūsų pasiuntinių paskirti vyresniuoju, kuris, jei su Lietuva kas atsitiktų, galėtų patvarkyti ir derinti visų mūsų atstovybių veiklą ir rūpintis Lietuvos reikalais užsienyje. Urbšys pritarė Prezidento minčiai ir čia pat pasiūlė reikalo neatidėlioti ir toms pareigoms paskirti mūsų pasiuntinį Paryžiuje poną Klimą. Prezidentas kiek pagalvojęs atsakė: "Geras žmogus, geras lietuvis, bet jau veik 20 metų ne Lietuvoje, taigi nutolęs nuo mūsų reikalų". Be to, prezidentas dar pridūrė, kad Klimas, reziduodamas kariaujančiame krašte, negalės laisvai veikti. Prezidentas pasiūlė Urbšiui dar pagalvoti. Urbšys sutiko. Tą kartą pasikalbėjimas tarp Prezidento ir Urbšio tuo reikalu ir baigėsi.

Porai dienų praslinkus, prezidentūroje vėl buvau liudininku pasitarimo tarp Prezidento ir Ministerio Urbšio ta pačia tema. Šiuokart Urbšys pasiūlė Prezidentui pasiuntinių šefu paskirti mūsų pasiuntinį Šveicarijoje Dr. J. Šaulį. Šį kartą Prezidentas lyg nustebo, lyg pagyvėjo ir, tarsi nusistebėjimą reikšdamas, sakė: "Kažin ar bus gerai. Žmona ne lietuvė; yra gandų, kad posūnis ar posūniai tarnauja vokiečių kariuomenėje, tai ar bus gerai, kai apie vyriausįjį mūsų pareigūną užsienyje bus taip kalbama". Sakė, kad padarę tokį paskyrimą, susilauktumėm daug priekaištų. Urbšys tylėjo. Tada Prezidentas pats paminėjo mūsų pasiuntinį Romoje poną Lozoraitį. Jis taip sakė: "Kažin kad Lozoraitį paskirtumėm? Lozoraitis, nors dar jaunas, bet turi galvą". Prezidentas sakė, kad Lozoraitis, kaip Užsienių Reikalų Ministeris, neseniai išvykęs iš Lietuvos, turi daug praktikos, visus Lietuvos reikalus gerai žino. Be to, esant Lozoraičiui nekariaujančiame krašte, jam bus lengviau susisiekti su kitais pasiuntiniais. Urbšys paprašė Prezidentą leisti jam pagalvoti ir pasitarti su Min. Pirmininku ir kitais.

Po dienos ar dviejų aš vėl buvau prezidentūroje. Aš jau buvau bebaigiąs savo pranešimą Prezidentui jo mažajame kabinete, kai prezidento adjutantas, gen. št. pulk. leitenantas Žukaitis pranešė, kad yra atvykęs Užsienių Reikalų Ministeris. Aš norėjau atsisveikinti ir išeiti, bet Prezidentas mane sulaikė ir liepė pakviesti Urbšį. Tąkart pasitarimas tarp Prezidento ir Urbšio buvo labai trumpas. Urbšys pasiūlė paskirti diplomatų šefu Min. Lozoraitį. Prezidentas sutiko ir pasakė: "Tai neatidėliojant ir praneškite, kam reikia".

Kaip jau žinoma, Ministeris Urbšys, vykdydamas tą Prezidento parėdymą, birželio 2 dieną pasiuntė mūsų pasiuntinybėms žinomą telegramą, būtent:

"JEI ČIA MUS IŠTIKTŲ KATASTROFA, TAI UŽSIENIUOSE LIKUSIOS MŪSŲ DIPLOMATIJOS ŠEFU SKAITYKITE LOZORAITĮ, PIRMUOJU PAVADUOTOJU KLIMĄ, ANTRUOJU ŠAULĮ STOP

GAUNA BERLIN, ROMA, PARIS, LONDON, WASHINGTON, STOCKHOLM

(pas) URBŠYS".

Tie trys, mano girdėti, pasitarimai tarp Prezidento ir Urbšio įvyko 6-8 dienų laikotarpyje.

Kazys Musteikis

"Šefystės" istorija

Šio įdomaus straipsnio autorius, gen. Kazys Musteikis, buvo paskutinis nepriklausomos Lietuvos krašto apsaugos ministeris. Jisai buvo vienas iš tos mažumos, kuri ministerių kabineto susirinkime, gavus Molotovo ultimatumą, pasisakė už pasipriešinimą bolševikų invazijai. Kai dauguma jo nusistatymo neparėmė, jisai, drauge su prezidentu Antanu Smetona, išvyko į užsienį.

Gen. Musteikis yra šiandien bene vienintelis "diplomatijos šefo" atsiradimo išlikęs liudininkas. Jisai yra teisingas žmogus ir jo liudijimu galima pilnai pasitikėti.

Iš to, ką jisai pasakoja, matome, kad "šefas" buvo paskirtas užsienio reikalų ministerio patvarkymu, pagal respublikos prezidento patarimą ar įsakymą. Ministerių kabinetas to klausimo nesvarstė, ir prezidentas, atmetęs du kandidatu, pasirinko Stasį Lozoraitį, neduodamas net jokio rašto šiuo reikalu. Paskyrimą atliko Urbšys, pasiųsdamas paprastą telegramą.

Tarp motyvų, nulėmusių "šefo" paskyrimą Lozoraičio naudai, svarbiausias buvo tas, kad Italija, kur jisai buvo akredituotas, tada dar *nekariavo* ir kad, todėl, "jam bus lengviau susisiekti su kitais pasiuntiniais". Iš to aiškėja paskyrimo tikslas: užsienyje *veikiantiems* Lietuvos atstovams buvo skiriamas viršininkas, kad jisai tvarkytų ir derintų jų veiklą — tuo atveju, jei Lietuvą ištiktų "katastrofa".

Tai buvo administracinis patvarkymas, taikomas tam tikrai padėčiai, bet nieku būdu ne įstatymas. Urbšio telegrama reguliavo *santykius tarp diplomatų,* bet ji anaiptol nesukūrė naujos valstybinės įstaigos. Diplomatai pasiliko diplomatais, o nepasidarė valstybės reikalų v e d ė j a i s. Tam būtų reikėję specialaus įstatymo.

Administracinis ministerio Urbšio patvarkymas, kaip taikoma ypatingai padėčiai, iš dalies nustojo savo vertės, kai ta padėtis pasikeitė. Italija stojo į karą. St. Lozoraičiui susisiekti iš Romos su kitais Lietuvos pasiuntiniais pasidarė beveik neįmanoma. Jeigu jisai dar galėjo susižinoti su neutraliomis šalimis, tai logiškas žingsnis iš jo pusės būtų buvęs tuojau perduoti savo 'šefystės" pareigas kitam — sakysime, Dr. J. Šauliui, kuris buvo akredituotas Berne, Šveicarijoje.

Pagaliau, pasiuntinybė Romoje buvo visai uždaryta ir Lozoraičio diplomatiniai įgaliojimai pasibaigė. Jo "šefystė" pasiliko visai be prasmės.

Jei dar buvo reikalinga išlikusiems savo postuose Lietuvos pasiuntiniams turėti "šefą", tai jie turėjo išsirinkti vieną iš savo tarpo.

Bet nei jie nieko šituo reikalu nedarė, nei Lozoraitis nesusiprato atsisakyti nuo savo titulo.

Yra faktas, kad per visą karo laiką ir kelerius metus po karo niekas Lietuvos pasiuntinių veiklos *netvarkė ir nederino.* Gal būt, dėl to įvyko pvz. t o k s skandalingas dalykas, kaip Lietuvos pasiuntinybės *atidavimas be protesto* bolševikams Stockholme (bolševikai pasigrobė ir buv. Švedijoje Lietuvos auksą!)

Kodėl St. Lozoraitis nešiojo savo kišeniuje "diplomatijos šefo" titulą, nebegalėdamas tų pareigų eiti? Gal dėl to, kad jisai turėjo dar ir kitą "dokumentą" savo autoritetui paremti — būtent, tą garsųjį "Kybartų Aktą"?..

Kaip ten bebūtų, veikiantieji pasiuntiniai ėmė sutartinai vikti tik po karo. Jie susiorganizavo... Tada prasidėjo konfliktai su Vliku. O po to, kai "šefas" pabuvojo Amerikoje (anot jo paties, "kaip privatus turistas"), ėmė kilti vaidai ir čia.

Dar viena pastaba. Prezidentas A. Smetona tarėsi su Urbšiu, kas daryti, *jei Lietuvą ištiks katastrofa,* ir nieko gudresnio jie nesugalvojo, kaip — paskirti "šefą" veikiantiems užsienyje pasiuntiniams! Apie vyriausybės sudarymą užsienyje, apie esantį Lietuvoje ir kitų šalių bankuose Lietuvos auksą ir apie pačios Lietuvos ateitį, "katastrofai" įvykus, — nebuvo nė pagalvota.

Savaitei praėjus, po Urbšio telegramos išsiuntimo, Raudonoji armija veržėsi į Lietuvą. O "tautos vadas", nė viešo protesto nepareiškęs, dūmė su čemodanais per žaliąją sieną!..

Svarsto pabėgėlių planą

8 šiaurės centrinių valstybių labdaros pareigūnai susirinko Chicagoje apsvarstyti problemos pabėgėlių, kurie susidarytų priešui atominiais ginklais puolant Amerikos miestus. Skaičiuojama, kad jei toks puolimas apimtų eilę miestų, susidarytų apie 30 milijonų pabėgėlių. Svarstyta, kokiu būdu juos priglausti ir kaip jiems padėti. Numatoma planą pasiūlyti tų valstybių civilinės gynybos organizacijoms.

Politinės nuotaikos Vokietijoje

Šiomis dienomis man teko gauti laišką iš Vakarų Vokietijos aukštesniosios mokyklos mokytojo, kuris šalia kitų dalykų paliečia ir pasireiškiančias Vokietijoje nuotaikas ryšium su Paryžiaus sutartimi bei vokiečių apginklavimo problemomis. Kadangi tos mintys gali atitikti daugelio šių dienų Vakarų Vokietijos intelektualų samprotavimui, tad jas pateikiu "Naujienų" skaitytojams.

"... Mane labai erzina", rašo profesorius, elgesys SPD (Vokietijos Socialistų Partijos), kuri beveik visais atvejais stovi vyriausybės opozicijoje, nepateikdama jokios praktiškos išeities, o tik besipriešindama bendram darbui. Bet dar labiau mane erzina kai kurie mūsų aukštieji bažnytininkai (fuehrende Kirchenleute), kurie visais atvejais nori pasikliauti likimu. Remdamiesi visiškai klaidinga dogmatika, jie įrodinėja, kad reikia pasitikėti rusų gerumu, o šie padės suvienyti Vokietiją Lyg tos pasakos ožkelės, jie bijo ką nors pasakyti prieš rusus, vengdami išsiprovokuoti. Jie galvoja, kad rusai jų tylėjimą įvertins ir išties jiems ranką...

"...Rytų zona jau didele dalimi sukomunistinta. Visų pirma, rytų zonos jaunimas jau kaip ir negali aiškiai padėties įžvelgti ir objektyviai spręsti. Vakarinėje Vokietijoje taip pat iš dalies tas aiškumas yra dingęs. Ankščiau aš galvojau, kad Vakarų Vokietija visada bus nusistačiusi prieš raudonąjį marą. Šiandien jau nemaža dalis galvoja apie Vokietijos apjungimą rusų pagalba. Jie nežino, kad toks suvienijimas reikš visos Vokietijos pastūmimą į raudonuju gūbį. Prie tokio galvojimo verčia juos nusistatymas prieš ginklavimąsi. Jie nemato prasmės vėl sumilitarinti Vokietiją. Kokiam protingam vokiečiui šiandien galėtų ateiti noras vėl uniformą užsivilkti?

"...Bet ar galime mes tikėtis, kad JAV bent tos Elbės upe mus gins, jeigu mes patys sėdėsim sudėję rankas. Kad Adenauerio politika yra teisinga, rodo gyva Maskvos reakcija ir jos nerimas. Mendes-France kritimas yra vėl didelis smūgis Vokietijos apginklavimui, bet kartu vanduo ant opozicijos malūno. Šiandien sunku orientuotis, kokia linkme visi tie įvykiai pasuks. Senasis stoikų idealas — dvasios pusiausvira ir abejojimai — yra vienintelė nuotaika, kuri mums lieka."

J. K.

— Berankis, bekojai lietuviai karo invalidai, tremtyje laukia Tavo pagalbos. Aukok jiems!

URMANAS

Medžiotojo patyrimai Sibire

ATSIMINIMAI IŠ CARO LAIKŲ

(Tęsinys)

Medžiotojai paspendę spąstus ir pastatę plaškes, nuėjo medžioti sabalų, voverių ir kitų žvėrelių. Pavakary apžiūrėjo spąstus ir plaškes. Sugautas voveris ir kitus žvėrelius pasiėmė, o spąstus vėl paspendė ir plaškes pastatė, sugrįžo į stovyklą. Tuojau sėdo pietų valgyti, o po pietų nuėjo į dirbtuvę kailių lupti ir juos padžiauti. Iki 8 val. visi darbai buvo atlikti. Medžiotojai pavalgė vakarienę ir nuėjo miegoti.

Taip prasidėjo sabalų medžioklė. Po savaitės darbo aš su Černych ir Korelinu nuėjome į kontorą. Sąskaitininkas parodė mums knygą, iš kurios mums buvo aišku, kokių mes galime laukti rezultatų. Sumedžiotų žvėrelių beveik pas visus medžiotojus buvo vienodas kiekis.

Kad nepritrūktų virtuvei mėsos, virėjo padėjėjas ir sąskaitininkas išeidavo pašaudyti paukščių. Aš su Korelinu, o Petras su Černych pakaitomis po tris dienas taip pat medžiojome. Po savaitės vėl aš su Černych ir Korelinu nuėjome į kontorą. Visi medžiotojai vienodai sumedžiodavo, tik pora medžiotojų antrą savaitę nuo kitų atsiliko. Aš užrašiau jų pavardes. Chorošovas paaiškino, kad vienas jų turi didelę slogą, o kitas labai nutrynė koją. Aš Chorošovui liepiau juos pasiųsti pas felčerį. Už savaitės tie atsilikę medžiotojai pradėjo taisytis ir beveik tiek pat sumedžiodavo, kiek ir kiti medžiotojai. Kadangi bendras sumedžiojamų sabalų kiekis prašoko numatytą kiekį, tai aš į tuos du atsilikusius medžiotojus nebekreipiau dėmesio.

Taip mes medžiojome visą mėnesį. Jokių nelaimių neįvyko. Aš Korelinui ir Chorošovui liepiau ruoštis namo šventėms. Už poros dienų po pusryčių visi išsirikiavome stovyklos kieme nusistovėjusia tarp medžiotojų tvarka. Chorošovui surikus: "Artele, pirmyn žygiuok!", visa artelė pajudėjo namų kryptimi.

Kelionė buvo gana sunki, nes dabar turėjome daug važmos. Arkliai susilpnėjo, sniego buvo pripustyta daug daugiau, negu į stovyklą atvykstant. Po keturių dienų kelionės vėlai vakare laimingai atvykome į Aleksandrovkos kaimą. Artelės medžiotojai pasiliko namie, o visą važmą nugabenome į Kirenską. Kartu su važma atvykome į Kirenską ir mes — aš, Aleksas Černych ir Korelinas su sūnumi Petru.

Pirklys Černych su žmona labai apsidžiaugė, kad sūnus Aleksas grįžo visai sveikas ir linksmas. Ponia Černych iš džiaugsmo net apsiverkė. Ji mus pavaišino puikia vakariene. Vakarienės metu pirklys Černych daugiausia klausinėjo mane apie medžioklę, o ponia Černych — savo sūnų Aleksą.

Gavęs žinias apie medžioklės rezultatus, aš apytikriai nustačiau, kad medžiotojams galima duoti avanso po 700 rublių kiekvienam. Galutinis atsiskaitymas turėjo įvykti užbaigus žiemos medžioklę. Korelinui ir Chorošovui paskyriau avanso po 1000 rublių. Petrui liepiau duoti avanso 800 rub., virėjui 400 rub., sąskaitininkui 400 rub., virėjo padėjėjui ir sargui po 300 rublių. Felčeriui dovanojau šautuvą frankotą.

Vakare sugrįžo naujosios artelės medžiotojai. Artelės seniūnas atgabeno į Kirenską visą važmą ir sąrašą, kiek kiekvienas medžiotojas ir visi bendrai sumedžiojo. Susipažinęs su medžioklės rezultatais, radau, kad medžioklė pasisekė gerai. Medžiotojams liepiau išduoti po 600 rublių avanso ir pranešti, kad galutinai bus atsiskaityta sezono gale. Orlovui paskyriau 800 rublių.

Su Korelinu ir Petru atsisveikinau ir prašiau juos atvykti pas mane dar prieš užgavėnes. Pirklį Černych prašiau visus kitų žvėrių kailius pasiimti padengimui mano skolos, o visus sabalus palikti iki užbaigimo žiemos medžioklės mano žinioje.

Dabar man ir Aleksui Černych atėjo laikas atsivalgyti, gerai pasilsėti ir pasisemti jėgų būsimai pačiai sunkiausiai medžioklei. Pirklio Černych biblioteka buvo turtinga knygomis, o ponios šeimininkės virtuvė buvo prabangi, tad gerai leidome laiką.

Per šventes aš su Aleksu Černych nuvykau į Aleksandrovkos kaimą pasisvečiuoti ir pasižiūrėti, kaip taigos medžiotojai praleidžia šventes ir linksminasi. Jie linksmintis moka. Per šventes eina vienas pas kitą į svečius ir vaišinasi. Pradėdami nuo vieno galo kaimo visi gyventojai eina per visus kiemus iki kito galo ir vėl grįžta atgal iki paskutinio kiemo. Besisvečiuodami šoka, dainuoja, valgo ir geria, geria kol nugriūva. Taip vaišinasi visi, neišskiriant nei šimtamečių senelių nei vaikų. O šventės taigos medžiotojams — nuo Kalėdų iki Užgavėnių ir nuo Velykų iki Sekminių. Tikriau bus pasakius, iki tol, kol turi pinigų. Kai pinigų nebėra, tuomet jau pasninkas. Toks gyvenimo būdas yra viena svarbiausių priežasčių, dėl kurių taigos medžiotojai skursta.

Pagaliau, užsibaigė ir mano su Aleksu Černych linksmos dienelės. Atėjo jau laikas ruoštis ir vykti į pačią žiauriausią ir pavojingiausią ne tik sveikatai, bet ir gyvybei, medžioklę. Žinoma, mes Alekso tėvams nei žodeliu neprasitarėme, jog mes ruošiamės vykti į Sajano kalnų kopas sabalų medžioti. Tokiai ekspedicijai reikėjo gero, ilgalaikio pasiruošimo ir daug lėšų, o mes nei to nei kito tuo tarpu neturėjome.

Sajano kalnuose

Po Užgavėnių pirmadienį aš atsikėliau 6 val. ryte. 7 val. aš, Aleksas Černych ir Korelinas su Petru sėdome į dvejas porines roges ir išvykome į Aleksandrovką, kurią pasiekėme 7:45 val. Artelė jau buvo išsirikiavusi išvykimui. Prie arklių stovėjo paaugliai, medžiotojų namiškiai, o medžiotojai atsisveikino su savo artimaisiais. Moterys ir vaikai verkė. Lygiai 8 val. ryte Chorošovas suriko: "Medžiotojai, į savo vietas!" Chorošovas ir visi medžiotojai nuvyko prie savo arklių. Tuomet moterys ir vaikai pradėjo klykti. Chorošovo arklys stovėjo pirmoje vietoje. Chorošovas sėdo ant arklio, o paskui ir visi medžiotojai. Chorošovas vėl suriko: "Medžiotojai, pirmyn marš!" Artelė pajudėjo. Artelei atvykus prie taigos, "Chorošovas vėl suriko: "Artelė stok!" Artelė sustojo. "Artelė — šauk!" Nuaidėjo salvė. Tai buvo artelės tradicinė atsisveikinimo medžiotojų su namiškiais salvė. Po to artelė įjojo į taigą.

Lygiai tokia pat tvarka, kaip ir pirmosios kelionės metu, mes laimingai atvykom į mūsų naująją stovyklą. Stovykloje tvarka jau buvo nusistovėjusi ir visiems žinoma. Korelinas, aš, Aleksas Černych ir 2 naujieji medžiotojai kasdien slidėmis vykdavome į taigą briedžių "sachatyj" ir meškų medžioti. Mes siekėme dviejų tikslų. Pirma, mes turėjome gerai pasipraktikuoti ir pripras ti slidėmis slidinėti.

Europos ir Amerikos skaitytojų psichika

Savaitinis "Time", kuris laikomas vienas pavyzdingiausiai redaguojamų žurnalų Jungtinėse Amerikos Valstybėse, pateikia Europos ir Naujojo Pasaulio spaudos sugretinimą. Pavyzdžiu jis ima Zueriche vokiečių kalba spausdinamą trijų dieninių laidų dienraštį "Neue Zuericher Zeitung", "kuris mažai dėmesio kreipia į žinių faktus".

To dienraščio pagrindinis uždavinys yra ne tiek teikti žinias, kiek pareikšti tuo ar kitu klausimu savo išvadas bei savo nuomonę. Kai neseniai iškilo nesusipratimai tolimuosiuose Rytuose, tai "Neue Zuericher Zeitung" telegrafinius pranešimus iš Tolimųjų Rytų patalpino vos keliomis eilutėmis antrojo puslapio apačioje. Pirmasis puslapis buvo pašvęstas britų parlamento atidarymui, vieno neseniai pasirodžiusio istorijos veikalo recenzijai ir vokiečių — rusų santykiams.

Vyriausiasis dienraščio redaktorius Bretcher laikosi nuomonės, kad pats įvykio perdavimas skaitytojams nėra svarbus. Svarbiausia yra tai, ką skaitytojas turi galvoti apie įvykį. Todėl žinių faktai tame laikraštyje negausūs, bet jų komentarai tęsiasi ištisais puslapiais.

Nežiūrint, tačiau, laikraščio žinių negausumo, jis yra laikomas vienu rimčiausių pasaulio dienraščių ir jo medžiaga labai dažnai naudojasi net tokie politiniai ekspertai, kaip Walter Lipmann.

Panašaus pobūdžio yra ir kiti geresni Europos dienraščiai. Amerikos skaitytojui jie gali būti neįdomūs, nes jų tikslas, visų pirma, pateikti svarstymus, o ne faktus.

Prisitaikydamas Europos skaitytojo reikalavimams, minėtas Zuericho dienraštis laikosi ir savotiško straipsnių rašymo būdo. Vienos jo laidos turinys bus visiškai suprantamas skaitytojui tik tada, jeigu skaitytojas tą dienraštį seka ilgesnį laiką. Svarstymai pateikiami taip, lyg jie sudarytų buvusiųjų straipsnių tąsą. Skaitytojas turi atsiminti, apie ką buvo kalbama tame pačiame laikraštyje vakar.

Ta prasme savo rimtumu ir analizės gilumu minėtas dienraštis pralenkia net kai kuriuos JAV laikraščius.

Kyla klausimas, kodėl europiečiai mėgsta tokio pobūdžio dienraščius? Juk dienraščio pagrindinis uždavinys. Amerikos skaitytojo akimis žiūrint, turi būti greitas žinių perdavimas.

Iš čia iškyla skirtinga Europos ir Amerikos skaitytojų psichika. Europietis nemėgsta tempo, yra linkęs svarstyti šaltai ir pirmoje eilėje išsiaiškinti. Racionalinis ir loginis momentai jame taip stipriai išugdyti, kad jie nustelbia sensacijos pamėgimą.

Ryšium su tuo faktu pateiktinas dar vienas europiečio psichikos bruožas. Kaip žinome, daugumo Europos kraštų įstaigų turi ilgas pietų pertraukas, kurios kartais užtrunka iki poros valandų. Pertraukų metu Europos įstaigų tarnautojai mėgsta ne tik lėtai pavalgyti, bet ir perskaityti laikraščius bei pasišnekučiuoti.

Neseniai "Chicagos Daily Tribune" korespondentas apklausinėjo eilę įstaigų tarnautojų, ar jie norėtų, kad pietų pertraukos Amerikoje tęstųsi pora valandų, žinoma, ilgesnių darbo valandų sąskaita. Paklaustieji atsakė, kad tokia ilga pertrauka atneštų vien nemalonumus. Jie būtų priversti ligai sėdėti restoranuose su savo bendradarbiais, o kadangi nebebūtų apie ką kalbėti, tai tuoj kiltų vaidai. Be to, niekas jų neįsivaizdavo, kaip galima taip ilgai valgyti pietus.

— Savo auka palengvink senelių sunkias tremties dienas!
Kas NAUJIENŲ nėra lietęs, Dar ne pilnai apsišvietęs.

Vieni iš Floridos, kiti į Floridą

Šiomis dienomis grįžo iš Floridos, ten pavešėjusios ponios J. Galskienė ir Narkienė, taipgi ir K. Lukas, kuris orlaiviu atskridęs.

O ponios B. Smalelienė ir Skurkienė vasario 5 d. automobiliu išvažiavo į Floridą. Sakė, apvažiuosiančios visus geruosius ir prastuosius Floridos kampus ir po 3-4 savaičių grįšiančios į Chicagą.

Ponai M. Grakauskai, seni miesto šiaurės gyventojai (nortsaidiečiai), veiklūs šios kolonijos lietuviškajame gyvenime, šiomis dienomis pardavė savo gražų namą. Vasario 8 d. išvažiavo į Floridą. Jie važiuoja pas savo gyminaičius į Miami miestą. Tačiau p. p. Grakauskai dar nėra nusitarę, ar jie Floridoj pastoviai apsigyvens. Jie ten išvyksta apsidairyti ir patirti, ar jiems ten patiks. Sako, jei patiks, tai grįšią į Chicagą tik savo reikmenų persiųsti, o jeigu jiems Florida nepatiks, tai gal kur kitur pasirinks.

Gyvenimas, kaip puodas, verda kunkuliuoja. Kada buvome jauni, kūrėme šeimas, kūrėme savus lizdus, spietėmės, grupavomės į visokiausias organizacijas; užmezgėme plačias pažintis, veikėme plačiu mastu. Pažvelgus į praeitį, rodos, lyg sapnas tai buvo.

Mūsų eilės vienokiu ar kitokiu būdu sparčiai retėja. Senieji, artimi draugai ir pažįstami, vienas po kito traukiasi iš bendros visuomeninės veiklos, ieško patogesnių vietovių, senatvės gyvenimui pritaikytų.

Ponai Grakauskai turi gražaus laiko pasirinkti sau tinkamą gyvenimui vietą. Linkime jiems geriausio pasisekimo!

K. Čepukas

Dariaus-Girėno moterų skyriaus

Dariaus-Girėno moterų skyriaus susirinkimas bus vasario 16 d. 7:30 v. v. legionierių salėje, 4416 S. Western Ave.

Šį nepaprastą susirinkimą pradės pirmininkė Ona Parker Bus dedikacija vėliavos, kurią paaukojo teisėjas A. Wells jaunamečių moterų grupei. Teisėjas Wells kalbės apie tai, kaip būti geru Amerikos patriotu. Kitas kalbėtojas — kriminalinio teismo teisėjas H. C. O'Connel.

Amerikonizmo pirmininkė L. Degutis stengiasi, kad šis susirinkimas būtų sėkmingas. Publika kviečiama dalyvauti šiame susirinkime. Po susirinkimo bus užkandžiai.

Kor. M. K.

AUTO TAISYMAS IR GASOLINO STOTIS
Atliekami lyginimo ir dažymo darbai. Taisomi motorai, stabdžiai, transmisijos ir t. t. MOBILGAS benzinas, įvairių rūšių alyva, baterijos ir automobiliams dalys.
1934 W. 59th Street Tel.: GRovehill 6-9136
M. ČESAS, patyręs automobilių specialistas

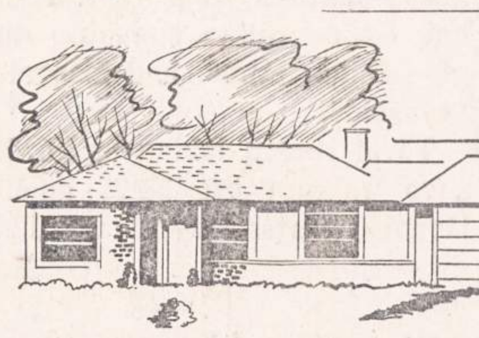
TAI OBALSIS, KURIS PER 50 METŲ DAUGELIUI SUTEIKĖ GERBŪVĮ IR TURTĄ
50
PLANINGAS TAUPYMAS VISADA NEŠA GERUS DIVIDENDUS
1905 1955
MUTUAL Federal Savings AND LOAN ASSOCIATION
INSURED
JOHN J. KAZANAUSKAS, President
Chartered and Supervised by the United States Government
2202 W. Cermak Rd., Chicago 8, Ill. Phone VI 7-7747
Įstaigos valandos: Kasdien nuo 9 ryto iki 5 val. po pietų, Ketvirtad. nuo 9 val. ryto iki 8 val. vakaro. Trečiad. visai neatidaroma.

Protect Your Family and Your Community Against

✓ Disease ✓ Disaster ✓ Destruction

The Blood You Give... Helps Someone Live!

You never know when, where or whom disaster may strike. Year in and year out, accident victims alone far outnumber our war wounded. Blood is needed to save their lives.

But even in these days of "wonder drugs," blood is one thing that cannot be manufactured. You — and you alone — can give it!

Whether your blood goes to a local hospital or for civil defense needs — this priceless, painless gift will some day help save an American life!

GIVE BLOOD NOW!

CALL your Community or Hospital Blood Bank or Local Red Cross Chapter.

CONTRIBUTED AS A PUBLIC SERVICE BY
NAUJIENOS
Naujienos — 1739 So. Halsted St., Chicago 8, Ill.

ATTENTION
Church, School, Social, Labor, Fraternal, Civic and Business Organizations! Blood is still needed!

Check These Vital Questions!
If You Can Answer "Yes" To Most Of Them, You — and Your Organization — Are Doing A Needed Job for the National Blood Program.

- ☐ Has your organization endorsed the local Blood Donor Program?
- ☐ Have you conducted a Donor Pledge Campaign?
- ☐ Have you set up a list of volunteers so that efficient plans can be made for scheduling donors?
- ☐ Do you have a Blood Honor Roll?

Chicagos Lietuvių Klubų ir Draugijų 1955 m. Valybos:

MORNING STAR KLUBO VALDYBA 1955 METAMS: Pirm. St. Jacobs, 2050 W. Pierce Ave., telef. HU 6-0324; vicepirm. J. P. Benekaitis, 3724 N. Sheffield Ave., tel. LA 5-8216; nut. rašt. A. Walskis, 3259 W. Pierce Ave., tel. AL 2-0239; fin. rašt. John Radišauskas, 2019 W. Pierce Ave.; kasininkas John Draugelis, 1701 N. Pulaski Rd., tel. DI 2-5117; kasos rašt. John Raila, 4839 Winnemac Ave., tel. MU 5-9356; kasos glob. S. Vaškelis, 3308 Evergreen Ave.; maršalka A. Lungevič, 1741 No. Central Park Ave., CA 7-5111. Susirinkimai įvyksta 1-mą ketvirtadienį kiekvieno mėnesio svetainėje, 3600 W. North Ave., Chicago, Ill.

ŽEMAIČIŲ KULTŪROS KLUBO VALDYBA 1955 METAMS: Steponas Narkis pirm., 4353 So. Talman Ave., telef.: VI 7-1279; Juozas Baličias vicepirm., 4047 S. Maplewood Ave., VI 7-4094; Nellie Wilcop nut. rašt., 4443 So. Rockwell St., tel. YArds 7-4472; Paul J. Petraitis, fin. rašt.. 812 W. 33rd St., tel. CA 5-9191; Adela Burba, iždin., 5847 S. Blackstone Ave., tel. DO 3-5165; Bernice Žemgulis kontr. rašt., 2535 W. 42nd St., tel VI 7-2879; Kastancija Juška maršalka, 4443 So. Rockwell Street; Steponas Narkis koresp. Susirinkimai įvyksta kiekvieno mėnesio 3-čią trečiadienį 7:30 val. vak. Hollywood Inn svetainėje, 2417 W. 43rd Street Chicago, Ill.

UNITY LITHUANIAN BEN. CLUB VALDYBA 1955 METAMS: Pirmininkas Mike Trijonis, 4510 So. Hermitage Ave., FR 6-2172; pirm. pagelb. Stanley Petkus, 4603. So. Paulina St., nut. rašt. Mike Martin, 6611 S. Fairfield Ave., HE 4-9822; fin. rašt. Walter Sharka, 4635 S. Washtenaw Ave., FR 6-0166; ižd. Nick Abaravič, 8907 So. Cottage Grove Ave., VI 6-1855; kasos globėjai St. Laparskis ir Kost. Kupetis; namo trustisai: Nick Abaravičius, L. Rimšelis, P. Šeduikis; manager L. Rimšelis, 3020 W. 64th St. Susirinkimai vyksta kas pirmą kiekvieno mėnesio penktadienį 8 val. vakare, 4558 So. Marshfield Ave., Chicago, Ill.

UTENOS APSKRITIES DRAUGIŠKO KLUBO VALDYBA 1955 METAMS: Pirm. Adela Burba, 5847 So. Blackstone Ave., tel. DO 3-5165; vicepirm. Florian Walentyn, 4652 S. Western Ave., tel. YA 7-8527; nut. raštin. Nellie Wilcop, 4443 S. Rockwell St., tel. YArds 7-4472; fin. rašt. Bernice Žemgulis, 2535 W. 42nd St., telef. VI 7-2879; iždin. Justin Yuškėnas, 2537 W. 45th St., tel. LA 3-8414; kasos globėja Minnie Danta, 4535 So. California Ave.; maršalka S. Viršilas, 4218 So. Rockwell Street; koresp. J. Jusevičius, 2624 S. Montgomery Ave. Susirinkimai vykstą kiekvieno mėnesio antra antradienį, 7:30 val. vakare P. Vengeliausko svet., 4500 S. Talman Ave., Chicago.

LIET. BRIGHTON PARKO MOTERŲ KLUBO VALDYBA 1955 METAMS: Pirm. Adela Burba, 5847 So. Blackstone Ave., DO 3-5165; Vicepirm. Catherine LaBuda, 4336 S. Artesian Ave., VI 7-2184; nut. rašt Nellie Wilcop, 4443 So. Rockwell St., YA 7-4472; fin. rašt. Bernice Žemgulis, 2535 W. 42nd St., VI 7-2879; ižd. Adela Sankus, 2609 W. 43rd St., LA 3-6085; maršalka Kastancija Juška 4443 So. Rockwell St. Susirinkimai įvyksta kiekvieno mėnesio pirmą ketvirtadienį, 7:30 val. vak. P. Vengeliausko svet., 4500 So. Talman Ave., Chicago, Ill.

TEISYBĖS MYLĖTOJŲ DRAUGYSTĖS VALDYBA 1955 METAMS: Joe Balchunas pirm., 7155 S. Sacramento Ave., tel. GR 6-5078; P. Kenutis vicepirm.; A. Kaulakis nut. rašt., 3247 So. Emerald Ave., telef. CA 5-3016: Felix Kasper fin. rašt., 353? So. Lowe Ave.; Frank Bakutis, ižd. ir ligonių prižiūrėtojas, 2603 West 69th St., tel. HE 4-4638: Steve Rumchiks kontr. rašt.; Antanas Jaunis iždo glob.; J. Stumbris maršalka; Dr. J. P. Poška, daktaras kvotėjas 3133 S. Halsted St., tel.: HE 4-2374 Susirinkimai įvyksta kas antrą sekmadienį kožną mėnesį Chicagos Lietuvių Auditorijoje, 3133 S. Halsted St., 1 val. po pietų. Nariais priimami vyrai ir moterys nuo 18 iki 50 metų amžiaus.

ERŽVILKO DRAUGIŠKO KLUBO VALDYBA 1955 METAMS: Pirmininkas Charles Redecke, 7210 S. Washtenaw Ave., tel. HE 4-2341; vicepirm. Louis Antanavič, 7019 South California Ave., tel. PR 6-6561; nut. rašt. Nellie Wilcop, 4443 So. Rockwell St., tel YA 7-4472; fin. rašt Bernice Žemgulis 2535 W. 42nd St tel. VI 7-2879; ižd. Marie Redecke 7210 So. Washtenaw Ave., tel. HE 4-2341; koresp. Jonas Dowiat, 534? So. Albany Avenue, telefonas HE 4-9397. Klubo susirinkimai įvyksta kiekvieno mėnesio pirmą trečiadienį, 7:30 val. vak. P. Vengeliausko svet., 4500 S. Talman Ave., Chicago.

SLA 36-tos KUOPOS VALDYBA 1955 METAMS: Antanas Zalatoris pirm. 8939 So. Bell Ave., BE 8-1385; Petras Juozapavičius vicepirm., 3210 S Lowe Ave.; A. Kaulakis, fin. rašt. 3247 So. Emerald Ave., CA 5-3016; M. Vaidyla nut. rašt., 840 W. 33rd St., YA 7-4789; J. Balchunas ižd. 7155 So. Sacramento Ave., tel. GR 6-5078: A. Bradchulis kont. rašt. V. Jankauskas maršalka, Dr. J. P Poška daktaras kvotėjas, 3133 So Halsted Street. Susirinkimai įvyksta kiekvieną mėnesį pirmą trečiadienį Chicagos Lietuvių Auditorijoj, 3133 So. Halsted St., 7:30 val. vakare.

RAKIŠKIŲ DRAUGIŠKO KLUBO 1955 METŲ VALDYBA: Felix Platkauskas pirmininkas, 4019 S. Rockwell St., tel. LA 3-0833; Mike Kačinskas vicepirm., 6924 So. Artesian, tel. PR 6-9337; Alex Kvedaras nutarimų rašt., 4246 S. Maplewood Ave.; Joseph Bložys turto rašt., 3938 W. 63rd Place, tel RE 5-2562; William Jankauskas iždininkas, 3332 South Lowe Ave., telef. VI 7-1413; Organizatorė Mrs. Starene, 4002 S. Rockwell Street; Juozapas Bložys, koresp. 3938 W. 63rd Place. Susirinkimai įvyksta kas pirmą sekmadienį kiekvieno mėnesio Klub Vainutas svetainėje, 4256 So. Maplewood Ave., 2 val. po pietų. Į klubą priimami vyrai ir moterys lygiomis teisėmis.

9-TO WARDO LIETUVIŲ DEMOKRATŲ VALDYBA 1955 METAMS: Pirm. J. Skeivys, 9424 So. Burnside Ave.; vicepirm. J. Pivarūnas, 10732 So. Indiana Ave.; sekretorė Venckienė, 10718 So. Prairie Ave.; kasininkas K. Rubinas, 10503 Edbrooke Ave.; fin. rašt. A. Laurutėnas, 10530 So. Indiana Ave.; kasos globėjai: J. Labžentis, 10826 So. Wabash Ave., ir Bobelis, 10735 So. State St.; trustisai: Rekašius, 16 E. 113th Place ir E. Dambro, 2738 W. 60th St.; kontrolės komisija: E. Dambro ir Bobelis; prie Liet. Demokratų Lygos atstovai: J. Skeivys, E. Dambro ir S. Dambro.

AMERICAN LITHUANIAN CITIZENS AND BENEFICIAL CLUB VALDYBA 1955 METAMS: Pirm. Walter Butkus, 4012 Archer Ave.; vicepirm. John Ramans, 415 E. 74th St.; nut. rašt. Paul J. Petraitis, 812 W. 33rd St., tel. CA 5-9191; fin. rašt. Bernice Žemgulis, 2535 W. 42nd St., telef. VI 7-2879; kontr. rašt. A. Kvedaras, 4246 So. Maplewood Ave.; kasos glob. A. Masulis, 3252 So. Halsted St.; kasierius K. Kazlauskas, 3915 So. Sacramento Ave.; maršalka J. Gudonis; dakt. kvotėjas Dr. T. Dundulis, 4157 Archer Ave.; korespondentas A. Jusas, 2131 W. 24th St. Susirinkimai įvyksta kas trečią sekmadienį kiekvieno mėnesio 1 val. po pietų Hollywood svet., 2417 W. 43rd St. Į klubą priimami vyrai ir moterys lygiomis teisėmis nuo 15 ligi 55 metų amžiaus.

CHICAGOS LIETUVIŲ SUVALKIEČIŲ DRAUGIJOS VALDYBA 1955 METAMS: Pirm. Adela Burba, 5847 So. Blackstone Ave., tel.: DO 3-5165; pirm. pagelb. Antanas Markauskas, 818 N. 14th Ave. Melrose Park, Ill., telef.: FI 4-7581; nut. rašt. Jonas Utara, 903 N. 20th Ave., Melrose Park, Ill., tel.: FI 4-3685; turto rašt. Vytautas Utara, 4537 S. Paulina St.; kontr. rašt. Ona Švirmickas, 2512 W. 69th St., tel.: HE 4-0290; iždin. John Puniška, 2605 W. 43rd Street, telef.: LA 3-6308; maršalka Simon Viršila, 4218 So. Rockwell Street. Susirinkimai atsibūna kas ketvirtą trečiadienį kiekvieno mėnesio Hollywood svet., 2417 W. 43rd Street. DRAUGIJOS CHORO VALDYBA Pirm. Vytautas Utara, 4537 S. Paulina St.; rašt. O. Švirmickienė, 2512 W. 69th St., tel.: HE 4-0290.; knyg. M. Endziulis, 5610 So. Maplewood Ave., tel.: HE 4-2343.

SUSIVIENIJIMO LIETUVIŲ NAMŲ SAVININKŲ BRIDGEPORTE VALDYBA 1955 METAMS: Antanas Shimkus pirm., 3100 So. Lituanica Ave.; Stasys Kunevičius vicepirm., 3220 So. Union Ave.; A. Kaulakis nut. rašt., 3247 So. Emerald Ave., telef.: CA 5-3016; Thomas S. Janulis fin. rašt., 3430 So. Morgan St., tel. VI 7-5775; Steve Rumchiks ižd., 3448 S. Union Ave., tel. YA 7-3558; J. Daraška iždo glob.; J. Stumbris maršalka. Susirinkimai įvyksta kas antra antradienį kiekvieno mėnesio, 7:30 val. vak., Chicagos Lietuvių Auditorijoje, 3133 So. Halsted Street. Visi namų savininkai kviečiami priklausyti prie šios organizacijos.

UPYTĖS DRAUGIŠKO KLUBO 1955 METŲ VALDYBA: Adomas Bartus pirm., 7231 So. Francisco Ave., tel. HE 4-0781; Tadas Zalieckis vicepirm., 7236 So. Whipple St. Bernice Kutas nut. rašt., 5? 6 S. Sacramento Ave., telef. PR 6-4757; Bernice Žemgulis fin. rašt., 2535 W. 42nd St., telef.: VI 7-2879; Justinas Juškėnas iždin., 2547 W. 45th St., LA 3-8314; Jonas Jusis maršalka, 4232 So. Rockwell St.; Adela Burba koresp., 5847 So. Blackstone Ave., DO 3-5165. Susirinkimai įvyksta kas pirmą šeštadienį kiekvieno mėnesio Vainutas svet., 4256 So. Maplewood Avenue, 7:30 val. vak. Į klubą priimami vyrai ir moterys lygiomis teisėmis.

MARQUETTE PARKO NAMŲ SAVININKŲ ORGANIZACIJOS VALDYBA 1955 METAMS: Pirm. Juozapas Balčiunas, 7155 So. Sacramento Ave., tel.: GR 6-5078; vicepirm. Antanas Stankus, 7229 So. Fairfield Ave., tel.: WA 5-3972; nut. rašt. Frank Bakutis, 7229 So. Washtenaw Ave., tel.: PR 6-6575; fin. rašt. Thomas A. Petkus, 6714 So. Sangamon St., tel.: HU 3-0248; kasin. Domininkas Bredelis, 6751 So. Campbell Ave.; kasos glob. Kazimieras Brazaitis, 7212 So. California Ave., tel. HE 4-0273; koresp. Ona Švirmickas, 2512 W. 69th St., tel. HEmlock 4-0290.

LIET. TEATRALIŠKOS DRAUGYSTĖS RŪTOS NO. 1 VALDYBA 1955 METAMS: Pirm. Albert Tamson, 4300 So. Western Ave.; pirm. pagelb. Anna Casey, 3?54 So. Halsted St.; nut. rašt. Frank Opulskas, 3955 Archer Ave.; fin. rašt. Thomas Salkauskas, 2514 W. 70th St.; kontr. rašt. Suzan Salkauskas, 2514 West 70th St.; kasos glob. Elizabeth Tamson, 4300 So. Western Ave.; kasin. Justin Yuškėnas, 2547 W. 45th St.; durų sargas Tadas Selickis, 7236 So. Whipple St.; ligonių lankytojas Tadas Selickis, 7236 So. Whipple St.; teisėjas Joseph Bartkus; teis. rašt. Elizabeth Tamson; korespondentas Frank Opulskas.

LIETUVIŲ ŽAGARES KLUBO VALDYBA 1955 METAMS: Pirmininkas W. Christian, 3238 W. 110th St., tel. CE 3-5635; vicepirm. J. Vebell, 6447 So. Emerald Avenue, telef. EN 4-4380; nut. rašt. J. Keturakis, 3217 So. 53rd Ave., Cicero 50, Ill., tel. OL 2-8243; fin. rašt. Mrs. B. Žemgulis, 2535 W. 42nd St., telef. VI 7-2879; ižd. Mrs. Adelė Burba, 5847 So. Blackstone Ave., tel. DO 3-5165; kasos glob. J. Sherman, 6348 So. Albany Ave., tel. PR 6-1552; koresp. J. Balakas, 1414 So. 49th Ct., Cicero 50, Ill., tel. TO 3-8534; maršalka Mrs. A. Povilaitis, 509 103rd Street. Klubo susirinkimai įvyksta kas 4-tą nedėldienį kiekvieno mėnesio Vengeliausko svetainėje, 4500 So. Talman Ave. 1 valandą po pietų.

LIETUVOS ŪKININKO DRAUGIJOS VALDYBA 1955 METAMS: Pirmininkas Antanas Valonis, 2222 W. 107th St.; vicepirmin. Kazimieras Davis, 5648 So. Bishop St.; 2 vicepirm. Elzbieta Dambro, 2733 W. 60th St.; nut. rašt. Jonas Zaura, 2222 W. 23rd Place; fin. rašt. Adela Tamor, 1832 So. 50th Ave., Cicero, Ill.; kasos globėjai: Stanislovas Žičkus, Jonas Žurkauskas ir Jonas Matilionis; kasininkas Vincas Duoba; teisėjas V. Valonis, Dr. S. Biežis daktaras kvotėjas, maršalka Ignas Benešunas, korespondentas Kazimieras Davis.

Turėtų palikti Lietuvių Tautines Kapines ramybėje

Po kiekvieno Lietuvių Tautinių Kapinių sklypų savininkų susirinkimo, o dažnai ir po Kapų Puošimo Dienos, Vilnies pastogėje prieglaudą radę įvairūs tipeliai vis kimba prie Tautinių Kapinių. Paskutiniais metais R. Š. inicialais prisidengęs tūlas nesusitupėjėlis šmeižia kapinių vadovybę, rašo nesąmones apie susirinkimus ir skleidžia įvairiausius gandus.

Šių metų sausio 30 dieną Lietuvių Auditorijoje įvyko kapinių sklypų savininkų metinis visuotinis susirinkimas. Buvo išklausyti sekretoriaus ir trustisų raportai, duoti paaiškinimai ir raportai buvo vienbalsiai priimti. Vyko slaptas balsavimas, ir buvo išrinkti 5 trustisai. Buvo išrinkti tie patys žmonės, kurie iki šio meto tas pareigas ėjo. Susirinkimas praėjo ramiai ir tvarkingai. Jis kiek užsitęsė, bet buvo be jokio triukšmo, niekas tvarkos neardė.

Bet ir po šio ramiai praėjusio susirinkimo tas pats R. Š. vasario 5 d. Vilnies 5-tame numeryje vėl visokias nesąmones rašo apie kapinių vadovybę ir metinį susirinkimą. Jis sako, kad "daug kapinių lotų savininkų negavo kvietimų į šį metinį ir visuotinį susirinkimą".

Čia jis užsipuola ant manęs, Tautinių Kavinių sekretoriaus. Kadangi aš siuntinėju visiems kvietimus ir esu už juos atsakomingas, tai štai ką noriu pasakyti:

Kvietimai buvo paruošti visiems kapinių sklypų savininkams. Sklypų savininkų adresus pasiimu iš kapinių administracijos. Nusipirkęs atvirukus, surašau visus adresus. Paruošęs kvietimą, atvirukus atiduodu spaustuvėn. Atspausdinus atvirukus, pati spaustuvė juos paleidžia. Šiais metais ji visus įteikė mailmanui. Tai buvo padaryta dviem savaitėm prieš sklypų savininkų susirinkimą.

Pasiuntus atvirukus, mudu su kapinių prezidentu J. Balčiūnu per spaudą pranešėm, kad visiems atvirukai išsiuntinėti. Mudu kvietėm atsiliepti tuos savininkus, kurie atvirukų negavo. Keli pakeitė savo adresus, tai atvirukų negavo. Kai atsiliepė, tai jiems buvo pasiųsti kiti atvirukai.

Atvirukus gavo kiekvienas, kurio tikslus adresas yra kapinių administracijoje. Daugumos adresai yra tikslūs. Dauguma atvirukus ir gavo.

Bet yra keli žmonės, kurie dėl vienos ar kitos priežasties savo adresų nenori kapinėm duoti. Nenoriu gilintis į priežastis, kodėl žmonės laisvame krašte slepia savo adresus, bet taip yra. Jų yra nedaug, bet pasitaiko. Imkime, kad ir šitokį pavyzdį: Tūlas R. Š. (nenoriu visos pavardės minėti) prieš keliolika metų nusipirko kapinėses sklypą. Dalį pinigų įmokėjo, ir prižadėjo kitus įmokėti. Vėliau jis ten palaidojo savo žmoną. Paprastai, kapinių taisyklės neleidžia laidoti į sklypą, už kurį ne viskas sumokėta. R. Š. taip pat buvo priminta, kad jis turi mokėti. Jis prižadėjo, bet iki šio meto nesumokėjo.

Praeitais metais gerbiamam ponui R. Š. buvo pasiųstas priminimas, kad jis dar nėra sumokėjęs už sklypą, pirktą prieš dešimt metų. R. Š. nieko į tai neatsakė. Už kelių mėnesių pasiuntėm kitą atviruką. Šitas jau grįžo į kapines. Ponas R. Š. persikėlė į kitą butą. Iki šio meto kapinėm savo naujo adreso jis neprisiuntė ir už sklypą dar nesumokėjo.

Kaip aš galėjau pasiųsti R. Š. atviruką, jei jis neduoda da*bartinio savo* adreso? Atviruko negavo ir kiti keli, kuriems anksčiau siųsti laiškai arba atvirukai grįžo su pašto pažymėjimu, jog nurodytoje vietoje negyvena ir naujojo adreso nepaliko. Bet tai yra kaltė tų žmonių, ne mano.

Kai ponas R. Š. atsiųs savo adresą, tai jam ir bus pasiųstas kvietimas į susirinkimus. O jeigu R. Š. sumokėtų už sklypą, tai būtų dar geriau; nereikėtų bereikalingai priminimų siuntinėti, ir kiekvienų metų gale varginti knygvedį ir auditorių su skolininkų sąrašais.

Antanas Narbutas,
Lietuvių Tautinių Kapinių
Sekretorius

Cicero

SLA 301 kuopa

SLA 301 kuopos susirinkimas šaukiamas pirmadienį, vasario 14 d., 7:30 v. v., Liberty svetainėje, 14th St. ir 49th Ct.

Būkite rūpestingi savais reikalais, mokėkit mokesčius už ištisus metus iš anksto. Taip darydami, sutaupysit dolerį kitą ir palengvinsit kuopai bei centrui. Kaip jau bedarytume, tik neužmirškite, nes yra ir tokių.

Eina naujų narių vajus. Nesuverskit visko organizatoriams ir valdybai, kiekvienas būdėkite, patarkite savo pažįstamiems. Apdrauda, pašalpa kiekvienam svarbu; ypač dabar, kada įvesta didelė pašalpa, $325.00 mėnesiui, ir prieinami mokesčiai. Nauji nariai priimami tik iki 60 metų amžiaus, tiek vyrai, tiek ir moterys. Jaunamečių platūs pasirinkimo skyriai apdraudai.

Vyrai, meskim asmeniškumus

Žodžiu, dabar — tai ne seniau. Naujieji ateiviai kalba apie lietuvybės išlaikymą, o neretai apdraudą ima nelietuvių bendrovėse. Taigi kalba vienaip, daro kitaip, pamirštas šūkis "savas pas savą", Aišku, čia, laisvoj šaly, daro kas kaip išmano; bet nereikėtų pamiršti ir gražių šūkių, laikytis savųjų. Juk vienybėje galybė. Senieji ateiviai buvo papratę pas savuosius. Naujieji ateiviai, išauklėti savųjų tarpe, tai juk irgi turėtų laikytis savųjų.

Liūdna, kad lietuviai skirstosi vaidijasi. Tauta pavojuj, o kai kurie vadai imasi už gerklių, vadinasi, kam ne aš, o jis pirmauja. Girdi, tokiose ir tokiose mūsų bendrinėse organizacijose sukčiai vadovauja, kurkim naują fondą. ALT, Balfas atliko milžinišką darbą, tad kam tas joms pavydas, neapykanta.

Vyrai, asmeniškumus meskim šalin! Vasario Šešioliktosios minėjimas turi būti vieningas, nes tai visų reikalas. Atžymėkime žmoniškai tautos 37-tąsias nepriklausomybės paskelbimo sukaktuves! **D.**

Lietuvos pionierių laikraštis

Komunistų valdžia leidžia Lietuvos jaunimui laikraštį "Lietuvos Pionierius".

Geras daiktas laikraštis, kai jis pritaikytas skaitytojui. Ir "Lietuvos Pionierius" taikomas skaitytojui. Bet kur yra tokie skaitytojai, kuriems jis tiktų ir galėtų patikti?

"Lietuvos Pionierius" leidžiamas ankstybajam Lietuvos jaunimui. Tačiau lietuviškos dvasios ir lietuviškos minties jame nerasi.

Pirmiausia tai jau pats komunizmas Lietuvos jaunimui svetimas, o čia jis iš visos gerklės peršamas. Net į vadinamuosius liaudies valdžios rinkimų talką pionieriai raginami. Pamanykime tiktai, į kokius didelius politikus dedami tie pionieriai! O iš tikro sveikiau būtų jiems mokslus eiti, rimtiems pedagogams bei tėvams padedant, uoliai ruoštis į platų gyvenimą.

Per visą "Lietuvos Pionieriaus" laikraštį eina straipsniai ir pasakojimai bei pranešimai, pataikaują komunistų partijai ir kelią rusų nuopelnus. Antai pirmajame puslapyje vaikai aerodrome klausosi rusų lakūno Lukjanovo pasakojimo. Čia pat atvaizde vaikai su kitu Tarybų Sąjungos didvyriu rusu Šarovu. Toliau paminėti kiti rusai didvyriai: Kožedubas, Pokryškinas, Merezjevas... Lietuvių nėra, jų laikraštis nemini, lyg, rodos, kad lietuviai niekuo nebūtų pasižymėję.

Tame pačiame straipsnyje parašytas ir toks akiplėšiškas melas, kad Tarybų Sąjunga esanti aviacijos tėvynė, o pirmąjį lėktuvą sukonstruktavęs rusų mokslininkas Žukovskis. Kaip žiaurėiai apgaudinėjamas Lietuvos jaunimas!

Laikraštyje randame ir daugiau rusų, dėl ko nors paminėtų, pavyzdžiui: Jurčenka, Naftolavičius, Bondarenka, Čeliadinas, Fiodorovas ir kiti. Bet niekur nekalbama apie pasižymėjusius lietuvius, lietuvių tarpe laikraštis didvyrių nemato.

Tas "Lietuvos Pionierius" net kalbos grynumu bei sklandumu nesirūpina. Na, ką ki... nenuostabu. Iš Rusijos importuotas bolševizmas, iš Rusijos plaukia Lietuvos bolševikams pamokymai, rusicizmais atsiduoda ir Lietuvos komunistų laikraštapalaikis.

Kokia iš viso ta išvada? "Lietuvos Pionierius", kaip matyti iš minimojo numerio, nieko lietuviško mūsų jaunimui neduoda, o tik moko ir ragina pataikauti nežmoniškai komunistų partijai. Tokio mokslo Lietuvos jaunimas turėtų saugotis. —E.

Vaikigaliai šaudo

Prieš kurį laiką į sėdintį prie lango antrame L. Auditorijos namo aukšte vienos įstaigos vedėją lietuvį S. vos nepataikė iš vaikiškų šautuvų bešaudą vaikigaliai. Kelios kulkos apgadino langų stiklus; laimė, kad žmogaus nesužeidė.

Tėvai turėtų labiau prižiūrėti savo vaikus; tuo būdu galėtų išvengti ir atsakomybės bei išlaidų. X.

Mike Kupris mini sukaktį

Mike Kupris iš St. Louis, Missouri, rašo Naujienoms:

"Germiamieji,

Tamstoms nereikėjo man siųsti laiško, primenančio apie prenumeratos pasibaigimą. Aš, kol gyvas būsiu, visuomet Naujienas atsinaujinsiu. Tuo tarpu esu sveikas ir drūtas".

Vasario 13 dieną Mike Kupris minės 71 metų sukaktį. Šia proga linkime jam dar ilgus metus būti sveikam ir drūtam.

Naujieniečiai

Pagerbs kun. B. Sugintą

Kunigo Benedikto Suginto 60 metų amžiaus ir 35 metų kunigystės sukakčiai paminėti komitetas rengia jubiliatui pagerbti iškilmingą vakarienę š. m. vasario 27 d. (sekmadienį) 4 val. p. p. Lietuvių Auditorijoje, 3133 So. Halsted St.

Komitetas

Prie "Naujienų" ka
priprasi —darba žinia
—viską rasi.

Šuo pašovė medžiotoją

Vienas Illinojaus medžiotojas, pasidėjęs šautuvą ant žemės, baidė triušius iš patiltės vamzdžio. Tuo metu aplink lakstė jo medžioklinis šuo, ir kažkaip įsipainiojo į šautuvą ir jį padargino. Šūvis sužeidė medžiotojui koją.

JOHN STERKA
Gyveno 3339 So. Union Ave.
Tel. YArds 7-4807

Mirė 1955 m. vasario 12 d., 9:00 val. ryto, sulaukęs pusės amžiaus.

Gimęs Panevėžio apskr., Subačiaus parap., Skvabų kaime. Amerikoje išgyveno 40 m.

Paliko nuliūdę: žmona Marijona, pagal tėvus Malanovich; dvi podukros: Anna Sweeney ir žentas Clarence, Mildred Waikasas ir žentas Stanley; 5 anūkai; sesers duktė Mary Petrulis ir jos šeima ir daug kitų giminių, draugų ir pažįstamų; Lietuvoj liko brolis Petras Sterka ir sesuo.

Priklausė prie Brolių ir Seserų Draugystės.

Kūnas pašarvotas P. J. Ridiko koplyčioj, 3354 So. Halsted St.

Trečiad., vasario 16 dieną 8:30 val. ryto bus lydimas iš koplyčios į Šv. Jurgio parapijos bažnyčią, o po gedulingų pamaldų bus laidojamas Šv. Kazimiero kapinėse.

Visi a. a. John Sterka giminės, draugai ir pažįstami nuoširdžiai kviečiami dalyvauti laidotuvėse ir suteikta jam paskutinį patarnavimą ir atsisveikinimą.

Nuliūdę lieka: **Žmona, Podukros, Žentai, Brolis, Sesuo ir kiti Giminės.**

Laidotuvių direktorius P. J. Ridikas. Tel. YArds 7-1911.

SIMONAS GAVRILAVICZ
Gyveno St. Petersburg, Fla., o per ilgus metus Benton Harbor, Mich.

Mirė 1955 m. vasario 11 d., 7:00 val. ryto, sulaukęs 75 metų amžiaus.

Gimęs Telšių apskr., Žemaičių Kalvarijoj, Gečaičių kaime. Amerikoje išgyveno 47 m.

Paliko nuliūdę: sūnus Alphonsas, jo žmona Anna; duktė Stella; trys anūkai; brolis Juozapas Gavrilavicz, jo žmona Valentina ir jų šeima; trys pusbroliai: Juozapas, Zenonas ir Jonas Grušas; dvi švogerkos: Amilija Urbonienė ir Leokadija August ir jų šeimos; švogeris Stanislovas Valančauskas ir kiti giminės, draugai ir pažįstamieji.

Priklausė prie L.D.S.

Kūnas bus pašarvotas pirmadienį 7 val. vakare Bukausko koplyčioj, 10821 So. Michign Ave.

Bus laidojamas Lietuvių Tautinėse kapinėse.

Visi a. a. Simono Gavrilavicz giminės, draugai ir pažįstami nuoširdžiai kviečiami dalyvauti laidotuvėse ir suteikti jam paskutinį patarnavimą ir atsisveikinimą.

Nuliūdę lieka: **Sūnus, Duktė, Marti, Anūkai, Brolis, Pusbroliai ir kiti Giminės.**

Dėl tolimesnių informacijų šaukite laidotuvių direktorių L. Bukauską, COmmodore 4-2228.

IZIDORIUS MAZURAITIS
3140 So. Wallace St.
Namų tel .VI 2-4606

Mirė 1955 m. vasario mėn. 11 d., 7:15 val. ryto, sulaukęs pusės amžiaus.

Gimęs Lietuvoje, Tauragės apskr., Eržvilko parap., Kolarolių kaime.

Amerikoje išgyveno 55 m.

Paliko nuliūdę: sesuo Petronėlė Kvietkus, jos dukterys Agnieška Ažunas su šeima ir Elena Skilnik su šeima gyv. Buffalo, N. Y. ir kiti giminės, draugai ir pažįstami.

Kūnas pašarvotas Jurgio F. Rudmino koplyčioje, 3319 So. Lituanica Ave.

Antradienį, vasario 15 dieną 8:30 val. ryto, kūnas bus lydimas iš koplyčios į Šv. Jurgio parapijos bažnyčią, o po gedulingų pamaldų bus laidojamas Šv. Kazimiero kapinėse.

Visi a. a. Izidoriaus Mazuraičio giminės, draugai ir pažįstami nuoširdžiai kviečiami dalyvauti laidotuvėse ir suteikti jam paskutinį patarnavimą ir atsisveikinimą.

Nuliūdę lieka: **Sesuo, jos dukterys ir jų šeimos.**

Laidotuvių direktorius Jurgis F. Rudminas. YA 7-1138

ANTANAS YOGAS

Mirė 1955 m. vasario 12 d., 12:20 val. popiet, sulaukęs 72 m. amžiaus.

Gimęs Tauragės apskr., Pagramančių parapijoj.

Amerikoje isgyveno 54 m.

Laidotuvėmis rūpinasi Agnes Stonis, 651 West Madison St., telefonas DEarborn 2-3149.

Kūnas pašarvotas Antano M. Phillips koplyčioj, 3307 So. Lituanica Ave.

Antrad., vasario 15 dieną 10 val. ryto bus lydimas iš koplyčios ir laidojamas Lietuvių Tautinėse kapinėse.

Visi a. a. Antano Yogas giminės, draugai ir pažįstami nuoširdžiai kviečiami dalyvauti laidotuvėse ir suteikti jam paskutinį patarnavimą ir atsisveikinimą

Nuliūdę lieka: **Draugai ir Pažįstamieji.**

Laidotuvių direktorius Antanas M. Phillips. Tel. YA 7-3401.

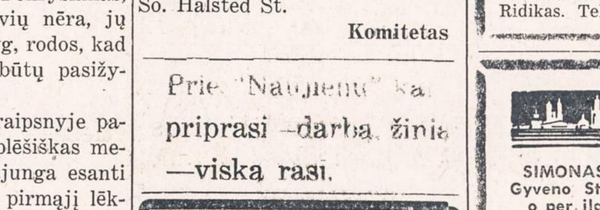

JOHN B. BRENZA
gyveno 112 So. Michigan Ave.

Mirė 1955 metų vasario 11 dieną, 8:30 valandą ryto, sulaukęs pusės amžiaus.

Paliko nuliūdę: seserys Mary ir Cecilia; broliai Dr. Sylvester A. ir Julius C.; brolienė Gertrude, sesers sūnus William ir kiti giminės, draugai bei pažįstamieji.

Kūnas pašarvotas Stepono Lackawicz koplyčioje, 2424 West 69th St.

Trečiadienį, vasario 16 dieną, 9:00 valandą ryto bus lydimas iš koplyčios į Aušros Vartų Parapijos bažnyčią, o po gedulingų pamaldų bus laidojamas Šv. Kazimiero kapinėse.

Pagal velionies valią, jei kas norėtų siųsti gėlių, vietoje jų siųskite auką Lietuvių Senelių prieglaudai (Holy Family Villa, Orland Park, Ill.).

Visi a. a. John B. Brenzos giminės, draugai ir pažįstami nuoširdžiai kviečiami dalyvauti laidotuvėse ir suteikti jam paskutinį patarnavimą ir atsisveikinimą.

Nuliūdę lieka:

SESERYS, BROLIAI IR GIMINĖS.

Laidotuvių direktorius Steponas Lackawicz. Tel. REpublic 7-1213.

LOVEIKIS Siunčiam Gėles Telegramu į Visas Pasaulio Dalis
KVIETKININKAS
Gėles Vestuvėms, Banketams ir Pagrabams.
3316 So. Halsted St. YArds 7-7308

GĖLININKAS
(PUTRAMENTAS)
Linksmumo arba liūdesio valandoje Gražiausios Gėlės ir Vainikai. Antkapių papuošimai ir sezoninės kapams gėlės
ROY R. PETRO (Putramentas)
5519 So. Harlem Avenue
POrtsmouth 7-9020

URBA Gėlės Mylintiems Vestuvėms, Banketams, Laidotuvėms, Papuošimams
GĖLININKAS
4180 ARCHER AVENUE
Tel.: LA 3-5800 arba LA 3-5870

GUŽAUSKŲ
BEVERLY HILLS GĖLINYČIA
GĖLĖS VISOMS PROGOMS
2443 W. 63 ST.
Telef.: PR 8-0833 ir PR 8-0834

STEPONAS C. LACKAWICZ
LAIDOTUVIŲ DIREKTORIUS
Trys Koplyčios
2424 WEST 69th STREET — REpublic 7-1213
2314 WEST 23rd PLACE — VIrginia 7-6672
10756 S. MICHIGAN AVE. — PUllman 5-1270

LIŪDESIO VALANDOJ ŠAUKITE
MAŽEIKA & EVANS
LAIDOTUVIŲ DIREKTORIAI
3 ATSKIROS VĖSINAMOS KOPLYČIOS
6845 S. Western Ave. RE 7-8600-8601
Gyvenantiem kitose miesto dalyse gausim koplyčią arčiau jūsų namų

A. PETKUS
LAIDOTUVIŲ DIREKTORIUS
6812 So. Western Avenue
1410 South 50th Avenue
CICERO, ILL.
TELEFONAI:
GRovehill 6-2345-6 • TOwnhall 3-2109
KOPLYČIOS VISOSE MIESTO DALYSE

John F. Eudeikis
LAIDOTUVIŲ DIREKTORIUS
SENIAUSIA IR DIDŽIAUSIA LAIDOJIMO ĮSTAIGA
AMBULANCE DIENĄ IR NAKTĮ
4605-07 SO. HERMITAGE AVE.
Tel.: YArds 7-1741 ir BIshop 7-9481
4330-34 SO. CALIFORNIA AVE.
Telefonas LAfayette 3-0440
Mūsų radio programos šeštadieniais 9:15 ryto iš WGES 1390 kl.
MODERNIŠKOS AIR-CONDITIONED KOPLYČIOS

NARIAI Chicagos Lietuvių Laidotuvių Direktorių Asociacijos

AMBULANCE PATARNAVIMAS DIENĄ IR NAKTĮ. ★ TURIME KOPLYČIAS VISOSE MIESTO DALYSE.

VASAITIS - BUTKUS
1446 S. 50th AVE., Cicero, Ill. Phone: OLympic 2-1003

ANTANAS M. PHILLIPS
3307 LITUANICA AVENUE Phone: YArds 7-3401

PETRAS P. GURSKIS
659 WEST 18th STREET Phone: SEeley 3-5711

ALFRED VANCE
177 WOODSIDE RD., Riverside, Ill. Tel.: OL 2-5245

PETRAS BIELIŪNAS
4348 S. CALIFORNIA AVE. Phone: LAfayette 3-3572

GEORGE F. RUDMIN
3319 S. LITUANICA AVE. Tel.: YArds 7-1138-1139

P. J. RIDIKAS
3354 S. HALSTED STREET Phone: YArds 7-1911

LEONARDAS A. EZERSKIS
1646 W. 46th STREET Phone: YArds 7-0781

LEONARD BUKAUSKAS
10821 S. MICHIGAN AVE. Phone: COmmodore 4-2228

Dokumentuoti Lietuvos užgrobimo įrodymai

JAV parlamento komitetas komunistinei agresijai ir Pabaltijo valstybių į Sov. Rusiją įjungimui tirti, pasiremdamas įrodomąja medžiaga, padarė šias išvadas: Pirma: visi įrodymai aiškiausiai sako, kad Estija, Latvija ir Lietuva buvo prievarta okupuotos ir neteisėtai į Sovietų Sąjungą įjungtos. Teigimas, esą 1940 metais liepos mėn tose valstybėse įvykdyti seimų rinkimai buvę laisvi, o išrinktųjų seimų nutarimai prašant pripažinti sovietinėmis respublikomis legalūs, yra neteisingas, nes jokiais faktais nepagrįstas. Antra: **Tebetęsiamas Sovietų Rusijos karinis ir politinis Estijos, Latvijos ir Lietuvos okupavimas yra svarbiausioji pasaulio pavojingos įtampos priežastis, kuri dabar žmoniją veikia ir sudaro rimtą pavojų taikai.**

Komunistinei Agresijai Tirti Komitetas, vadovaudamasis turimais įrodymais, paprašė Amerikos užsienio reikalų ministerį Dulles imtis reikalingų žygių šį pranešimą skubiai įteikti Jungtinių Tautų Organizacijos pilnaties susirinkimui.

Amerikos užsienių reikalų ministeris, padėkojęs komiteto pirmininkui Kerstenui už atsiųstą pranešimą, pareiškė, kad jį jau pasiuntęs Amerikos atstovui Jungtinių Tautų organizacijoje, idant pastarasis įteiktų Jungtinių Tautų Organizacijos delegacijoms ir atkreiptų jų dėmesį. Ministeris Dulles liesdamas komiteto pranešimą, pažymėjo, kad tai yra gerai ir kruopščiai atliktas Pabaltijos valstybių bylos išnagrinėjimas. Jis parodo, ir kaip buvo pavergtos nepriklausomos Baltijos valstybės, ir kartu atskleidžia sovietinio imperializmo plitimo būdus. Ministeris mano, kad šis pranešimas kitų valstybių žmonėms, neturėjusiems artimesnio sąlyčio su komunizmu, galės patarnauti ir kaip įspėjimas nuo pavojaus.

Kersteno komitetas savo baigiamajame pranešime rekomendavo JAV prezidentui sukviesti tarptautinę konferenciją visų laisvųjų tautų atstovų, kurie pareikštų, kad komunistiniai režimai, valdantieji daugiau kaip 800 mil. žmonių, toli gražu neatstovauja tų tautų ir žmonių valiai. Konferencija turėtų būti nutarta atnaujinti nuoširdžius draugiškumo ryšius su pavergtosiomis tautomis. Pačiam JAV Kongresui pasiūlyta sudaryti bendrą abiejų rūmų komitetą, koordinuojantį visų kitų užsieninių komitetų veiklą, kuri tuo būdu duotų efektyvesnių rezultatų. JAV kongresas turįs pakartoti ir aiškiai nustatyti, jog pavergtųjų tautų išlaisvinimas ir atstatymas jų nepriklausomo gyvenimo sudaro programinį ir tautinį pačios Amerikos reikalą. Rezistencijos dvasiai palaikyti už geležinės uždangos turi būti panaudoti tie visi fondai, kurie tam tikslui buvo paskirti ir kongreso patvirtinti. Taip pat turi būti ateita į talką toms privatinėms amerikiečių organizacijoms, kurios rūpinasi pavergtųjų išlaisvinimu. Turėtų būti kongreso dar šioj sesijoj priimtas politinės globos įstatymas, o Šiaurės Atlanto sutarties organizacijos rėmuose įsteigta tarptautinė teisinė komisija, kuri akylai sektų komunistų siautėjimą ir fiksuotų jų nusikaltimus. Komitetas aiškiai ir griežtai pasisakė prieš taikaus sugyvenimo su bolševikais mintį. **Komiteto baigiamąjį pranešimą plačiai aprašė amerikiečių ir kt. pasauliniai organai.** Komitetas yra išleidęs taip pat visą eilę specialių raportų. Jų iki šiol pasirodė 11, bet bus ir daugiau. Pirmasis spec. leidinys yra skirtas Lenkijai, antrasis — Sovietų elgesiui su žydais nušviesti. Jame tvirtinama, kad Sovietai trukdė žydams iš Vilniaus, Kauno ir apskritai Pabaltijo valstybių evakuotis Sov. Sąjungon karui su naciais prasidėjus. Todėl žydų daugumas patekęs naciams ir žuvę. Trečiasis leidinys skirtas Estijai, 4 — Ukrainai, 9 —Gudijai, kuriame pabrėžiama, kad Mindaugo dėka Gudija išvengusi mongolų invazijos, o jie sekmingai bendradarbiavę su lietuviais Gedimino, Algirdo ir vėlesniais istorijos laikotarpiais. 12 leidinys skirtas Latvijai, Likusieji spec. leidiniai turės veikiai pasirodyti, tarp jų **vienas bus išimtinai skiriamas Lietuvai.** Ketvirtajame Kersteno Komiteto pranešime sudėti 11 tautų liudijimai. Apie Lietuvą paskelbti VLIKo pirmininko M. Krupavičiaus, Dr. L. Plechavičiaus, J. Senkaus ir kitų pareiškimai. Burlickio apklausime pažymima, kad Lietuvoje akt. pasipriešinimas buvo dar gyvas 1953 m. Komiteto išleistoje 6 knygoje taip pat paskelbta gausiai lietuviškos medžiagos. L. Dovydėnas aiškina, kaip "seimas" pravesdino tik tai, ką įsakydavo Maskva. Naujoji LTSR konstitucija buvusi įtekta "seimo" komisijai paties Pozdniakovo rusų kalba. Balsavimo metu Valstybės teatrą buvo apsupę apie 50 sovietų tankų, o pačiam teatre už scenos buvo apie 100 — 150 raudonarmiečių, neskaitant pasislėpusių po stalu ar įsimaišiusių į pačią publiką. Koegzistencija su Sovietais. Dovydėno įsitikinimu, yra neįmanoma. Aštuntame leidinyje duoti J. Talalo, K. Drungos ir P. Valiulio pareiškimai, taip pat A. Rudžio, A. Klevo, J. Kalnėno ir kitų liudijimai. Apie bolševikų siautėjimą Lietuvoje, jos okupaciją ir prie Sov. Sąjungos prijungimo procedūrą leidiniuose yra daugiausia paskelbta medžiagos. Ekspertai pripažįsta, kad lietuvių medžiaga yra geriausiai ir tiksliausiai paruošta. Tai ALT rūpestingo darbo rezultatai. **Kokį milžinišką darbą yra ALT atlikusi berenkant reikalingą Kersteno Komitetui medžiagą ir dokumentaciją,** išsamiai pavaizdavo ALT metiniame suvažiavime ALT vadovybė ir savo atskirame pranešime J. Talalas, taip pat lietuvių spauda. Kaip žinoma, liudytojų parodymams rinkti ir dokumentacijai telkti prie ALT buvo sudarytas specialus štabas, kurio centre dirbo J. Talalas ir J. Rimašauskas, o kitur — platus įgaliotinių tinklas. Vokietijoje tą darbą atliko, glaudžiai su ALT bendradarbiaudama, VLIKo VT, Italijoje — vietinė lietuvių bendruomenė, D. Britanijoj — DBLS valdyba etc. Gen.Lietuvos konsulatas New Yorke atspausdino 18,580 deportuotųjų į Sibirą lietuvių sąrašą, kuris toliau papildomas. Tuo būdu buvo surinkta iš viso 1.706 atskirais klausimais bolševikų nusikaltimams demaskuoti liudytojų parodymų ir sukomplektuota visa Lietuvos pagrobimą liečianti dokumentacija. Ji sudaro ryškų vaizdą iš visų valstybinių gyvenimo sričių, kokius okupantai naudojo metodus, klastą bei apgaulę Lietuvą okupuodami ir kokius juos tebevartoja ir toliau ją sovietindami. Buvo apgailestauta, kad nebuvo apklausinėti vokiečiai liudininkai, tarp jų ir velionis Vokietijos pasiuntinys Lietuvai Dr. Zechlinas, prie kurio ėjo visos slaptos derybos tarp Hitlerio ir Stalino, kaip Lietuvą ruošėsi užgruobti ir įjungti į Sovietų Sąjungą. Iš viso JAV buvo įregistruoti 482 liudininkų 991 parodymas, Vokietijoje 147 — 356 parodymai, Kanadoje 143 liudininkų 246 parodymai, Australijoje 27 — 48, Argentinoje 12 — 27, Italijoje 13 — 26, kitur po mažiau. Iš 1.706 parodymų didžioji dalis, būtent 342, liečia deportacijas, 187 — liaudies seimą, 103 — mokyklas bei švietimą, 101 — areštus, 75 — civilinių gyventojų žudymus, 47 — kalinių žudymus, 76 — nacionalizaciją, 68 — pačią Lietuvos okupaciją, 74 — asmeninius areštus, 66 — kariuomenės sovietizaciją, 59 — religiją, 69 — žemės ūkį, 40 — agentų verbavimą ir kt.

(ELTA)

Studentai laukia

Vienas iš svarbiausių mūsų darbų laisvajame pasaulyje yra reprezentacinis darbas. Dažnai girdim sakant, jog mes esame savo kenčiančios tautos ambasadoriai, turime supažindinti svetimtaučius su Lietuvos tragedija, turime ieškoti draugų ir talkininkų Lietuvos byloje. Studentai buvo vieni iš pirmųjų, kurie suprato šio reikalo svarbą ir pradėjo leisti reprezentacinį biuletenį anglų kalba. Šis biuletenis yra siuntinėjamas į įvairias pasaulio šalis, ir tokiu būdu užmezgami glaudesni santykiai su Lietuvos draugais.

Artimo šelpimas laikomas vienu iš gražiausių darbų civilizuotame pasaulyje. Šis darbas įgauna ypatingos svarbos, kai yra šelpiamas mokslus einąs jaunimas. Visais laikais studentija buvo tautos pasididžiavimas ir viltis. Mes, išklydę iš savo krašto, į akademinį jaunimą sudedame visas savo viltis. Tačiau labai dažnai tie jaunuoliai yra reikalingi mūsų paramos. Tam tikslui yra įsteigtas Lietuvių Studentų Šalpos Fondas.

Tiek biuletenis, tiek šalpos fondas be visuomenės pagalbos negalės pasiekti savo tikslų. Todėl, norint surinkti daugiau lėšų, studentai š. m. vasario 19 d., 7 val. vak., Lietuvių Auditorijoje, ruošia vakarą, kurio pelnas skiriamas aukščiau minėtoms institucijoms.

Bet svarbiausias šio vakaro tikslas yra suteikimas progos jaunimui artimiau pabendrauti su vyresniaisiais. Tokios progos pasitaiko retai, ypač dabartinėse sąlygose. Bendravimas tarp jaunųjų ir vyresniųjų yra labai svarbus bei aktualus. Deja, jo pasigendame mūsų bendruomenėje. Todėl šį vakarą reikia sveikinti kaip gražų ir naudingą sumanymą. Ši mintis kilo iš Liet. Stud. Saj. JAV centro valdybos. Tikimės, jog ateityje pajusime glaudesnį bendradarbiavimą tarp studentijos ir visuomenės.

Studentai laukia visų atsilankant pas juos. Jie suteiks jums gražią progą linksmai praleisti laiką, pabendrauti su akademikais ir tuo pačiu paremti kilnų tikslą. Jūs negalite gyventi be jaunimo, jaunimas negali gyventi be jūsų!

Vacl. Kleiza

"NAUJIENAS" SKAITO VISŲ SROVIŲ ŽMONĖS: DARBININKAI, BIZNIERIAI, PROFESIONALAI, DVASININKAI, VALSTYBININKAI, MOKSLININKAI JIE ŽINO, KAD "NAUJIENOS" PADUODA TEISINGIAUSIAS ŽINIAS IR GERIAUSIUS RAŠTUS

Tik "Naujienos" rašo tiesą--neša laimę, mokslą, šviesą

Lietuvių Taupymo ir Skolinimo Bendrovių Lygos Narys

Kuriose kiekvieno santaupos yra apdraustos iki $10,000.00, o namų paskolos duodamos lengvomis sąlygomis

CHICAGO SAVINGS & LOAN ASSN.
6234 SOUTH WESTERN AVE — CHICAGO 36, ILLINOIS

CRANE SAVINGS & LOAN ASSN.
2555 WEST 47th STREET — CHICAGO 32, ILLINOIS

DISTRICT SAVINGS & LOAN ASSN.
3430 SOUTH HALSTED STREET — CHICAGO 8, ILLINOIS

ST. ANTHONY SAVINGS & LOAN ASSN.
1447 SOUTH 49th COURT — CICERO 50, ILLINOIS

UNIVERSAL SAVINGS & LOAN ASSN.
1800 SOUTH HALSTED STREET — CHICAGO 8, ILLINOIS

RAKANDAI

ILGIAU TARNAUS GRAŽIAU ATRODYS IŠ LIETUVIŲ BENDROVĖS KRAUTUVĖS

PROGRESS FURNITURE Co

4181-83 ARCHER AVENUE
Tel.: LAfayette 3-3171
Brighton Parko Kolonijoje.

KAS DIENĄ ČIA RASITE DIDŽIAUSIAS PREKIŲ VERTYBES

Naujausių madų, gerųjų išdirbysčių rakandų, kaurų, pečių, televizijos aparatų, refrigeratorių, plovyklų, vaikams rakandų ir visų kitų namam reikmenų. LENGVI IŠSIMOKĖJIMAI PRITAIKOMI VISIEMS.

TIKSLUS IR RŪPESTINGAS
PAJAMŲ MOKESČIO APSKAIČIAVIMAS
2737 W. 43rd St. Tel. CL 4-2390
Kasdien nuo 9 val. ryto ligi 8 val. vakaro; šeštadieniais nuo 10 val. ryto ligi 7 val. vak.; trečiadien. uždaryta.
ŠIMAIČIAI
Realty, Builders, Insurance.

LIETUVIAI AKIŲ GYDYTOJAI

DR. G. SERNER
LIETUVIS AKIŲ GYDYTOJAS
25 metų patyrimas
Tel.: YArds 7-1829

Pritaiko Akinius
Kreivas Akis
Ištaiso
Ofisas ir Akinių Dirbtuvė
756 WEST 35th STREET
Valandos: nuo 10 iki 2, nuo 6 iki 8
Trečiadieniais tik susitarus.
Šeštadieniais nuo 10 iki 3 val. popiet

Dr. Kazimieras
MICHEL

Optometristas - Orthoptistas
Gydo nusilpusias ir nervuotas akis
Egzaminuoja akis ir pritaiko akinius
Išgydo kreivas akis be operacijos.
Įdeda netikrą — artificialę akį pagal sveiką. Praktikuoja per 39 metus.
Kalba lietuviškai.
4654 SO. ASHLAND AVENUE
Telefonas: YArds 7-6616
Nuo 9:30 val. ryto iki 8 val. vakaro.
Geras patarnavimas.

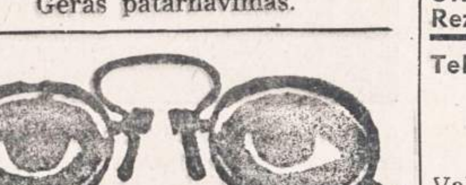

DR. S. VAITUSH, Opt.
Palengvins akių įtempimą, kuris esti priežastimi galvos skaudėjimo svaigimo arba aptemimo, nervuotumo, skaudėjimo, akių karščio Atitaisau trumparegystę ir toliregystę. Prirengiu teisingai akinius Visuose atsitikimuose egzaminavimas daroma su elektra, parodančia mažiausias klaidas. Speciali atyda kreipiama į mokyklos vaikus.
VALANDOS:
Nuo 10:30 ryto iki 7:00 vakaro.
Šeštadieniais iki 4 val. vakaro.
Trečiadienį ir sekmadienį uždaryta
4712 S. ASHLAND AVE.
YArds 7-1373

Dr. Ant. Rudokas, O. D.
kelias į kitą ofisą, esantį
4455 SO. CALIFORNIA AVE.
Naujas ofisas bus atdaras
VASARIO 14 DIENĄ

DR. JUZE AGLINSKAS
GYDYTOJA IR CHIRURGĖ
Vaikų ir Moterų Ligos
5159 SO. DAMEN AVENUE
Medicine and Surgery Building
Valandos: Pirm. 10-4, antr. 10-1 ir 6-9, treč. 10-4, penkt. 10-1 ir 6-9, šešt. 10-12
Ofiso: PR 6-7800 — Namų TR 4-1765

Dr. Kęstutis Aglinskas
GYDYTOJAS IR CHIRURGAS
2300 WEST 51st STREET
Val.: Pirm. ir antr. 10—12, ketv. ir penkt. 6—8 p. p., treč. ir šešt. pagal susitarimą.
Telef.: ofiso PRospect 6-1795
Rezid.: TRiangle 4-1765

DR. ANNA BALIUNAS
AKIŲ, AUSŲ, NOSIES IR GERKLĖS LIGOS
PRITAIKO AKINIUS
6322 SO. WESTERN AVENUE.
Valandos: Antradieniais ir ketvirtadieniais nuo 7 ligi 9 val. vakaro. Šeštadieniais nuo 10 ligi 12 ir nuo 1 ligi 3 valandos po pietų.
Kitu laiku tik susitarus.
Ofiso telef.: PRospect 8-3229
Rezid. telef.: WAlbrook 5-5076

Tel.: PRospect 8-1717
DR. S. BIEŽIS
GYDYTOJAS IR CHIRURGAS
3148 WEST 63rd STREET
Val.: kas dieną po pietų 1-3; vak. 7-8 tiktai antradieniais ir penktadieniais. Trečiad. ir sekmad. ofisas uždarytas.
Rez.: 3241 WEST 66th PLACE
Phone: REpublic 7-7868

Tel.: YArds 7-3526 — YArds 7-7410
DR. G. J. BYLAITIS
Nervų, vidaus ir vaikų ligos
Val.: antr., penkt. 7 iki 8:30 P. M.
Šeštad. 12:30 iki 1:30.
Kitomis dienomis tik susitarus
DR. J. G. VALAITIS
Val.: kasdien 6:30-8:30, šešt. 4-6.
4038 SO. ARCHER AVENUE

DR. PETER BRAZIS
PHYSICIAN AND SURGEON
2434 WEST 71st STREET
CHICAGO, ILL.
Telefonai:
Ofisas: HEmlock 4-5849
Rezidencija: HEmlock 4-2324
OFISO VALANDOS:
Pirmad., Ketvirt. ir Penktadienį nuo 1-4 ir 7-9, Antrad. nuo 1-5, Trečiad. ir Šeštadienį tiktai susitarus.

Ofiso telef.: VIrginia 7-0036
Rezidencijos: BEverly 8-8244
DR. T. DUNDULIS
GYDYTOJAS IR CHIRURGAS
4157 ARCHER AVENUE
Ofiso valandos:
Nuo 2—4 ir nuo 6—8:30 val. vakaro.
Šeštadieniais nuo 2 iki 4 po pietų.
Trečiadieniais pagal sutartį.

Tel. ofiso: VI 7-0600; rez.: VI 7-7303
DR. BR. GAIŽIUNAS
GYDYTOJAS IR CHIRURGAS
4055 ARCHER AVENUE
(Kampas Archer ir California Ave.)
VAL.: 2—4 po pietų ir 6—8 vakare, šeštadieniais 2—7 p.p., išskyrus sekm.

Rezid. telef.: INterocean 8-8732
Ofiso telef.: INterocean 8-7654
DR. K. GUDAITIS
GYDYTOJAS IR CHIRURGAS
Chirurgija ir moterų ligos
10756 SO. MICHIGAN AVE.
Penktadieniais nuo 6 iki 8 vakaro.. Šeštadieniais nuo 9 iki 12 prieš piet ir nuo 1 iki 5 po pietų.

Rezid. tel.: STewart 3-4511
Ofiso telef.: YArds 7-1166
DR. J. GUDAUSKAS
GYDYTOJAS IR CHIRURGAS
756 WEST 35th STREET
Kampas Halsted ir 35-tos gatvės
Valandos: 1-4 p. p. ir 6:30-8:30 val. kasdien. Trečiadieniais uždaryta. Šeštadieniais nuo 1 iki 4 po pietų

DR. A. JENKINS
PHYSICIAN AND SURGEON
(Lietuvis Gydytojas)
2500 WEST 63rd STREET
Ofiso val.: kasdien nuo 2—4 po pietų ir 7:30—9 vakaro.
Trečiad ir šeštad uždaryta
Ofiso telefonas: PRospect 6-3838
Rezid. telefonas: REpublic 7-9199

GRovehill 6-1595
Dr. Aldona A. Juska
AKIŲ LIGŲ SPECIALISTĖ
IR PRITAIKO AKINIUS
Valandos: 9-12, 7-9 pagal susitarimą, išskyrus trečiadienius ir šeštadienius
2422 W. MARQUETTE ROAD

Ofiso ir buto telef.: OLympic 2-1381
DR. F. V. KAUNAS
GYDYTOJAS IR CHIRURGAS
1407 SO. 49th COURT, CICERO
Kasdien 10-12 val. ryto ir 5-8 val. vak
Šeštad. 10-2 ir trečiad. tik nuo 10-12.
Butas: 1832 So. 49th Court, Cicero

Tel.: ofiso GR 6-4322. Rez.: HI 5-2626
DR. JOSEPH W. KADZEWICK
(LIETUVIS)
GYDYTOJAS IR CHIRURGAS
Priėmimo valandos tiktai susitarus: nuo 2 iki 4 v. p. p. ir nuo 7 iki 9 vakaro, išskyrus trečiadienius.
MANOR MEDICAL ARTS BUILDING
6400 SO. KEDZIE AVE.

Dr. Fl. Tallat-Kelpša
Dr. E. Tallat-Kelpša
GYDYTOJAI IR CHIRURGAI
MARQUETTE PARKO OFISAS
2656 WEST 63rd STREET
(kampas Washtenaw ir 63rd St.)
Kasdien 3-5 ir 6-8, treč. ir šešt. tik 3-5.
Tel.: PRospect 6-8548
Cicero ofisas: 5002 West 16th Street
Kasdien 1-3 ir 6-8:30, šešt. 11-1 ir 2-4, šeštadienį 11—1.
Telef.: TOwnhall 3-0959
Namų telef.: HEmlock 4-7080
Kitu laiku tik susitarus.

Telef.: Ofiso ir buto OLympic 2-4159
DR. P. KISIELIUS
GYDYTOJAS IR CHIRURGAS
1435 So. 49th Ct., Cicero, Ill.
Kasdien 1-3 val. ir 6-8 val. vakaro.
Šeštadieniais 12-2 val. ir 3-5 val. vak.
Butas: 1526 So. 49th Ave., Cicero, Ill.

Ofiso telefonas: LAfayette 3-3210
Jei neatsiliepia šaukite KEdzie 3-2868
Dr. Emily V. KRUKAS
GYDYTOJA IR CHIRURGĖ
4146 SO. ARCHER AVENUE
Val.: kasdien po pietų nuo 12—2:30
Daily afternoons.
Vakarais: pirmad., antrad., ketvirtad. 6—8:30. Trečiadieniais tik susitarus.

Dr. A. Valis - Labokas
GYDYTOJAS IR CHIRURGAS
Spec. Moterų Ligos
3267 SO. HALSTED STREET
Telefonas: DAnube 6-1125
Valandos: 1-4 ir 6-8 vakaro.
Šeštadieniais 1-4 val. po pietų.

Telefonai: Ofiso GRovehill 6-5399
Rezidencijos: PRospect 6-4732
DR. A. MACIŪNAS
GYDYTOJAS IR CHIRURGAS
Spec. chirurginės ligos
2423 WEST 63rd STREET
(kampas 63rd ir Artesian)
OFISO VAL.: 2-4 ir 6-8 val. po pietų kasdien. Šeštadienį 2-4 val.
Trečiadieniais ir sekmad. uždaryta.

DR. EDWARD B. MURAUSKAS
GYDYTOJAS IR CHIRURGAS
OFISAS:
2750 WEST 71st STREET
(prie California Ave.)
Valandos pagal susitarimą.
Ofiso telefonas: GRovehill 6-1321
Jei neatsiliepia VIncennes 6-3900

DR. CONSTANCE O'BRITIS
PHYSICIAN AND SURGEON
2408 WEST 63rd STREET
Tel.: HEmlock 4-5524
Hours by appointment only.

Buto telefonas: EUclid 6-2806
Ofiso telef.: OLympic 6-0558
DR. L. PETRAUSKAS
DANTŲ GYDYTOJA
1405 So. 49th Court, Cicero 50, Ill.
Kasdien 10-12 prieš piet, 2-4 po piet, 6-9 vakaro; šeštadienį 9-1.

DR. STRIKOL
GYDYTOJAS IR CHIRURGAS
4645 SO. ASHLAND AVENUE
Ofiso valandos: nuo 2—4 ir 6—8;
Ser., Subat. ir Nedėl. tik susitarus.
Ofiso telefonas: YArds 7-4787
Namų telefonas: PRospect 6-1930
Jei neatsiliieps viršutiniai telefonai.
Šaukite MIdway 3-0001

Tel. ofiso: CLiffside 4-2896
Rez.: LAfayette 3-1172
DR. P. STRIMAITIS
GYDYTOJAS IR CHIRURGAS
1724 WEST 47th STREET
(kampas 47th ir Hermitage)
Priėmimo val.: 2-4 ir 6-9 val. po pietų, šešt. 2-6 v. p.p., išskyrus sekmadienius.

Telefonai: ofiso CLiffside 4-0253
Rezidencijos: GR 6-8876
DR. A. Z. ŠAULYS
GYDYTOJAS IR CHIRURGAS
4645 S. ASHLAND AVE. (kamb. 211)
Pirm., Antr., Ketv. ir Penktad. 6:30—8:30 val. vak. Šeštadienį 2—4 v. p. p.

DR. VYT. TAURAS-TUPČIAUSKAS
GYDYTOJAS IR CHIRURGAS
Bendra praktika, spec. moterų ligos.
Ofisas ir rezidencija: 2410 W. 51st St.
(antras namas nuo Western Ave.)
Ofiso ir rezid. telef.: PRospect 8-1223
Ofiso val.: Pirm. 8 — 10 v. v. Antr., Treč. ir Penkt. 6—9 v. v. ir Ketv. ir Šeštadienį 2—4 val. po pietų.

DR. V. P. TUMASONIS
GYDYTOJAS IR CHIRURGAS
CHIRURGINES LIGOS
Ofiso telef.: HEmlock 4-2123
6255 SO. WESTERN AVENUE
Rezid. telef.: PRospect 6-8484
Val.: 2-4 po pietų ir 7-9 vak. Šeštad. 2-4 po pietų. Treč. ir sekm. uždaryta.

Tel.: ofiso ir rez. PRospect 6-9400
Dr. Ona Vaškevičius
(VAŠKEVIČIŪTĖ)
GYDYTOJA IR CHIRURGĖ
6248 SO. KEDZIE AVENUE
Val.: kasdien nuo 1—3 popiet ir nuo 6—8 val. vakaro; šeštad. 1—4 popiet; trečiadienį ir kitu laiku tik susitarus.

Tel.: ofiso VI 2-1581; rez.: VI 2-0742
DR. V. VILEIŠIS
GYDYTOJAS IR CHIRURGAS
802 WEST 31st STREET
(kampas Halsted ir 31-os gatvių)
Priėmimo valandos: 2-4 ir 6-8 val.
Šeštadieniais 2-4 val. po pietų.
Sekmadieniais uždaryta.

DR. BRUNO J. ZUBRICK'AS
GYDYTOJAS IR CHIRURGAS
2951 WEST 63rd STREET
(netoli Sacramento Ave.)
Valandos: 2—4 po pietų ir 7—9 vak., trečiad. ir sekmad. pagal susitarimą.
Telefonas: HEmlock 4-7899
Namų tel.: HIlltop 5-2557

P. ŠILEIKIS, O. P.
ORTHOPEDAS-PROTEZISTAS
Aparatai - Protezai, Med. Bandažai. Speciali pagalba Kojoms (Arch Supports) ir t. t.
Val.: 9—4 ir 6—8. Šeštadieniais 9—1.
ORTHOPEDIJOS TECHNIKOS LAB.
1911 W. 59th St., Chicago 36, Illinois
Tel.: PRospect 6-5084

SOPHIE BARCUS
★
RADIJO VALANDA
Iš Stoties W. G. E. S.
1390 kilocycles
Kasdien: Pirmadienį iki Penktadienio nuo 8:45 iki 9:30 ryto. Šeštadieniais nuo 8:30 iki 9:30 ryto.
Ir kas pirmadienį nuo 7:00 iki 8:00 valandos vakaro.
Sekmadienį 8:30 — 9:30 val. ryto iš stoties WOPA, 1490 kilocycles.
Tel.: HEmlock 4-2413
7121 SO. ROCKWELL ST.
Chicago 29, Illinois

1% BONAS EXTRA UŽ SANTAUPAS

Pradedant naujus 1955-tus metus, CHICAGO SAVINGS AND LOAN ASSOCIATION įsteigia NAUJĄ BONŲ SKYRIŲ. Šiame skyriuje, be mūsų nuolatinio aukšto dividendo, taupytojas dar gaus iki 1% extra bonusą. Ypatingai šis skyrius taikomas ir skiriamas vaikams bei jaunuoliams. Bet suaugusieji taip pat yra kviečiami juo pasinaudoti.

Kviečiame tėvus atidaryti bonų sąskaitą savo vaikams pačioje jų jaunystėje. Paaugusius atsiveskite į mūsų raštinę. Supažindinkite juos su taupymo svarba. Tegu jie patys, Jūsų priežiūroje, tvarko savo taupymo reikalus. Tai bus geriausia ateities dovana, kokią galite duoti savo vaikui. Jei norite platesnių informacijų, tai pašaukite arba patys atsilankykite į mūsų raštinę. CHICAGO SAVINGS yra pirmoji taupymo bendrovė visoje pietinėje miesto dalyje, kuri yra atidariusi tokį svarbų taupymo skyrių.

Padėkite taupomus pinigus į šią progresyvę, tvirtą — su viršum 14½ milijonų dolerių — taupymo bendrovę, kurioje visi indėliai yra apdrausti iki $10,000.00... Kur norimi pinigai taupytojams yra išmokami pagal pareikalavimą ir kur be pertraukos duodamas aukštas dividendas.

Indėliai padėti iki 15-tos šio mėnesio dienos gaus dividendą už pilną mėnesį.

VALANDOS: Pirmadieniais nuo 12 iki 8 val. vakaro. Antradieniais ir Penktadieniais nuo 9 iki 4 valandos po pietų. Ketvirtadieniais nuo 9 iki 8 val. vakaro. Trečiadieniais uždaryta visą dieną. Šeštadieniais nuo 9 ryto iki 2 val. po pietų.

CHICAGO SAVINGS AND LOAN ASSOCIATION
6234 SO. WESTERN AVENUE — JOHN PAKEL, Prezidentas — Telef.: GRovehill 6-7575

IŠ CHICAGOS IR APYLINKIŲ

Vyas turės užsidaryti į narvą

59 m. vyras J. Meyers, pyragaičių pardavinėtojas, maldauja apylinkės teismą, kad jį greičiau atskirtų nuo jo žmonos, 47 m. amžiaus Adrienne. Mat, jinai paleidusi 93 pasukčius (parakeets) jų 5 kambarių apartmente, ir jis niekur negalįs tvertis: paukščiai per dienas ir naktis giedą, kartais ir jį patį užsimaną kapoti. Skyrybų byla teisme yra jau seniau, bet dabar vyras prašo teismą greičiau ją spręsti, kaip ypatingą "pavojaus atveją".

Teisėjas Dougherty pareiškė, jog jam esą vyriškio gaila, bet teksią su byla dar palaukti iki balandžio mėnesio. Mr. Meyers atsakė, jog artėjąs tų paukščių draugavimosi sezonas, ir jam dvigubai daugiau teksią kentėti. Galimas esąs daiktas, kad ir jis pats turėsiąs slėptis narve.

Komunizmo grėsmės akivaizdoje

Chicagoje kalbėjo vyriausias Amerikos Legiono komanduotojas Collins, kuris pažymėjo, jog legionieriai turį kovoti su dviem dalykais dabartinės pasaulinės komunizmo grėsmės akivaizdoj: su baime ir nieko nepaisymu.

Esą daug amerikiečių, kurie dar neįsivaizduoja komunizmo grėsmės didumo; bet vėl esą tokių, kurie gyvena didelėje baimėje, bijodami, kad bet kokio Amerikos stiprumo parodymas Azijoje gali vesti į karą.

Collins pažymėjo, jog Amerika jokiu būdu nebūsiantni sunaikinta, nors komunistai ir visą savo turimą jėgą į ją nukreiptų. Priešingai, Amerika smogtų milžiniška naikinamąja jėga atgal.

Dabartinio vis didėjančio pasaulinio komunizmo pavojaus akivaizdoje Collins pažymėjo, didelis trūkumas yra Amerikos neturėjimas bendros krašto apsaugos treniravimo programos, kuri paruoštų pakankamas žmonių atsargas, reikalingas paremti militarinei jėgai.

Bus baigta rasinė diskriminacija

J. E. Wilkins, JV darbo sekretoriaus pavaduotojas, čia pareiškė, jog per ateinančiuosius 10 metų būsią išspręsti rasinės diskriminacijos "brutaliausi aspektai". Ta diskriminacija prieš negrus tolydžio mažėjanti: ji panaikinta kariuomenėje, Washingtone, D. C., visos galimybės negrams prieinamos; aukščiausiojo teismo antisegregacinis nutarimas ją panaikina mokykloj.

J. L. Rankin, JV vyriausiojo prokuroro pavaduotojas, kalbėdamas Cook apskrities advokatų sąjungos metiniuose pietuose, pabrėžė, jog aukščiausiojo teismo sprendimas panaikinti segregacija viešosiose mokyklose esąs pats reikšmingiausias to teismo sprendimas.

6 milijonų raudonosios kariuomenės grėsmė

Dabartiniai pakeitimai Sov. Rusijos vyriausybėje su agresinga Molotovo kalba ir 6 milijonai komunistų kariuomenės — yra kabanti ties Vakarų pasauliu nuolatinė grėsmė. Taip aiškino čia R. Thurston, Rytų Europos reikalų skyriaus viršininkas ir buvęs Amerikos ambasados Maskvoje narys. Rusijos satelitų kariuomenės esančios griežtai Maskvos kontroliuojamos. Be to, Bulgarijos, Vengrijos ir Rumunijos apsiginklavimas esąs aiškus taikos sutarčių sulaužymas.

Jie nori "normalios" prekybos

W. W. Prince, Chicagos skerdyklų vykdomasis pareigūnas, grįžo iš Sovietų Sąjungos, kur jis lankęsis prekybos reikalais.

Esą, yra vilties, kad su Sovietų Sąjunga bus galima varyti prekybą. "Bet tai turi būti normali prekyba. Jie sako, kad nesidomį pirkimu mūsų sviesto mainais už siuntimą mums uranijaus", pareiškė išsilgęs prekybos su už geležinės uždangos esančiais raudonaisiais bosais Prince.

TRAFICANTE BROS.
2301 W. Taylor St. TAylor 9-9100
759 S. California Ave. SAcramento 2-0301
OPEN MONDAY AND THURSDAY EVENINGS

Walter Reuther, CIO prezidentas, kongresiniam komitetui pareiškė, kad administracijos ekonominė programa nėra tinkama. Kartu su Reuther matosi (iš kairės į dešinę) John Baker, Farmerių nacionalinės unijos atstovas; senatorius Paul Douglas, komiteto pirmininkas; Reuther, ir Harry See, Geležinkeliečių brolijos atstovas.

Aukštosios mokyklos mokinė Constance Cobb (dešinėje) ir Leonard Pasco sudegė automobily, kuris užsidegė, atsimušęs į policijos skersai kelią užtaisytą kliuvinį. Pasco, sėdėjęs kalėjime kaipo kriminalistas, privertė merginą važiuoti jos automobiliu. Tuo būdu jis tikėjosi pasprukti nuo policijos, kuri jį vijosi. Kriminalisto grasinama, mergina smarkiai važiavo ir nepajėgė sustabdyti automobilio, privažiavus prie kliuvinio. Ta tragedija įvyko netoli Jersey City, N. J.

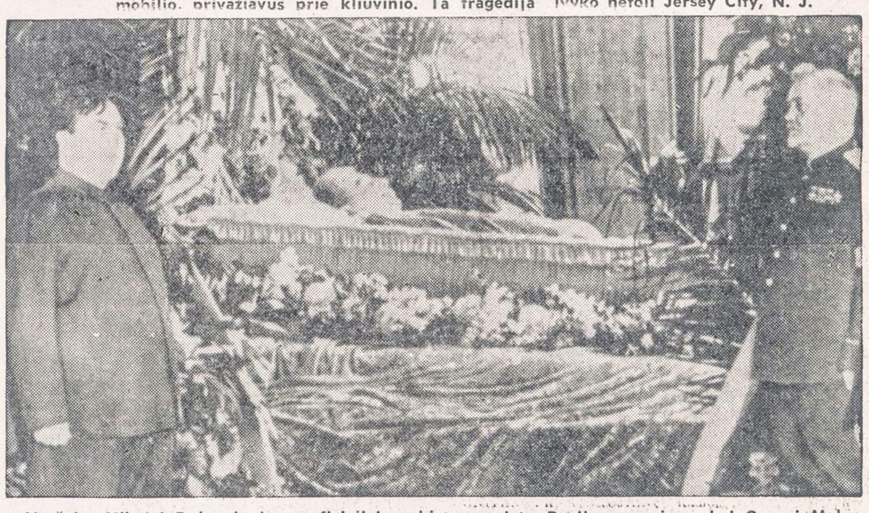

Maršalas Nikolai Bulganin buvo oficialiai paskirtas sovietų Rusijos premjeru, kai Georgi Malenkovas įteikė savo rezignaciją Aukščiausiojo sovie o suvažiavime. Nuotraukoje Bulganinas yra dešinėje, o Malenkovas šone prie Stalino karsto. Malenkovo pasitraukimas iš premjero vietos buvo didelė staigmena visam pasauliui.

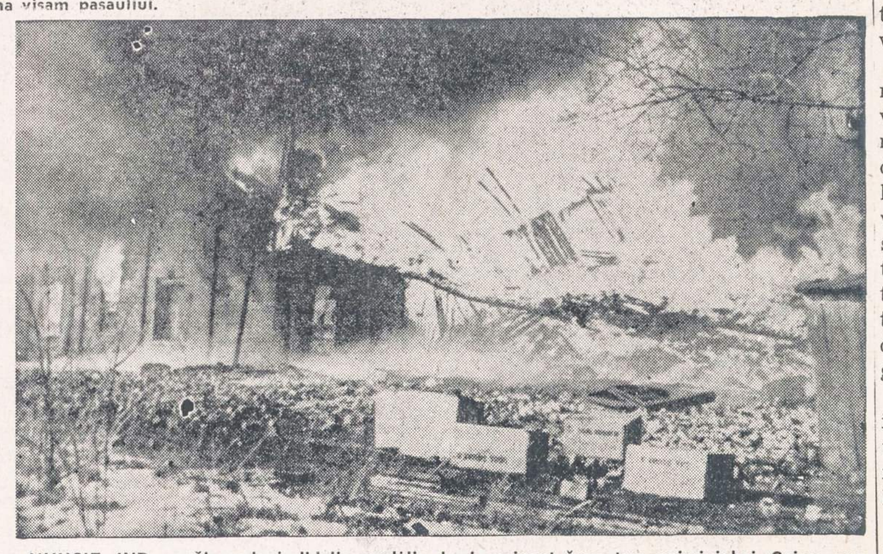

MUNCIE, IND. — Čia sudegė didelis sandėlis, kurį gesinant žuvo trys gaisrininkai. Gaisro nuostoliai siekia apie pusę milijono dolerių.

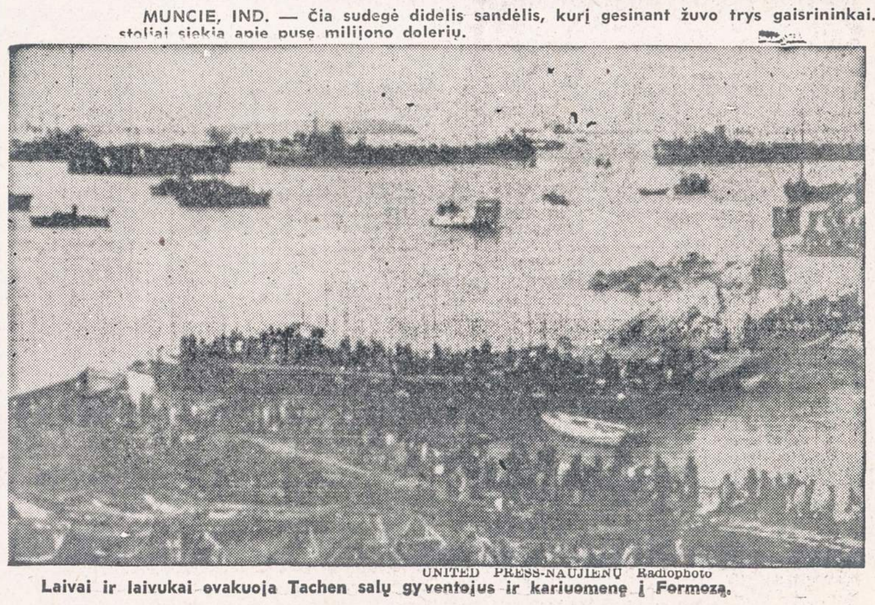

UNITED PRESS-NAUJIENŲ Radiophoto

Laivai ir laivukai evakuoja Tachen salų gyventojus ir kariuomenę į Formozą.

CLASSIFIED ADS.

HELP WANTED — MALE
Darbininkų Reikia

REIKALINGAS dženitorius, $10.00 į mėnesį ir kambarys. Mažai darbo. Kamm, 1900 So. Union Ave.

MEN AGE FROM 40 TO 55

Wanted for temporary heavy cleaning work, 3rd shift, hours: 10:30 p. m. to 7:00 a. m. Please bring proof of age.
Apply:

PERKINS PRODUCTS CO.
7400 So. Rockwell St.

HELP WANTED — FEMALE
Reikia Darbininkių

DISHWASHER

Days. No Sunday.
Permanent.
Apply between 2-4 P. M.

2501 SO. WESTERN AVE.

PERSONAL
Asmenų ieško

NAŠLYS, be vaikų, vedybų tikslu, nori susipažinti su rimta našle ar mergina. Atsiliepkite. Naujienos, Box 4623, 1739 S. Halsted Street, Chicago, Illinois.

Pakeitė naujokų ėmimo nuostatus

Čia vykstančioje krašto žmonių jėgos suvartojimo konferencijoje Lee, JV darbo departamento žmonių jėgos reikalams sekretoriaus pavaduotojas, pareiškė, jog esą kiek pakeisti naujokų ėmimo nuostatai. Vietoj 62 kategorijų darbų, kurių specialistai buvo atleidžiami nuo kareiviavimo prievolės, dabar tebus 30 kategorijų. Pavyzdžiui, technikinių specialistų racionalesnio sunaudojimo sumetimais, bus atleidžiami tam tikri lėktuvų inžinieriai, gamtos mokslų mokytojai, chemikai, matematikai, fizikai ir fiziologai, turį bent magistro laipsnį, ir kt.

Kareiviai, kurie jaučiasi, kad jų specialybė nėra tinkamai kariuomenėje išnaudojama, atitinkama tvarka gali tuo reikalu kreiptis į savo vyreseniuosius, kad būtų padėtis pakeista. Kai kuriuos technikos specialistus kariuomenė gali paskirti dirbti projektus svarbiems karui statiniams.

Moteriškasis pavojus mokiniams

R. F. Topp, National College of Education dekanas, Evanstono pedagogas, sako, jog Amerikos berniukams gresiąs pavojus sugležnėti, sumoteriškėti, nes pradinėse mokyklose trūkstą mokytojų vyrų, viešpataujančios beveik vienos moterys.

Iki vidurinės mokyklos mokinys beveik nematąs mokykloje vyro mokytojo. Moterys suformuojančios gležnesnį vaiko būdą. Jos negalinčios, kaip kad galėtų vyrai, įkvėpti berniukams vyriškumo, drąsumo — kaip kad stovyklavimo, vyriškesnio sporto ir t. t. Taip pat ir mergaitėms neišeiną į naudą vien moterų mokytojų auklėjimas; jos dėl to negalinčios sukurti laimingo šeimos gyvenimo.

Topp sako, jog problema būtų išspręsta, jei būtų galima pritraukti į mokytojus pradinėse mokyklose daugiau vyriškių, mokant didesnį atlyginimą.

16 sudegė viešbuty

Praeitą savaitgalį užsidegė pigus viešbutis Barton Hotel, 644-48 Madison, kur miegojo apie 245 žmonės mažučiuose kambarėliuose, mokėdami po 65—85 c. už kambarį. Naujas alarmo signalas 5 aukštų viešbuty neveikė, kai ugnis perdegino elektros laidus. Todėl nakvynininkai turėjo tamsoje ieškotis durų išbėgti. Sudegė 16 žmonių; nemaža buvo sužeistų, iš kurių kiti gali mirti.

— Vokietijoje 683 lietuviai džiovininkai laukia mūsų pagalbos. Aukokime jiems šio vajaus metu!

Skaitykite "N-nas"

REAL ESTATE FOR SALE
Namai, Žemė — Pardavimui

KAS perkant arba parduodant namus norite sąžiningo ir lietuviško nuoširdaus patarnavimo kreipkitės į:

VENTA REAL ESTATE
4409 So. Fairfield Ave.
Tel.: LAfayette 3-3881
Turime didelį pasirinkimą namų ir biznių įvairiose miesto dalyse.

Prieš pirkdami ar parduodami namus, atlankykite mus

KUTRA - NORKUS REALTY
2405 WEST 51st STREET
PRospect 6-7238 — RE 7-7321 (vak).
PRospect 8-3579 (vak.)

MŪRINIS 2 butų su didele krautuve namas, 59th St. prie Campbell. Galima tuojau užimti. $27,000.
Kampinė maisto produktų krautuvė su geru butu pačiam Brighton Parko centre. Nepaprastai geros sąlygos. Tiktai $2,500.
3 butų namas Brighton Pk. Naujas šildymas karštu vand. alyva. $16,500.
Mūrinis 4 butų po 5 didelius kambarius namas rinktinėj Marquette Pk. vietoje. 4 garažai. Geros pajamos. Kaina $43,000.
Mūrinis 2 aukštų namas Marquette Pk. Yra dar trečias butas rūsyj, už kurį gauna $60 mėn. Kaina $26,000.
Mūro namas su taverna ir 3 butai po 4 kamb. ir 1 butas 5 kamb. Bridgeporte. Visur yra vonios. Tik $17,500.

P. LEONAS
REAL ESTATE
2444 W. 63rd St. Antras aukštas
PRospect 8-0097

DIDELIS namų, biznių, apartmentų, sklypų pasirinkimas. Sudarome morgičius, paskolas, nuosavybių dokumentus. Nemokamai teikiame informacijas ir patarimus. Teirautis pas:
Z. UMBRAŽŪNAS
F. H. Halvorsen Co.
3145 W. 63rd St. HEmlock 4-4300
POrtsmouth 7-2009

5608 SO. HALSTED STREET
Pardavimui 3 augštų mūrinis namas. 1-me augšte krautuvė, 2-me augšte 5 didelių kamb. butas, 3-me augšte du apstatyti butai (3 ir 2½ kamb.) Garu apšild. Pilnas rūsys. Didelis 2-jų automobilių mūrinis garažas. Geros pajamos. Dėl informacijų kreiptis pas savininką, Alex Tamalunas,
TOwnhall 3-9571

PIRKIT tiesiai iš savininko Marquette Parke 7 kamb. rezidenciją, 2 kamb. su baldais ir daug kitų daiktų. Geras įrengtas beismontas, baras, stiklai. Tinkamas pokyliams. Kampinis namas, gazu šildomas. 2 auto garažas. Real Estatai neatsišaukite. Pardavimo priežastis, perku biznio namą. Šaukite CA 6-5632 arba PRospect 6-4822.

BUSINESS CHANCES
Biznio Progos

SKUBIAI ir pigiai parduodama batų taisymo dirbtuvė. Kreiptis:
821 West 34th Street

PARDUODAMAS arba išnuomojamas restoranas-valgykla. Teirautis telefonuojant (išskyrus sekmadienius ir šeštadienius) VIrginia 7-9371.

FURNITURE AND FIXTURES
Rakandai ir Įrengimai

8 PĖDU Westinghouse šaldytuvas, 10 mėnesių senumo, $125. Stalai ir kitokie daiktai, visi puikiausiam stovy. Paaukos ligoninės lovą už $35. BRiargate 4-6517.

CONTRACTORS - BUILDERS
Namų Statytojai ir Taisytojai

NAMŲ REMONTAS
(REMODELING)
Atlieku cemento, karpenterio, mūro ir kitus darbus. Iki $2,500 nereikia nieko įmokėti, o už didesnius darbus susitarsime.
Dirbu Chicagoje ir priemiesčiuose.

PETRAS POCIUS
6828 So. Maplewood Ave.
REpublic 7-1223

KONTRAKTORIUS
STANDARD BUILDERS, INC.
726 W. 18th Street Chicago 16, Ill.
A. GINTNERIS, pirmininkas
V. PETRAUSKAS, statybos vedėjas.
CH 3-1535
Lietuvių Statybos Bendrovė stato namus pardavimui, pagal užsakymus ir atlieka remonto darbus.

MISCELLANEOUS
Įvairūs Dalykai

LIETUVIŠKA APDRAUDŲ AGENTŪRA
Gyvybės, ligoninės, automobilių, baldų, namų ir visos kitos apdraudos—asmenims, profesionalams ir biznio įstaigoms. Laisvas pasirinkimas kompanijos ir apdraudos rūšies. Nemokamas patarnavimas ir informacija. Valstybės patvirtintos kainos. Smulkesniai informacijai gauti skambinkite, rašykite, užeikite:
JONAS KIRVAITIS
INTERSTATE INSURANCE AGENCY
5900 S. Ashland Ave., Chicago 36, Ill.
Tel.: WAlbrook 5-5671

AGENTŲ IR BROKERIŲ DĖMESIUI!
Prieš drausdami kitur, pasiteiraukite pas mane. Pirmaeilės kompanijos —aukščiausi komisai. Savi pas savus!

— Mažieji lietuviukai tremtyje nori mokytis. Padėk jiems savo auka!