ORAS
Ūkanota,
dieną 35°, naktį 25.
Saulė teka 6:39, leidžiasi 5:31.

NAUJIENOS

THE LITHUANIAN DAILY NEWS

The First and Greatest Lithuanian Daily in America
NAUJIENOS
The Lithuanian Daily News
Published by The Lithuanian News Publishing Co., Inc.
1739 So. Halsted St., Chicago 8, Ill.
HAymarket 1-6100
Over One Million Lithuanians In The United States

VOL. XLII Kaina 5c Gr. 8, Ill. Antradienis, Vasario-February 22 d., 1955 m. Price 5c 44

MIDWEST INTER-LIBRARY CENTER CHICAGO
Midwest Inter. Library Center 5721 Cottage Grove Ave

TAILANDO PASIENY YRA 20,000 PARTIZANU

5 DIDŽIOSIOS ŠALYS VĖL SVARSTO SUNKŲ NUSIGINKLAVIMO KLAUSIMĄ

Maža vilčių, kad SSSR nusistatymas būtų dabar palankesnis, pasikeitus Kremliaus vyriausybei

LONDONAS. — Ketvirtadienį prasidės penkių didžiųjų valstybių nauja nusiginklavimo konferencija. Laukiama aštrios žodžių kovos tarp SSSR atstovo Gromyko ir JAV ambasadoriaus H. H. Lodge. Bet, kad šiuo klausimu didžiosios valstybės negali susitarti, parodo visos kitos jų "nusiginklavimo" konferencijos.

Konferencijos dalyviai yra: JAV, Anglija, Kanada, Prancūzija ir Sovietų Sąjunga. Šios valstybės, kaip pačios didžiausios, buvo parinktos į Jungtinių Tautų nusiginklavimo komiteto pakomisija, pasirodžius, kad ir pačios Jungtinės Tautos negali nieko padaryti, kol tuo reikalu nesusitars didieji lenktyniautojai apsiginklavime.

Jėga reikalinga taikai

H. C. Lodge, išskrisdamas į konferenciją, pabrėžė prezidento Eisenhowerio pagrindinį politikos nusistatymą, kad pasaulį nuo naujo karo apsagojo ir apsaugos tik galingos JAV karinės pajėgos.

"Mes pradedame naujus pasitarimus įsitikinę savo karine galia", kalbėjo Lodge. "Mes nesutiksime nusiginkluoti, kol neįsitikinsime, kad tai daro ir antroji pusė (SSSR)".

Duoda "pirmenybę" JAV

Sovietai pirmenybę nusiginkluoti mielai užleidžia Jungtinėms Valstybėms. Jie pataria atsisakyti karinių bazių užsieny, jie norėtų, kad iširtų NATO ir nieko neišeitų iš WEU (Vakarų Europos Unijos), į kurią yra numatyta ir Vakarų Vokietija.

Aišku, kad JAV niekad nesutiks atsisakyti savo karinių bazių ir gynybos paktų, kol sovietai nepakeis iš pagrindų savo piktos politikos prieš laisvąjį pasaulį.

Konferencijos išvakarėse sovietai jau paskleidė naujos propagandos apie atominių ginklų uždraudimą ir sunaikinimą. Bet nė žodžio apie tai, kad jie sutiktų su tarptautine priežiūra uždraustiems ginklams ir nustatytoms armijoms kontroliuoti.

Komunistai laužo Korėjos paliaubas

JT armija... protestuoja

PANMUNJOM, Korėja. — 8-tos armijos (po JT vadovybe) atstovai įteikė formalų kaltinimą prieš Šiaurinę Korėją už sovietų MIG lėktuvų atsigabenimą, kas prieštarauja pasirašytai Korėjos paliaubų sutarčiai.

JT reikalaujant, susirinko paliaubų priežiūros komisija, Gen. Leslie Carter savo kaltinime sako, kad vasario 5 d. 8 šiaurinės Korėjos MIG naikintojai puolė neutralioj teritorijoj Amerikos žvalgybinį bombonešį, lydimą Sabre naikintojų. Amerikiečiai du komunistų lėktuvus numušė, kiti šeši MIG naikintojai papsruko. Bet tai buvo aiškus įrodymas, kad Šiaurinė Korėja juos įsigijo po pasirašytų paliaubų. Kai kariaujančios pusės 1953 m. liepos 27 d. pasirašė paliaubų sutartį ir pasižadėjo negabenti naujų karinių pajėgų, Šiaurinėj Korėjoj nebuvo nė vieno MIGo. Jie laikydavosi Mandžiūrijoj, kur JT aviacijai buvo JT diplomatų uždrausta įskristi.

IŠ VISO PASAULIO

Siūlo Chiangui Helenos salą

LONDONAS. — Harold Wilson, buvęs prekybos ministeris Attlee vyriausybėj, pasiūlė Formozos krizę išspręsti šitokį būdą: deportuoti Chiang Kai-sheką ir jo padėjėjus į tą pačią Šv. Helenos salą, kaip ir Napoleoną, o JAV laivyną pastatyti daboti, kad jis nepabėgtų. Chiango laimei, anglų balso pasaulis neklauso, bent nebe taip, kaip po Waterloo mūšio.

Komunistų partija nutarė

MASKVA. — Kremliaus komunistų partija, vadovaujama Chruščiovo, nutarė arba įsakė užauginti šįmet Ukrainoj daugiau javų, negu visoj Sovietų Sąjungoj. Panašių nutarimų netrūko ir anksčiau, bet Ukrainos aruodai kaip buvo taip ir paliko apytušti nuo didžiosios Stalino kolchzų programos laikų.

Bėglio žmona išvyko Rumunijon

KOPENHAGA, Danija. — Pabėgusio Rumunijos pasiuntinybės šoferio Cympu žmoną komunistai išlakdino namo. Danijos policija, kad ir abejojo tokiais moters norais, bet negalėjo jos toliau sulaikyti nuo išvažiavimo iš Kopenhagos.

Aga Kahn grąžino $840,000

KAIRAS, Egiptas. — Ismaili mohametonai Anglų Rytinėj Afrikoj pasvėrė savo dvasios vadą Aga Kohn jo 70 metų proga ir įteikė pagal jo svorį atitinkamą kiekį platinos, vertos $840,000. Aga Kahn dovana mandagiai priėmė ir tuoj grąžino Platino jubiliejaus komitetui, kad šis panaudotų tas lėšas statyti ligoninės ir mokyklas.

Danai mažiau rūko

KOPENHAGA. — Danijos cigarečių gamintojai didžiai nepatenkinti daktarų skelbiamais įspėjimais, jog nuo cigarečių rūkymo didėja plaučių vėžio ligos galimybės. Pereitais metais Danijoj surūkyta 200 mil. cigarečių mažiau.

Nenori "nacių" orkestro

BERLYNAS. — V. Berlyno simfonijos orkestras yra numatęs atvažiuoti į JAV ir Kanadą. Bet paskutinių dienų protestai gali jų viešnagę sulaikyti. 750 Amerikos muzikantų, priklausančių AFL, kreipėsi į savo uniją, kad ji sulaikytų Berlyno orkestrą, kadangi jo direktorius Dr. G. von Westerman ir dirigentas Herbert von Karajan priklausė nacionalsocialistų partijai.

Socialistai neremia Faure

PARYŽIUS. — Socialistai atsisakė įeiti į Edgar Faure, radikalsocialisto (liberalo) organizuojamą ministerių kabinetą. Faure prašo nors nebalsuoti parlamente prieš jo vyriausybę, bet tokių draugingų atstovų randa vis dar maža, kad galėtų tikėtis gauti pasitikėjimą.

UNITED PRESS-NAUJIENŲ Telephoto

Anglijos princesė Margaret atvyko į Kingstoną (Jamaica), kur ją pasitiko miesto burmistras George Atherton ir kiti pareigūnai.

SOVIETŲ JAVŲ DERLIUS DABAR MAŽESNIS KAIP PRIEŠ 30 METŲ

Turi 3 mil. karvių mažiau kaip caro laikais

WASHINGTONAS, D. C. — JAV informacijos agentūra, kuriai priklauso ir Amerikos Balsas, savo pranešime sako, kad Sovietų Sąjungos žemės ūkio programa kiekvienais metais buvo didžiausias nepasisakimas.

Šiandien, praėjus 37 metams nuo revoliucijos ir 30 metų nuo didžiosios kolchozinimo programos pradžios, kiekvienam gyventojui tenka javų mažiau negu, pvz., 1926 metais, kurie taipgi nebuvo "riebūs".

Sužlugo ir gyvulių ūkis

Panašiai atgal rieda sovietai ir kitose žemės ūkio srityse, tvirtina JAV informacijos agentūra. Taip antai, dabar Sovietų Sąjungoj tėra 25,800,000 karvių (daugumas pačios blogiausios veislės). Tai reiškia apie 3 mil. karvių mažiau, negu turėta prieš bolševikų revoliuciją. Gi Rusija carų laikais buvo taipgi toli atsilikusi gyvulininkystėj, kaip ir kitose gamybos srityse.

Neturi kuo maitinti

Galima sakyti, Sovietų Sąjungos valdžia gyvuliais daugiau rūpinasi, negu žmonėmis. Tačiau ir gyvulių mityba yra nepaprastai bloga dėl pašarų trūkumo. Chruščiovas, pats didysis Kremliaus bosas, yra pats pripažinęs šiuos trūkumus. Jis yra išreiškęs norą atvažiuoti į Ameriką ir pažiūrėti, kaip čia gaminami galvijų pašariniai augalai.

Tuo pat metu Sovietų Sąjungoj gyventojų priaugo nuo 160 milijonų iki 210 milijonų. Tad galima įsivaizduoti, koks turi būti gyventojų skurdas, kada žemės ūkio gamyba nukrito jau ir nuo taip žemai buvusio lygio caro laikais.

Komitetas pritaria sumažint mokesčius

Iždo sekretorius protestuoja

WASHINGTONAS, D. C. — Atstovų rūmų "būdų ir priemonių" komitetas pritarė demokratų pasiūlymui sumažinti visiems gyventojams mokesčius po $20.

Komitete daugiausia priešinosi tik respublikonai, bet kadangi demokratų dauguma, pasiūlymas buvo priimtas.

Iždo sekretorius Humphrey sako, kad šį projektą priėmus, visą Eisenhowerio programa patektų į pavojų, kadangi sumažėtų iždo pajamos, numatytos ateinančių metų bipdžete.

Vėliausios Žinios

— Anglijos užsienio reikalų ministeris Edenas, keliaudamas į SEATO konferenciją Tailande, sustojo Egipte ir vėliau Pakistane, ir ta proga turėjo pasitarimus su tų vyriausybių atstovais.

— Čekų čiuožikė Mirlova Nachodska, atvykusi į Vieną, komunistų valdomą dalį, perbėgo į vakarų pusę ir paprašė leidimo pasilikti kaip olitinei pabėgėlei.

— Užgavėnių karnivale (Mardi Gras) New Orleans, La., įvyko masinės riaušės, policijai norint areštuoti vieną triukšmadarį. Policija turėjo panaudoti ašarines bombas. Septyni policininkai sunkiai sužeisti.

— Per šalčio ir sniego audras pereitą savaitgalį visose Jungtinėse Valstybėse žuvo 43 žmonės.

— Turkija ir Pakistanas svarsto sukurti dar glaudesnę karinę sąjungą ir sudaryti pagrindą Vidurinių Rytų gynybos organizacijai.

— JAV karo laivyno viršininkas adm. Carney padarė išvadas iš sovietų ginklavimosi, kad jie ruošiasi ilgam ir visuotiniam karui ateity.

— Sovietai per Maskvos radiją pasigyrė, kad jie jau turi atominę artileriją, "geresnę" už Jungtinių Valstybių.

— JAV amb. H. C. Lodge, atvykęs į nusiginklavimo konferenciją Londone, pasakė, kad jis pasiruošęs rimtai svarstyti rimtus sovietų nusiginklavimo pasiūlymus. Bet jei jie reikš tik propagandą, juos kaip tokius reikės ir atmesti.

Indija priskiria Formozą Peipingui

N. DEHLI, Indija. — Indijos respublikos prezidentas Prassad savo kalboj parlamente pabrėžė, kad komunistų reikalavimas atiduoti jiems Formozą yra visiškai pateisinamas.

Kadangi Indija pripažįstanti tik vieną, Peipingo, vyriausybę, ji pripažįstanti Peipingui ir Formozą.

Bandito kova su 200 policininkų

NEW YORKAS. — 200 policininkų apsupo East Harlem namą, kur užsibarikadavo ginkluotas banditas August Robles, 41. Tūkstančiam žmonių žiūrint, policija kovojo dujų bombomis, revolveriais ištisas dvi valandas. Du policininkai buvo sužeisti. Banditas, pataikius į jį 5 kulkoms, vėliau mirė. Jį įtarė nužudžius antradienį Joseph Aronowitz, panašų padugnių gaivalą.

Sprogimas laive

SAN FRANCISCO. — Povandeniniame laive "Pomodon" įvyko sprogimas. Žuvo 5 jūrininkai, 5 sunkiai sužeisti. Du civiliai, bėgę gelbėti sužeistuosius, apsinuodijo dujomis, kurias sukėlė sprogimas laive.

Žuvo 7 keleiviai

KINGSVILLE, Tex. — Susidūrus 2 automobiliams, užsimušė 7 žmonės; 5 iš jų mirė vietoj. Kiti du mirė, nugabenti į ligoninę. Be to, likusieji 3 keleiviai iš abiejų automobilių taipgi sunkiai sužeisti.

Pagailėjo santaupų gydytojam

CHICAGA. — Inž. W. Berkey, 50 metų, nusinuodijo gazolino dujomis garaže. Jis jau ilgą laiką sirgo. Paliktame laiške jo žmonai ir dviem dukterim jis sako, kad būtų buvę beprasmiška sukišti gydytojams visas šeimos santaupas besigydant, nes naudos iš to vistiek nebūtų buvę.

Penki lavonai viename name

MASONTOWN, Pa. — Į vieną svetainę įėjo svyrinėdamas Anthony Rivak, 34 m., ir kol sugriuvo spėjo išpasakoti, kad jį gatvėj peršovė jo pažįstamas Robert Miller, 40 m. Policija, vėliau nuvykusi pas Millerį, rado jau negyvą ne tik Millerį, angliakasį, bet ir jo žmoną Hellen, 41 m., jų dukterį Doris, 17 m., S. Demko, 26 m., iš kaimyninio miestelio ir Alfred French, 25 m. iš Philadelphijos. Policija sako, kad juos nužudė Miller, o pats nusišovė. Name anksčiau vykęs didelis girtavimas.

Kaip ir televizijoj

ATLANTA, Ga. — Nix Treadway, 45 m., sužinojęs, kad pas Mrs. Ella Warren yra svečių, pasiėmė revolverį ir nuėjo ir jis. Prieš savaitę jis jai buvo nupirkęs žiedą. Ten jis nušovė Mrs. Warren, sunkiai sužeidė kitą moterį, Mrs. Cone ir nudėjo du vyrus, John Booth, 49 m., ir Ira D. Lane, 49 m. Sužeistoji Mrs. Cane dar nubėgo pas kaimyną kun. Werbin. Iš čia pašaukė policiją, kuri atvykusi rado nusišovus ir patį žudiką Nix Treadway.

Po spaudos baliaus

ROMA. — Donald Allan, 33 m. Amerikos žurnalistas iš Washingtono, dabar Romoj, grįžo kiek anksčiau negu jo žmona iš užsienio spaudos baliaus ir apsiginklavo virtuvės peiliu. Netrukus pasirodė taksi su jo žmona, lydima italų žurnalisto Adalberto Spinoza. Amerikietis jį puolė peiliu ir sunkiai sužeidė. Šoferis peilį atėmė ir pašaukė policiją. Amerikietis atsidūrė kalėjime, o italas — ant operacijos stalo.

—**Japonijoj** pirmadienį pasigesta 400 žmonių, kurie dingo per paskutines tris audringas dienas jūroj ir pakraščiuose.

DAVUS PEIPINGUI ŽENKLĄ, JIE GALI RADĖTI "LAISVĖS" KARĄ

Premieras reiškia susirūpinimą šalies saugumu

BANGKOKAS, Tailandas. — Ministeris pirmininkas maršalas Pibul Pibulsonggram tvirtina, kad komunistinė Kinija yra sutelkusi netoli Tailando (Siamo) pasienio 20,000 organizuotų partizanų.

Nors Tailandą nuo Kinijos skiria Laos ir Burma, bet komunistai, reikalui esant, gali lengvai prasiskinti per minėtos Indokinijos šalies džiungles į Tailandą ir sukelti vidaus neramumus.

Komunistų "išlaisvinimo armija" sudaryta iš vietinių, Tailando, ir kinų komunistų.

Reikia ką nors daryti

Premieras Pibul sako, jei mes nieko nedarysime, komunistai, Peipingo vadams davus ženklą, užims Tailandą ir visą Pietryčių Aziją.

Premieras šitokią pavojingą padėtį pavaizdavo spaudos korespondentams SEATO konferencijos išvakarėse. SEATO šalys, prie kurių priklauso ir JAV, yra numačiusios gintis prieš komunistus ne tik iš lauko, bet ir iš vidaus. Šioj konferencijoj bus apsvarstyta ir komunistų gresmė Tailandui.

Mini dvi komunistų bazes

Tailando premieras suminėjo dvi bazes, kur komunistai turi suorganizavę savo partizanus prieš Tailandą. Viena bazė yra Laos šalies šiaurėj vardu Phongsaly; kita — Pietų Kinijoj vardu Chelli. Komunistai savo sąmokslininkus vadina "Tailando autonominių sąjūdžiu".

Jiems svarbu sukelti vidaus neramumus ir papildyti savo gretas vietiniais komunistais arba nesusipratusiais nacionalistais, manančiais, kad "baltieji kolonistai" sudaro didįjį pavojų.

Duotų vietos bazei

Tailando valdžios galva sako, kad jų kariuomenė apsidirbtų su tais 20,000 komunistų partizanų. Bet jis galvoja toliau: jie kinų komunistai paleis juos prieš Tailandą, jie duos ir daugiau žmonių, kai tik pirmieji daliniai bus išblaškyti arba sunaikinti. Tuomet Tailandui reikėtų draugų pagalbos. Tailandas mielai duotų teritorijų įkurti SEATO bazes prieš komunistus.

Nusiaubus orkanui Pacifike pasigenda 385 žvejų ir kitų

Laivai šaukiasi pagalbos

TOKIJAS. — Formozos-Kurilų salų erdvėj šeštadienį perėjo orkano pobūdžio audra, kuri nedaug ką sumažėjo ir pirmadienį.

Pasigendama 385 žmonių, daugiausia japonų žvejų. Didžioji dalis bus nuskendusi.

Amerikos keleivinis laivas "President Cleveland" išbėgo į pagalbą japonų laivui "Midori Maru", patekusiam į bėdą Kinų jūroj. Laive yra 140 keleivių ir 25 jūrininkai.

Kitas japonų laivas, palaikąs susisiekimą tarp salų, "Nanshu Maru", su 171 žmogum, taipgi pasiuntė SOS šauksmus. Amerikos hidroplanai išskrido žiūrėti, kuo jie galėtų padėti. Dingo 11 japonų žvejų kuterių su 50 vyrų.

Pūgos vidurinėse valstybėse

Šeštadienį ir sekmadienį stipri audra su sniegu pridarė daug nelaimių Nebraskos, Minnesotos, Colorado, abiejų Dakotų, Wyomingo ir Montanos valstybėse. Šimtai automobilių liko įstrigę plentuose.

Nuo audros padarinių žuvo ir žmonių. Nebraskoj užpustė 19 alyvos darbininkų. Jie išbuvo 2 dienas nevalgę, negėrę, kol juos pasiekė gelbėjimo komanda. Kitoj vietoj, toj pačioj Nebraskoj, 5 alyvos darbininkai išbuvo užpustytame automobily 30 valandų.

Sniego pūgos iš dalies pasiekė ir pietines valstybes, kaip Missisippi, Kansas ir New Mexico. Lėktuvo avarija, kur žuvo 16 žmonių, New Mexico valstybėj, taipgi atsitiko dėl didelės audros.

Audrų padariniai Europoj

Pereitą savaitgalį didelės audros palietė ir kai kurias Europos šalis. Anglijoj ir Skandinavijoj iškrito negirdėtai daug sniego. Vidužemio jūros srityj nukeitėjo nemaža laivų. Švedų laivas "Nordenland" nukentėjo net uoste būdamas. Jį audra priplojo prie krantinės Genuos uoste.

Nacionalistai sako, jie paskandinę 2-rą povandeninį laivą

Komunistai vistiek telkia jėgas mūšiams dėl salų

TAIPEH, Formoza. — Tautinės Kinijos lakūnai tvirtina, kad jiems pasisekė paskandinti antrą komunistų povandenį laivą.

Pirmas buvo nuskandintas penktadienį, kartu su 22 kitais laivais. Antras buvęs apmėtytas bombomis sekmadienį, ir taip stipriai, kad jam tekę nugrimsti į gelmes ir nebeiškilti.

Nežiūrint didelių patirtų nuostolių, komunistai tęsia ir toliau karinių jėgų koncentraciją. Jie telkia jėgas į Taišan salas ir pačioj Kinijoj, priešais Quemoy.

R. Nixon pataria uždaryt užsienio paramos agentūrą

Ambasadoriai atliksią geriau

MANAGUA, Nikaragua. — Viceprezidentas Richard Nixon, keliaudamas po Vidurinę Ameriką, įsitikino, kad Harold Stassen vadovaujama užsienio paramos agentūra (FOA) yra nereikalinga įstaiga.

Per šią agentūrą JAV skirsto užsienio valstybėms milijonines sumas, labai dažnai joms visiškai nenorint, kaip tai yra atsitikę su keliomis arabų valstybėmis.

Viceprezidentas Nixon įsitikino, kad užsienio valstybių paramos uždavinius žymiai geriau ir pigiau galėtų atlikti JAV ambasados ir kitos diplomatinės atstovybės. Kongrese taip pat vis daugiau atstovų iš abiejų partijų pasisako prieš FOA įstaigą, dirbančią nepriklausomai nuo valstybės departamento ir atsakančią tik prieš JAV prezidentą.

Suvalkiečių Draugija

Daugiau objektingumo

Per daugelį metų Chicagos lietuvių Suvalkieių Draugijos nariai gražiai reiškiasi kultūrinėje veikloje. Mėnesiniai susirinkimai, paskaitos, minėjimai ir kultūriniai parengimai sudaro draugijos kultūrinio darbo lauką.

Nors draugija yra kultūrinė, bet nepamiršta labdarybės darbų ir Lietuvos laisvinimo reikalų. Nemažos sumos pinigų per daugelį metų buvo paskirtos minėtiemsiems tikslams.

Draugija turi per 340 narių, kurių daugumas yra vyresnės kartos, kurie dar ir šiandien yra gerokai aktyvūs. Naujųjų ateivių nedaug yra įsirašiusių, bet, gražiai su visais sugyvendami, yra aktyviai įsijungę į kultūrinę draugijos veiklą. Toks gražus sugyvenimas ir bendravimas kultūrinėje veikloje yra pagirtinas reiškinys.

Bet atsiranda kažkoks narys, neobjektyvus, ir į tą visą draugijos narių bendravimą įneša nesklandumo. Pvz. šių metų "Naujienų" vasario 4 d. nr. parašė korespondenciją iš draugijos metinio susirinkimo su rašiusio korespondento asmeniniu nepasitenkinimu ir su netiksliais duomenimis, iškeldamas keletą viešumon pavardžių ir darydamas jiems priekaištus, o pats straipsnelio autorius po savo rašiniu net nedrįso pasirašyti, o tik parašė dvi raides "VS". Tai neobjektyvus darbas.

Kad "VS" str. autoriui nereiktų galvoti, kur naujasis draugijos korespondentas rašys korespondencijas, tai skaitykit "Naujienas" ir "Draugą", čia rasite ir mano korespondencijas.

A. Markauskas,
D-jos korespondentas

Aleksas Brinas

GENERAL CONTRACTOR

- Naujų namų statyba
- Namų remontavimas
- Vidaus įrengimai
- Garažų statyba

20 metų patyrimas
Greitas ir sąžiningas darbas

4339 S. Hermitage Ave.
FR 6-3922 LA 3-9719

JOS. F. BUDRIK, Inc.
3241 SO. HALSTED STREET
Tel.: CAlumet 5-7237

RAKANDAI
TELEVIZIJOS
RADIOS
REFRIGERATORIAI
PLOVYKLOS
PEČIAI
KAURAI
JEWELRY

Prekės geriausių išdirbysčių.

LENGVI IŠMOKĖJIMAI

Lietuviška Radio Valanda Budriko leidžiama iš stoties WHFC, 1450 kil. kas ketvirtadienį nuo 6 iki 7 val. vak.

Dr. Jono Šliūpo minėjimo aukotojai

1954 m. gruodžio 11 d. Lietuvių Auditorijos didžiojoje salėje įvyko aušrininko Dr. J. Šliūpo mirties 10 metų sukakties minėjimas. Susidariusioms išlaidoms apmokėti prie įėjimo dosniai aukojo šie lietuviai:

Po $5: Vilniaus Krašto Liet. Sąj., D. Pivaronas ir Alex Paplauskas. Po $3: M.ir M. Nauburai ir P. Plechavičius. Po $2: M. Kaupas, K. Vilkas, S. Kazlauskas, J. Jasinskas ir keli nepasirašę.

Po $1: L. Vazgauskas, L. Mockevičius, P. Gudas, J. Stankus, M. Kulis, Jasinskas, J. Shakonis, A. Narbutas, P. Linkus, S. Kapočius, V. Stulpinas, D. Variakojytė, T. B., B. Babrauskas, Dr. Mikelėnas, B. F. Kubilius, P. Grybienė, kun. Trakys, J. Bajalis, A. Gaugis, C. V. Liūtas, A. Bernych, A. Kulakauskas, J. Baličas, J. Alikonis, A. Ragauskas, L. Šmulkštys, K. Gineitis, J. Juška, Ad. Varnas, G. Kucinas, J. Gudaitis, D. Adon, S. Welicka, P. Miller, M. Krikščiūnas, St. Vainoras, J. V., A. Vaičaitis, Micevičius, Dr. A. Garmus, P. Jonikas, Krolis, B. Dundulis, F. Brazaitis, St. Dagys, P. Malelo, Vaišnoras, O. Mendelevičiūtė, A. Kazlauskas ir keliolika, kurių pavardės neišskaitomos. Aukotojai, kurie sumos neįrašė: E. Butkus, A. Ambroze, J. Bačiūnas, A. Norkus, Dr. V. Sruogienė, Urbonas, M. Kriščiūnas, Dr. Nasvytis, Narvill, W. Kondrat, V. Skimelis ir kiti, kurių pavardės neišskaitomos arba aukojo mažiau negu $1.

Daugelis taip pat aukojo leidimui Dr. J. Šliūpo biografijos, kurią rašo prof. Vaclovas Biržiška. Biografijai aukojo šie asmenys:

Po $10: Liet. Profesorių Draugija, P. Linkus, Dr. Margeris, D. Pivaronas ir Eržvilko Liet. Klubas. Po $5: A. Vaičaitis, M. Rulis, B. F. Kubilius, Dr. S. Naikelis ir S. Welicka. Po $3: V. M. Stulpinas, M. Nauburas ir P. Miller. Po $2: P. Plechavičius ir keli nepasirašę. Po $1: E. Butkus, J. Bojalis, A. Rūkas, M. Kriščiūnas, M. Baronas, J. Stankus, Ad. Varnas, B. Dundulis, P. I. Kučinskas, J. Talalas ir kiti. J. Baličas ir keli kiti neįrašė sumos.

Pajamų turėta: Surinkta už įėjimą $128.25; surinkta biografijai $92.55. Viso $220.80.

Išlaidos (sumokėtos): salės kaina $50.00, artistai: Jokubėnas $15.00, Adomaitienė $15.00, Paukštys $15.00, Gandrimas $5. "Naujienų" spausdinti laiškai $8.75, gėlės salės puošimui $6.00, pašto išlaidos (ženklai, registr. laiškai $3.50, telefonas (skambinta prof. Biržiškai) $3.00, klišė $3.00. Dar nesumokėta fotografui (apytikriai) $3.00. Viso išlaidų $127.55. Lieka $93.25.

Rengimo komitetas dėkoja aukotojams ir aukų rinkėjams, kuriuos parūpino Liet. Studentų Santara ir Akademikių Skaučių Draugovė.

Vytautas Šliūpas
Komiteto Sekretorius

— Buvę tremtiniai, nepamirškite likusių niūriose stovyklose savo draugų. Bent vieną kartą metuose aukokite jiems vienos dienos uždarbį!

Užsirašykite "N-nas"

Klausykit radiją šį vakarą iš galingos WGES stoties (5000 watts) 1390 kil.

Užgirsite naujos muzikos ir naujų dainų. Dainuos Trys Meilytės: Vanda, Irena ir Kristina. Pradžia lygiai 8 valandą vakaro. Povilo Šaltimiero jau 19 metų vedamas radijas.

Ar bus užskaitytos jūsų verslo pajamos?

Daugeliui smulkiųjų verslininkų ir jų šeimų gali būti neužskaitytos 1954 m. savarankiško verslo pajamos (self-employment income) būsimajai socialinio draudimo pensijai gauti tik todėl, kad jie nerūpestingai pateikė ar dar pateiks savarankiško verslo pajamų mokesčių (taksų) duomenis.

Šį įspėjimą padarė Mr. Thomas Denton, socialinio draudimo įstaigos, esančios 1425 S. Racine Avenue, vedėjas. Jis kreipėsi į tuos asmenis, kurių savarankiško verslo pajamos įeina į socialinio draudimo nuostatų apimtį ir kurie privalo savarankiško verslo mokesčių (taksų) blankas užpildyti iki š. m. balandžio 15 d., nes jų netto pajamos 1954 m. buvo $400 ar daugiau.

Kiekvienos socialinio draudimo pensijos, mokamos atskiriems asmenims ar jų šeimoms, dydis priklauso nuo algos ir nuo savarankiško verslininko pajamų dydžio, užregistruoto socialinio draudimo kartotekoje. Sunku yra valdžiai nustatyti tikrąsias savarankiško verslininko netto pajamas, jeigu jis pateikia netikslią ar nepilną pajamų mokesčių (taksų) ataskaitą. Todėl Mr. Denton pastebėjo: "Visi savarankiškieji verslininkai, nerizikuokite prarasti kad ir dalies savo būsimųjų socialinio draudimo pensijų; stenkitės, kad jūsų savarankiško verslo mokesčių (taksų) atskaitomybė būtų teisinga".

Mr. Denton pataria kiekvienam, kuris nori pasitikrinti, ar jo pajamų mokesčių (taksų) atskaitomybė yra tikra, susirišti su savo artimiausia pajamų mokesčių įstaiga (Internal Revnue Office) ra su bet kuria socialinio draudimo įstaiga. Jose jis galės gauti atitinkamos, savarankiško verslo mokesčius liečiančios literatūros.

Sveikatos, Švietimo ir Gerovės Departamentas
Socialinio Draudimo Administracija
1425 S. Racine Avenue
Chicago 8, Illinois

Metinė Mirties Sukaktis

JULIA IVANOWSKI
(pagal tėvus Navagrockis)
gyv. 2819 Barry Ave.

Mirė 1954 metų vasario mėn. 22 d., sulaukusi senatvės. Gimusi Lietuvoje, Šiaulių apskrity, Žagarės parapijoje.

Palaidota Lietuvių Tautinėse kapinėse vasario 26 d., 1954 m.

Paliko nuliūdę: šeima, draugai ir pažįstami.

Mes Tavęs, Mūsų Brangiausioji, niekuomet neužmiršime. Tu pas mus jau nebesugrįši, bet mes anksčiau ar vėliau pas Tave nueisime. Tebūna Tau lengva ši žemelė.

Nuliūdę lieka:

Vyras, Dukterys ir kiti Giminės.

Kas NAUJIENŲ nėra lietęs Dar ne pilnai apsišviętęs

SUSIRINKIMŲ IR PARENGIMŲ PRANEŠIMAI

Marquette Park Namų Savininkų Organizacija laikys mėnesinį susirinkimą trečiadienį, vasario 23 d., 7:30 val. vak. Malonėkite visi nariai atsilankyti, nes yra daug svarbių dalykų apsvarstymui. Užsimokėkit savo duokles už 1955 metus.

—**Frank Bakutis**, nut. rašt.

Vasario 23 d., 8 val. vak. įvyks Suvalkiečių Draugijos susirinkimas Hollywood svetainėje, 2417 W. 43rd St. Bus svarstomas valdybos paruoštas 1955 m. draugijos kultūrinės veiklos planas, todėl nariai prašomi gausiai atsilankyti į susirinkimą.

—**A. Markauskas**, d-jos koresp.

Chicagos Lietuvių Suvalkiečių Draugijos mėnesinis susirinkimas įvyksta vasario mėn. 23 d., trečiadienį, 8 val. vak. Hollywood svet., 2417 W. 43rd St., Chicago. Prašome narius skaitlingai dalyvauti. —**J. Utara**, nut. rašt.

— Berankiai, bekojai lietuviai karo invalidai tremtyje laukia Tavo pagalbos. Aukok jiems!

JADVYGA RADAVIČIUS
(pagal tėvus Ramanauskaitė)
gyv. 1610 So. 50th Ave.
Cicero, Ill.

Mirė 1955 metų vasario mėn. 20 dieną, 1:30 valandą po pietų, sulaukusi pusės amžiaus. Gimusi Lietuvoje, Raseinių apskr., Šidlavos parap., Papužėnų kaime. Amerikoj išgyveno 48 metus.

Paliko nuliūdę: duktė Julia Vish, du sūnūs: Gedmin, marti Violet, John, marti Emily, 5 anūkai: Yvonne, Barbara, Juanita, Sharon ir Judith; brolis Paul Ramanauskas, jo žmona Veronika ir jų šeima, sesuo Elizabeth Schultz, jos vyras Leo ir jų šeima, du pusbroliai: Clement ir Stanley Ramanauskai ir jų šeimos ir kiti giminės, draugai bei pažįstami.

Priklausė Chicagos Lietuvių Draugijai.

Kūnas pašarvotas Antano Petkaus koplyčioje, 1410 So. 50th Ave., Cicero, Ill.

Ketvirtadienį, vasario 24 d., 9:00 valandą ryte, kūnas bus lydimas iš koplyčios į Lietuvių Tautines kapines.

Visi a. a. Jadvygos Radavičius giminės, draugai ir pažįstami nuoširdžiai kviečiami dalyvauti laidotuvėse ir suteikti jai paskutinį patarnavimą ir atsisveikinimą. Nuliūdę lieka:

Duktė, Sūnūs, Marčios, Anūkai, Brolis, Sesuo, Pusbroliai ir kiti Giminės.

Laidotuvių direkt. Antanas Petkus. Tel.: TO 3-2109.

a. ✚ a.

POVILAS RUNELLA
3331 So. Union Ave.

Mirė 1955 m. vasario mėn. 20 d., 3:15 val. po pietų, sulaukęs pusės amžiaus. Gimęs Lietuvoj, Panevėžio apskr., Naujamiesčio parap., Strolionų kaime.

Amerikoje išgyveno 60 metų.

Paliko nuliūdę: mylima žmona Elzbieta (pagal tėvus Juzaitytė), sūnus Povilas, marti Bronė, duktė Jean Šlakis, žentas Albert, 4 anūkai: Robert, Neil, Mariane, Allan, švogeris Jonas Juzaitis, jo žmona Ona ir jų šeima, švogerka Kaziunė Juzaitis su šeima, švogeris Juozapas Balčiūnas su šeima, sesers vaikai: Izidorius Skudas, Kotryna Keturakienė, Juzė Stankienė, Veronika Kasper ir jų šeimos; uošviai Jonas ir Elzbieta Lucas, Ona Šlakis, pusbrolio sūnus kun. Kazimieras Juzaitis ir kiti giminės, draugai ir pažįstami.

Priklausė Chicagos Lietuvių D-jai ir Teisybės Mylėtojų D-jai.

Kūnas pašarvotas Jurgio F. Rudmino koplyčioje, 3319 South Lituanica Ave.

Ketvirtadienį, vasario 24 d., 8:30 val. ryto. kūnas bus lydimas iš koplyčios į Šv. Jurgio parapijos bažnyčią, o po gedulingų pamaldų bus laidojamas Šv. Kazimiero kapinėse.

Visi a. a. Povilo Runella giminės, draugai ir pažįstami nuoširdžiai kviečiami dalyvauti laidotuvėse ir suteikti jam paskutinį patarnavimą ir atsisveikinimą. Nuliūdę lieka:

Žmona, Sūnus, Duktė, Marti, Žentas, Anūkai Švogeriai, Švogerkos, Uošviai, kiti Giminės.

Laidotuvių direktorius Jurgis F. Rudminas. Tel.: YA 7-1138.

KAZIMIERA KANTRIMAS
(pagal tėvus Skrebeniutė)
3838 W. 61st Place, anksčiau gyvenusi Mt. Greenwoode

Mirė 1955 m. vasario mėn. 19 dieną, 7:45 val. vak., sulaukusi pusės amžiaus. Gimusi Lietuvoj, Panevėžio apskr., Krekenavos parap., Ribėkų kaime.

Amerikoj išgyveno 45 metus.

Paliko nuliūdę: sūnus Albert, marti Eunice, duktė Estella Talyčėnas, žentas Peter; 5 anūkai: Alice ir Roberta Saunoris, Ronald ir Charles Kantrimas ir Allan Talyčėnas; 2 brolienės: Catherine Gudis ir Barbara Goush su šeimomis ir kiti giminės, draugai bei pažįstami.

Priklausė S. L. Amerikoje.

Kūnas pašarvotas Evans koplyčioje, 6845 S. Western Ave. Tel.: RE 7-8600.

Trečiadienį, vasario 23 diena, 8:45 val. ryte, kūnas bus lydimas iš koplyčios į St. Nicholas of Tolentine (62nd ir Lawndale Ave.) parapijos bažnyčią, o po gedulingų pamaldų (kurios bus 9:30 val.) bus laidojama Švento Kazimiero kapinėse.

Visi a. a. Kazimieros Kantrimas giminės, draugai ir pažįstami nuoširdžiai kviečiami dalyvauti laidotuvėse ir suteikti jai paskutinį patarnavimą ir atsisveikinimą. Nuliūdę lieka:

Sūnus, Duktė, Marti, Žentas, Anūkai, Brolienė ir kiti Giminės.

Dėl informacijų šaukit CO 4-2228.

JUNE D. VAIKASAS
(pagal tėvus Kestas)
Gyveno 1747 So. Halsted St.

Mirė vasario 20 d., 1955 m., 3:15 val. ryte, sulaukus 42 metų amž.

Gimė Chicago, Illinois.

Pasiliko dideliame nuliūdime mylimas vyras Kazimieras, motina Marijona Kuźma (pagal tėvus Adomaitytė), sesuo Marijona Winskunas, jos vyras Mateušas ir jų šeima, brolis Thomas, jo žmona Beatrice ir jų šeima, brolis Boleslovas, jo žmona Rozalija ir jų šeima, uošvė Marijona Vaikasas, švogeriai Pranciškus, jo žmona Jean ir Stanislovas, žmona Millie ir jų šeima, dėdė Karolis Adamonis, jo žmona Julijona ir jų šeima, teta Rozilija Tuskenas, jos vynas Antanas ir jų šeima, pusseserė Ona Malecky, jos vyras Jonas, pusbrolis Antanas Balaišis ir jo šeima ir kiti giminės, draugai bei pažįstami.

Kūnas pašarvotas John F. Eudeikio koplyčioje, 4330 So. California Avenue.

Laidotuvės įvyks trečiadienį, vasario 23 dieną iš koplyčios 8:30 val. ryto bus atlydėta į Nekalto Prasidėjimo Panelės Švenčiausios parapijos bažnyčią, kurioje įvyks gedulingos pamaldos už velionės sielą. Po pamaldų bus nulydėta į Šv. Kazimiero kapines.

Nuoširdžiai kviečiame visus gimines, draugus ir pažįstamus dalyvauti šiose laidotuvėse.

Laidotuvių direktorius J. F. Eudeikis. Tel. LA 3-0440.

PRADĖK TAUPYTI ŠIANDIEN, - TURĖSI RYTOJ!

TAIGI PRADĖK TAUPYTI ŠIOJE LIETUVIŠKOJE ĮSTAIGOJE.
Kiekvieno taupytojo indėliai yra apdrausti iki $10,000.00.

BRIGHTON SAVINGS and LOAN ASS'N.

4071 Archer Ave. Tel.: LAfayette 3-8248
(į vakarus nuo California Avenue)

CHARLES ZEKAS, Secretary

OFISO VALANDOS:
Pirmad., Antrad., Penktad. ir Šeštadienį 9:00 ryte iki 4:30 val. po pietų.
Trečiad. 9:00 ryto iki 12 val. dieną. Ketvirt. 9:30 ryte iki 8:00 val. vak.

GUŽAUSKŲ
BEVERLY HILLS GĖLINYČIA
GĖLĖS VISOMS PROGOMS
2443 W. 63 ST.
Telef.: PR 8-0833 ir PR 8-0834

URBA Gėlės Mylintiems, Vestuvėms, Banketams, Laidotuvėms, Papuošimams
GĖLININKAS
4180 ARCHER AVENUE
Tel.: LA 3-5800 arba LA 3-5870

LOVEIKIS Siunčiam Gėles Telegramu į Visas Pasaulio Dalis
KVIETKININKAS
Gėles Vestuvėms, Banketams ir Pagrabams.
3316 So. Halsted St. YArds 7-7308

GĖLININKAS
(PUTRAMENTAS)
Linksmumo arba liūdesio valandoje Gražiausios Gėlės ir Vainikai. Antkapių papuošimai ir sezoninės kapams gėlės.
ROY R. PETRO (Putramentas)
5519 So. Harlem Avenue
POrtsmouth 7-9020

John F. Eudeikis
LAIDOTUVIŲ DIREKTORIUS
SENIAUSIA IR DIDŽIAUSIA LAIDOJIMO ĮSTAIGA
AMBULANCE DIENĄ IR NAKTĮ
1605-07 SO. HERMITAGE AVE
Tel.: YArds 7-1741 ir BIshop 7-9481
4330-34 SO. CALIFORNIA AVE.
Telefonas LAfayette 3-0440
Mūsų radio programos šeštadieniais 9:15 ryto iš WGES 1390 kil.
MODERNIŠKOS AIR-CONDITIONED KOPLYČIOS

STEPONAS C. LACKAWICZ
LAIDOTUVIŲ DIREKTORIUS
Trys Koplyčios
2424 WEST 69th STREET — REpublic 7-1213
2314 WEST 23rd PLACE — VIrginia 7-6672
10756 S. MICHIGAN AVE. — PUllman 5-1270

LIŪDESIO VALANDOJ ŠAUKITE
MAŽEIKA & EVANS
LAIDOTUVIŲ DIREKTORIAI
3 ATSKIROS VĖSINAMOS KOPLYČIOS
6845 S. Western Ave. — RE 7-8600-8601
Gyvenantiem kitose miesto dalyse gausim koplyčią arčiau jūsų namų

A. PETKUS
LAIDOTUVIŲ DIREKTORIUS
6812 So. Western Avenue
1410 South 50th Avenue
CICERO, ILL.
TELEFONAI:
GRovehill 6-2345-6 — TOwnhall 3-2109
KOPLYČIOS VISOSE MIESTO DALYSE

NARIAI
Chicagos Lietuvių Laidotuvių Direktorių Asociacijos

AMBULANCE PATARNAVIMAS DIENĄ IR NAKTĮ.
★
TURIME KOPLYČIAS VISOSE MIESTO DALYSE.

LEONARD BUKAUSKAS
10821 S. MICHIGAN AVE. Phone: COmmodore 4-2228

VASAITIS - BUTKUS
1446 S. 50th AVE., Cicero, Ill. Phone: OLympic 2-1003

ANTANAS M. PHILLIPS
3307 LITUANICA AVENUE Phone: YArds 7-3401

PETRAS P. GURSKIS
659 WEST 18th STREET Phone: SEeley 3-5711

ALFRED VANCE
177 WOODSIDE RD., Riverside, Ill. Tel.: OL 2-5245

PETRAS BIELIŪNAS
4348 S. CALIFORNIA AVE. Phone: LAfayette 3-3572

GEORGE F. RUDMIN
3319 S. LITUANICA AVE. Tel.: YArds 7-1138-1139

P. J. RIDIKAS
3354 S. HALSTED STREET Phone: YArds 7-1911

LEONARDAS A. EZERSKIS
1646 W. 46th STREET Phone: YArds 7-0781

AR NEPANAŠU Į KOEGZISTENCIJĄ?

LAISVOJI TRIBŪNA

Mano straipsnis "D. G. Klubas ir teatralai" atsidūrė net klubo valdybos posėdyje ir buvo svarstomas. Na, jei J. Pušdešris prašo — nutarė reaguoti, atsakyti, ir tai pavesta padaryti p. Rukštelei, kuris kaip kl. pirmininkas šeštadienio Naujienose sausio 22 d. bando atsakyti.

R. rašo: "Valdyba padarė išvadą, kad minėtame straipsnyje yra kritikuojamas ir nepagrįstai **šmeižiamas** (m. pab. S.) D. G. klubo vardas, jo valdyba ir net pavardėmis išvardinti jo pareigūnai ir nariai"... Turime sakinį, kuriame daug kas parašyta, bet ar apgalvotai? Atrodo, rašyta tam, kad rašyti, o pagrindo nematyti. Konkrečiai klausiu p. Rukštelę, kurioje vietoje, kokioje formoje savo straipsnyje šmeižiau klubo vardą, ar klubo valdybą? Prašau nurodyti; nei aš nei mano kaimynai to nerandame. Kaip galima tvirtinti tai, ko nėra? Kad pavardėmis pavadinti kai kurie pareigūnai ir nariai — nieko blogo tame nematau. Nemanau, kad dėl šito valdyba turėjo reaguoti. Gal Rukštelė mano, kad minėti vardus be reikalo yra nuodėmė? Saliami mano kitaip. Mano straipsnyje yra paliestos dvi asmenybės, jei kas ir kitas paminėtas, tai tik aplinkybėms paryškinti, kur ir kaip reikalas dėstėsi. Tenka suabejoti, ar valdyba po tokiu R. raštu dėtų savo parašus?

Giliau į mišką — daugiau malkų.

R. prisipažįsta, kad jis pats parašė to garsaus reklaminio lapelio turinį, kuriame minima, kad vaidins **teatralų trupė.** Iš kur dabar eilinis žmogus, gavęs į rankas tokį lapelį (kuris viešai buvo platinamas), gali žinoti, kad taip patys teatralai save nevadina, o juos taip per prievartą pakrikštijo p. Rukštelė? Pats rašo, kad taip padarė **trumpinimo** ir **taupymo** sumetimais (m. pabr. S.). Taigi pagal R. sumetimus iš dramblio darykime zuikį; iš zuikio asilą ir kaltinkime dėl to Saliami... Na ir publika!

Leiskime jam pačiam kalbėti: "Turėjo būti pavadinta **Teatro mėgėjų grupė** (m. p. S.), tačiau aš, trumpindamas tekstą, parašiau **teatralų trupė"** (m. p. S.). Ar nejuokinga? R. sėjo žalią rūtą, o išdygo bulvė... o Saliami dėl šito pavadinimo pakartojimo R. vadinamas šmeižiku. Kur sąžinė, garbė?

Vaidintojai šiuos lapelius matė dar prieš platinimą, ir jei jau jie buvo tokie baisūs, nereikėjo leisti juos platinti, o jei p. R., nesiskaitydamas su protestu, vistiek platino, tai tik jis ir kaltas. Jis turėjo spaudoje užgautųjų atsiprašyti, o neversti kaltę Saliami, ir šiandien tas klausimas visai nekiltų, ir vaidintojams nebūtų už ką pykti.

"Teatralais pasivadinimo priekaištai yra neteisingi — grynas šmeižtas" — rašo Rukštelė. Kodėl taip piktai? Ar jau taip giliai įžeisti vaidintojai Tamstos paties sugalvotu, parašytu ir atspausdintu jiems vardu? Ar tik nenori tuo savo pykčiu nukreipti nuo savęs dėmesį? Jei dėl šito klausimo pykti, tai tik ant savęs, p. Rukštele, ir kitą kartą su rašymu būt atsargesniam... Siūlau pasiskaityti sausio 20 dienos "Laisvąją Lietuvą", ten rasi parašyta: ...akt. Zuzanos Mikšienės **teatralų grupei** (m. p. S.) nuvykstant su gastrolėmis į Čikagą..." Kaip matome, ir kitas Detroito kolektyvas vadinamas teatralais, bet niekas nei pyksta, nei prašo valdybos į tai reaguoti, o gal neranda panašių į p. Rukštelę reaguotojų?

Dėl laiko vaidinimo paruošimui nesiginčysim, ar jo buvo daugiau ar mažiau. Be reikalo mane siunčia R. į kitą grupę pasiklausti, kiek reikalinga laiko paruošimui, ir pats atsako, kad reikalinga 4 mėnesių. Mano nuomone priešinga. Viskas priklauso nuo veikalo, koks yra statomas; gali ir metų būti per mažai, bet pabrėžiu žodį veikalas, o šiuo atveju turime reikalą su veikaliukais. Kiek norėjote laiko, tiek pasiėmėte; patys nustatėte vaidinimo datą, ir ko čia dabar dejuoti?

Kiek man žinoma, p. Pusdešris buvo pakviestas į klubo valdybą meno vadovo pareigoms ir tą pačią dieną jis įsipareigojo paruošti klubui vaidinimą. Tada R. visai neįėjo į klubo valdybą ir už tai, ar neperdrąsiai tvirtina kaip ten buvo...

Teisingai R. tvirtina, kad valdybos posėdyje nebuvo kalbama, kad J. P. organizuotų teatro mėgėjų grupę prie D. G. klubo, bet sąmoningai nutyli, kad kuriame nors posėdyje ar susirinkime būtų buvusi kalba, ar nutarimas kviesti klubui "Alkos" kolektyvą. Visai nesvarbu, kad prie klubo bus ar nebus kokia vaidintojų grupė, svarbu kad klubas vaidintų savo, o ne svetimu vardu, o kad tai praktiškai galima, tai net skautai ir mokiniai tai įrodo...

Steigti trečią vaidintojų kolektyvą Detroite, nemanau, kad būtų reikalinga. Vieną kartą į metus savo vakarui, kad būtų reikalinga speciali grupė — skaitau yra tuščias pasiteisinimas. Tik reikėjo meno vadovui klubo atžvilgiu turėti daugiau geros valios ir būtų viskas tvarkoje. Taigi apie šią vietą visas reikalas ir sukasi. Nieko kitur neieškokime. Pykstame už tai, kad Saliami išdrįso parašyti teisybę. Klubo meno vadovas su kai kuriais klubo nariais, visai nepiršdami "Alkos" pavadinimo, režisuoja ir vaidina kitoms organizacijoms. Kaipo konkretų pavyzdį duodu LRKSA. Taigi klubas iš jų turėtų paimti pavyzdį, bet jeigu pati vadovybė, kaip matosi, nenori — labai gaila!

Dėl meninio lygio aš visai straipsnyje nekalbėjau ir nežinau kuriam tikslui gadina popierių. Ponas R. straipsnį pavadino kaipo atsakymą Saliami, o plepa apie tokius reikalus, apie kuriuos Saliami visai nesapnavo. Jei nori, apie "Vargšą Tadą" Londono korespondentas rašo: "Ši komedija buvo statoma Lietuvoje, ypatingai kaimuose"...

Vėliava. Saliami nėra žinoma, kad būtų v. susirinkimo nutarimas, kuris panaikintų jos įsigijimo nutarimą. Ar tik ne noras gelbėti asmenį artėjant sekančiam vasario 16 minėjimui? Yra nesuprantama, ką bendro turi kl. namai su vėliavos projekto paruošimu? Tiek organizacijų neturi namų, o vėliavas turi! Projektui, jog pinigų nereikia, nebent projektuotojas dirba ir kl. namų projektą — tada neturi laiko, ir reiks ilgai laukti...

Dėl pinigų mano straipsnyje nėra, kad J. P. neatsiskaitytų, ar manytų neatsiskaityti. Nežinau, kam rašai ir apie šį reikalą?

Toliau R. rašo, kad Saliami neturi teisės kalbėti klubo vardu. Yra didelis skirtumas kalbėti apie klubą ir kalbėti klubo vardu. Manau, kad R. šių dalykų neskiria, nes klubo vardu straipsnyje nėra kalbama, o apie klubą niekas negali uždrausti kalbėti. Nemanau, kad R. būtų pirkęs tą monopolį...

"Saliami ir panašūs į jį lietuviškos vienybės ardytojai" — šaukia Rukštelė. Mano straipsnyje iškelti du pagrindiniai dalykai.

a) Klubas turėtų savo veiklą plėsti, parengimus ruošti savo pajėgomis ir savo vardu. Tam tikslui ir tiems reikalams tvarkyti yra įsteigtas klubo meno vadovo postas. Meno vadovas turėjo progą šį reikalą įvykdyti, bet tą progą panaudojo "Alkos" reklamai, o D. G. klubą paliko antroje eilėje. Valdyba šio dalyko nemato.

b) Dėl vėliavos paminėjau, kad nutarimas nevykdomas. Nepatinka!

Bandykim glostymo būdu pasiekti ką nors ir tylėti, jei pareigūnai neatlieka, arba netinkamai atlieka savo pareigas. Gal išeis geriau... Gal koegzistencijos būdas geresnis?

Saliami nuomonė po R. pakrikusių minčių straipsnio nė kiek nepasikeitė. Ar čia vienybės ardymas?

Baigdamas noriu priminti vieną dalyką, kuris eina beveik per visą R. atsakymą — tai nežinojimas ribos, apie ką atsakydamas gali kalbėti kaipo klubo pirmininkas, o apie ką ne; ir ką valdyba įgaliojo rašyti, o ką ne. Gaunasi įspūdis, kad p. R. rašinio antraštė yra klaidinanti: p. R. kalba apie tokius dalykus, kurie visai neįeina į klubo kompetenciją ir rašo ne kaipo klubo pirmininkas, o kaipo paprastas advokatėlis.

—Saliami

Policija ir gaisrininkai ieško Katalikų misijos namų griuvėsiuose Yokohamoje (Japonijoje) žuvusiųjų moterų kūnų. Iš viso žuvo 99 seno amžiaus moterys.

Įvairios žinios

—Jau antras mėnuo, kaip CTA turi nuostolių. Sausio mėnesį miesto susisiekimo vadyba turėjo $316,331 nuostolių.

— Sen. Broyles antisubversyvinis bilius norima greičiau pervaryti per Illinojaus parlamentą. Gubernatorius Strattonas sako, jog jis žiūrėsiąs, kad jo legislatūros įstatymai nebūtų kenksmingi lojaliems piliečiams.

— Policija suėmė 4 jaunametes mergaites ir du nepilnamečius jaunuolius, kurie atlikinėjo girtas orgijas 803 N. LaSalle. Juos išdavė viena 14 metų mergaitė, kuri pabėgo iš tokio pobūvio pas tėvus į Milwaukee.

— Mrs. Maria Lindstrom, 10935 S. State, kovo mėnesį minės 102 metų savo amžiaus sukaktį. Paklausta, kokiu būdu sulaukusi tokio ilgo amžiaus, ji sakosi nežinanti, kaip tai atsitikę, tik ji ilgą amžiaus galą nugyvenusi, ir tiek. Ji mėgstanti vis būti savo šeimos tarpe.

— Chicaga yra ne tik didžiulis geležinkelių mazgas, bet jis yra ir didelis daržovių paskirstymo centras. Praeitą rudenį į miestą buvo atgabenta 127,073 vagonai daržovių bei šviežių vaisių. Produktai — nuo 33,921 vagono Graikijos fygų iki naminių bulvių. Produktai atgabenti iš visų 48 krašto valstybių ir 9 užsienio kraštų.

— Plėšikai iš Crane Sporting krautuvės, 7813 S. Halsted, išvogė šautuvų bei revolverių už $5,000. Jie į krautuvę įėjo įsilaužę pro sieną.

— Navy Pier Illinojaus universiteto skyriaus studentai buvo susirinkę aptarti kampanijos už įsteigimą Chicagoje 4 metų Illinojaus universiteto skyriaus.

PIRKITE JAV TAUPYMO BONUS

Pobūvy neužmiršta Lietuvos

Stasys ir Gėnė Karaliai, 6526 S. Talman Ave., Chicago, dalyvaujant visiems jų vaikams ir marčioms, o taip pat artimiausiems draugams, vasario 12 d. gražiai atšventė savo sidabrinį (25 metų) vedybinio gyvenimo jubilėjų ir tuo pačiu pasidžiaugė įgiję JAV pilietybę.

Ta proga nebuvo užmiršta ir varge pasilikusi senoji tėvynė Lietuva. Ponui Mačiukui (Mack) pasiūlius ir pačiam ant stalo penkinę paklojus, buvo surinkta būdinga tam minėjimui 25 dolerių auka, kurią nutarta įteikti Altui Lietuvos laisvinimo reikalams. Altui auka įteikti apsiėmė p. Voldemaras Karalis.

K.

Šiandien balsavimai

Šiandien Chicagoje eina balsavimai 4,157 balsavimo apylinkėse. Balsavimo vietovės atdaros nuo 6 val. ryto iki 5 v. v.

Turės būti išrinkta 50 miesto tarybos narių (aldermanų) ir nominuoti demokratų ir respublikonų kandidatai į miesto burmistrus (merus), taip pat į miesto iždininkus ir miesto raštininkus (klerkus).

Rinkimų vietas prižiūrės daugiau kaip 5,000 policininkų.

Šiandien įvyksta

SMAGUS BLYNŲ VAKARAS

1820 West 46th Street užeigoje

BULVINIAI IR KVIETINIAI BLYNAI.

ŠOKIAMS GROS RAMONIO ORKESTRAS.

Visus maloniai kviečiame atsilankyti.

LAfayette 3-9618 Šeimininkai

AUTO TAISYMAS IR GASOLINO STOTIS

Atliekami lyginimo ir dažymo darbai. Taisomi motorai, stabdžiai, transmisijos ir t. t. MOBILGAS benzinas, įvairių rūšių alyva, baterijos ir automobiliams dalys.

1934 W. 59th Street Tel.: GRovehill 6-9136

M. ČESAS, patyręs automobilių specialistas

5 1/4 % ON YOUR MONEY

★ This security on the New York Stock Exchange has no bonds or preferred.
★ It is strong financially with more than $4,500,000 in cash and current assets four times current liabilities.
★ Dividends have been increased four times in the past five years.
★ This company has large or controlling interests in four other companies, and has great possibilities for future expansion and growth.

For more information on this or any other investment matter, contact

Eldredge, Tallman & Co.

INVESTMENT SECURITIES

231 SO. LA SALLE STREET, CHICAGO

Telephone: RAndolph 6-6041

Lietuvių Taupymo ir Skolinimo Bendrovių Lygos Narys

kuriose kiekvieno santaupos yra apdraustos iki $10,000.00, o namų paskolos duodamos lengvomis sąlygomis.

CHICAGO SAVINGS & LOAN ASSN.
6234 SOUTH WESTERN AVE. CHICAGO 36, ILLINOIS

CRANE SAVINGS & LOAN ASSN.
2555 WEST 47th STREET CHICAGO 32, ILLINOIS

DISTRICT SAVINGS & LOAN ASSN.
3430 SOUTH HALSTED STREET CHICAGO 8, ILLINOIS

ST. ANTHONY SAVINGS & LOAN ASSN.
1447 SOUTH 49th COURT CICERO 50, ILLINOIS

UNIVERSAL SAVINGS & LOAN ASSN.
1800 SOUTH HALSTED STREET CHICAGO 8, ILLINOIS

LIETUVIŠKA ĮSTAIGA

SAFETY OF YOUR SAVINGS

CRANE Savings & LOAN ASS'N

INSURED UP TO $10,000

3% on savings

2555 West 47 Th Str. CHICAGO 32, ILL. LAf. 3-1083

B.R.PIETKIEWICZ PRES.

TAUPYKITE

Chicagos Stipriausioj Taupymo Įstaigoj

TURTAS - - - - - - $53,000,000.00

ATSARGOS FONDAS - - $4,000,000.00

JUSTIN MACKIEWICH, President and Manager

ĮSTAIGOS VALANDOS: Kasdien, įskaitant šeštad., nuo 9 val. ryto iki 4 po pietų. Ketvirtadieniais nuo 9 val. ryto iki 8 valondos vakaro. Trečiadieniais visai neatidaroma.

CHARTERED AND SUPERVISED BY THE UNITED STATES GOVERNMENT

Standard Federal Savings

AND LOAN ASSOCIATION OF CHICAGO

4192 ARCHER AVE., CHICAGO 32

(Archer Ave. at Sacramento)

PHONE: VIrginia 7-1141

10 PATARIMU

1. NEPRALEISK visų uždirbtų pinigų.
2. ATSKIRK tam tikrą dalį padėti į Taupomąją Sąskaitą.
3. NESLĖPK pinigų namuose.
4. PRIE PIRMOS PROGOS ATIDARYK pas mus Taupomąją Sąskaitą.
5. NELAUK, kol daug sutaupysi. Mes priimame ir mažomis sumomis.
6. NEIEŠKOK didelių nuošimčių ar bonų, nes gali apsivilti.
7. DĖK savo santaupas į apdraustas Taupymo ir Skolinimo Bendroves.
8. PASIRINK LIETUVIŠKĄ TAUPYMO bendrovę, kuri tau geriausia patinka.
9. NEKREIPK daug dėmesio į pagyrų puodus.
10. VISUOMET ATMINK

UNIVERSAL SAVINGS AND LOAN ASSOCIATION

1800 SO. HALSTED STREET CHICAGO, ILLINOIS

Telefonas: HAymarket 1-2028

Atdara nuo 9 ryto iki 4 val. vakaro. Trečiadieniais uždaryta. Ketvirtadieniais atdara iki 8 val. vakaro. Automobilistams tuščias lotas šalimais.

TIKSLUS IR RŪPESTINGAS PAJAMŲ MOKESČIO APSKAIČIAVIMAS

2737 W. 43rd St. Tel. CL 4-2390

Kasdien nuo 9 val. ryto ligi 8 val. vakaro; šeštadieniais nuo 10 val. ryto ligi 7 val. vak.; trečiadien. uždaryta.

ŠIMAIČIAI

Realty, Builders, Insurance.

IŠ TOLI AR IŠ ARTI PIGIAI PERKRAUSTAU (MOVING)

BALDUS IR ĮVAIRIUS DAIKTUS

Perkraustymas saugus, greitas ir tvarkingas. Viskas apdrausta.

ANTANAS VILIMAS

3415 So. Lituanica Ave.

CHICAGO, ILLINOIS

Tel.: FRontier 6-1882

Attention Parents

Have your child learn the accordion now: our special offer — 4 week course with use of instrument free. Will sell instrument at low cost. Enroll today—open daily til 9:00 P. M.

REPUBLIC ACCORDIAN SCHOOL

5456 SO. KEDZIE AVE.

PR 8-1488

TV APARATAI RADIJO SU FM Hi Fi FONOGRAFAI

GERIAUSIOS KOKYBĖS!

PRIEINAMA KAINA

DAINA TELEVISION

sales-service

3130 SO. HALSTED — DA 6-6887

PIGIAI IR SAUGIAI PERKRAUSTAU BALDUS

VIETOJE IR IŠ TOLIAU

K. EIDUKONIS

Turiu naują didelį sunkvežimį, specialius įrankius ir apdraudas

6930 So. Talman, Chicago 29, Ill.

Tel. GRovehill 6-7096

SAUGUS BALDŲ PERKRAUSTYMAS

iš arti ir toli

NAUJAS 1955 M. SPECIALUS DIDELIS SUNKVEŽIMIS.

Pigus, sąžiningas patarnavimas

Šaukite:

R. ŠERĖNAS

4546 SO. WOOD STREET

Chicago 9, Ill. Tel.: VI 7-2972

LALIO ŽODYNAS

yra standartinis Amerikos lietuvių žodynas. Geresnio anglų-lietuvių kalbų žodyno nėra. Nenumatoma, kad naujas žodynas greitu laiku būtų spausdinamas. Todėl siūlome dabar įsigyti šį stipriai įrištą 1256 puslapių angliškai-lietuvišką ir lietuviškai-angliškąžodyną. Kaina—$14.00. Žodynas Jums bus išsiųstas, jei pasiųsite $14.00 čekį ar Money Orderį tokiu adresu:

NAUJIENOS

1739 So. Halsted Street

Chicago 8, Illinois

PALMIŠKOS UOGOS

Palmiškos Džiovintos Uogos yra geros dėl tų, kurie turi užsisenėjusius šalčius galvoje, erzinančius skaudėjimus kvėpavimo kanaluose, kaip tai nosyje, ausyse ar gerklėje. Palmiškos Uogos yra labai maistingos ir turėtų būti geros dėl tų, kurie turi silpnus ir neveiklius lytiškus Organus. Ir tos Uogos yra viso kūno stiprintojos ir pagerintojos. Svaras Uogų yra $2.00, bet jeigu norite per COD, tai $2.25.

ALEXANDER'S CO.

414 BROADWAY

South Boston 27, Mass.

NAUJIENOS
THE LITHUANIAN DAILY NEWS
Published Daily Except Sunday by The Lithuanian News Pub. Co., Inc.
1739 South Halsted Street, Chicago 8, Ill. HAymarket 1-6100

Entered as second-class matter March 7, 1914 at the Post Office at Chicago, Ill., under the Act of March 3, 1879.

Subscription Rates:
$9.00 per year in Canada
$9.00 per year outside of Chicago
$10.00 per year in Chicago
5 cents per copy.

Užsakymo kaina:
Chicagoje—paštu:
Metams ... $10.00
Pusei metų ... $5.50
Trims mėnesiams ... $3.00
Vienam mėnesiui ... $1.25
Chicagoje per išnešiotojus:
Viena kopija ... 5c.
Savaitei ... 30c.
Mėnesiui ... $1.25

Jungtinėse Valstybėse, ne Chicagoje:
Metams ... $9.00
Pusei metų ... $5.00
Trims mėnesiams ... $2.50

Užsieniuose:
Metams ... $11.00
Pusei metų ... $5.50
Trims mėnesiams ... $3.00

Naujienos eina kasdien, išskiriant sekmadienius. Leidžia Naujienų Bendrovė, 1739 S. Halsted Street, Chicago 8, Illinois. Telef.: HAymarket 1-6100.

Pinigus reikia siųsti pašto Money Orderiu kartu su užsakymu.

Krizė Prancūzijoje Tęsiasi

Kaip buvo galima laukti po Mendes-France kabineto nuvertimo, vyriausybės krizė Prancūzijoje užsitęsė. Naują kabinetą sudaryti nepasisekė nei katalikų partijos atstovui, nei socialistui. Dabar tą uždavinį gavo radikalas Edgar Faure.

Jisai yra tos pačios partijos žmogus, kaip ir Mendes-France. Faure padėjo pastarąjį nuversti. Todėl nemaža dalis radikalų atsisako jį remti. Už jį ketina balsuoti katalikai, kurie kovojo prieš Mendes-France, keršindami jam už Europos Gynybos Bendruomenės palaidojimą. Dešiniosios partijos, veikiausia, taip pat jį rems; bet nežinia, kaip tokiu atveju elgsis socialistai, kurie turi didžiausią atstovų skaičių parlamente — 105.

Faure daro pasikalbėjimus su įvairiomis partijomis, norėdamas patirti, ar yra parlamente dauguma, kuria jisai galėtų pasiremti; baigęs šitą ištyrimą, jisai praneš respublikos prezidentui, ar jisai imsis kabineto sudarymo, ar ne. Jei jisai atsisakys, prezidentas Rene Coty turės ieškoti kito kandidato į premjerus.

Tuo gi tarpu Prancūzija gyvena be vyriausybės. Svarbiose tarptautinėse konferencijose jos balso negirdėt, — kas neabejotinai kenkia jos prestyžui ir jos interesams.

Atrodo, kad prie dabartinės Prancūzijos parlamento sudėties ji negali turėti pastovios vyriausybės.

Republikonai Susirūpinę Dėl Senato

JAV senate demokratai turi daugumą: 49 prieš republikonų 47. Daugumą demokratams suteikė sen. Wayne Morse, iš Oregon valstybės, kuris buvo išrinktas republikonų sąrašu, bet pasiskelbė "nepriklausomu", o paskui visai persimetė į demokratų pusę.

Ateinančiais metais bus renkamas trečdalis senato, atseit, 32. Tarp senatorių, kurių terminas baigiasi 1956 metais, yra 17 republikonų ir 15 demokratų. Republikonams gresia pavojus netekti senate kelių vietų, kai tie senatoriai bus perrenkami.

Kad taip gali atsitikai, republikonų nacionalinį komitetą įspėjo senatorius Barry Goldwater, iš Arizonos valstybės, kuris yra republikonų senatorių kampanijos komiteto pirmininkas.

Ištyręs padėtį tose valstybėse, kur ateinančiais metais bus renkami senatoriai, jisai surado, kad tenai beveik visur republikonų balsai per kelerius paskutinius metus ėjo mažyn. Sen. Goldwater nuomone, iš 17 republikonų senatorių, kurių terminas bus pasibaigęs, 10 yra pavojuje pralaimėti rinkimus; o iš 15 demokratų toks pavojus gresia tik dviem: senatoriui Lehman, iš New Yorko, ir senatoriui Magnuson, iš Washington valstybės.

Iš to matyt, kad ateinantieji prezidentinių rinkimų metai vargiai bepadės republikonams atgauti senato kontrolę, kuri jiems išsprūdo iš rankų lapkričio mėnesį. Jų padėtis senate gali dar žymiai pablogėti.

Dingusio Visatos Kūrėjo ieškojimas

APŽVALGA

Mūsų diskusija su "Darbininko" Nešliuptarniu užsitęsė ir jau laikas ją baigti, nes neatrodo, kad ji ką daugiau išaiškins.

Paskutiniame savo atsakyme į mūsų pastabas Nešliuptarnis tiesiog pareiškia, kad ginčas tikėjimo dalykuose tegalįs būti naudingas "ne priešininkui įtikinti, tik pamatyti, kokių žmonių esama ir kaip jie galvoja". O žmones, kuriuos jisai nori "pamatyti", jisai skiria į dvi rūšis: tuos, kurie tiki į gamtos Kūrėją; ir tuos, kurie mano, kad Dievo nėra.

Antruosius jisai vadina "bedieviais" ir teigia, kad jie taip pat, kaip ir tikintieji, turį savo tikėjimą, "bedievių tikėjimą". Ir, tęsia jisai, jie turi taip pat savo "dogmas", savo "moralę", savo "apaštalus" ir t.t.

Žodžiu, mūsų oponentas visus žmones padalino į dvi "bažnyčias". Kitokių žmonių jam nėra. Arba tiki — arba netiki.

Suprantama, kad žmogui, kuris šitaip galvoja, ginčas su kitaip manančiais yra beprasmis. Jisai gali juos *pulti arba ignoruoti*, bet nesijaučia galįs juos įtikinti.

Taip, iš tikrųjų, Nešliuptarnis ir elgėsi nuo pat pradžios. Dr. J. Šliupą jisai bandė parodyti beveik nieko neišmanančiu ir apgailestavo, kad jisai buvęs toks "paklydėlis". Tai buvo *puolimas*, o ne rimtas mirusiojo lietuvių veikėjo įvertinimas. Nešliuptarnis užmiršo, kad maždaug tokių pat pažiūrų, kaip Dr. Šliupas, laikėsi ir Dr. J. Basanavičius, ir Dr. V. Kudirka, ir Dr. K. Grinius — labiausia gerbiami lietuvių tautinio judėjimo pionieriai. Ir visi jie "paklydėliai"!

Štai, dėl ko mes manėme, kad tą ataką reikia atremti. Iš to ir kilo ši diskusija.

"Darb." bendradarbis ir toliau vartojo tą pačią puolimo taktiką. Pats jo vartojamas terminas *"bedieviai"* juk yra pravardžiavimas. Jeigu jisai mato du tikėjimu ir vieną vadina tikinčiųjų tikėjimu, tai kam jisai kitą vadina "bedievių tikėjimu"?

Tai yra ne tik koliojimas, bet ir prasilenkimas su tiesa. Pats Nešliuptarnis tai parodo, rekomenduodamas mums, kaip autoritetą, velionį prof. V. Čepinskį, kuris, esą, pareiškęs:

"...šių dienų fizikos pasaulis labai neramus, pilnas griežtų prieštaravimų ir didelių neaiškumų. Todėl gal ir netenka abejoti, kad kai kas iš mokslininkų, ypač didžiųjų astronomų, ima ieškoti dingusio visatos Kūrėjo".

Vadinasi, visatos Kūrėjas "dingo" ir kai kurie mokslininkai ėmė jo "ieškoti". Įsidėmėkite: *kai kurie*, bet toli gražu ne dauguma ir anaiptol ne visi.

Prie kokio gi "tikėjimo" šalininkų Nešliuptarnis dabar tuos mokslininkus priskirs: prie "tikinčiųjų tikėjimo" — ar prie "bedievių tikėjimo"?

Mes neskaitėme to prof. Čepinskio straipsnio, bet jau esame nurodę, jog tarp mokslininkų nėra vienodos nuomonės apie "visatos pradžią". Kitas pavadinimas visatai yra gamta. Vieni mokslininkai mano, kad gamta buvo visada; kiti — kad ji kada nors "prasidėjo". Bet jei ji kada nors (prieš bilijonų bilijonus metų) prasidėjo, tai ji *jau tada* atsirado su visomis tomis pagrindinėmis *jėgomis*, kurios joje yra šiandien; o ne kaip mašina, kuri be vairuotojo negali pajudėti iš vietos. Ir jos visada veikė pagal tuos pačius *įstatymus*, kurie buvo gamtoje nuo pačios pradžios. Atomo sudėties bei energijos studijavimas parodo tai aiškiau, negu pirmesni mokslo tyrinėjimai.

O kad gamtoje kas nors darytųsi priešingu jos įstatymams, *negamtišku arba antgamtišku būdu*, to jokie mokslininkai nėra suradę. Nesuskaitoma daugybė reiškinių, kurie seniau atrodė "antgamtiškais", yra išaiškinti; ir kas šiandien dar tiki jų "antgamtiškumu", tas nėra išsilaisvinęs iš prietarų.

Dr. Šliupas su prietarais kovojo, ir už tai nereikia jo žeminti. Nors jisai nėra mūsų autoritetas, bet kada jisai yra neteisingai puolamas, mes laikome savo pareiga jį apginti. Tai ir viskas.

KONGRESM. MADDEN IŠ INDIANOS

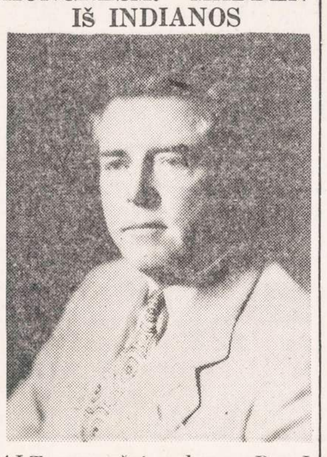

ALT paprašytas kong. Ray J. Madden iš Ind. išrūpino valandą laiko vasario 16 d. kongresmanų kalboms Atstovų Rūmuose.

Prel. Juras su Atstovų Rūmų vadais Lietuvos Nepriklausomybės minėjimo diena Atstovų Rūmuose

Iš kairės į dešinę: kong. Thomas J. Lane iš Lawrence, Mass., prel. P. M. Juras, Atstovų Rūmų Spykeris Sam Rayburn ir Daugumos Vadas kong. John W. McCormack, iš Mass.

Lietuvos Nepriklausomybės Diena Atstovų Rūmuose

Ypačiai įspūdingai Vasario 16-toji buvo paminėta Atstovų Rūmuose, kuriuose tos dienos posėdžiai buvo pradėti ALT nario ir Šv. Pranciškaus parapijos Lawrence klebono prelato P. M. Juro invokacija.

Iš anksto buvo žinoma, kad kong. Ray J. Madden iš Ind. buvo gavęs vasario 16 d. visą valandą laiko Atstovų Rūmuose specialiai Lietuvos Nepriklausomybės paminėjimui. Jis pranešė apie tai ir kitiems kongresmanams, paragindamas juos ta proga pasinaudoti ir pateikti savo pareiškimus.

Kalbėjo 37 kongresmanai

Pirmasis kalbėjo kong. Madden, kuris į savo pastabas įjungė ir Gary, Ind. vasario 13 dieną įvykusio Lietuvos Nepriklausomybės minėjimo rezoliuciją. Po jo žodį gavo kong. Alvin M. Bentley iš Mich. Kong. James C. Murray iš Chicagos davė pareiškimą ir perskaitė Chicagos Lietuvių Tarybos rezoliuciją, priimtą Vasario 16-tosios minėjime. Toliau iš eilės kalbėjo: John C. Kluczynski iš Chicagos, Kenneth B. Keating iš N. Y., Melvin Price iš Ill., Atstovų Buto daugumos vadas John W. McCormack iš Mass., Daniel J. Flood iš Pa., John D. Dingell iš Mich., Michael A. Feigan iš Ohio, Thomas J. Lane iš Mass., Joseph P. O'Hara iš Ill., Harold D. Donohue iš Mass., Philip J. Philbin iš Mass., Louis C. Rabaut iš Mich., Peter W. Rodino, Jr. iš N. J., Joseph W. Martin, Jr., John W. Heselton iš Mass., Lester Holzman iš N.Y., Thomas J. Dodd iš Conn., John Lesinski iš Mich., Hugh J. Addonizio iš N. J., Thomas S. Gordon iš Ill., Antoni N. Sadlak iš Conn., Edward A. Garmatz iš Maryland, Clement J. Zablocki iš Wis., Thadeus M. Machrowicz iš Mich., Samuel Friedel iš Maryland, George H. Fallon iš Maryland, Augustine B. Kelley iš Pa. ir Charles A. Vanik iš Ohio.

Bet ir kitų posėdžių metu visa eilė Atstovų Buto narių sakė kalbas, kaip tai Horace Seely-Brown, Jr. iš Conn., Joseph L. Carrigg iš Pa., Thomas J. Lane iš Mass., James A. Byrne iš Pa., James G. Fulton iš Pa. ir Mrs. Frances P. Bolton iš Ohio.

Dar 21 kongresmanas įteikė raštiškus pareiškimus

Be to, vasario 16 d. datos Kongresiniame Rekorde įdėti pareiškimai Lietuvos reikalu šių Atstovų Buto narių: Paul A. Fino iš N. Y., Gerald R. Ford, Jr. iš Mass., James T. Patterson iš Conn., Antoni N. Sadlak iš Conn., Edward A. Garmatz iš Maryland, James E. Van Zandt iš Pa., B. W. (Pat) Kearney iš N. Y., Albert W. Cretella iš Conn., Victor L. Anfuso iš N. Y., Harold C. Ostertag iš N. Y., Edith Nourse Rogers iš Mass., William E. McVey iš Ill., Aime J. Forand iš R. I., John C. Cluczynski iš Ill., Harold D. Donohue iš Mass. ir Abraham J. Multer iš N. Y. Vasario 17 d. Kongresiniame Rekorde įdėtas platus Mrs. Edna F. Kelly iš N. Y. pranešimas, vasario 18 d. laidoje — Albert P. Morano iš Conn., Ivor D. Fenton iš Pa., Gordon L. McDonough iš Calif. ir Philip J. Philbin iš Mass. pareiškimai.

Daugiau kalbų Senate

Kaip jau buvo pranešta, Lie-

(Tęsinys 6-me pust.)

JONAS RUGIS, Dipl. Inž. Chem.

ŠVĖKŠNOS PRAEITIS

VIENO ŽEMAITIJOS MIESTELIO ISTORIJA

(Tęsinys)

Kada įsikūrė Švėkšnos miestelis, negalima buvo nustatyti. Greičiausiai tai įvyko atsitiktinai, dėl kurių nors priežasčių išsivysčius į miestelį vienai iš gausingų eilinių šios apylinkės gyvenamų vietovių. Taip pat sunku pasakyti, iš kur yra kilęs Švėkšnos vardas. Pro Švėkšną tekantis upelis gavo savo vardą nuo miestelio vardo, o ne priešingai. Seniau Švėkšnos vardas buvo rašomas — Švėkštniai. Pas Niesiecką, jo žinomame veikale "Herbarz Polski", užėjau Švėkšnos vardą užrašytą "Szwekczten". Lenkai vadina Švėkšną — Szwekszne, rusai — Švėkšni, vokiečiai — Schwekschnen, o paskutiniais laikais — Schwekstnau. Kryžiuočių kronikose Švėkšna vadinama Sveisna arba Swexte.

II.

Pirmas aptiktas istorinis dokumentas, liečiąs Švėkšnos praeitį, yra surištas su bažnyčios pastatymu ir parapijos įsteigimu. 1509 m. gegužės mėn. 21 dieną Nikalojus Jonavičius Kęžgaila, Žemaitijos Seniūnaitis ir Didžiosios Lietuvos Kunigaikštijos markizas, pasirašo savo Pašakarnių dvare prie Raseinių aktą, kuriuo steigiama Švėkšnos parapinė bažnyčia Šv. Jokūbo vardo. Steigimo akte smulkiai apibūdinamos visos bažnyčios steigimo sąlygos ir steigėjo įsipareigojimai.

Steigėjas pasižada aprūpinti bažnyčią visais liturginiais rūbais ir indais. Bažnyčios, dvasiškijos ir tarnų išlaikymui Kęžgaila atidavė pilnam klebono valdymui 10 kaimiečių su jų šeimomis ir jų dirbama žeme. Užsiliko ir pavardės tų pirmųjų klebono pavaldinių: Remeikis, Nackis, Bartkus, Petrikas, Pauliukas, Laucius, Ežys, Knystautas, Morilius ir Žvirblis.

Toliau bažnyčiai buvo suteikta tiek žemės, kik reikalinga pasėti 40 bačkų grūdų, o pievų, kurios ribojosi su ta žeme, tiek, kiek reikalinga. Šita žemė, kaip atrodo, buvo duota toje pačioje vietoje, kur ir dabar yra klebonijos ūkis. Be to, iš buvusių miestelyje 12 karčiamų klebonui atiduota 3. Jose šeimininkavo Končius, Dirmelis ir Rimavičius. Šitose karčiamose klebonas turėjo teisę gaminti midų ir alų, bet privalėjo aprūpinti (iš pagaminamų išteklių) vikarą ir bažnyčios tarnus. Dvaras dar įsipareigojo duoti klebonui 1 bačką kieto medaus. Reikia atminti, kad tais laikais cukrus buvo nežinomas ir medus buvo vertingas ūkio produktas.

Kęžgaila įsipareigojo atiduoti bažnyčiai dešimtą grūdą ne tik iš Švėkšnos dvaro, bet ir iš tolimesnių savo dvarų: Gintelškių, Platelių apylinkėje, ir Beržėnų, Kuršėnų apylinkėje. Iš to galima spręsti, kad Švėkšna buvo pagrindinė ir mėgiama Kęžgailų rezidencija.

Pagal steigimo aktą už bažnyčios fundatorių klebonas buvo įpareigotas laikyti triskart per metus giedotas Šv. Mišias.

Panagrinėjus bažnyčios steigimo aktą, prieisime išvadą, kad apie 1500 metus Švėkšna buvo jau gan didelis miestelis toje pačioje vietoje, kur jis ir dabar yra. Apylinkė turėjo būti gan apgyventa, jei atsirado reikalas steigti parapiją. Patsai miestelis turėjo būti nemažas, jei jame buvo net 12 karčiamų. Judėjimas pro miestelį einančiais keliais, matyti, buvo didelis, ir pro Švėkšną pravažiuodavo nemažai pirklių ir šiaip keliauninkų.

Miestelis ir jo apylinkė priklausė Švėkšnos savininkui. Taip pat gyventojai buvo dvaro savininko valdžioje. Įsisteigus parapijai, Švėkšnoje atsirado klebono asmenyje dar vienas nepriklausomas žemės ir kaimiečių valdytojas. Tiesa, kaip galima spręsti iš įvairių raštų, Švėkšnos apylinkėje buvo ir laisvų kaimiečių, bet jie turėjo būti negausingi. Pradėjo susidaryti ir miestelėnų luomas. Steigimo aktas mini pav. karčiamų šeimininkus, kurie turėjo ne tik žiūrėti tvarkos ir prekiauti, bet ir būti specialistais gamintojais alaus ir midaus. Toji gamyba buvo dvaro savininko monopolis, kurį jis tik apribotai ir iš dalies perleido klebonui.

Švėkšnos dvarui priklausė maždaug dabartinis Švėkšnos valsčius. Pirmas Švėkšnos dvaro apmatavimas buvo padarytas Jokubo Leskausko 1553, 1554 ir 1555 metų būvy. Buvo užsilikęs aprašymas Švėkšnos dvaro, tuo laiku nustatytų pagal žinomas vietoves, rubežių. Pagal tą apmatavimą Švėkšnos dvaro žemė ribojasi su dviem tijunijom: Rietavo ir Pajūrio (su karališka Gardamo žeme) ir su Prūsų rubežiumi. Pats ribų aprašymas pradedamas nuo rytų, nuo dabartinių Stemplių apylinkės. Ribos nurodomos pradedant nuo karališkos karčiamos, vadinamos Pateriai; ir nuo jos eina upeliu Ramuve iki jo įtekėjimo į upę Ašvą, kur ribojasi su laisvo ūkininko Rimšos žeme, ir su Kvėdarnos (vadinamos Feidanai) žeme. Toliau ribos eina Šaudės upeliu iki Laukstėnų kaimo žemės ir pelkių, vadinamų Žvelesys, pasiekdamos Žemgrindžio tilto ant vieškelio į Tilžę. Nuo čia prasideda bendra riba su karališkaja Gardamo žeme ir eina Tenenio upe iki Prūsų rubežiaus. Tuo rubežiumi einama iki kapčiaus, supilto ties Prūsų Begėdžių kaimu, ir nuo jo upe Vevirža iki vieškelio į Klaipėdą ir palei Papilių kaimą iki kalno vadinamo "Šalteikių Pilis", o nuo jo vėl iki Veviržos upės ir kaimų: Mikužiai, Mitaičiai, Vilkai. Paskui upe Balse iki Lėpaičių kaimo ir upeliu Služnia iki Landžių kaimo ir upės Šalpės. Nuo čia prasideda bendros ribos su karališka Šalpėnų ir Burnių žeme, einančios upe Šalpe iki Graumenos upės. Toliau ribos eina iki Judrės upės, ribojasi su Pajūrio tijūnijos kaimu Judrėnais ir eina iki Traksėdžių kaimo. Pagaliau upeliu Šakina grįžtama prie išeities taško — Paterių karčiamos.

Čia paduoti vardai yra tokie, kokie buvo nurodyti matavimo aprašymo originale. Kaip matome, beveik visi vardai iš prieš 400 metų yra pažįstami ir mažai arba visai nepasikeitę. Būdinga, kad mūsų laikų ir mažesni upeliai vadinami upėmis. Matyti, tais laikais, gausingais miškais apaugęs kraštas, turėjo daug vandeningesnes upes ir upelius.

Pro Švėkšną, kaip matome, ėjo du dideli vieškeliai: vienas į Tilžę, antras į Klaipėdą. Jie jungė Žemaitiją ir tokį svarbų jos centrą kaip Žemaičių Vyskupijos sostinę Varnius su tais miestais ir Prūsų žeme. Tokia padėtis pasienyje ir prie didelių vieškelių turėjo pagyvinti miestelio gyvenimą, paspartinti jo augimą, suteikti jam daugiau reikšmės ir garso ir prisidėti prie gerbūvio pagerinimo. Iš kitos pusės, tas taipogi turėjo atsiliepti ir gyventojų psichologijai, padarant juos sumanesniais ir energiškesniais. Jie turėjo progų nuolatos susitikti su įvairios rūšies pakeleiviais, paklausyti naujienų ir žinių, ir laikas nuo laiko ko nors pasimokyti.

(Bus daugiau)

Skaitykite ir platinkite Naujienas

MESK, BROLELI, RAŠYTI, IMK GRĖBLELĮ TAISYTI...

(Skaitytojų balsai)

Sausio 27 dienos Naujienose S. Garliauskas dėsto savo antrąjį išminties gabalą. Aš net keliais atvejais įrodžiau, kad G. savo teigimuose nėra teisus, bet jis, į tai beveik nekreipdamas jokio dėmesio, paskutiniame savo rašinyje viešai parodo kuo jis ištikrųjų yra.

G. nepatenkintas, kad naudoju slapyvardį, pavadindamas mane "pasislėpusiu po šalmu bailiu". Kam gi tai? Ar tai atsako į mano iškeltuosius klausimus? Nemanau. Ar pirmą kartą G. mato slapyvardį? Ir kas čia naujo? G-kas pats naudojasi ta žurnalistikos teise pasirašinėdamas keturiomis raidėmis, iš kurių spėjau, kad pasirašinėja kažkoks Gerkliauskas, Gražbyliauskas, ar panašus į tai, bet niekad man neatėjo į galvą, kad tai yra Garliauskas! Taigi, pats ta teise naudojasi, o kitam kažkodėl nevalia! Paskutiniame savo straipsnyje G-kas išėjo su tikra pavarde, bet ar tai svarbu, ir, ar aš esu tikras, kad tai yra jo tikroji?... Aš asmeniškai tokio žmogaus nepažįstu ir man visai nejdomu kaip jis atrodo ir kaip pasirašo. Kreipiu dėmesį į tai, kas parašyta, kaip parašyta, o kas rašo — tai antraeilės reikšmės reikalas.

G-kui, kaip matyti iš paskutinio straipsnio, labai įdomu būtų sužinoti mano pavardė. Kam, kuriam tikslui? Ar tai priduos rašančiam daugiau impulso, gabumų? Nemanyčiau. Nebent norėtų mane pagauti ir sudeginti ant laužo? Tie laikai pasiliko viduramžyje... O gal norėtų rašydamas ginčuose paminėti mano asmenišką buitį? Betgi tai nieko bendro neturi su mudviejų ginčijamaisiais klausimais. Tai kam reikalinga pavardė? Reikia įrodyti, kad Saliami rašo neteisybę, o koks po to bus parašas — visai nesvarbu.

Jeigu G. būtų bent kiek garbingesnis priešas, kodėl ne, galima būtų duoti pavardę ir susitikti diskusijose žodžiu, bet pažiūrėkime, nors dalinai, koks jis ištikrųjų yra. Jis pats rašo, kad nemėgsta ginčytis, bet... tame pačiame straipsnyje, po tiek ištąsimų laikraščiuose, kur viskas iškalbėta ir išsemta — dabar šaukia į žodinę dvikovą! Jei šis žmogus raštu nesiskaito su visokiais išgalvotais tvirtinimais, kuriuos aš rašydamas pavadinau sapnais, sugestijomis ir haliucinacijomis, vistiek šių savo teigimų neatšaukia, tai ko galima laukti su juo "dvikovoje liežuviais"?

Jam buvo įrodyta, kad klubas turėjo ne pelną, kaip jis rašė, bet nuostolius, tai jis dabar apie tai tyli, ir bando kraipydamas reikalą įkalbėti, kad klubas žiūrėjo ne iš materialinio taško... o prieš tai rašė, kad pelnas pateko į klubo kasą!

Taip pat buvo atmestas jo kaltinimas man, kad buvo imami iš kasos pinigai ir būk tai mano sąmoningai nutylėta kokiam tikslui. Kiek atsimenu, pasiūliau jam pasikeisti ukuliorius ir pasiskaityti mano straipsnį dar kartą, o ten pabrėžtinai tai paminėta.

Kaip ten bebūtų, bet negalima tvirtinti to, ko nėra. Jei G. rašo, kad mano straipsnis nustebino **kiekvieną** skaitytoją, tai skaitantis taip ir supranta, kad **kiekvieną** (m. p. S.). Jei G. rašytų, kad jis asmeniškai buvo nustebintas — niekas tam negalėtų priekaištauti. Savo neatidumui pateisinti dabar G. duoda pavyzdį: "Kiekvienas lietuvis myli savo tėvynę... ir už tai melagiu nevadiname". Jei G. šiuo pavyzdžiu turi Lietuvą galvoje, tai lygiai prašovė savo teigimu, kaip ir pirmajame straipsnyje. Toli neieškokime, čia pat Amerikoje. Apie vieną milijoną lietuvių, kiek iš jų kalba lietuviškai? Pagaliau, kiek iš tų kalbančiųjų myli Lietuvą? Tai ar galima teigti, kad **kiekvienas**? Kad myli savo tėvynę, nėra ko ginčytis, o ką kiekvienas supranta savo, tai yra jo asmeniškas dalykas.

G. teigia, kad pas mane susimaišė puolimo ir gynimosi sąvokos. Aiškina, kad jis tik gina J. Pušdešrį... Nesiginčiju, kad jis gina J. P., bet jį gindamas puola mane ir net tokiais atvejais, kurie nieko bendro su J. P. neturi. Sąvokos čia labai ryškios: puolimas yra geriausia gynyba...

G. rašo ar išsiblaškęs, ar visai nežinodamas padėties apie ką kalba, ar sąmoningai D. G. klubui duoda naują pavadinimą. Čia jis pats kalba.

— **Dariaus ir Girėno teatralų klubas** išnaudojamas virstų "Alkos" satelitu... (m. p. S.). Kaip iš čia matome, žmogus net nežinodamas kaip ginčijamasis objektas vadinasi, apie jį rašo, kiša savo trigrašį. Ar yra prasmė po to su juo daugiau tuo klausimu kalbėti?

G-kui taip buvo įrodyta, kad demagogijos meno kaip tokio nėra, tai jis šį kartą meną paėmė į kabutes ir vistiek lieka prie savo galvojimo. Ištraukė iš sakinio mano panaudotą žodį **metodika** ir pavadino net visą savo straipsnį tuo vardu, visai nekreipdamas dėmesio į tai, kad tai buvo jam pastatytas klausimas, į kurį ir nebando atsakyti. Nors mane G. kaltina, kad aš naudojąs, kaip jis pats sako, "demagogijos meną", bet niekur neduoda konkretaus pavyzdžio.

Pažiūrėkime, kaip ištikrųjų yra. G-kas pats rašo: — Apie Saliami keliamus **pagrindinius** klausimus nesu kompetetingas kalbėti... (m. p. S.)

Pagaliau paaiškėjo, manau, kiekvienam apie ką jis savo dvejuose ilguose straipsniuose plepėjo, jei pagrindinių klausimų nelietė... Pažiūrėkime kaip apie tokius žmones kalba **Lietuvių Enciklopedija.**

432 pusl. **Demagogija**... leidimasis į pašalinius klausimus (nuo pagrindinio klausimo dėmesį nukreipiant į tokius dalykus, kurie su juo neturi sąryšio).

Kaip iš L. E. matome, G-kas pats save pastatė į demagogų eiles. Taigi, su tokiu žmogum neberandu jokio reikalo ginčytis nei raštu, nei žodžiu!

Po viso to, p. G-kai, aš Tamstos vietoje tuoj paskelbčiau, kad visai pigiai parsiduoda labai mažai dėvėtas rašomasis stalas su visais rašymo instrumentais, ir po to eičiau sau dainuodamas: "Mesk, broleli, rašyti, imk grėblelį taisyti"...

—Saliami

TRUMPAI

— **"Pirmyn"** choro nariai ir jo bičiuliai praėjusį sekmadienį buvo pavaišinti stirnienos kepsniais K. Stephens užeigoje, 4134 So. Archer Ave.

— **Dr. Antanas Zimontas,** 3252 S. Halsted St., sugrįžo iš ilgesnių atostogų, kurias praleido Floriodje.

— **Juozas Lenkartas** (iš Švėkšnos), Jurgis Brundza (iš Vilkaviškio), Viktoras Jurėnas (iš Šimonių), Petras Likas (iš Vabalninko) daug suteikė lietuviškų patarlių, priežodžių ir liaudies anekdotų tautosakininkui J. Būgai, kuris dabar nuolat užrašinėja tautosaką Oak Forest prieglaudoje.

— **Kun. B. Sugintas** jau suorganizavo 32 šalpos ratelį, kurį sudaro: O. Menkeliūnienė, V. Galvydis, M. Leonauskienė, J. Kryzak, J. Paškauskas, M. Sedienė, J. Kėkštienė, J. Rutkienė, O. Čekanauskienė, Pr. Žebrauskienė, J. Salys, A. Laurušonienė, A. Narbutas, P. Striaukas, I. Lozaitytė, Pr. Grimuldis, J. Masiulionienė, Pr. Masiulionienė, O. Saliukienė ir J. Rimašauskas.

— **Lietuvių Prekybos Namų**— Furniture Center, Inc. metinis narių susirinkimas bus vasario 26 d. Numatyta pranešimai, metinės apyskaitos tvirtinimas, sąmatos priėmimas, valdybos rinkimai ir kiti aktualūs reikalai.

— **Žurnalistas K. Prielgauskas,** kuris yra atvykęs į Chicagą iš Hamiltono (Kanados), lankėsi "Naujienų" redakcijoje.

— **G. Galva,** kuris jau kelios dienos kaip grįžęs iš Europos, netrukus išvyksta naujo darbo dirbti į New Yorko apylinkę. G. Galva ligi šiol dirbo Vlike.

— **Algirdas Gustaitis,** Vladas Būtėnas, Mikas Vaidyla, Antanas Nakas, Vytautas Meškauskas ir Stasys Daunys yra Chicagoje gyvenantieji asmenys, pakviesti spaudos informacijos komisijon ruošiamai 1956 m. dainų šventei. Toms pareigoms pakviesta ir kitur gyvenančiųjų žurnalistų, rašytojų, tik dar ne su visais jais susitarta.

— **East Chicago, Ind., Lietuvių B-nės Valdyba** užsakė per Liet. Mokytojų S-gą vienerieims metams po 2 egz. "Eglutės" ir "Tėviškėlės" dviem vargo mokykloms Vokietijoje. Būtų gera, jei ir kitos Chicagos Liet. B-nės Valdybos pasektų šiuo gražiu pavyzdžiu. (K.)

— **Dr. Jz. Dauparas,** agronomas, persikėlė į 910 W. 70 St., tel. HU 8-4119.

* * *

— **Stasys Senkus,** ilgametis "Naujienų" skaitytojas, anksčiau gyvenęs Waterbury, Conn., dabar Providence, R. I., Vasario 16 proga paaukojo $30 Lietuvos laisvinimo reikalams.

Važiavo pasivogęs CTA busą

19 m. jaunuolis J. E. Burns, 7727 Vernon, buvo areštuotas bevažiuojąs pasivogtu CTA autobusu. Policijai jis aiškinosi, kad pasiėmęs miesto autobusą iš garažo 1601 W. 69th St., nes jam nusibodę laukti pakelėje autobuso, kuris parvežtų jį namo.

Kai vienas iš garažo prižiūrėtojų pastebėjo sekmadienį, jog nenumatytas autobusas važiuoja iš garažo, jis pranešė policijai, kuri autobusą pasivijo ir, iššovusi įspėjamąjį šūvį į orą, pagaliau "išradingąjį" keleivį sustabdė. Burns sakosi dirbąs Chicago and Western Indiana R. R. linijoje.

IEŠKO URBAN-KALIKAUSKAITĖS

Tremtinys Juozas Kalikauskas ieško savo sesers Onos Urban - Kalikauskaitės. Tikimasi, kad ji gyvena Chicagoje. Jos vyras dirbo konduktorium ar vadovu prie tramvajaus. Pranešti šiuo adresu:

J. Kalikauskas, 176 Stetten a. k. M., Kreutzerstr. 2, Germany.

LIETUVIAI AKIŲ GYDYTOJAI

DR. G. SERNER
LIETUVIS AKIŲ GYDYTOJAS
25 metų patyrimas
Tel.: YArds 7-1829
Pritaiko Akinius
Kreivas Akis
Ištaiso.
Ofisas ir Akinių Dirbtuvė
756 WEST 35th STREET
Valandos: nuo 10 iki 2, nuo 6 iki 8
Trečiadieniais tik susitarus.
Šeštadieniais nuo 10 iki 3 val. popiet

Dr. Kazimieras
MICHEL
Optometristas - Orthoptistas
Gydo nusilpusias ir nervuotas akis
Egzaminuoja akis ir pritaiko akinius.
Išgydo kreivas akis be operacijos.
Įdeda netikrą — artificialę akį pagal sveiką. Praktikuoja per 39 metus.
Kalba lietuviškai.
4654 SO. ASHLAND AVENUE
Telefonas: YArds 7-6616
Nuo 9:30 val. ryto iki 8 val. vakaro
Geras patarnavimas.

Dr. Ant. Rudokas, O. D.
tikrina akis, pritaiko akinius, keičia stiklus ir rėmus.
Telefonas: YArds 7-7381
Priima: Vakarais nuo 6 ir 9 val. Šeštad. nuo 10 ryto iki 4 po pietų. Treč. ir sekmad. pagal susitarimą.
4455 S. CALIFORNIA AVE., Chicago.

— Mažieji lietuviukai tremtyje nori mokytis. Padėk jiems savo auka!

Moving Moving
PERKRAUSTYMAS IŠ ARTI IR TOLI
ILGŲ METŲ PATYRIMAS — PIGUS SĄŽININGAS PATARNAVIMAS.
NAUJI DIDELI SUNKVEŽIMIAI — PATOBULINTI PERKRAUSTYMUI ĮRANKIAI, KAIP PATYS SUNKVEŽIMIAI, TAIP IR JŪSŲ PERKRAUSTOMI BALDAI YRA APDRAUSTI — INŠIURINTI.
J. NAUJOKAITIS 2022 WEST 69th STREET, CHICAGO 29, ILLINOIS. Tel.: WAlbrook 5-9209

Taupymas yra turtingumo šaltinis
Pradėk taupyti tuojau... Mes mokam aukštus dividendus.
Mūsų bendrovės laikomi pinigai apdrausti iki $10,000.00.
MIDLAND SAVINGS AND LOAN ASS'N.
4038 Archer Avenue Tel. LAfayette 3-6719
Sekretorius AUGUST SALDUKAS
Už Taupomus Pinigus Mokame 3½ Nuošimčio

Roosevelt Furniture
Pavasarinis birželio mėn. matrasų
$19.95 ir brangesnių.
IŠPARDAVIMAS
Galite įsigyti naujus matrasus ir springsus Slumberon, Englander, Pilo Rest ir kitų išdirbysčių. Atvykite į šią lietuvišką baldų krautuvę ir pasirinkite moderniškiausių baldų prieinamomis kainomis ir lengvomis sąlygomis.
ROOSEVELT FURNITURE CO.
2310 W. ROOSEVELT ROAD Tel.: SEeley 3-4711
Krautuvė atidaryta sekmadieniais nuo 11 iki 4:30.

RAKANDAI

ILGIAU TARNAUS
GRAŽIAU ATRODYS IŠ
LIETUVIŲ BENDROVĖS
KRAUTUVĖS
PROGRESS FURNITURE Co
4181-83 ARCHER AVENUE
Tel.: LAfayette 3-3171
Brighton Parko Kolonijoje.
KAS DIENĄ ČIA RASITE DIDŽIAUSIAS PREKIŲ VERTYBES
Naujausių madų, gerųjų išdirbysčių rakandų, kaurų, pečių, televizijos aparatų, refrigeratorių, plovyklų, vaikams rakandų ir visų kitų namam reikmenų. LENGVI IŠSIMOKĖJIMAI PRITAIKOMI VISIEMS.

1% BONAS EXTRA UŽ SANTAUPAS

Pradedant naujus 1955-tus metus, CHICAGO SAVINGS AND LOAN ASSOCIATION įsteigia NAUJĄ BONŲ SKYRIŲ. Šiame skyriuje, be mūsų nuolatinio aukšto dividendo, taupytojas dar gaus iki 1% extra bonusą. Ypatingai šis skyrius taikomas ir skiriamas vaikams bei jaunuoliams. Bet suaugusieji taip pat yra kviečiami juo pasinaudoti.

Kviečiame tėvus atidaryti bonų sąskaitą savo vaikams pačioje jų jaunystėje. Paaugusius atsiveskite į mūsų raštinę. Supažindinkite juos su taupymo svarba. Tegu jie patys, Jūsų priežiūroje, tvarko savo taupymo reikalus. Tai bus geriausia ateities dovana, kokią galite duoti savo vaikui. Jei norite platesnių informacijų, tai pašaukite arba patys atsilankykite į mūsų raštinę. CHICAGO SAVINGS yra pirmoji taupymo bendrovė visoje pietinėje miesto dalyje, kuri yra atidariusi tokį svarbų taupymo skyrių.

Padėkite taupomus pinigus į šią progresyvę, tvirtą — su viršum 14½ milijonų dolerių — taupymo bendrovę, kurioje visi indėliai yra apdrausti iki $10,000.00... Kur norimi pinigai taupytojams yra išmokami pagal pareikalavimą ir kur be pertraukos duodamas aukštas dividendas.

Indėliai padėti iki 15-tos šio mėnesio dienos gaus dividendą už pilną mėnesį.

VALANDOS: Pirmadieniais nuo 12 iki 8 val. vakaro. Antradieniais ir Penktadieniais nuo 9 iki 4 valandos po pietų. Ketvirtadieniais nuo 9 iki 8 val. vakaro. Trečiadieniais uždaryta visą dieną. Šeštadieniais nuo 9 ryto iki 2 val. po pietų.

CHICAGO SAVINGS AND LOAN ASSOCIATION
6234 SO. WESTERN AVENUE JOHN PAKEL, Prezidentas Telef.: GRovehill 6-7575

DR. JUZE AGLINSKAS
GYDYTOJA IR CHIRURGĖ
Vaikų ir Moterų Ligos
5159 SO. DAMEN AVENUE
Medicine and Surgery Building
Valandos: Pirm. 10-4, antr. 10-1 ir 6-9, treč. 10-4, penkt. 10-1 ir 6-9, šešt. 10-12
Ofiso: PR 6-7800 — Namų TR 4-1765

Dr. Kęstutis Aglinskas
GYDYTOJAS IR CHIRURGAS
2300 WEST 51st STREET
Val.: Pirm. ir antr. 10—12, ketv. ir penkt. 6—8 p. p., treč. ir šešt. pagal susitarimą.
Telef.: ofiso PRospect 6-1795
Rezid.: TRiangle 4-1765

DR. ANNA BALIUNAS
AKIŲ, AUSŲ, NOSIES IR GERKLĖS LIGOS
PRITAIKO AKINIUS
6322 SO. WESTERN AVENUE.
Valandos: Antradieniais ir ketvirtadieniais nuo 7 ligi 9 val. vakaro. Šeštadieniais nuo 10 ligi 12 ir nuo 1 ligi 3 valandos po pietų.
Kitu laiku tik susitarus.
Ofiso telef.: PRospect 8-3229
Rezid. telef.: WAlbrook 5-5076

Tel.: PRospect 8-1717
DR. S. BIEŽIS
GYDYTOJAS IR CHIRURGAS
3148 WEST 63rd STREET
Val.: kas dieną po pietų 1-3; vak. 7-8 tiktai antradieniais ir penktadieniais. Trečiad. ir sekmad. ofisas uždarytas.
Rez.: 3241 WEST 66th PLACE
Phone: REpublic 7-7868

Tel.: YArds 7-3526 — YArds 7-7410
DR. G. J. BYLAITIS
Nervų, vidaus ir vaikų ligos
Val.: antr., penkt. 7 iki 8:30 P. M. Šeštad. 12:30 iki 1:30.
Kitomis dienomis tik susitarus
DR. J. G. VALAITIS
Val.: kasdien 6:30-8:30, šešt. 4-6.
4038 SO. ARCHER AVENUE

DR. PETER BRAZIS
PHYSICIAN AND SURGEON
2434 WEST 71st STREET
CHICAGO, ILL.
Telefonai:
Ofisas: HEmlock 4-5849
Rezidencija: HEmlock 4-2324
OFISO VALANDOS:
Pirmad., Ketvirt. ir Penktadienį nuo 1-4 ir 7-9, Antrad. nuo 1-5, Trečiad. ir Šeštadienį tiktai susitarus.

Ofiso telef.: VIrginia 7-0036
Rezidencijos: BEverly 8-8244
DR. T. DUNDULIS
GYDYTOJAS IR CHIRURGAS
4157 ARCHER AVENUE
Ofiso valandos:
Nuo 2—4 ir nuo 6—8:30 val. vakaro.
Šeštadieniais nuo 2 iki 4 po pietų.
Trečiadieniais pagal sutartį.

Tel. ofiso: VI 7-0600; rez.: VI 7-7303
DR. BR. GAIŽIUNAS
GYDYTOJAS IR CHIRURGAS
4055 ARCHER AVENUE
(Kampas Archer ir California Ave.)
VAL.: 2—4 po pietų ir 6—8 vakare, šeštadieniais 2—7 p.p., išskyrus sekm.

Rezid. telef.: INterocean 8-8732
Ofiso telef.: INterocean 8-7654
DR. K. GUDAITIS
GYDYTOJAS IR CHIRURGAS
Chirurgija ir moterų ligos
10756 SO. MICHIGAN AVE.
Penktadieniais nuo 6 iki 8 vakaro.
Šeštadieniais nuo 9 iki 12 prieš piet ir nuo 1 iki 5 po pietų.

Rezid. tel.: STewart 3-4511
Ofiso telef.: YArds 7-1166
DR. J. GUDAUSKAS
GYDYTOJAS IR CHIRURGAS
756 WEST 35th STREET
Kampas Halsted ir 35-tos gatvės
Valandos: 1-4 p. p. ir 6:30-8:30 val. kasdien. Trečiadieniais uždaryta.
Šeštadieniais nuo 1 iki 4 po pietų

DR. A. JENKINS
PHYSICIAN AND SURGEON
(Lietuvis Gydytojas)
2500 WEST 63rd STREET
Ofiso val.: kasdien nuo 2—4 po pietų ir 7:30—9 vakaro.
Trečiad. ir šeštad. uždaryta.
Ofiso telefonas: PRospect 6-3838
Rezid. telefonas: REpublic 7-9199

GRovehill 6-1595
Dr. Aldona A. Juska
AKIŲ LIGŲ SPECIALISTĖ
IR PRITAIKO AKINIUS
Valandos: 9-12, 7-9 pagal susitarimą, išskyrus trečiadienius ir šeštadienius.
2422 W. MARQUETTE ROAD

Ofiso ir buto telef.: OLympic 2-1381
DR. F. V. KAUNAS
GYDYTOJAS IR CHIRURGAS
1407 SO. 49th COURT, CICERO
Kasdien 10-12 val. ryto ir 5-8 val. vak.
Šeštad. 10-2 ir trečiad. tik nuo 10-12.
Butas: 1832 So. 49th Court, Cicero

Tel.: ofiso GR 6-4322. Rez.: HI 5-2626
DR. JOSEPH W. KADZEWICK
(LIETUVIS)
GYDYTOJAS IR CHIRURGAS
Priėmimo valandos tiktai susitarus: nuo 2 iki 4 v. p. p. ir nuo 7 iki 9 vakaro, išskyrus trečiadienius.
MANOR MEDICAL ARTS BUILDING
6400 SO. KEDZIE AVE.

Dr. Fl. Tallat-Kelpša
Dr. E. Tallat-Kelpša
GYDYTOJAI IR CHIRURGAI
MARQUETTE PARKO OFISAS
2656 WEST 63rd STREET
(kampas Washtenaw ir 63rd St.)
Kasdien 3-5 ir 6-8, treč. ir šešt. tik 3-5.
Tel.: PRospect 6-8548
Cicero ofisas: 5002 West 16th Street
Kasdien 1-3 ir 6-8:30, šešt. 11-1 ir 2-4, šeštadieni 11—1.
Telef.: TOwnhall 3-0959
Namų telef.: HEmlock 4-7080
Kitu laiku tik susitarus.

Telef.: Ofiso ir buto OLympic 2-4159
DR. P. KISIELIUS
GYDYTOJAS IR CHIRURGAS
1435 So. 49th Ct., Cicero, Ill.
Kasdien 1-3 val. ir 6-8 val. vakaro.
Šeštadieniais 12-2 val. ir 3-5 val. vak.
Butas: 1526 So. 49th Ave., Cicero, Ill.

Ofiso telefonas: LAfayette 3-3210
Jei neatsiliepia šaukite KEdzie 3-2868
Dr. Emily V. KRUKAS
GYDYTOJA IR CHIRURGĖ
4146 SO. ARCHER AVENUE
Val.: kasdien po pietų nuo 12—2:30
Daily afternoons.
Vakarais: pirmad., antrad., ketvirtad. 6—8:30. Trečiadieniais tik susitarus.

Dr. A. Valis - Labokas
GYDYTOJAS IR CHIRURGAS
Spec. Moterų Ligos
3267 SO. HALSTED STREET
Telefonas: DAnube 6-1125
Valandos: 1-4 ir 6-8 vakaro.
Šeštadieniais 1-4 val. po pietų.

Telefonai: Ofiso GRovehill 6-5399
Rezidencijos: PRospect 6-4732
DR. A. MACIŪNAS
GYDYTOJAS IR CHIRURGAS
Spec. chirurginės ligos
2423 WEST 63rd STREET
(kampas 63rd ir Artesian)
OFISO VAL.: 2-4 ir 6-8 val. po pietų kasdien. Šeštadieni 2-4 val.
Trečiadieniais ir sekmad. uždaryta.

DR. EDWARD B. MURAUSKAS
GYDYTOJAS IR CHIRURGAS
OFISAS:
2750 WEST 71st STREET
(prie California Ave.)
Valandos pagal susitarimą.
Ofiso telefonas: GRovehill 6-1321
Jei neatsiliepia VIncennes 6-3900

DR. CONSTANCE O'BRITIS
PHYSICIAN AND SURGEON
2408 WEST 63rd STREET
Tel.: HEmlock 4-5524
Hours by appointment only.

Buto telefonas: EUclid 6-2806
Ofiso telef.: OLympic 6-0558
DR. L. PETRAUSKAS
DANTŲ GYDYTOJA
1405 So. 49th Court, Cicero 50, Ill.
Kasdien 10-12 prieš piet, 2-4 po piet, 6-9 vakaro; šeštadienį 9-1.

DR. STRIKOL
GYDYTOJAS IR CHIRURGAS
4645 SO. ASHLAND AVENUE
Ofiso valandos: nuo 2—4 ir 6—8; Ser., Subat. ir Nedėl. tik susitarus.
Ofiso telefonas: YArds 7-4787
Namų telefonas: PRospect 6-1930
Jei neatsilieps virsutiniai telefonai, šaukite MIdway 3-0001

Tel. ofiso: CLiffside 4-2896
Rez.: LAfayette 3-1172
DR. P. STRIMAITIS
GYDYTOJAS IR CHIRURGAS
1724 WEST 47th STREET
(kampas 47th ir Hermitage)
Priėmimo val.: 2-4 ir 6-9 val. po pietų, šešt. 2-6 v. p.p., išskyrus sekmadienius.

Telefonai: ofiso CLiffside 4-0253
Rezidencijos: GR 6-8876
DR. A. Z. ŠAULYS
GYDYTOJAS IR CHIRURGAS
4645 S. ASHLAND AVE. (kamb. 211)
Pirm., Antr., Ketv. ir Penktad. 6:30—8:30 val. vak. Šeštadienį 2—4 v. p. p.

DR. VYT. TAURAS-TUPČIAUSKAS
GYDYTOJAS IR CHIRURGAS
Bendra praktika, spec. Moterų ligos.
Ofisas ir rezidencija: 2410 W. 51st St.
(antras namas nuo Western Ave.)
Ofiso ir rezid. telef.: PRospect 8-1223
Ofiso val.: Pirm. 8—10 v. v. Antr., Treč. ir Penkt. 6—9 v. v. ir Ketv. ir Šeštadienį 2—4 val. po pietų.

DR. V. P. TUMASONIS
GYDYTOJAS IR CHIRURGAS
CHIRURGINĖS LIGOS
Ofiso telef.: HEmlock 4-2123
6255 SO. WESTERN AVENUE
Rezid. telef.: PRospect 6-8484
Val.: 2-4 po pietų ir 7-9 vak. Šeštad. 2-4 po pietų. Treč. ir sekm. uždaryta.

Tel.: ofiso ir rez. PRospect 6-9400
Dr. Ona Vaškevičius
(VAŠKEVIČIŪTĖ)
GYDYTOJA IR CHIRURGĖ
6248 SO. KEDZIE AVENUE
Val.: kasdien nuo 1—3 popiet ir nuo 6—8 val. vakaro; šeštad. 1—4 popiet; trečiadieni ir kitu laiku tik susitarus.

Tel.: ofiso VI 2-1581; rez.: VI 2-0742
DR. V. VILEIŠIS
GYDYTOJAS IR CHIRURGAS
802 WEST 31st STREET
(kampas Halsted ir 31-os gatvių)
Priėmimo valandos: 2-4 ir 6-8 val.
Šeštadieniais 2-4 val. po pietų.
Sekmadieniais uždaryta.

DR. BRUNO J. ZUBRICK'AS
GYDYTOJAS IR CHIRURGAS
2951 WEST 63rd STREET
(netoli Sacramento Ave.)
Valandos: 2—4 po pietų ir 7—9 vak., trečiad. ir sekmad. pagal susitarimą.
Telefonas: HEmlock 4-7899
Namų tel.: HIlltop 5-2557

P. ŠILEIKIS, O. P.
ORTHOPEDAS-PROTEZISTAS
Aparatai - Protezai, Med. Bandažai. Speciali pagalba Kojoms (Arch Supports) ir t. t.
Val.: 9—4 ir 6—8. Šeštadieniais 9—1.
ORTHOPEDIJOS TECHNIKOS LAB.
1911 W. 59th St., Chicago 36, Illinois
Tel.: PRospect 6-5084

SOPHIE BARCUS
★
RADIJO VALANDA
Iš Stoties W. G. E. S.
1390 kilocycles
Kasdien: Pirmadienį iki Penktadienio nuo 8:45 iki 9:30 ryto. Šeštadieniais nuo 8:30 iki 9:30 ryto.
Ir kas pirmadienį nuo 7:00 iki 8:00 valandos vakaro.
Sekmadienį 8:30—9:30 val. ryto iš stoties WOPA, 1490 kilocycles.
Tel.: HEmlock 4-2413
7121 SO. ROCKWELL ST.
Chicago 29, Illinois

K. BUKAUSKAS

JURGIS VAŠINGTONAS

Pirmasis Amerikos prezidentas ir kariuomenės vadas gimė 1732 m. vasario 22 d. Virginijoj. Jo tėvai, anksčiau gyvenę Anglijoje, 1656 atsikėlė į Ameriką.

Kiekviena tauta turi žymių žmonių, juos gerbia ir jais didžiuojasi. Jungtinės Amerikos Valstybės, nors palyginti dar jauna tauta, bet turi nemažai žymių vyrų, kurie verti ne tik amerikiečių, o ir svetimtaučių pagarbos. Vienas iš tokių yra Jurgis Vašingtonas, kuris mirdamas tikrai galėjo pasakyti: "Padariau savo tautai visą, ką galėjau".

Jurgis Vašingtonas, kaip ir daugelis tų laikų žmonių, ypatingo mokslo neturėjo. Yra žinoma, kad tarp 7 ir 11 metų jis mokėsi tiek, kiek tais laikais mokyklose buvo įmanoma. Po to jis karinį mokslą sėmė iš savo brolio bei karininkų. Būdamas jaunas, jis buvo mėgiamas savo draugų, kurių tarpe jis buvo vadas. Taip pat pasižymėjo savo gabumais, ypatingai karo mokslo srity. Paaugęs jis vadovavo daugeliui mūšių su indėnais ir tuos mūšius laimėjo. 1759 m. Vašingtonas vedė ir iki 1774 m. ramiai leido laiką savo gimtoj valstijoj, kur tapo vadovaujanti asmenybė prieš anglų kariuomenę ir jos šio krašto valdymą. Kai Amerikoj kilo revoliucija, 1775 m. Vašingtonas buvo paskirtas vyriausiu kontinentalių karo jėgų vadu. Jis tuoj susidūrė su rimta problema, nes kariai buvo neapmokyti ir karui neparuošti. Dėl tos priežasties jam teko daug nukentėti bei pralaimėti keliose vietose mūšius prieš anglų kariuomenę. Tačiau jo stiprus būdas ir pasitikėjimas tarytum pranašavo jam laimėjimus ir, nežiūrėdamas nepasisekimų, jis nepakėlė anglams baltos vėliavos, bet tęsė karą už laisvę, už tautos geresnį rytojų. 1776 m. per Kalėdas jis laimėjo vieną iš didesnių mūšių, sutriuškindamas stiprias anglų jėgas prie Princetono, gi 1777 m. sausio 3 d. jis vėl parodė anglams savo gabumus, juos sumušdamas. Tais pačiais metais Vašingtonas ruošėsi išvyti anglus iš Philadelphijos, bet anglai spėjo prisiartinti prie Brandywine, kur Vašingtono kariuomenė buvo sumušta ir tuo būdu jo paruoštas antras planas prie Germantown nuėjo niekais. Po tų dviejų didelių pralaimėjimų kai kurie karininkai bei valdžios atstovai norėjo Vašingtoną atleisti iš vyriausiojo vado pareigų. Bet kaip tik tuo metu Vašingtonas padarė staigmeną. Retai kariuomenės istorijoj kuris nors generolas daro tokių žygių, kokį padarė Vašingtonas 1777—78 metais. Jis gerai apgalvojo padėtį ir pavasarį su sustiprintomis jėgomis ir gerai paruoštais kariais (čia jam padėjo iš Prūsijos atvažiavęs gen. Steuben ir prancūzas gen. Lafayette) puolė anglus iš visų pusių. Nuo tada prasidėjo Vašingtono kariuomenės laimėjimai, ir 1781 m. ši revoliucija buvo galutinai baigta Amerikos naudai.

Karui pasibaigus, Vašingtonas buvo svarbiausias asmuo Jungtinėse Valstybėse, kurios tuo laiku susidarė iš trylikos valstijų. Bet jis jautėsi pavargęs ir iš kariuomenės pasitraukė, tikėdamas ramiai praleisti pasilikusias savo amžiaus dienas. Pasitraukdamas valdžios pareigūnams jis pareiškė: "Aš pražilau jūsų tarnyboje ir dabar pradedu apakti".

Savo geram draugui gen. Lafayette jis rašė: "Pasitraukiau iš visų visuomenės įsipareigojimų ir leidžiu savo privatų gyvenimą su dideliu malonumu. Lėtai eisiu žemyn, žemyn ... iki gyvenimo pabaigos, kol miegosiu su savo tėvais".

Jis apsiriko. Kraštas jį greit pašaukė kitoms pareigoms. Matydamas valdžios blogą padėtį, Vašingtonas su Virginijos ir Mt. Vernon atstovais susirinko aptarti padėtį. Šis susirinkimas privedė prie Annapolio konvencijos (1786) ir Konstitucijos svarstymo (1787), kur jis susirinkimui vadovavo, ir jam duodamas didelis kreditas dėl Konstitucijos įgyvendinimo.

Su Konstitucijos priėmimu (1789) buvo išsiuntinėtos instrukcijos visoms 13 valstijų, kad atsiųstų senatorius ir išrinktų prezidentą. Prezidento rinkimai buvo gana greiti; Vašingtonas buvo išrinktas pirmuoju JAV prezidentu. Po jo daugiausia balsų gavęs John Adams tapo viceprezidentu. 1789 m. balandžio 30 d. Vašingtonas formaliai pradėjo eiti prezidento pareigas. Jo raštinė buvo New Yorke. Jis daug dirbo tautos gerovei, norėdamas pastatyti ją ant kojų. Talkininkauti jis pasikvietė į administracinį departamentą įvairių partijų žmones kaip liberalą T. Jeffersoną valstybės sekretoriaus pareigoms, konservatorių Hamiltoną ir t. t. Pats Vašingtonas buvo vienintelis Amerikos prezidentas, kuris nepriklausė jokiai partijai. Prezidento pareigose jis išbuvo du terminus, bet nuo trečiojo atsisakė. Po šių pareigų Vašingtonas grįžo į Mt. Vernon jau tikrai tikėdamas ramiai baigti savo dienas, vienok karas su Prancūzija atrodė neišvengiamas ir 1798 m. Vašingtonas buvo paskirtas kariuomenės vadu. Jis pašventė porą mėnesių beorganizuodamas kariuomenę. Bet karui neįvykus vėl pasitraukė poilsiui. Vos praslinkus metams, būtent 1799 m., Jurgis Vašingtonas mirė. Mirė jis savo krašte, kuriam nuo jaunų dienų ištikimai tarnavo, dažnai atsisakydamas net nuo jam priklausomos algos. Jis net savo sveikatos nežiūrėjo, bet pirmoj vietoj rūpinosi tautos reikalais. Jo liūdėjo ne tik amerikiečiai bei jo draugai, bet taip pat ir po priešai. Vašingtonas tikrai buvo "Pirmas kare, pirmas taikoj ir pirmas piliečių širdyse". Jis buvo ir yra Amerikos tėvas.

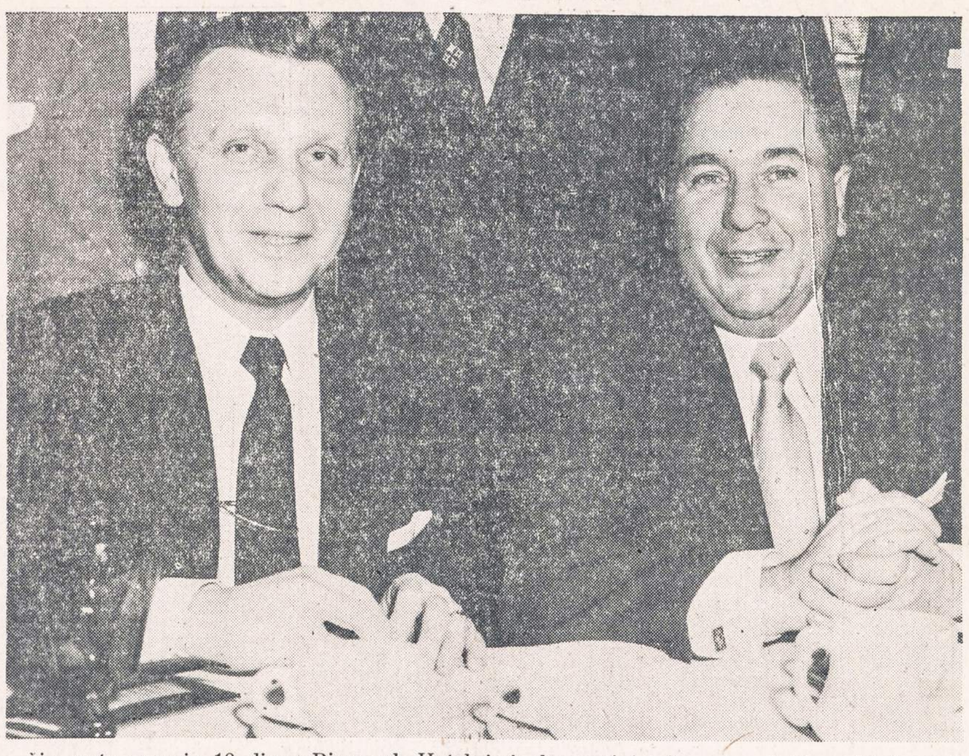

Šių metų vasario 18 dieną Bismarck Hotelyje įvyko metiniai Amerikos Legiono Įstatymų ir Tvarkos Komiteto (Law and Order Committee) pietūs. Be kitų, šią proga kalbas pasakė Richard J. Daley ir teisėjas Alfonse F. Wells, valstybės Įstatymų ir Tvarkos Komiteto pirmininkas. Pietuose dalyvavo Dariaus-Girėno Postas Nr. 271, įskaitant šiuos asmenis: Bruno Prankus, John L. Paukštis, Joseph Kamin, John W. Pachankis, Adolph Grigas, Frank Gray, Alex Strelesky, Bill Juodagalvis, Florian Simanonis ir daugelis kitų. Iš viso dalyvavo 400 legionierių.

IŠ CHICAGOS IR APYLINKIU

'Gyvenimo universitetai'

Nelyginant kaip ir Gorkis iš gyvenimo, 18 metų jaunuolis sakosi savo "meno" pasimokęs iš kino filmų.

Thomas J. Bialczak buvo suimtas FBI už vartojimą šantažo bei grasinimų nužudyti jų vaikus, norint išgaut iš moteriškių pinigų. Sakosi, kad tą idėją jis pasisavinęs iš filmų. Bialczak yra vietų nurodinėtojas Bel-Park teatre, 3231 N. Cicero Ave., ir šiemet baigęs Foreman High School.

Bialczak skambino telefonu ir rašė laiškus motinoms, reikalaudamas iš vienų po $1.00, kitų $300—500 atnešti ir padėti į sutartą vietą, nes kitaip jų vaikai žūsią pareidami iš mokyklos — jis juos pervažiuosiąs automobiliu.

Bėdos sovietuose

Manion, vienas iš For America pirmininko pavaduotojų, savo vietos radijo kalboje palietė dabartines Sovietų Sąjungos bei jos satelitų bėdas.

Manion sako, jog Mao Tsetung sergąs vėžio liga ir esąs prie mirties. Sovietų Sąjungoje siautėjąs badas. Pastarieji pasikeitimai Kremliuje esą susiję su Rusijos nepasisekimu duoti pakankamai maisto žmonėms. Kinijoje komunistinis valdymo centralizavimas susiduriąs su sunkumais iš Kinijos generolų, kurie rodą pasaulio užkariavimo simptomus individualiais užsimojimais.

Manion ragina Amerikai pradėti "naują" užsienio politiką, varant kylį tarp komunistinių vyriausybių ir jų pavergtų tautų.

"NAUJIENAS" SKAITO VISŲ SROVIŲ ŽMONĖS: DARBININKAI, MOKSLININKAI, VALSTYBININKAI, DVASININKAI, PROFESIONALAI IR BIZNIERIAI. JIE ŽINO, KAD NAUJIENOS PADUODA TEISINGIAUSIAS ŽINIAS IR GERIAUSIUS RAŠTUS.

(Tęsinys iš 4-to pusl.)

tuvos Nepriklausomybės minėjimas Senate įvyko vasario 15 d. Tačiau keli senatoriai ir vasario 18 d. pasakė atitinkamas ilgesnes ar trumpesnes kalbas. Tokie buvo sen. Prescott Busch iš Conn., J. Glenn Beall iš Maryland, William A. Purtell iš Conn. ir Thomas E. Martin iš Iowa, kuris kalbėjo Nebraskos senatoriaus Roman L. Hruska vardu.

Dr. P. Grigaitis kalbėjo Philadelphijoje

ALT Vykd. Komiteto sekr. Dr. P. Grigaitis vakar popiet grįžo iš Philadelphijos, kur buvo išvykęs šeštadienio rytą ir sekmadienį buvo pagrindinis kalbėtojas Lietuvos nepriklausomybės sukakties minėjime.

Pats minėjimas gerai pavyko. Žmonių buvo susirinkę daug, aukojo gausiai (dar negalutinėmis žiniomis, sudėta tarp $1,500 ir $2,000).

Buvo minėjime suvaidintas ir vaizdelis "Aušra ties Vilniumi". Dainavo Meno Ansamblio choras. Minėjimui pirmininkavo JAV LB Philadelphijos Apyl. pirm. J. Stikliorius.

Pakirstas jaunas žiedas

Beveik 100,000 kasmet žūsta susisiekimo nelaimėse šioje šalyje.

Sekmadienį 11 v. v. 63 gatvėj, prie Mayfield Ave., susisiekimo nelaimėje žuvo 17 metų jaunuolis Alfredas Andruška, 6128 W. 65th. Jis važiavo automobiliu su savo draugu Augustu Rudausku, 4057 S. Artesian, 19 m. amžiaus, kuriam buvo sulaužyta krūtinė; jis be sąmonės guli šv. Kryžiaus ligoninėje.

Alfredas Andruška pašarvotas Mažeikos ir Evans koplyčioj, 6845 S. Western Ave. Laidotuvių pamaldos bus ketvirtadienį, vas. 24 d., 1 val. Ziono ev. liuterionių liet. bažnyčioje, Cermak Rd. ir Bell Ave., iš kur kūnas bus palydėtas į Liet. Tautines Kapines. K.

Vincas Krėvė priklauso visiems lietuviams!

Apie jo kūrybą turėtų žinoti kiekvienas lietuvis, nežiūrint kada jis yra į šį kraštą atvykęs. Todėl užsisakykite knygą Vincas Krėvė Mickevičius. Ji kainuoja tik vieną dolerį.

Užsakymus adresuokite:
NAUJIENOS
1739 S. Halsted Street,
Chicago 8, Ill.

Pastabos "Dievo Paukšteliui"

Vakarų Vokietijos lietuvių stovyklose gimęs "Dievo Paukštelis", kurio pavadinimas atsirado, "sulietuvinant" populiarųjį "Displaced Person", daug gyvumo įnešė į tuometinį pabėgėlių gyvenimą. Pirmojo šiais metais atgijusio "Dievo Paukštelio" numerio vedamajame straipsnyje sakoma, kad "Per pastaruosius penkerius metus Pasaulinis Dievo Paukštelių Laikinasis Organizacinis Komitetas (PDPLOK) tyliai, bet įtemptai svarstė savo statutą". Vadinasi, penkerius metus ruošėsi išeiti į areną naujose, jau emigracinėse, sąlygose, ir, pagaliau, išėjo.

Atgijęs "Dievo Paukštelis" savo būstinę pasirinko New Yorką. Trečiame viršelio puslapyje jis apie save sako: "Dievo Paukštelis, neperiodinis humoro žurnalas. Redaguoja: Pulgis Andriušis, Antanas Gustaitis, Albinas Valentinas ir Leonardas Žitkevičius. Redakcija ir administracija: 335 Union Avenue, Brooklyn 11, N. Y." Žinoma, tas pat žodis žodin pakartota ir anglų kalba.

Kadangi jis pasirodė Amerikoje, vadinasi, naujajame kontinente, tai jį mes naujai ir vertinsime.

Pirmasis žurnalo numeris turi 30 puslapių, o jo kaina 50c. Atseit, perkant, reikia sumokėti 1 ir du trečdalius cento už vieną puslapį be viršelių. Brangoka.

Paskui, raidės tokios mažos ir taip akademiškai tiksliai sustatytos į špaltas, kad gaunasi įspūdis, lyg redaktoriai ne prieš penkerius metus, bet tik vakar būtų išlipę naujajame kontinente ir vis dar būtų susirūpinę "popieriaus normomis".

Pagaliau, jie užmiršo, kad dauguma senųjų "Dievo Paukštelio" skaitytojų jau suspėjo išsidaužti įvairiose dirbtuvėse bent po vieną akį. Už jas jie išsibylinėjo iš kompanijų tam tikras sumas. Niekas nerizikuos dėl "Dievo Paukštelio" kitos savo akies, nes jis greičiausia nedraudžia nuo apakimo.

Dar vienas svarbus dalykas. Straipsniai per ilgi. Kas turi laiko juos tokius skaityti? Nebent tie, kurie abi akis jau suspėjo išsidaužti ir rezifduoja senelių prieglaudose. Bet tie ir paskaityti negali.

Toliau: per maža originalių karikatūrų, o per daug paskolintų iš kitakalbių žurnalų "abstraktybių", po kuriomis padėti tik lietuviškieji parašai.

Dar toliau: eilėraščiai geri, tik, kaip sakyta, per smulkiomis raidėmis atspausti. Pagaliau, žurnalas pasirinko sau netinkamą būstinę. Tikroji jo vieta turėtų būti Chicagoje, kur ne tik gyvena verslininkais pasivertusių buvusių Dievo Paukštelių dauguma, bet kur ir Vytautas Staneika persikėlė su savo organu. Chicagoje nereikėtų "Dievo Paukšteliui" verstis "abstraktybėmis".

Dėl turinio pakalbėsime kitą kartą. Beje, "Dievo Paukštelis" gaunamas ir "Naujienų" redakcijoje. *V. V.*

Knygos pristatytos literatūros premijai

Šiais metais literatūros premijai gauti buvo pristatytos 24 knygos. Laimėjusi knyga visiems rašytojams nubalsavus jau paaiškės sekantį mėnesį. Daugelį iš šių knygų galima gauti NAUJIENŲ Administracijoje. Štai sąrašas:

J. Aistis, APIE LAIKĄ IR ŽMONES. Literatūriniai atsiminimai. 250 pusl. Kaina $2.50
Dr. S. Aliūnas, VALERIONO LAŠAI. Humoristiniai eilėr. 64 p. $1.00
Pulgis Andriušis, TIPELIS. Humoristinis romanas. 240 p. $3.00
Jurgis Blekaitis, VARDAI VANDENIMS IR DIENOMS. Poezija. 70 p. Kaina $1.50
Stasius Būdavas, UŽDRAUSTAS STEBUKLAS. Romanas. 246 p. $2.60
Bronius Daubaras, MĖLYNA SUKNELĖ, Apysaka. 154 p. $1.50
Jurgis Gliauda, GESTANTI SAULĖ. Metmenys. 218 p. $2.00
Paulius Jurkus, PAVASARIS PRIE VARDUVOS. Apysakos. 178 p. $2.50
Anatolijus Kairys, AUKSINĖ SĖJA. Eilėraščiai 86 p. $2.00
Juozas Kralikauskas, URVINIAI ŽMONĖS. Romanas. 266 p. $2.75
Nelė Mazalaitė SAULĖS TAKAS. Romanas. 418 p. $3.75
Liudas Zeikus, LAIPTAI Į TOLUMAS. Romanas. 241 p. $2.50
Leonardas Žitkevičius, DAIKTAI IR NUORUKOS. Lyrinės ironijos. 48 p. Kaina $1.00

DAR GAUNAMOS IR ŠIOS NAUJAUSIOS KNYGOS:

Bernardas Brazdžionis, DIDŽIOJI KRYŽKELĖ. Poezija. Laimėjusi 1954 m. literatūros premiją $500 112 p. Kaina $1.50
Balys Sruoga, MILŽINO PAUNKSMĖ. Trilogija. 174 p. $2.50
Balys Sruoga, KAS BUS KAS NEBUS, BET ŽEMAITIS NEPRAŽUS. Jauno vaikino nuotykiai Napoleono laikais Lietuvoje. 206 p. $2.50
Simanas Daukantas, BŪDAS SENOVĖS LIETUVIŲ KALNĖNŲ IR ŽEMAIČIŲ. Romantiška Lietuvos istorija. 360 p. $3.50
Thor Heyerdahl, KON TIKI. Nuotykiai Ramiajame vandenyne. 414 p. Kaina $3.75
Alfonsas Nyka Niliūnas, ORFEJAUS MEDIS. Poezija. Laimėjusi 1954 m. literatūros premiją $500. 128 p. $3.00

ŽURNALAI

DARBAS, kultūros ir visuomenės mokslų žurnalas, 1954 m. 4 nr. $0.25
DIEVO PAUKŠTELIS, vienintėlis humoro laikraštis Amerikoje. 1955 m. Nr. 1. ..... $0.50
"KELEIVIO" KALENDORIUS 1955 m. 96 p. $0.50

Atsilankykite arba siųskite čekį ar money orderį NAUJIENOS 1739 So. Halsted St., Chicago 8, Ill.

"Naujienose" pasiskelbęs -- visus biznyje nustelbia.

CLASSIFIED ADS.

HELP WANTED — MALE
Darbininkų Reikia

NAKTINIŲ VALYTOJŲ
Galinčių plauti (mop)
40 valandų savaitė
Krautuvės nuolaidos
privilegijos ir daug priedų.
Kreipkitės:
Employment Office
9-tas aukštas
THE FAIR
State and Adams Sts.

HELP WANTED — FEMALE
Reikia Darbininkių

REIKALINGA MOTERIS
dirbti virtuvėje.
Geros darbo sąlygos.
NEW LIFE DELICATESSEN
3331 So. Halsted St.

MOTERS, gyventi vietoj, valymo, skalbimo, prosyjimo darbui. Suaugusieji. Palos Park 1352, po 6 val. vakaro.

REAL ESTATE FOR SALE
Namai, Žemė — Pardavimui

KAS perkant arba parduodant namus norite sąžiningo ir lietuviško nuoširdaus patarnavimo kreipkitės į:
VENTA REAL ESTATE
4409 So. Fairfield Ave.
Tel.: LAfayette 3-3881
PILDOME INCOME TAXUS
Trečiadieniais uždaryta.

Prieš pirkdami ar parduodami namus, atlankykite mus
KUTRA - NORKUS REALTY
2405 WEST 51st STREET
PRospect 6-7238 — RE 7-7321 (vak).
PRospect 8-3579 (vak.)

MŪRINIS 2 butų su didele krautuve namas, 59th St. prie Campbell. Galima tuojau užimti. $27,000.
Kampinė maisto produktų krautuvė su geru butu pačiam Brighton Parko centre. Nepaprastai geros sąlygos. Tiktai $2,500.
3 butų namas Brighton Pk. Naujas šildymas karštu vand. alyva. $16,500.
Mūrinis 4 butų po 5 didelius kambarius namas rinktinėj Marquette Pk. vietoje. 4 garažai. Geros pajamos. Kaina $43,000.
Mūrinis 2 aukštų namas Marquette Pk. Yra dar trečias butas rūsyj, už kurį gauna $60 mėn. Kaina $26,000.
Mūro namas su taverna ir 3 butai po 4 kamb. ir 1 butas 5 kamb. Bridgeporte. Visur yra vonios. Tik $17,500.
P. LEONAS
REAL ESTATE
2444 W. 63rd St. Antras aukštas
PRospect 8-0097

DIDELIS namų, biznių, apartmentų, sklypų pasirinkimas. Sudarome morgičius, paskolas, nuosavybių dokumentus. Nemokamai teikiame informacijas ir patarimus. Teirautis pas:
Z. UMBRAŽŪNAS
F. H. Halvorsen Co.
3145 W. 63rd St. HEmlock 4-4300
POrtsmouth 7-2009

5608 SO. HALSTED STREET
Pardavimui 3 augštų mūrinis namas. 1-me augšte krautuvė, 2-me augšte 5 didelių kamb. butas, 3-me augšte du apstatyti butai (3 ir 2½ kamb.) Garu apšild. Pilnas rūsys. Didelis 2-jų automobilių mūrinis garažas. Geros pajamos. Dėl informacijų kreiptis pas savininką, Alex Tamalunas,
TOwnhall 3-9571

9% JŪSŲ INVESTUOTAM KAPITALUI
4 butų mūrinis namas, 3 po 5 ir 1-6 butai. Krosnim apšildomi. Mėnesinės pajamos $300. Netoli 78th St., į vakarus nuo Halsted. Tik $32,000.
8 butų mūrinis namas, visi po 4 kambarius. Gariniai stokeriai, Kewanee boileriai, krosnys, šaldytuvai. Pajamų $7,400 per metus. Prašo $55,000. Netoli 78th St., į vakarus nuo Halsted Street.
MILAN & MILAN, 7410 Cottage Grove
Tel.: STewart 3-1423

RENTING IN GENERAL
Nuomos

IŠNUOMOJAMAS kambarys švariuose namuose, vyrui. 7224 S. Rackwell St.
PR 6-8962

BUSINESS CHANCES
Biznio Progos

PARDUODAMA mėsos krautuvė ir grosernė tolokai pietinėj daly. $2,500. Šaukit po 6 val. vak. WAterfall 8-5105

PARDUOS ARBA MAINYS į NAMĄ CHICAGOJE Moteli, 3 metų senumo, So. Haven, Mich. 9 vienetai ir 5 akrai žemės. Svoboda, 3739 W. 26th St. LAwndale 1-7038.

CONTRACTORS - BUILDERS
Namų Statytojai ir Taisytojai

NAMŲ REMONTAS
(REMODELING)
Atlieku cemento, karpenterio, mūro ir kitus darbus. Iki $2,500 nereikia nieko įmokėti, o už didesnius darbus susitarsime.
Dirbu Chicagoje ir priemiesčiuose.
PETRAS POCIUS
6828 So. Maplewood Ave.
REpublic 7-1223

KONTRAKTORIUS
STANDARD BUILDERS, INC.
726 W. 18th Street Chicago 16, Ill.
A. GINTNERIS, pirmininkas
V. PETRAUSKAS, statybos vedėjas.
CH 3-1535
Lietuvių Statybos Bendrovė stato namus pardavimui, pagal užsakymus ir atlieka remonto darbus.

MISCELLANEOUS
Įvairūs Dalykai

LIETUVIŠKA APDRAUDŲ AGENTŪRA
Gyvybės, ligoninės, automobilių, baldų, namų ir visos kitos apdraudos—asmenims, profesionalams ir biznio įstaigoms. Laisvas pasirinkimas kompanijos ir apdraudos rūšies. Nemokamas patarnavimas ir informacija. Valstybės patvirtintos kainos. Smulkesniai informacijai gauti skambinkite, rašykite, užeikite:
JONAS KIRVAITIS
INTERSTATE INSURANCE AGENCY
5900 S. Ashland Ave., Chicago 36, Ill.
Tel.: WAlbrook 5-5671

AGENTŲ IR BROKERIŲ DĖMESIUI!
Prieš drausdami kitur, pasiteiraukite pas mane. Pirmaeilės kompanijos —aukščiausi komisai. Savi pas savus!