ORAS

Ūkanota, kiek sniego,
dieną 32°, naktį 24.
Saulė teka 6:36, leidžiasi 5:34.

NAUJIENOS

THE LITHUANIAN DAILY NEWS

The First and Greatest Lithuanian Daily in America
NAUJIENOS
The Lithuanian Daily News
Published by The Lithuanian News Publishing Co., Inc.
1739 So. Halsted St., Chicago 8, Ill.
HAymarket 1-6100
Over One Million Lithuanians In The United States

VOL. XLII | Kaina 5c | Chicago 8, Ill. Ketvirtadienis, Vasario-February 24 d., 1955 m. | Price 5c | 46

MIDWEST INTER-LIBRARY CENTER CHICAGO

Midwest Inter. Gr.
Library Center
5721 Cottage Grove Ave

PRANCUZAI SULAUKE NAUJOS VYRIAUSYBES

OLANDIJOS KATALIKŲ DARBININKŲ VADAI REMIA SOCIALISTŲ PARTIJĄ

Kritikuoja vyskupų grasinimus ekskomunikuot

LEYDEN, Olandija. — J. M. Willems, katalikų darbininkų grupės pirmininkas Olandijos socialistų darbo partijoj įrodinėjo, kad jis, lygiai kaip ir kiti katalikai, gali priklausyti socialistų partijai.

Jis kalbėjo socialistų partijos suvažiavime, turėdamas galvoj olandų katalikų vyskupų išsiuntinėtą ganytojišką laišką pereitų metų gegužės mėnesį. Vyskupai aiškino, kad katalikams ne vieta socialistų partijoj ir kad neklaužados bus ekskumunikuoti, atskirti nuo bažnyčios. Tuo laišku buvo kartu uždrausta priklausyti ir kitoms socialistinėms organizacijoms arba skaityti jų literatūrą.

Darbininkų vieta — jų partijoj

J. M. Willems įrodinėjo, kad darbininkams, kokio tikėjimo jie ir bebūtų, tinkamesnės partijos kaip socialistų darbo partijos, nėra, ir kad niekas negali jiems tos teisės atimti.

Socialistų darbo partijos pirmininkas H. Vos nuo savęs pridėjo, kad nuo vyskupų laiško paskelbimo dar daugiau katalikų įstojo į darbiečių partiją.

Beje, šis laiškas pakenkė darbininkų bendradarbiavimui, sudarytam iš įvairių unijų profesinių sąjungų taryboj. Socialistų unijų federacija atsisakė dirbti su katalikų unijų atstovais minėtoj taryboj.

Partija — ne religiniam reikalam

Darbo partijos pirmininkas Vos priminė, kad olandų darbininkai jau iš seno, pasirinkdami partijas, tai daro ne pagal religinį nusistatymą, o pagal savo luomo interesus. Jo žiniomis, paskutiniuose rinkimuose tokiuose katalikų centruose, kaip Brabante ir Limburge, apie 20% katalikų sumetė balsus už socialistų darbo partiją. Jei apie 35-40% olandų reformatų balsuoja už darbiečius, tai tas irgi reiškiąs nieką kitą, kaip nepainiojimą religinių reikalų so politika.

Į vykstantį 5-ta landijos socialistų darbo partijos suvažiavimą atvyko nemaža svečių ir iš kitų valstybių. Buvęs anglų darbo vyriausybės vadas Clement Attlee atskirame susirinkime Hagoje kalbėjo apie darbiečių perspektyvas.

Indėnai prašo paramos, kokią teikia užsieniui

Išdirbo 9 punktų programą

WASHINGTONAS, D. C. — Amerikos indėnai kreipėsi į Kongresą, kad jis suteiktų tokios pat paramos, kokios JAV duoda užsienio atsilikusioms šalims.

Amerikos indėnų kongresas išdirbo 9 punktų programą, kaip kad prezidentas Trumanas kad išdirbto 4-to punkto programą, pagal kurią JAV išleidžia užsieny milijonines sumas.

Indėnų kongresas savo rašte JAV Kongresui dėsto saviškių skurdą, atsilikimą švietime ir technikoj. Amerikoj jų esama 400,000. Iš jų 61,000 nemoka angliškai, 59,000 nemoka nei rašyti, nei skaityti. Patikrinus sveikatą, iš 1,000 indėnų rasta 20 sergančių džiova, tuo tarpu, kad vidurkis Amerikoj džiova sergančių yra tik 1-3 iš 1,000 gyventojų.

Pabėgusi čiuožikė turėjusi "visko", išskyrus laisvės

Čekės pasakojimai spaudai

LINZ, Austrija. — Pabėgusi čekų ledo čiuožikė Mirlova Nachodska, 28 metų, pasakojo korespondentams, kad jai namie nieko netrūkę, išskyrus tik tokio brangaus dalyko, kaip asmeninės laisvės.

Mirlova atvyko su sportininkų grupe į Vieną dalyvauti pasaulinėse ledo čiuožimo lenktynėse. Nutaikiusi proga, ji pabėgo nuo savo "angelo sargo" ir parbėgo pas amerikiečius. Amerikiečiai ją tuojau nugabeno toliau nuo komunistų, į Linzą. Iš čia ji numato patraukti dar toliau į Vakarus.

Gera propagandistam, bet...

Buvusi garsi čiuožikė ir dariusi propagandos komunistinei Čekoslovakijai, Mirlova Nachodska, atsidūrusi DP stovy, kalbėjo:

"Reikia pripažinti, kad aš Čekoslovakijoj turėjau visko, ko tik galima norėti. Kaip ir visa mažoji išrinktųjų grupė, gavau gerą atlyginimą, galėjau keliauti ir kartais net pirkti užsieny. Aš buvau žinoma visoj šaly. Turėjau visko, išskyrus laisvės ir saugumo. Aš jausdavausi, kaip paukštis, gabenamas visur narve, bet ne virš jo".

Grasina Adenaueriui iš Rytų Vokietijos

"Nepykinkit Sovietų Sąjungos"

BERLYNAS. — Pabėgęs Vakarų Vokietijos saugumo įstaigos viršininkas Dr. Otto John, dabar komunistų tarnyboj Rytų Vokietijoj, paskelbė spaudoj savo laišką, rašytą Vakarų Vokietijos parlamento pirmininkui.

Bėglys įspėja Vakarų Vokietiją nestoti į NATO, nes ji tuo užrustinsianti Sovietų Sąjungą ir sunaikinsianti ilgiems laikams galimybes suvienyti geruoju Rytinę ir Vakarinę Vokietiją.

Kitas perbėgėlis į komunistų pusę, Franz Wittmack, anksčiau priklausęs tai pačiai krikščionių demokratų partijai, kaip ir Adenaueris, taipgi rašo prieš Vokietijos atsiginklavimą. Sovietai jau esą nutarę, ką tokiu atveju daryti. Ir sovietai neblefuoja — ką saką, tą ir darą.

Sužeidė dvasiškį prie altoriaus

Kulką paleido nepilnaprotė

ST. LOUIS. — Katalikų kunigui Andrew Schierhoff, 33 m., laikant mišias, viena moteriškė paleido į jį iš revolverio šūvį ir peršovė koją.

Bažnyčioj tuo metu buvo apie 50 žmonių, daugiausia moterų. Bet atsirado ir pora vyrų, kurie griebė minėtą moterį ir atėmė revolverį.

Policija praneša, kad ji, Mrs. Hubert Samson, 40 metų, neseniai grįžo iš psichiatrinės ligoninės ir laikytina nepilno proto.

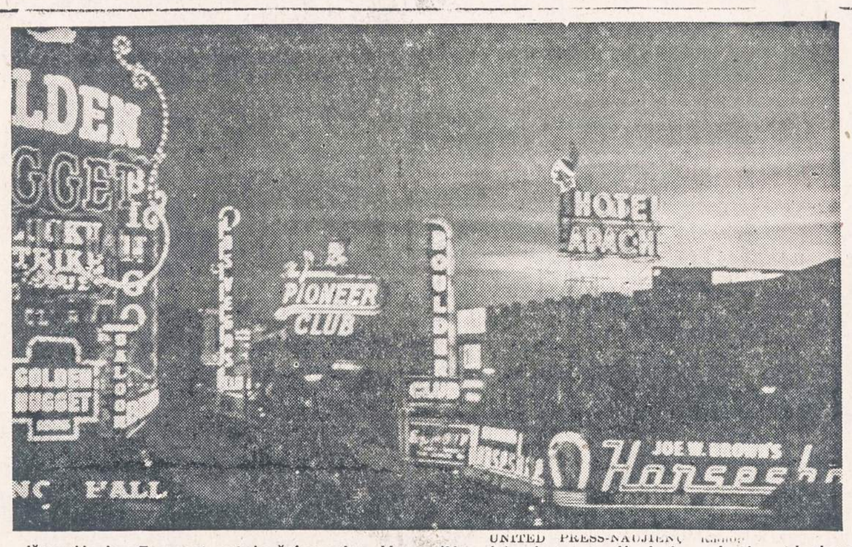

UNITED PRESS-NAUJIENOS photo

Išgarsėjusios Fremont gatvės šviesos Las Vegas (Nevada) mieste atrodė visai menkutės, palyginus su eksploduotos atominės bombos šviesa. Atominė bomba buvo išsprogdinta Yucca Flat aplinkėje, maždaug 75 mylių atstume nuo Las Vegas.

PRAKALBĖJO IKES "DRAUGAS"

JAV vadovauja jėgoms, norinčioms pulti SSSR ir jos draugus, pasakė marš. Žukov

MASKVA. — Minint raudonosios armijos 37 metų įsikūrimo sukaktį, maršalas Žukovas pasakė kalbą, kuri turės išblaškyti daugelio amerikiečių naivų galvojimą, kad jo karo meto draugystė su gen. Eisenhoweriu padės susidraugauti Amerikai su komunistine Rusija.

Kaip naujasis SSSR karo ministeris, maršalas Žukov priėmė paradą Raudonojoj aikštėj, kur sovietai demonstravo visokių rūšių kariuomenę ir jos apginklavimą.

Kaltina ruošimuisi karui

Karo ministeris Žukov savo pareiškime šventės išvakarėse tvirtino "gyvą Jungtinių Amerikos Valstybių ruošimąsi karui". Žinoma, raudonoji armija esanti tokia galinga ir visada budinti, kad užpuolimo atveju iš amerikiečių liktų tik skudurai. Tokį įspūdį bandė sukelti Žukovas. Panašiai ir prieš II pasaulinį karą komunistai kalbėdavo ir dainuodavo apie "nenugalimąją" raudonąją armiją.

Respektas vokiečiams nedingęs

Gal būt, Žukovas, Berlyno užkariautojas, geriau negu kitas Kremliaus vadas žino, kad be Amerikos ir Anglijos pagalbos jo armija nebūtų įveikusių vokiečių. Dėlto jis piktinosi Amerikos pastangomis atginkluoti Vokietiją, jo žodžiais, "atgaivinti vokiečių militarizmą".

Neduodą komunistams ramybės

"Agresingos imperialistinių kraštų pajėgos, vadovaujamos JAV monopolistų, kuria politines sąjungas ir karinius blokus, stengdamosi visomis priemonėmis atgaivinti vokiečių militarizmą ir atvirai ruošiasi naujam karui prieš Sovietų Sąjungą, prieš "liaudies demokratijų" šalis ir Kinijos liaudies respubliką", pasakė marš. žukovas.

Siuvėjų unija už AFL-CIO sąjungą

WASHINGTONAS, D. C. — Jungtinės siuvėjų unijos vykdomoji taryba pasisakė už AFL ir CIO susijungimą į vieną konfederaciją.

Siuvėjų unija priklauso CIO federacijai (Congress of Industrial Organizations). Kiek anksčiau prieš CIO-AFL vadų nutarimą susivienyti pasisakė CIO priklausanti transporto unija su buveine New Yorke ir su 170,000 narių.

Vėliausios Žinios

— Vokietijos kancleris Adenauer pagrasino išvaryti iš vyriausybės laisvųjų demokratų narius, jei jų partija nebalsuos už Vokietijos apginklavimo ir Saaro sutartis.

— Senatas nutarė pakelti algas Kongreso nariams nuo $15,000 iki $22,500. Kadangi Atstovų rūmai nutarė padidinti iki $25,000, šaukiamas bendras susirinkimas suderinti šiuos skirtingus nutarimus.

— Anglų pilotas M. J. Fuller ir jo pavaduotojas John Thomas, ką tik grįžę keleiviniu lėktuvu iš JAV, tvirtina Atlanto vandenyse, 400 mylių nuo Airijos, matę tokią pat atominės bombos pašvaistę, kaip ir Santa Barbara, Cal., kada Nevados dykumoj buvo išbandyta Amerikos bomba.

— Chicago lakūnai prie Taišan salos nuskandino vieną ir sužalojo du komunistų laivus. Trys lėktuvų bangos puolė ir pačią Taišan, o be to ir Peičišan salas.

— Komunistų Kinijos karo ministeris gen. Peng savo kalboj Port Arture apie sovietų raudonąją armiją pareiškė įsitikinimą, kad karo atveju SSSR tuojau suteiks Kinijai reikalingą pagalbą.

— Italijos vyriausybė išdirbo projektą pastatyti tiltą tarp Mesinos ir Sicilijos (pasakingųjų Odisejo Scylla ir Carybdis kyšulių). Tilto statyba atsieis $150 mil.

— Paryžiuj mirė rašytojas Paul Claudel, 86 metų. Jis išbuvo 40 metų diplomatinėj tarnyboj. 1927-1933 m. buvo Prancūzijos ambasadorium Washingtone.

— Anglų parlamentas priėmė įstatymą, leidžiantį vyriausybei bausti baisenybių literatūros (komikų) leidėjus ir platintojus iki 4 mėn. kalėjimo ir $280 pinigais.

— **Prez. Eisenhoweris** pavadino Jungtines Tautas naudinga laboratorija, kur daromi bandymai taikai atsiekti. Tuo jis atmetė respublikonų vado senate Knowlando pareiškimą, kad JT pasirodė visiškai bejėgiu "taikos instrumentu".

Demokratai pasirodė neatsakingi, Ike

"Mums rūpi ne vien akcininkai", atsakė spykeris Sam Rayburn

WASHINGTONAS, D. C. — Prezidentas Eisenhoweris šio trečiadienio spaudos konferencijoj išbarė demokratus, pasižadėjusius bendradarbiauti, dėl jų pastangų sumažinti mokesčius po $20 visiems gyventojams ir jų šeimų nariams.

Eisenhoweris šitokį demokratų žygį laiko neatsakingu veiksmu. Jis esąs numatęs griebtis veto teisės, jei šis įstatymas būtų pravestas. Negana to, demokratai įterpę savo pasiūlymą į pačios vyriausybės pasiūlymą ati dėti korporacijų pelno mokesčių sumažinimą.

Rayburn nenuolaidus

Atstovų rūmų pirmininkas Sam Rayburn (dem., Tex.), atsakydamas į prezidento priekaištus demokratams, iškritikavo respublikonų elgesį, kada jie turėjo daugumą Kongrese. Jie pasirūpinę sumažinti mokesčius turtingųjų luomui, akcijų savininkams. Demokratai siekią sumažinti mokesčių naštą visiems gyventojams.

Anglai pripažįsta laivyno reikšmę

Vietoj artilerijos — raketos

LONDONAS. — Admiraliteto pirmasis lordas Thomas išdėstė parlamente vyriausybės ginklavimosi programą, iš kurios matyti, kad karo laivynui ir toliau priduodama didelės reikšmės.

Garsusis maršalas Montgomery, atvykęs į JAV, kalbėjo, kad lėktuvnešiai ir kiti karo laivai nebeverti tokio dėmesio, kokį jiems rodo Londono ir Washingtono vyriausybės. Bet jo ginklavimosi strategiją atmetė kaip namie, taip ir Amerikoj.

Mr. Thomas nupasakojo, kokia didelė pažanga padaryta naujuose ginkluose, kaip vairuojamuose sviediniuose, raketuose, kurie pakeis kautynių laivų (drednautų) ir kreiserių artileriją.

Laivai galės robotiniais ginklais ne tik pulti už šimtus mylių esančius priešo taikinius, bet ir sekmingai kovoti su priešo lėktuvais, kalbėjo pirmasis lordas. Jo tvirtinimu, laivyno reikšmė nesumažėjo ne vandenilio bombų kare.

Mr. Thomas apibudino naujo tipo kautynių laivų. Jis galės pasislėpti po storų šarvų skėčiu, nelyginant sliužas po savo kiautu ir tuo apsaugoti jūrininkus nuo pavojingų atominių bombų spindulių-pelenų.

EDGAR FAURE GAVO PASITIKĖJIMĄ

Ministerių kabinetą sudarė iš įvairių partijų

PARYŽIUS. — Prancūzijos parlamentas pareiškė pasitikėjimą Edgar Faure, prisistačiusiam su nauja vyriausybe ir jos programa specialiai sušauktame susirinkime. Už vyriausybę balsavo 396, prieš — 210.

Vyriausybės krizė prasidėjo vasario 5 d., kada griuvo Mendes-France kabinetas, svarstant vyriausybės politiką Šiaurinėj Afrikoj.

Edgar Faure, 46 metų radikal-socialistas (liberalas) jau vieną kartą buvo ministeriu pirmininku — 1952 metais. Kai Mendes-France atsisakė užsienio ministerio portfelio, jis šias pareigas trumpai prieš savo vyriausybės griuvimą perdavė Edgarui Faure.

Naujai sudarytoji vyriausybė yra 21-moji nuo karo pabaigos. Prieš Faure trys politikai bandė sudaryti vyriausybę, bet nė vienam nepasisekė prikalbinti pakankamai atstovų, kad jie juos paremtų parlamente. Jie visi trys įėjo į Faure vyriausybę.

Vyriausybė-koalicinė

Naujasis premieras Faure pristatė parlamentui tokios sudėties ministerių kabinetą:

Antoine Pinay (nepriklausomas, bandęs pats sudaryti vyriausybę) — užsienio reikalų ministeris; gen. Pierre Koenig (golistas) — krašto apsaugos ministeris; Maurice Bourges-Maunoury (radikalas) — vidaus reikalų; Pierre Pfimlin (MRP, katalikų partijos, taipgi bandęs sudaryti vyriausybę) — finansų; Robert Schuman (MRP) — teisingumo; Gaston Palewski (golistas) — tarptautinių organizacijų; Pierre-Henri Teitgen (liaudies respublikonas) — užjūrinės Prancūzijos; Pierre July (atskilęs golistas) — Maroko ir Tunisijos; Roger Duchet (nepriklausomas) — statybos; gen. E. Vornaglion-Molinier (golistas) — viešųjų darbų; Dr. B. Lafay (radikalas) — sveikatos; Jean Bertoin (radikalas) — švietimo: E. Bonnefous (demokratų ir respublikonų unijos) — pašto ir telegrafo.

Už Vokietijos ginklavimą

Edgar Faure, būdamas Mendes-France kabinete, pirma finansų, paskui-užsienio reikalų ministeriu, gynė sudarytas sutartis Vokietijai apginkluoti ir ją įsileisti į Vakarų karinius blokus NATO bei WEU (planuojamoji Vakarų Europos Unija).

Tą patį jis kalbėjo ir parlamente, įtikinėdamas atstovus, jog kito kelio Prancūzijai nėra. Jis patarė ypač tai įsidėmėti ir derybų su sovietais šalininkais, kad tai neįmanoma prieš JAV ir Anglijos valią, kol neratifikuotos sutartys, surištos su Vokietijos atginklavimu.

Prancūzijos parlamentas sutartis jau ratifikavo. Bet kad jos įsigaliotų, turi tą patį padaryti ir senatas. Faure pasižadėjo kovoti už galutinį ratifikavimą.

Beje, į jo vyriausybę įėjo 4 gen. De Gaulle partijos žmonės ir vienas nuo jos atskilęs. Jie visą laiką priešinosi Vokietijos apginklavimui pagal Mendes-France sudarytas sutartis. Iš jų tenka ir toliau laukti trugdymų.

— **4 japonų komunistai,** kandidatavę į parlamentą, pasitraukė iš rinkiminės kovos, neturėdami vilties laimėti.

JAV turi Azijoje daugiau jėgų nei per Pasaulio karą

DULLES ĮRODINĖJA PASIRYŽIMĄ KOVOTI

BANGKOKAS, Tailandas. — Prasidėjusioj SEATO konferencijoj valstybės sekretorius John Foster Dulles nupasakojo JAV tvirtą nusistatymą kovoti prieš naujus komunistų puolimus.

Sekretorius Dulles priminė ir tai, kad JAV turi tam ir jėgos. Pasak jo, JAV dabartinės karinės pajėgos Tolimuosiuose Rytuose yra didesnės ir už II pasaulinio karo laikotarpio.

Nepatvirtintomis žiniomis, komunistinei Kinijai pradėjus karą, JAV išsikeltų į žemyną ir susilauktų ne vien Tautinės Kinijos, bet ir Pietų Korėjos pėstininkų pagalbos.

Anglai nesipainiosią

LONDONAS. — Anglų parlamente vieni darbiečių atstovai reikalavo Churchillį važiuoti į Peipingą, kiti kviesti Peipingo valdžios galvą Chou En-lai į Londoną ir ieškotis taikos.

Churchillis atsakė, kad negali būti jokios kalbos apie Anglijos įsipainiojimą į Formozos konfliktą. Pagaliau anglai Formozai ginti ir nereikalingi. Tą darbą atliksianti Amerika su Tautine Kinija.

Edenas spaudžiąs

WASHINGTONAS, D. C. — Vadovaujantys demokratų atstovai Kongrese, kaip Richards (užsienio politikos k-to pirmininkas) ir McCormack (daugumos vadas) apgailestauja, kad Dulles išvyko į Tailandą, smulkiau neišsikalbėjęs su demokratų vadais apie Tolimųjų Rytų strategiją.

Richards žodžiais, anglų užsienio reikalų ministeris Edenas SEATO konferencijoj spaudžiąs Dulles daryti dar didesnes nuolaidas komunistams.

Partizanai nužudė Zelandijos majorą

SINGAPORE. — Malajos komunistų partizanų būrys iš 30 vyrų užpuolė džiunglių keliu važiuojantį N. Zelandijos majorą Robin Genge ir jį nužudė.

Maj. Genge vadovavo Fidži salos daliniui, anglų atgabentam kovoti su partizanais Malajos džiunglėse.

SEATO TIK APSIGINIMUI

ST. LOUIS. — Filipinų ambasadorius gen. Romulo savo kalboj užtikrino, kad 8 valstybių sudaryta SEATO karinė sąjunga turi tikslo tik gintis nuo priešo užpuolimo atveju.

— **Burma** pasižadėjo suteikti Sovietų Sąjungai 200,000 tonų ryžių už jos pristatomus pramonės gaminius.

IŠ SAULĖTOS FLORIDOS

Nauji vasarotojai

MIAMI, Fla. — Vasario 7 d. pas mus atvažiavo ponai A. K. Valukai iš Chicagos. Savo vasarinį rezortą jie turi Townsend, Wis. Floridoje apsistojo pas naujieniečius ponus J. Stasiūnus. Pastarieji čia turi gražų namą. Chicagoje taip pat yra jų nuosavybės.

Iš Tampa, Fla., vasario 7 d. atvažiavo pas mus taip pat ponas Tamčikas su žmona ir dukterimi. Mūsų antrašą jie gavo iš pono J. Malelos. Kadangi mes neturėjome pakankamai vietos, tai nukreipėm svečius pas poną F. Mockų.

Vasario 11 d. užsuko pas mus ponas J. Gustainis iš Melrose Park, Ill. Nusipirkęs pas mane "Keleivio" kalendorių, jis su žmona apsistojo pas ponus Chernauskus.

Vasario 12 d. čikagietis ponas K. Kupris taip pat buvo užsukęs pas mus. Jis žada pabūti Floridoje per žiemą. Apsistojo pas ponus Geo. Chernauski.

Vasario 12 d. lankėsi pas mus ponai J. Malelai. Ponas A. Elinauskas atsiuntė metinę "Naujienų" prenumeratą ir "greifrūtų" dovanų. Buvo taip pat čikagiečiai ponia Zabukas ir ponas Lukošaitis. Netoli ponų Malelų ponia Zabukas statosi naują namą. Paaiškėjo, kad toje apylinkėje jau apsigyveno 9 lietuvių šeimos. Ilgainiui toji vieta pavirs tikra lietuvių kolonija. Kaip tik todėl yra iškilęs sumanymas tą apylinkę pavadinti "Lithuania" vardu. Bet kadangi tą žodį sunku lietuviams parašyti ir ištarti, tai ieškoma paprastesnio vardo, pvz. Kaunas arba Lietuva.

Koncertas

Vasario 12 d. Lietuvių Klube įvyko vad. Baltic Trio koncertas, kurio klausėsi daugiau, negu 200 žmonių. Dainų programa tiek vietinei publikai tiek svečiams patiko. Po programos iki vėlumos tęsėsi šokiai.

Vasario 13 d. buvo surengtas balius, kuriame dalyvavo gražus būrelis žmonių. Aš pats jame negalėjau dalyvauti, nes turėjau svečių.

Susižeidė daktaras

SLA narys daktaras Thamas-Tamošaitis važiuodamas iš Clevelando į Miami, Fla., turėjo automobilio nelaimę, kurios metu nusilaužė dešinę ranką ir dešinę koją. Ligoninėje išgulėjo apie 3 mėnesius. Besikalbėdamas su manim telefonu pareiškė, kad jau beveik pasveikęs. Miami Beach, Fla., jis turi įsigijęs nejudomojo turto nuosavybę. Visiškai pasveikęs jis žada suruošti vaišes, į kurias numato pakviesti mus ir ponus Kaulakius. Linkime daktarui greitai pasveikti.

Vasario 16-sios minėjimas

Šimetinis Lietuvos nepriklausomybės sukakties minėjimas įvyko Lietuvių Klube. Daugiau nei $400 surinkta aukomis. Bet baras taip pat davė gražaus pelno. Vėliau komisija pateiks savo tikslų raportą.

Patenkinti korespondencijomis

Gavau keletą pagyrimų už korespondencijų rašymą "Naujienoms". Savo pasitenkinimą mano bendradarbiavimu pareiškė ponas J. Dziakonas iš So. Bostono. Jis čia turi savo namą, 9375 S. W. 33th St., Miami, Fla. Mano korespondencijomis gėrėjosi ponas J. Korsakas, Granada, Mich., ponia A. Marquardt iš Chicagos, ponai Ed. Breslawskas iš Philadelphijos, Pa., ir kt. Ponai Breslawskas yra geri ponų V. E. Daugnorų draugai.

Įvairenybės

Ponas Stanley Statkevičia ir jo žmona Anna bei ponas Ed. Stull ir jo žmona Adolfina užprašė mane šią vasarą juos aplankyti. Ponai Statkevičiai gyvena 1028 Park Ave., Racine, Wis.

Fort Lauderdale, Fla., gyvenąs ponas J. Bulaw 1044 N. E. 16th Ave.) užsirašė "Keleivį".

—C. K. Braze

— Buvę tremtiniai, nepamirškite likusių niuriose stovyklose savo draugų. Bent vieną kartą metuose aukokite jiems vienos dienos uždarbį!

UNITED PRESS-NAUJIENŲ Photo

Floyd Diamond iš Pontiac (Mich.) policijai pasakoja kaip jis nužudė 9 metų Kathleen McLaughlin, sudaužydamas akmeniu galvą bei subadydamas peiliu krūtinę.

Montreal, Kanada

Vasario 16 d. Montrealio miesto burmistras išleido Proklamaciją Lietuvos Nepriklausomybės 37 metų sukakčiai paminėti. Jos tekstas toks:

PROCLAMATION
for the 37th Anniversary of the Independence of Lithuania

Whereas the independence of Lithuania was proclaimed of February 16th, 1918; and

Whereas Lithuania, one of the three Baltic Countries, remained independent for 22 years until it was occupied by Russian troups in June 1940; and

Whereas this brave country, since it fell beneath the ruthless yoke of their Soviet oppressors, has undergone dreadful sufferings; and

Whereas Canadians of Lithuanian origin and ancestry will make this occasion with special ceremonies and celebrations emphasizing their faith in the Canadian system of government and living and demonstrating anew their belief in the inalienable rights of freedom-loving peoples; and

Whereas our Municipality joins with the rest of the free world in a fervent prayer that the people of Lithuania and other enslaved nations will soon again be able to hold their heads high as free men;

I, Jean Drapeau, Mayor of Montreal, hereby request my fellow-citizens to observe the day of February Sixteenth Nineteen Hundred and Fifty-Five, as the Thirty-Seventh Anniversary of the Independence of Lithuania and ask them to join their Lithuanian Citizens and wish them success in the struggle to retain their national heritage and to regain the independence of their native land.

Jean Drapeau,
Mayor of Montreal

Antspauda

Šią proklamaciją p. Jean Drapeau, Montrealio miesto mėras, paskelbė 1955 m. vasario 16 d. Montrealio anglų ir prancūzų spaudoje, per visas Montrealio radijo ir televizijos stotis.

Tai pirmas Kanados istorijoje atsitikimas, kad miesto galva oficialiai paminėjo Lietuvos nepriklausomybę.

Proklamacijai gauti daug iniciatyvos ir rūpesčio padėjo p. A. Navickas, Kanados Lietuvių Tarybos Montrealio skyriaus pirmininkas.

Budriko radijo programa

Dainas, orkestro muziką ir mįslių kontestą girdėsite šį vakarą Budriko radijo programoje iš stoties WHFC, 1450 kil., nuo 6 iki 7 val. Konteste gali dalyvauti visi, jauni ir seni, ir gauti Budriko skirtas premijas. Taipgi bus pranešta, kas laimėjo praeito ketvirtadienio kontestą. Klausykitės.

M. O.

PIRKITE JAV TAUPYMO BONUS

* Prie žalios šviesos įstatymas leidžia jums eiti per gatvę, bet susisiekimo nelaimių statistika rodo, kad įstatymas ne visada garantuoja saugumą. Eidami per gatvę, saugokitės sukančių mašinų... Saugumas reikalauja, kad eitumėte per gatvę tik prie kampų.

L. Auditorijos metinis susirinkimas

Lietuvių Auditorijos direktorių metiniame susirinkime vasario 14 d. buvo pirmiausia išklausyti biznio vedėjo J. Balčiūno pranešmai ir priimti, perbėgus visus atliktuosius darbus ir juos patvirtinus.

Lig šiol pasitaikė kliūčių auditorijos modernesniems priešakiniams langams sudėti. Gauta medžiaga pasirodė netikusi, todėl ji grąžinta kompanijai. Tad darbas bus pradėtas kiek vėliau, apie balandžio mėnesį. Ir kiti, daromi viduje, pagerinimai reikalingi finansinės paramos.

Susirinkime buvo išrinkta direkcijos valdyba: pirm. J. Balčiūnas, vicep. V. Kriščiūnas, rašt. A. Kaulakis, kasininku Ed. Čenauskas, koresp. P. J. Petraitis.

Po susirinkimo buvo palinkėta laimingos kelionės J. Balčiūnui, kuris išvažiuoja į Floridą trumpam laikui — pasitikti ir parsivežti žmonos, kuri dabar vieši Floridoje.

Koresp. P. J. Petraitis

— Ar jau aukojai šio vajaus metu tremtiniams gelbėti?

IEŠKOMAS EDVARDAS DAMBRAUSKAS

Balfo Centre yra labai svarbių žinių Edvardui Dambrauskui, gimusiam Raseinių apskrityje, gyvenusiam Kaune ir dirbusiam Kauno Pašto įstaigoje.

Prašome patį Edvardą Dambrauską, o taip pat ir kitus asmenis, Edvardą Dambrauską pažįstančius ir kurių nors žinių apie jį turinčius, suteikti Balfo Centrui informacijų ir pranešti ieškomo asmens adresą.

Balfas, 105 Grand St., Brooklyn 11, N. Y.

TIKSLUS IR RŪPESTINGAS
PAJAMŲ MOKESČIO
APSKAIČIAVIMAS
2737 W. 43rd St. Tel. CL 4-2390
Kasdien nuo 9 val. ryto ligi 8 val. vakaro; šeštadieniais nuo 10 val. ryto ligi 7 val. vak.; trečiadien. uždaryta.
ŠIMAIČIAI
Realty, Builders, Insurance.

IŠ TOLI AR IŠ ARTI PIGIAU
PERKRAUSTAU
(MOVING)
BALDUS IR ĮVAIRIUS DAIKTUS
Perkraustymas saugus, greitas ir tvarkingas. Viskas apdrausta.
ANTANAS VILIMAS
3415 So. Lituanica Ave.
CHICAGO, ILLINOIS
Tel.: FRontier 6-1882

Attention Parents
Have your child learn the accordion now: our special offer — 4 week course with use of instrument free. Will sell instrument at low cost. Enroll today—open daily til 9:00 P. M.
REPUBLIC ACCORDIAN SCHOOL
5456 SO. KEDZIE AVE.
PR 8-1488

AUTO TAISYMAS IR GASOLINO STOTIS
Atliekami lyginimo ir dažymo darbai. Taisomi motorai, stabdžiai, transmisijos ir t. t. MOBILGAS benzinas, įvairių rūšių alyva, baterijos ir automobiliams dalys.
1934 W. 59th Street Tel.: GRovehill 6-9136
M. ČESAS, patyręs automobilių specialistas

Roosevelt Furniture
Pavasarinis birželio mėn. matrasų $19.95 ir brangesnių.
IŠPARDAVIMAS
Galite įsigyti naujus matrasus ir springsus Slumberon, Englander, Pilo Rest ir kitų išdirbysčių. Atvykite į šią lietuvišką baldų krautuvę ir pasirinkite moderniškiausių baldų prieinamomis kainomis ir lengvomis sąlygomis.
ROOSEVELT FURNITURE CO.
2310 W. ROOSEVELT ROAD Tel.: SEeley 3-4711
Krautuvė atidaryta sekmadieniais nuo 11 iki 4:30.

TV APARATAI
RADIJO SU FM
Hi Fi FONOGRAFAI
GERIAUSIOS KOKYBĖS!
PRIEINAMA KAINA
DAINA TELEVISION
sales-service
3130 SO. HALSTED — DA 6-6887

PIGIAI IR SAUGIAI
PERKRAUSTAU
BALDUS
VIETOJE IR IŠ TOLIAU
k. EIDUKONIS
Turiu naują didelį sunkvežimį, specialius įrankius ir apdraudas
6930 So. Talman, Chicago 29, Ill.
Tel. GRovehill 6-7096

SAUGUS
BALDŲ
PERKRAUSTYMAS
iš arti ir toli
NAUJAS 1955 M. SPECIALUS DIDELIS SUNKVEŽIMIS.
Pigus, sąžiningas patarnavimas
Šaukite:
R. ŠERĖNAS
4546 SO. WOOD STREET
Chicago 9, Ill. Tel.: VI 7-2972

LIETUVIŠKA ĮSTAIGA
SAFETY OF YOUR SAVINGS
CRANE Savings & LOAN ASS'N
INSURED UP TO $10,000
2555 West 47th Str.
CHICAGO 32, ILL. LAF. 5-1083
B.R.PIETKIEWICZ PRES.

5 1/4 % ON YOUR MONEY
★ This security on the New York Stock Exchange has no bonds or preferred.
★ It is strong financially with more than $4,500,000 in cash and current assets four times current liabilities.
★ Dividends have been increased four times in the past five years.
★ This company has large or controlling interests in four other companies, and has great possibilities for future expansion and growth.
For more information on this or any other investment matter, contact
Eldredge, Tallman & Co.
INVESTMENT SECURITIES
231 SO. LA SALLE STREET, CHICAGO
Telephone: RAndolph 6-6041

Lietuvių Taupymo ir Skolinimo Bendrovių Lygos Narys
kuriose kiekvieno santaupos yra apdraustos iki $10,000.00, o namų paskolos duodamos lengvomis sąlygomis
CHICAGO SAVINGS & LOAN ASSN.
6234 SOUTH WESTERN AVE CHICAGO 36, ILLINOIS
CRANE SAVINGS & LOAN ASSN.
2555 WEST 47th STREET CHICAGO 32, ILLINOIS
DISTRICT SAVINGS & LOAN ASSN.
3439 SOUTH HALSTED STREET CHICAGO 8, ILLINOIS
ST. ANTHONY SAVINGS & LOAN ASSN.
4447 SOUTH 49th COURT CICERO 50, ILLINOIS
UNIVERSAL SAVINGS & LOAN ASSN.
1800 SOUTH HALSTED STREET CHICAGO 8, ILLINOIS

LOVING CARE IS NEEDED WHEN YOU'RE DRIVING, TOO

There are so many ways to express your love for a child—amuse him, caress him, understand him, protect him . . . and drive well, with care.

Why?

Because more children 1 to 14 years old are killed as a result of motor vehicle accidents than by polio, heart disease, cancer, tuberculosis, or any of the most dreaded childhood diseases!

Driving well isn't easy. But it is so terribly important.

So, if only for this reason, take a fresh look at yourself behind the wheel. It's so important to be—not just a good driver—but an expert.

GREEN CROSS FOR SAFETY
A GOOD PARENT IS A GOOD DRIVER
PUBLIC SERVICE ADVERTISING COUNCIL

An official public service message prepared by The Advertising Council in cooperation with the National Safety Council.

Contributed as a public service by
NAUJIENOS
1739 So. Halsted Street Chicago 8, Illinois

LALIO ŽODYNAS
yra standartinis Amerikos lietuvių žodynas. Geresnio anglų-lietuvių kalbų žodyno nėra. Nenumatoma, kad naujas žodynas greitu laiku būtų spausdinamas. Todėl siūlome dabar įsigyti šį stipriai įrištą 1256 puslapių angliškai-lietuvišką ir lietuviškai-angliškąžodyną. Kaina—$14.00. Žodynas Jums bus išsiųstas, jei pasiųsite $14.00 čekį ar Money Orderį tokiu adresu:
NAUJIENOS
1739 So. Halsted Street
Chicago 8, Illinois

PALMIŠKOS UOGOS
Palmiškos Džiovintos Uogos yra geros dėl tų, kurie turi užsisenėjusius šalčius galvoje, erzinančius skaudėjimus kvėpavimo kanaluose, kaip tai nosyje, ausyse ar gerklėje. Palmiškos Uogos yra labai maistingos ir turėtų būti geros dėl tų, kurie turi silpnus ir neveiklius lytiškus Organus. Ir tos Uogos yra viso kūno stiprintojos ir pagerintojos. Svaras Uogų yra $2.00, bet jeigu norite per COD, tai $2.25.
ALEXANDER'S CO.
414 BROADWAY
South Boston 27, Mass.

ŽINIOS IŠ ANGLIJOS

Spaudos balius

Sausio mėn. pabaigoj "Europos Lietuvio" redakcija ir "Nidos" spaustuvės kolektyvas Lietuvių Namuose surengė spaudos balių. Tokie baliai dabar yra rengiami kiekvienais metais. Jie pasidarė vieni iš įdomiausių pramogų, kurias lanko ne vien tik londoniečiai, bet jos daug sutraukia svečių ir iš įvairių Anglijos vietovių. O šių metų balius tai buvo kartu ir susipažinimas su naujaisiais Lietuvių Namais, kuriuos ne tik provincija, bet ir dauguma londoniečių dar nebuvo matę. Pati pradžia ėjo truputį nesklandžiai, nes pirmoj eilėj kiekvienam rūpėjo apžiūrėti namus ir tinkamai susipažinti su esama situacija. Bet neilgai trukus ėmė megstis pažintys, bičiulystės ir pradėta gyventi baliaus nuotaikomis. Truputį apšilus, baliaus vadovas koventrietis J. Kazlauskas pakviečia svečius rinktis į šokių salę. Susirinkusius pasveikino "Europos Lietuvio" redaktorius B. Daunoras, paskelbdamas, kad spaudos balius atidaromas lietuvišku suktiniu. Pirmieji išeina šokti redaktorius ir jo jaunesnioji dukrelė. Tuoj įsijungia ir kitos šokėjų poros, ir taip pora už poros, linksminasi iki vėlybos nakties.

Tradicinę spaudos antį laimėjo vyriausias amžiumi svečias Naujokaitis. O koventrietės Jagminienės baliui paaukotas didžiulis tortas su užrašu "Remkime lietuvišką spaudą" atiteko londoniečiui Akelaičiui.

Koventriečių grupės vardu, J. Kazlauskas įteikė Sąjungos pirm. M. Bajorinui paveikslą, tapytą G. Grigaravičiūtės. Paveikslo autorė, negalėjusi baliui dalyvauti, tai kartu pridėtame laiške rašo: "Siunčiu DBLS-gai kuklią savo darbo dovaną, kuri teprisideda prie mūsų visų namų papuošimo. Kiekvienu atveju tebūnie tai paskatinimas kolegoms menininkams prisidėti savo darbais prie Londone esančių Lietuvių Namų pagražinimo".

Antrąją dovaną J. Kazlauskas įteikė "Europos Lietuvio" redaktoriui B. Daunorai. Tai senųjų išeivių koventriečių kukli, bet labai simbolinė dovana — Nepriklausomos Lietuvos gamybos degtukų dėžutė su Vytimi ir lietuviškais įrašais.

Atskirame kambaryje buvo įrengtas spaudos kioskas, kurį vedė spaudos platintoja D. Daunoraitė. Ant stalų buvo išdėstytos, įvairiuose kraštuose išleistos lietuviškos knygos ir "Nidos" spaustuvės darbo pavyzdžiai. Iš pridėtų sąrašų ir diagramų paaiškėjo, kad "Nidos" Knygų Klubas turi 2,000 nuolatinių skaitytojų. Būtent: Anglijoje visą tūkstantį, Amerikoje — keturis šimtus, o kituose kraštuose — šešis šimtus. Spaudos kambarys buvo įruoštas skoningai ir papuoštas plakatais: "Be spaudos kaip žuvis be vandens", "Pasidžiaugti tuo, ką turime" ir p.

Londono lietuvių klubai

Atsilankius į Londono lietuvių klubų metinius narių susirinkimus, teko pastebėti, kad šiais metais vadovavimą perima moterys. Tas žymiai jaučiama Lietuvių Namų klube; čia klubo pirmininkė išrinkta J. Kalibatienė, nariais — P. Nenortienė ir P. Duoba. Klube atstovauja: Lietuvių Sąjungai — M. Zamžickaitė ir H. Petkus, namų bendrovei — V. Dargis ir E. Matukas.

Sporto ir Socialinio klubo valdybon išrinkti: P. Mašalaitis — pirm. Z. Juras — sekret., S. Kasparas — iždin. Komiteto nariais: A. Pesys, A. Mineikis, S. Blotnys, S. Kaulėnienė, M. Mineikienė ir Senkus. Revizijos Komisija: V. Šalčiūnas, A. J. Kaulėnas, A. Ragauskas.

Metų laikotarpyje įvairios organizacijos klubo salėje surengė 29 subuvimus. Nutarta praplėsti sporto skyrių, įtraukiant į darbą daugiau jaunimo, įsteigti skaityklą ir pagyvinti klubo kultūrinę veiklą.

Nepriklausomybės šventė

Vasario 16 d. vakare Lietuvių Namuose buvo surengtas Lietuvos nepriklausomybės paskelbimo 37 metų sukakties minėjimas. Atidaromąjį žodį tarė P. Duoba, pareikšdamas, kad Lietuvos Nepriklausomybė buvo iškovota tik kultūrinėmis priemonėmis, o ginklu tik buvo apginta po paskelbimo akto.

Paskaitą skaitė J. Senkus, kuris dabartinius mūsų kovos tikslus prilygino J. Biliūno apysakai "Laimės žiburys". Į kalną prie laimės žiburio kopiam mes tremtiniai, kopia mūsų kenčianti tėvynė, tik nepameskime viltį ir tvirtai tikėkime, kad anksčiau ar vėliau savo tikslą mes atsieksime. Dirbkime su tokiu ryžtumu, su kokiu dirbo mūsų broliai, kurie anais sunkiais laikais iškovojo Lietuvai laisvę.

Skaitymų ir eilėraščių montažą atliko: V. Dargis, J. Kalibatienė ir E. Matukas.

Pasibaigus minėjimui, dalyviai buvo pavaišinti kavute ir susėdus prie staliukų pasidalinta šių dienų mintimis ir praėjusių laikų pergyvenimais. Platesnio pobūdžio kitas minėjimas įvyks Londone vasario mėn. pabaigoj.

—V. Vytenietis

Detroit, Mich.

L. B. Soc. Reik. Komisija

L. B. Detroito apylinkė pradėjo rūpintis Detroite gyvenančių lietuvių socialiniais reikalais. Juk kiekvienas iš mūsų gali patekti į vargą dėl nelaimės, ligos ar nedarbo. Mūsų pačių yra pareiga padėti savo į nelaimę patekusiems tautiečiams. L. B. Soc. Reik. Komisija yra pasiryžusi padėti kiekvienam pagalbos reikalingam.

Visais soc. reikalais kreiptis į kun. Br. Dagilį, 3664 Trumbull Ave.; tel. TE 3-2396 ar Valeriją Kundrotienę, 3768 Kendall Ave., tel. TO 6-6227.

—Č. S.

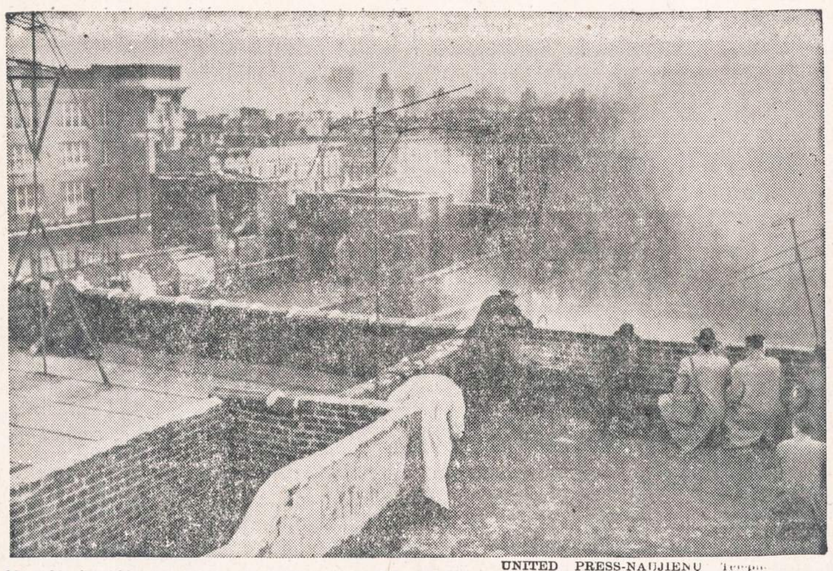

UNITED PRESS-NAUJIENŲ Telefoto

New Yorke 200 policininkų pusantros valandos šaudėsi su uzsibarikadavusiu savo bute banditu Augusto Robles. Pagaliau Robles buvo nušautas. Jis įtariamas buvo Joseph Aranowitz nužudymu.

Miami, Florida

Parengimų kalbos

Dažnai mes skundžiamės Amerikos lietuvių tarpe vykstančiu nutautėjimu. Esą, jaunoji karta iš lietuvių kalbos persimetanti į anglų, nedalyvaujanti lietuvių parengimuose ir kt.

Nėra abejonės, kad prie mūsų jaunimo amerikonėjimo prisideda ir lietuvių parengimuose svetimos kalbos vartojimas. Išeina kalbėti lietuvis, bet jis prakalba kažkokiu žargonu, kuris, nei lietuviškas, nei grynai angliškas.

Mano nuomone, lietuvių parengimuose, kuriuose visi supranta lietuvių kalbą, nėra reikalo stvertis svetimosios kalbos. Tiesa, dažnas toks pranešėjas ar parengimo vadovas, skundžiasi nemokąs gerai lietuvių kalbos. Tokiais atvejais jis turėtų kalbą žinančio lietuvio pagalba savo pranešimus susirašyti ir juos perskaityti. Jeigu mes reprezentuojame lietuvius, tai vartokime ir lietuvių kalbą, o ne kokį tai žargoną, kuris juokingai skamba. Pagaliau, yra kultūringų žmonių, kurie puikiai vartoja lietuvių kalbą. Kodėl neleisti jiems pasireikšti?

Nesklandumai

Kai kurie Miami skandalų mėgėjai ieško priekabių. Bet man skaitant "Naujienose" I. P. P. korespondenciją apie tai, kad už visuomenės suaukotus pinigus buvo nupirktas pianas, kilo kai kurie neaiškumai. Jeigu už visuomenės pinigus nupirktas pianas, tai jis turi stovėti visuomenei prieinamoje vietoje, pvz. klube, o ne kur nors už krosnies paslėptoje vietoje, apie kurią niekas nežino. Šitą reikalą reikia išaiškinti.

—Liet. Miamietė.

GARSINKITĖS NAUJIENOSE

Ar Jus Kenčiate

nuo

Galvos skaudėjimo
Skrandžio netvarkos
Nevirškinimo
Nerviškumo
Miego ir Apetito
Praradimo
dėl Užkietėjimo?

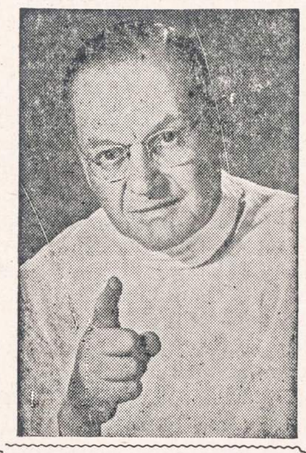

Paimkite DR. PETER'S GOMOZO Šį Vakarą — Pamatysite Kaip Jausitės Geriau Rytoj.

Nekentėkite kitos dienos be reikalo. Imkite laiko išbandytą DR. PETER'S GOMOZO. Daugiau negu laisvintojas —skrandies tonikas ir gazus šalinanti gyduolė—sutaisytas ne (tik iš vienos ar dviejų), bet 18 Gamtos žolių, šaknų ir augalų. Tai ekskluzyvi formula. GOMOZO pažadina tingius vidurius veikti; padeda jiems pašalinti užsikimšusias išmatas—pašalina užkietėjimo gazus ir išputimą—gimdo malonų šilumos jausmą skrandy. Įsigykite DR. PETER'S GOMOZO šiandien savo apylinkėje arba pasiųskite pageidavimą mūsų susipažinimui pasiūlymo.

Siųskit Paštu Šį "Specialaus Pasiūlymo" kuponą—Dabar

☐ Įdėtas yra $1.00 Pasiųskit man apmokėtu paštu reguliarų 11 uncijų butelį GOMOZO.

Vardas .....

Adresas .....

Paštas .....

DR PETER FAHRNEY & SONS CO.
Dept. 670-59-F
4541 N. Ravenswood Ave., Chicago 40, Ill.
256 Stanley St., Winnipeg, Man., Canada

Companion Piece
AUTOMATIC HOME LAUNDRY
by Hamilton

Hamilton Automatic Washer
with soil-seeking water action

- fully automatic agitator action
- automatic Selecta-Cycle Control
- 5 separate rinsing actions
- Results Assured proof of better laundering

EASY TERMS

Hamilton Automatic Dryer
the first, the fastest, the finest

- Patented Carrier-Current Air Circulation
- Fabri-Dial Temperature Control
- 130-Minute Timer
- Sun-E-Day Lamp

Gas and Electric models

Trade-in Allowance

Come in today—and don't forget to ask about our special purchase plan

GLASER'S FURNITURE AND APPLIANCE CO.
5115-5123 So. Kedzie Ave. PRospect 6-1790
OPEN MONDAY AND THURSDAY EVENINGS.

PILDOME INCOME TAX LAKŠTUS

NAUJIENOS pildo pajamų mokesčių (Income Tax) lakštus kiekvieną dieną nuo 10 val. ryto iki 5 val. vakaro, o šeštadieniais iki 12 v. dieną

PRADĖK TAUPYTI ŠIANDIEN, - TURĖSI RYTOJ!

TAIGI PRADĖK TAUPYTI ŠIOJE LIETUVIŠKOJE ĮSTAIGOJE.
Kiekvieno taupytojo indėliai yra apdrausti iki $10,000.00.

BRIGHTON SAVINGS and LOAN ASS'N.
4071 Archer Ave. Tel.: LAfayette 3-8248
(į vakarus nuo California Avenue)
CHARLES ZEKAS, Secretary
OFISO VALANDOS:
Pirmad., Antrad., Penktad. ir Šeštadienį 9:00 ryte iki 4:30 val. po pietų.
Trečiad. 9:00 ryto iki 12 val. dieną. Ketvirt. 9:30 ryte iki 8:00 val. vak.

GASO LEIDIMUS TURINTIESIEMS

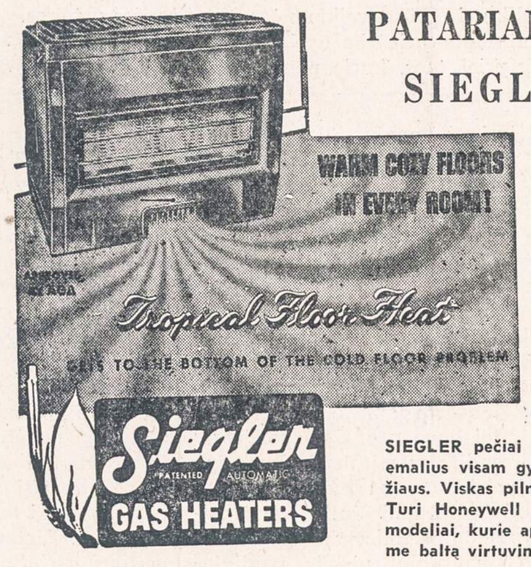

PATARIAMA PASINAUDOTI SIEGLER PEČIAIS

VISI SIEGLER PEČIAI GAZO CO. INSPEKCIJOS BUS UŽTIKRINTAI PRIPAŽINTI

SIEGLER pečiai yra pilnai automatiški. Porcelanu emalius visam gyvenimui. Padaryti iš stipraus špižiaus. Viskas pilnai įrengta. Nereikia jokių priedų. Turi Honeywell kontrolę. Įrengtos dumplės. Šeši modeliai, kurie apšildo nuo 1 iki 6 kambarių. Turime baltą virtuvinį stilių.

SOLTIS HOME APPLIANCES AND FURNITURE

2647 W. 51st Street Tel. HEmlock 4-7095

OPEN MONDAY AND THURSDAY EVENINGS

TAUPYKITE

Chicagos Stipriausioj Taupymo Įstaigoj

TURTAS - - - - - - - $53,000,000.00
ATSARGOS FONDAS - - $4,000,000.00

JUSTIN MACKIEWICH, President and Manager

ĮSTAIGOS VALANDOS: Kasdien, įskaitant šeštad., nuo 9 val. ryto iki 4 po pietų. Ketvirtadieniais nuo 9 val. ryto iki 8 valondos vakaro. Trečiadieniais visai neatidaroma.

CHARTERED AND SUPERVISED BY THE UNITED STATES GOVERNMENT

Standard Federal Savings
AND LOAN ASSOCIATION OF CHICAGO
4192 ARCHER AVE., CHICAGO 32
(Archer Ave. at Sacramento)
PHONE: VIrginia 7-1141

THE TRUTH IS...

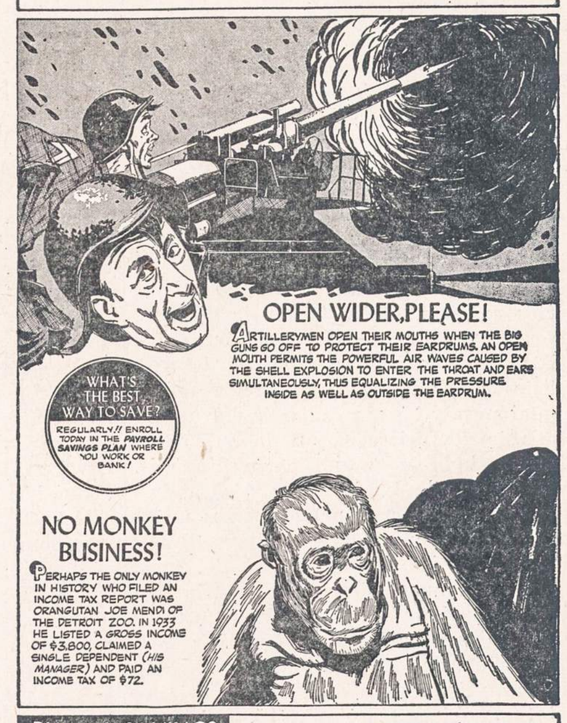

BUY U.S. SAVINGS BONDS NOW!
WHY WAIT? THEY'RE BETTER-THAN-EVER, AND THEY'RE YOUR SHORT CUT TO SECURITY FOR YOURSELF AND YOUR FAMILY!

NAUJIENOS

THE LITHUANIAN DAILY NEWS

Published Daily Except Sunday by The Lithuanian News Pub. Co., Inc.
1739 South Halsted Street, Chicago 8, Ill. HAymarket 1-6100

Entered as second-class matter March 7, 1914 at the Post Office at Chicago, Ill., under the Act of March 3, 1879.

Subscription Rates:
$9.00 per year in Canada
$9.00 per year outside of Chicago
$10.00 per year in Chicago
5 cents per copy.

Užsakymo kaina:
Chicagoje—paštu:
Metams $10.00
Pusei metų $5.50
Trims mėnesiams $3.00
Vienam mėnesiui $1.25
Chicagoje per išnešiotojus:
Viena kopija ..... 5c.
Savaitei ..... 30c.
Mėnesiui $1.25

Jungtinėse Valstybėse, ne Chicagoje:
Metams $9.00
Pusei metų $5.00
Trims mėnesiams $2.50

Užsieniuose:
Metams $11.00
Pusei metų $5.50
Trims mėnesiams $3.00

Naujienos eina kasdien, išskiriant sekmadienius. Leidžia Naujienų Bendrovė, 1739 S. Halsted Street, Chicago 8, Illinois. Telef.: HAymarket 1-6100.

Pinigus reikia siųsti pašto Money Orderiu kartu su užsakymu.

Prezidento "Draugas"

Vasario 22 d. Maskvoje buvo iškilmingai paminėta Raudonosios armijos 37 metų sukaktis. Ta proga pasakė kalbą maršalas Georgi Žukov, apie kurį Amerikos spaudoje buvo tiek daug rašyta, kaip apie prezidento Eisenhowerio draugą. Su Žukovu dabartinis JAV prezidentas dažnai susitikdavo karo metu Berlyne, kaip vyriausias vakarinių sąjungininkų ginkluotųjų jėgų vadas; o gen. Žukov tada vadovavo sovietų armijai, okupavusiai rytinę Vokietiją.

Karui pasibaigus, Žukovas pakvietė gen. Eisenhowerį aplankyti Maskvą, — ką šis ir padarė, ir buvo sovietų sostinėje priimtas labai iškilmingai. Eisenhoweris kvietė maršalą Žukovą aplankyti Jungtines Valstybes. Neseniai, kai Žukovas buvo paskirtas sovietų karo ministeriu, prezidentas dar kartą pareiškė norą, kad tas rusų generolas atvyktų paviešėti į Ameriką. Žukovas pasakė vienam Amerikos laikraštininkui, kad jisai pats geidžiąs pamatyti Ameriką, tik dabar esąs nepatogus tam laikas.

Tačiau savo kalboje, minint Raudonosios armijos sukaktį, maršalas Žukovas puolė Jungtines Valstybes, kaltindamas jas "aktingu ruošimuosi karui". Pranešime kariuomenei, kurį perdavė Maskvos radijas, Žukovas porino šitaip:

"... agresingosios jėgos imperialistinių šalių, kurių priešakyje stovi Jungtinių Valstybių monopolininkai, organizuoja politines grupes ir karinius blokus, stengiasi visomis priemonėmis atgaivinti Vokietijos militarizmą ir atvirai ruošiasi naujam karui prieš Sovietų Sąjungą, prieš liaudies demokratijos šalis ir Kinijos žmonių respubliką".

Šitaip tas "draugas" piešė Rusijos kareiviams Ameriką ir prez. Eisenhowerio vadovaujamą Amerikos valdžią!

Žukovas, kaip gramofonas, pasakė tai, ką į jo burną įdėjo komunistų partijos "bosas" Chruščiovas.

Abejojame, kad po šitų jo pareiškimų prez. Eisenhoweris norėtų jį vaišinti Washingtone.

Tarnavimas Visuomenei

Sen. Paul H. Douglas (dem. iš Illinois) užvakar pasakė viename susirinkime, kad žmogui, dirbančiam visuomenės labui, reikia turėti daugiau drąsos, negu kareiviui, einančiam į mūšį. Ir jisai paaiškino tai šitaip:

"Tuo tarpu, kai mūsų kariniai priešai stengiasi sunaikinti tiktai mūsų kūną, bet palieka nesužalotą žmogaus sielą ir nesuterštą jo gerą vardą, tai, atrodo, kad mūsų politiniai oponentai pirmoje eilėje siekia sunaikinti žmogaus reputaciją ir kartumu pripildyti jo sielą".

Sen. Douglas kalba iš savo patyrimo. Jisai tarnavo kariuomenėje, rezignavęs iš universiteto profesoriaus vietos ir savo noru įstojęs (turėdamas 50 metų amžiaus!) į JAV Marinų Korpusą, dalyvavo mūšiuose Pacifiko salose ir buvo sunkiai sužeistas. Prieš karą ir po karo jisai aktingai veikė ir tebeveikia politikoje.

Nors sen. Douglas, visa siela atsidavęs, dirba visuomenės labui, bet kiek melo ir šmeižto iš savo politinių oponentų pusės jam teko iškentėti!

Pas lietuvius tas pat, jei ne aršiau.

APŽVALGA

IR KANADOJE

Lietuvos nepriklausomybės sukaktį šiemet oficialiai paminėjo ir Montrealio miesto meras Jean Drapeau, išleisdamas vasario 16 d. Proklamaciją ir paskelbdamas ją spaudoje, per radiją ir televizijos stotis.

Proklamacija buvo gauta Kanados Lietuvių Tarybos Montrealio skyriaus pirmininko, p. A. Navicko, pastangomis.

OLANDŲ DARBININKAI PRIEŠ VYSKUPŲ NETOLERANCIJĄ

Olandijos Socialistų Darbo partija, savo konferencijoje Leidene, ketina padaryti griežtą pareiškimą dėl R. Katalikų vyskupų dekreto, paskelbto pereitųjų metų gegužės mėn. Šeštadienio susirinkime tiek katalikai, tiek protestantai Darbo partijos nariai vieningai pasisakė prieš vyskupų dekretą, kuriuo draudžiama katalikams būti Darbo partijos nariais, eiti į jos susirinkimus ir skaityti jos spaudą.

Gegužės mėnesio R.Katalikų hierarchijos įsakymas katalikams sukėlė aštrių ginčų Olandijoje. Jisai užgavo ypač Socialistų Darbo partiją, kuri pastaraisiais metais žymiai sustiprėjo, susilygindama su katalikų Liaudies partija. Darbo partija ir Liaudies partija dabar dalyvauja Olandijos valdžioje.

Netolerantiškas vyskupų pareiškimas sukėlė nepasitenkinimą ir valdžios sluoksniuose.

Olandijos Socialistų Darbo partija susidarė iš buv. Darbo partijos, kuri apima darbininkų unijas, ir iš buv. Socialdemokratų partijos, nuo kurios atskilo "kairysis sparnas" ir nuėjo pas komunistus. Apsivaliusi nuo komunistų, Socialdemokratų partija pradžioje buvo susitarusi veikti išvien su Darbo partija, o paskui su ja susijungė ir organizaciniais ryšiais.

Katalikų Liaudies partija "pasiskolino" daug dalykų iš socialdemokratų programos, stengdamasi sulaikyti darbininkus nuo dėjimosi prie Darbo partijos, bet socialistų įtaka vistiek auga ir bažnyčios vyriausybė negali nieko padaryti. Todėl vyskupai sumanė uždrausti katalikams darbininkams stoti į Darbo partiją.

Olandijoje turi atskiras politines partijas ir protestantai. Religiniai ginčai tenai nuolatos yra maišomi su politikos klausimais.

MASKVOS PATRIARCHAS ŠOKA PAGAL KREMLIAUS MUZIKĄ

Patriarchas Aleksei ir visos Rusijos Šventojo Sinodo nariai pasirašė po atsišaukimu, kad būtų "besąlyginiai uždrausti atominiai ginklai". Apie tai praneša Maskvos radijas.

Pravoslavų bažnyčios vyriausybė stengiasi įsiteikti Kremliaus ponams, kurie veda propagandą prieš atominius ginklus, nors tuo pačiu laiku jie patys stengiasi pralenkti Ameriką tų ginklų gaminime; kai kada jie net giriasi turį atominių ginklų daugau negu JAV.

Sovietų valdžia moka algas patriarchui Aleksejui, jo kanceliarijos tarnautojams ir Šv. Sinodo nariams. Bažnyčia Sovietų Sąjungoje nėra atskirta nuo valstybės. Ji yra paversta komunizmo politikos įrankiu.

PERONISTAI IR KATALIKAI

Katalikiškoje Argentinoje eina kova tarp valdžios ir Romos Katalikų bažnyčios. Prezidentas Juan D. Peron kaltina bažnyčios vadus, kad jie norį parauti žmonėse valdžios autoritetą.

Prezidento šalininkų partija, vadinama "peronistų partija", prieš kiek laiko išsiuntinėjo moterų skyriui Buenos Aires mieste aplinkraštį, kuriame tarp kitko sakoma:

"Reikia aiškiai suprasti, kad būti peronistu anaiptol nereškia paliauti buvus kataliku, ir mūsų veikla nėra nukreipta prieš bažnyčią, o tik prieš tuos, kurie panaudoja ją, kaip priemonę, puolimams prieš mus. Tačiau, jei, kaip pasakė mūsų Prezidentas (Peron), kai kurie vietiniai vadai jaučias esą labau religingi, negu peronistai, tai jiems turėtų būti duota proga rezignuoti, nes 'peronistų vadas turi būti labiau peronistas, negu bet kas kita'."

Žodžiu, diktatorius Peron reikalauja, kad jo pasekėjai būtų atsidavę tik jam vienam. To reikalauja kiekvienas diktatorius, — nežiūrint, ar jisai tiki į Dievą, ar ne.

PRALAIMĖJO IR APSIVERKĖ

Antradienio rinkimų rezultatai, Chicagoje, kai kam buvo labai skaudūs. Mėras Martin Kennelly, prakišęs rungtynes su reguliariu demokratų kandidatu Richard Daley, apsiverkė. Laikraščiai įdėjo apsiašarojusiojo mėro atvaizdą, nutrauktą Sherman viešbutyje, kur jisai klausėsi pranešimų apie balsavimo eigą.

Prisiglaudęs prie Kennelly peties, verkė ir Morris B.Sachs, kandidatavęs į miesto iždininkus. Jį taip pat sukirto, nors nežymia dauguma, reguliarus demokratų partijos kandidatas.

Opera per radiją

Ateinantį šeštadienį, vasario 26 d., 1 val. p. p., per American Broadcasting Co. radijo tinklą transliuojama Richard Strausso opera "Arabella", kurią stato New Yorko Metropolitan Opera. Šios 3 veiksmų lyrinės komedijos libreto autorius yra vokiečių poetas Hugo von Hofmannsthal.

Dalyvauja: Arabellos vaidmeny — sopranas Eleanor Steber, Zdenkos vaidmeny — Vienos operos sopranas Hilde Gueden, Mandrykos vaidmeny — baritonas George London, grafo Waldnerio vaidmeny — Vienos operos baritonas Ralph Herbert, Adelaidos vaidmeny — mezosopranas Blanche Thebom, Matteo vaidmeny— tenoras Brian Sullivan ir kt. Diriguoja — Rudolf Kempe.

Priemonės prieš "5 pataisos" advokatus

Amerikos advokatų sąjungos delegatų suvažiavime Chicagoje buvo pasiūlyta išmesti iš sąjungos tuos advokatus, kurie slepiasi už vad. "konstitucijos penktosios pataisos". Jeigu autorizuota valdžios institucija klausinėja advokatą apie jo santykį su komunistų partija, jis, sąjungos nuomone, negalįs slėptis už anos konstitucijos pataisos.

PIRKITE JAV TAUPYMO BONUS.

J. LANSKORONSKIS

PRANCŪZIJOS REŽIMO KRIZĖ

Ministrų kabinetai atsistatydina, ministrai pasilieka

Prancūzijos vyriausybės krizė nei krašte, nei užsieniuose iki šiam laikui didelio įspūdžio nedarydavo. Visi seniai prie jų priprato. Būdingas per visą III Respublikos laikotarpį, būdingas visoms tada pasikeitusioms rinkimų sistemoms, ministrų kabineto nepastovumas tuo pačiu ritmu atgijo ir pokarinėj IV Respublikoj, bet kaip tada, taip ir dabar tas kabineto nepastovumas būdavo ir yra dažnai daugiau išviršinis, kaip realus. Į naują vyriausybę dažnai grįždavo ne tik tie patys asmenys, bet daugis jų ir į tuos pačius postus. Ryšium su tuo susidarė patarlė: **ministrų kabinetai atsistatydina, ministrai pasilieka.** Politikoje ir socialinėje sąrangoje Prancūzija yra vienas iš konservatyviausių kraštų. Retai kada kabinetui pasikeitus žymiau kisdavo ir politinė orientacija. Pateiksiu svarbų ir įsidėmėtiną pokarinį pavyzdį: jei neskaityti trumpą laiką veikusios Blumo vadovaujamos homogenios socialistų vyriausybės, U. R. M. postas per visus devynius metus buvo vienos M. R. P. partijos (gal klaidingai vadinamos krikdemų partija) ir tik dviejų tituliarų, G. Bidault ir R. Šumano, rankose. Pati pokarinė užsienio politika koncentravosi dviejose pagrindinėse problemose: **Europos integracijos ir Prancūzijos Unijos (atseit užjūrio žemių integracijos) problemoje.** Tos politikos pagrindinės gairės iki 1954 m. vidurio nesikeitė. Jos pakitėjo tik prie dabar nuverstos Mendes-France vyriausybės, ir tai ne tiek savo esme, ne tiek siekiamojo tikslo požiūriu, kiek tam tikslui siekti kitoniškų panaudotų metodų požiūriu.

Rengiuosi parašyti daugiau ir ilgesnių straipsnių apie parlamentarizmo krizę, kuri sutampa ir su politinių partijų krize. Kai kurie tos krizės aspektai konkrečiau atsišviečia kad ir neilgame, palyginti, Mendes-France valdymo laikotarpy, tiek vyriausybės sudarymo metoduose, tiek jo gausiose iniciatyvose, tiek ypač neįprastoje vyriausybės politikoje. Įvairios Mendeso naujovės buvo vadinamos "nauju stilium" ir mėginimu "nusikratyti parlamento negalavimais" ir partijų diktatūra. Kas yra tas "naujas stilius" leisis suprasti apžvelgiant trumpą Mendes-France vyriausybės veiklą ir jos nuvertimo priežastis.

Premjero Mendes-France asmuo

Palyginti dar jaunas, neturįs 50 metų, Mendes-France politinėje vaidentuvėje nėra nežinomas. Karo metu jis buvo gana artimas bendradarbis de Gaulle. Po krašto išlaisvinimo jis pasiūlė de Gaulle vyriausybei labai drąsias, niekur dar neišbandytas finansines reformas. Pajėgus ekonomistas Mendes-France jau tada atkreipia į save dėmesį, bet jo siūlomų eksperimentų senesnės kartos finansininkai pabūgo ir de Gaulle į juos nesileido. Mendes-France galima sakyti kuone visą laiką pasiliko opozicijoje visoms vyriausybėms. Ilgainiui jis pasidarė tikrasis opozicijos lyderis. Jo vadovaujama opozicija norėjo būti konstruktyvi: jis nevien kritikavo, bet visose vyriausybinės veiklos srityse tiekė ir konkrečių, dažnai giliau apgalvotų ir nuoseklių siūlymų. Inteligentiškas, darbštus ir energingas jis užimponavo parlamentarų jaunesniajai kartai ir turėjo nemažai gerbėjų parlamento laukoje. Jo kalbos parlamente ir jo rašiniai spaudoje nepasilikdavo nepastebėti. Jau seniai jis apsisupo jam atsidavusių naujų ir jaunų išsimokslinusių inteligentų ekipa ir jų pagalba turėjo pasirengęs socialiniai pažangią vyriausybinę programą. Kada 1953 m. pirmą kartą valstybės prezidentas jam pasiūlė sudaryti vyriausybę, jis parlamento investitūros negavo, tačiau jau seniai siūlomas jo programos vienas punktas, **baigti Indokinijos karą,** juo tolyn, juo giliau smigo į visų galvas. Tauta nuo karo buvo pavargusi ir norėjo arba jį sutarptautinti arba juo visai nusikratyti. Buvo aišku, kad šia prasme naujo žmogaus iniciatyva turės visuotiną pritarimą. Mendes buvo vienintelis, kurs dar prieš Berlyno 1954 m. sausio m. konferenciją siūlė betarpiškai derėtis su Ho Chi Minh dėl paliaubų. Tada daugis ultrapatriotų ir parlamente ir spaudoje jį smarkiai puolė, bet po Dien-Bien-Phu katastrofos daugis galvojo, kad jis buvo teisus. Nepaisant gana sėkmingai, bet lėtai besivystančių Ženevos derybų, Mendes-France vadovaujama opozicija, bijodama, kad naujas smūgis dar labiau neapsunkintų padėties, ir manydama, kad yra pats laikas veikti, palyginti be didelio vargo nuvertė Lanielio vyriausybę. Šį kartą Mendes-France parlamento investitūrą laimėjo lengvai.

(Bus daugiau)

JONAS RUGIS, Dipl. Inž. Chem.

ŠVĖKŠNOS PRAEITIS

VIENO ŽEMAITIJOS MIESTELIO ISTORIJA

(Tęsinys)

Atsižvelgdamas į kun. Karšteno su Zaviša paminėtą susitarimą, teismas leido Kiršenšteinui mokėti dešimtinę pinigais ir nustatė jos dydį, būtent 200 auksinų per metus. Tais laikais tai buvo gana didelė pinigų suma.

Kun. Karštenas, gindamas Švėkšnos bažnyčios reikalus, turėjo teisme ir daugiau užvestų bylų, kurių sprendimai buvo užsilikę archyvuose. Visi tų laikų Lietuvos Didžiosios Kunigaikštijos teismų dokumentai parašyti gudų kalba ir slavų raidėmis ir tik prierašai yra lenkų kalba. Viena tų bylų buvo su Rietavo tijūnu ir Minsko vaivada kunigaikščiu Aleksandru Masalskiu dėl pievos prie Veviržos upės, ant ribos Švėkšnos dvaro ir Ritavo tijūnijos. Ta pieva, matyti, naudojosi klebonas, nes ji vadinama "Księža ląka" — Kunigo pieva. Antroji byla buvo su naujais Ginteliškių dvaro savininkais Šverinais dėl 10-to grūdo, dar Kęžgailos užrašyto Švėkšnos bažnyčiai iš to dvaro. Nauji savininkai tą duoklę nenorėjo Švėkšnos bažnyčiai mokėti ir kun. Karštenui nepasisekė išgauti teismo sprendimą.

1644 metai atžymėti dviem svarbiais miestelio gyvenime įvykiais. Tais metais Švėkšną pirmą kartą vizitavo Vyskupijos vyresnybė. Tai nebuvo pats Vyskupas, o tik Kurijos oficiolas, prelatas Blaškauskas, todėl šį kartą bažnyčia dar liko nekonsekruota.

Antras, dar svarbesnis įvykis, — tai vėl pasikeitimas Švėkšnos savininko. Kiršenšteinas, valdęs Švėkšną tik apie 20 metų, pardavė ją tais metais Kotrynai baronaitei Fonden, Magnuso Ernesto Doenhofo, Pernavos vaivados žmonai. Apie tą pardavimą liudija užsilikusi Švėkšnos dvaro archyve ištrauka iš Didž. Lietuvos Kunigaikštijos metrikų, pasirašyta D. L. K. Kanclerio, kunigaikščio Albrechto Stanislovo Radvilos su uždėtu didžiuoju Valstybės antspaudu. Metrikų ištrauka pakartoja Švėkšnos dvaro ribas, taip kaip jos buvo nustatytos prieš beveik 100 metų Jokubo Leskausko. Tos ribos šio pirkimo laiku buvo patikrintos Rietavo tijūno Morkaus Wnuček'o.

Iš tų laikų buvo užsilikęs dar vienas labai įdomus dokumentas Švėkšnos praeičiai pažinti. Tai buvo dvaro inventorius, sudarytas pirkėjo žiniai, pasikeičiant savininkams. Pagal tą inventorių 1644 metais Švėkšnos miestelyje gyveno 55 šeimos baudžiauninkų, priklausiusių dvarui. Juos prižiūrėjo paskirtas vaitas, kuriuo tuo laiku buvo tūlas Tamošius Zalaitis. Be jų miestelyje gyveno 19 šeimų laisvų kaimiečių ir kito užsiėmimo žmonių. Tarp jų buvo lietuvių, pav. Martynas Melnykaitis, Jonas Aleksaitis, buvo ir vokiečių pav. Hermanas Šotas. Tais laikais Švėkšnoje gyveno tik vienas žydas vardu Elijas, kurio šeima nenurodyta. Žydai tuomet dar pavardžių neturėjo.

Jeigu turėsime galvoje, kad į inventorių nebuvo įskaityti bažnyčios tarnai, klebono pavaldiniai, dvaro tarnai ir bajoriškos kilmės žmonės, galima skaityti, kad Švėkšnos miestelyje buvo apie 500 gyventojų. Tais laikais tai buvo nemažas skaičius ir Švėkšna buvo dideliu miesteliu. Jame gyveno jau įvairių luomų žmonių, bajorų, miesčionių, laisvų kaimiečių ir dvarui priklausančių žmonių. Miestelio gyventojų tarpe buvo amatininkų, pirklių, valdininkų ir kito užsiėmimo žmonių. Pav. iš teismų susirašinėjimų galima spręsti, kad Švėkšnoje gyveno ir teismo tarnautojas, vadinamas vojskiu.

Specialiai inventoriuje išvardinti bičių ūkiai miškuose. Je, matyti, turėjo dvarui didelės reikšmės. Tokių ūkių inventoriuje išvardinti šie: Mataičiai, Gailaičiai, Luišaičiai, Strazdai, Skomantai, Gedminaičiai, Žąsyčiai. Atskirai minimi Vilkai (tur būt, dabartiniai Vilkėnai ar Vilkų Kampas), kuriuose šeimininkavo Mykolas Birbilas.

Miestelio gyvenimas turėjo būti labai gyvas. Į Švėkšną suvažiuodavo daug įvairių prekybininkų iš Prūsų ir iš Žemaitijos. Judėjimas buvo didelis ir prekyba ėjo gyvai. Turgai ir jomarkai buvo gausūs ir triukšmingi. Tą įrodo nors ir tas faktas, kad klebonas kun. Karštenas rado reikalingu, kad galėtų išlaikyti vietos orumą, 1647 metais uždrausti pirkliams sustoti klebonui priklausančioje miestelio dalyje, arti bažnyčios, vadinamoje Senoje Švėkšnoje. Iš to matosi, kad miestelis plėtėsi, o tų laikų Naujoji Švėkšna augo kryptimi į pietus ir pietryčius, dabartinės rinkos aikštės ir sinagogos apylinkėse ir palei dvaro parką.

Jei tokia padėtis būtų užsitęsusi ilgesnį laiką, tai Švėkšna būtų galėjusi išaugti į miestą ir pasidaryti svarbesniu šios srities centru. Ji turėjo tam geresnes sąlygas, kaip pav. Rietavas, kuriam vienok jo rūpestingi savininkai buvo išrūpinę Magdeburgo teises, t.y. miesto teises. Bet naujieji Švėkšnos savininkai buvo svetimtaučiai ir savanaudžiai, kurie nesirūpino savo nupirktu dvaru, jo gerovės kėlimu ir vystymusi. Švėkšna augo tik tiek, kiek tai leido jos gera padėtis. Pačiame patogiausiame jos vystymuisi laikotarpyje, kai rūpestingas savininkas būtų galėjęs daug padaryti miestelio vystymuisi, Švėkšna pateko į blogų žmonių ir nerūpestingų savininkų rankas, ir tatai labai pakenkė jos ateičiai. Tas blogasis Švėkšnai laikotarpis tęsėsi beveik 100 metų, o jam pasibaigus politinės sąlygos jau buvo žymiai pasikeitusios. Lietuvos-Lenkijos valstybė pradėjo irti ir greit nustojo savo nepriklausomybės, o vėliau net rūpestingi dvarininkai neturėjo tiek galimybių pakelti Švėkšnos reikšmę ir gerbūvį.

IV.

Kai 1644 metais Doenhofienė nupirko Švėkšną, gyvenimo sąlygos smarkiai pasikeitė. Pati Doenhofienė buvo vokietė ir kalvinė, taigi svetima ir tautiniu ir religiniu atžvilgiu. Ji pati Švėkšnoje negyveno, o šeimininkauti paskyrė savo patikimą žmogų.

Pirmu tokiu vietininku, gyvenusiu ir šeimininkavusiu Švėkšnoje jau 1647 metais, buvo storasta Hengelbrechtas Klot'as. Kaip rodo pavardė ir vardas, tikras vokietis. Jis pradėjo labai žiauriai elgtis su kaimiečiais, kurie pateko jo pilnon valdžion. Nukentėdavo nuo jo ne tik jo pavaldiniai, bet ir kiti ūkininkai, dvarui nepriklausantieji. Be to, jis nuolat kėlė ginčus su klebonu, vienintėliu, kas galėjo ir, matyti, besipriešinusiu jo savivaliavimams ir žiaurumams. Taip prasidėjo Švėkšnoje sunkios priespaudos laikotarpis, ilgai užsilikęs žmonių atminime. Dar prieš 1914-1918 metų karą teko girdėti miglotų pasakojimų ir padavimų apie piktus Dinupius ar Dingupius, kas, aišku, yra iškraipyta Doenhofų pavardė, ir apie žiaurius vokiečių ponavimo laikus. Galima spėti, kokie buvo sunkūs tie laikai, jei jie užsiliko žmonių atminime apie 300 metų, kol smarkesnės audros jų neišdildė.

(Bus daugiau)

ALEKSAS ŠEMETA

TREMTIES PAMINKLAS

LAISVOJI TRIBŪNA

Mūsų senieji ateiviai čia, Amerikoje, pristatė bažnyčių, mokyklų, klubų ir kitokių institucijų, reikalingų kultūringo žmogaus dvasiniam kultūriniam auklėjimuisi. Ne vieną milijoną dolerių jie paaukojo Lietuvos atstatymo reikalams ir savo gera širdimi pirmauja dabartinių vajų reikaluose, bet mes labai mažai tai prisimename ir įvertiname, nes mums gėda, kad iki šiol, be rietenų, jokio pozityvaus darbo neatlikome.

Tų gerųjų savo brolių pastangų dėka atvykome čia, atsinešę "tremtinio" vardą. Kiek jis mums tinka, aš nesiimu spręsti, tik čia noriu pasakyti, kad senieji ateiviai nemažesnę teisę turi save vadinti tuo vardu, nes dėl savo protėvių padarytų klaidų valstybės tvarkyme, kas privedė prie Nepriklausomybės praradimo, carų žandarų persekiojami turėjo palikti tėviškes, o kiti turėjo apleisti savo gimtinę, kad galėtų susirasti tinkamesnį duonos kąsnį. Mes gi čia atsidūrėme daugiau dėl savo kaltės, nes patys praradome mūsų tėvų ar vyresniųjų brolių mums iškovotą laisvę.

Kiekvienas lietuvis išeivis, kuris vis dar prisimena savo gimtąjį kraštą ir skaito save lietuviu, tuo pačiu jis yra tremtinys, nežiūrint kokių aplinkybių verčiamas jis apleido savo kraštą. Taigi, visi lietuviai, esą už Lietuvos ribų, yra vienos tautos-šeimos vaikai, tik jų keliai iš savo žemės į tremtį nevienodi: vieni iš jų perėjo sunkių bandymų kelius, kiti lengviau įsikūrė.

Čia ir dabar norime statyti mokyklas, paminklus ir pan. Dažnai skaitome laikraščiuose raginimus, ir labai dažnai pakankamai įžūlius, panašiems reikalams aukoti. Kam jie čia reikalingi? Kas ties jais susikaups ir susimąstys? Gal negriukų ekskursijos? . . .

Kas liečia mokyklas, jų čia pakankamai ir gerų valdinių. Dėl lituanistinių mokyklų, savaime aišku, reikalas išskirtinas.

Argi neapsivylė senųjų ateivių karta dėl savo sudėtų vilčių į statytas mokyklas, kai jo ne tik anūkas, bet ir jo paties vaikas nepramoko savo tėvų gimtos kalbos ir jo namuose įsivyravo svetima kalba, papročiai ir kultūra? Dar daugiau. Tose mokyklose įdiegto jausmo dėka jaunimas pradėjo vengti savo kilmės ir ją net slėpti! Ir dar daugiau: naujųjų ateivių vaikai dar greičiau nuėjo tais keliais, nes tik keliems metams praslinkus nuo kojos įkėlimo į šią šalį, jau ir naujųjų ateivių vaikų tarpe, kada jie kalbasi savo tarpe, retai išgirsti lietuvių kalbą. Ir todėl negalima sakyti, kad taut. parapinės mokyklos būtų patenkinusios sudėtas į jas gerojo lietuvio išeivio viltis. Faktai kalba prieš tai. Yra mažų prošvaisčių ir geresnei vilčiai ateičiai, tačiau tenka dar palaukti.

Bet štai jau virš 100 metų besitęsiančiai lietuvių tautos tremčiai atžymėti yra visų bendras reikalas, ir todėl, jei mes tikime į Lietuvos prisikėlimą kaip į rytdienos aušrą, steikime TREMTIES PAMINKLUI pastatyti, ne čia, Amerikoje, bet atsikūriusioje Lietuvoje, FONDĄ.

Paminklas turi būti didingas ir atitinkąs tremties kančiai. Jame turėtų sutilpti 18, 19 ir 20 amžiaus tremtys. Tenai, be tremties dokumentacijos, turėtų rasti sau vietą ir tokie vyrai, kaip Vincas KRĖVĖ-MICKEVIČIUS ir kiti.

Tik toks paminklas ateities kartoms parodytų, koks baisus likimas yra tremtis ir kaip brangi yra laisvė!

Aš čia nepasišaunu su konkrečiais pasiūlymais, o pateikiu tik mintį ir prašau jai pritariančiųjų ją plėsti.

Kiekvienas pasisakymas šia tema, nežiūrint ar jis teigiamas, ar neigiamas, yra laukiamas ir brangintinas.

Šiame reikale nėra nei sūnų, nei posūnių. Visi esame mūsų mielos Lietuvos vaikai ir parodykime jos ateities vaikams, kokių sunkių gyvenimo valandų turėjo jos vaikai praeityje.

JOS. F. BUDRIK, Inc.
3241 SO. HALSTED STREET
Tel.: CAlumet 5-7237

RAKANDAI
TELEVIZIJOS
RADIOS
REFRIGERATORIAI
PLOVYKLOS
PEČIAI
KAURAI
JEWELRY

Prekės geriausių išdirbysčių.

LENGVI IŠMOKĖJIMAI

Lietuviška Radio Valanda Budriko leidžiama iš stoties WHFC, 1450 kil. kas ketvirtadienį nuo 6 iki 7 val. vak.

Kas NAUJIENŲ nėra lietęs.
Dar ne pilnai apsišvietęs,

10 PATARIMU

1. NEPRALEISK visų uždirbtų pinigų.
2. ATSKIRK tam tikrą dalį padėti į Taupomąją Sąskaitą.
3. NESLĖPK pinigų namuose.
4. PRIE PIRMOS PROGOS ATIDARYK pas mus Taupomąją Sąskaitą.
5. NELAUK, kol daug sutaupysi. Mes priimame ir mažomis sumomis.
6. NEIEŠKOK didelų nuošimčių ar bonų, nes gali apsivilti.
7. DĖK savo santaupas į apdraustas Taupymo ir Skolinimo Bendroves.
8. PASIRINK LIETUVIŠKĄ TAUPYMO bendrovę, kuri tau geriausia patinka.
9. NEKREIPK daug dėmesio į pagyrų puodus.
10. VISUOMET ATMINK

UNIVERSAL SAVINGS AND LOAN ASSOCIATION
1800 SO. HALSTED STREET CHICAGO, ILLINOIS
Telefonas: HAymarket 1-2028

Atdara nuo 9 ryto iki 4 val. vakaro. Trečiadieniais uždaryta.
Ketvirtadieniais atdara iki 8 val. vakaro.
Automobilistams tuščias lotas šalimais.

Detroit, Mich.

Amerikos Lietuvių Balso radijo klubas jau be radijo valandėlės

Keturis metus stovėdama klubo priešakyje, kaip klubo valdybos pirmininkė, p. Helen Rauby savo gražia veikla ir bendradarbiavimu įgijo pasitikėjimą ir pagarbą ne tik narių tarpe, bet ir visoj lietuviškoj Detroito visuomenėje. Reikia pripažinti, kad josios pirmininkavimo laikotarpyje klubas išėjo į pirmaujančių organizacijų eiles.

P-ia Helen Rauby prieš kelis metus, kaip klubo valdybos pirmininkė, klubo buvo įgaliota sudaryti ir ją pasirašyti su radijo stotim radijo valandėlės sutartį. Sutartį ji sudarė ir ją klubo vardu pasirašė. Klubas buvo ramus ir dirbo: rengė vakarus, piknikus, koncertus, Naujų Metų sutikimus ir t. t. P-ia Helen Rauby, vadovaudama klubui, lygiagrečiai pasiėmė vadovauti ir radijo valandėlei, pristatydama klubui pasamdyti anonseriu lietuvių kalba p. Valentiną Saladžių. Anonseris p. Valentinas Saladžius radijo klube, p. Helen Rauby prieglobstyje, pasidarė "nepajudinamas" asmuo. Anonseriu dėl gargaliuojančios ir netaisyklingos lietuvių kalbos netinka. Visuomenė, priekaištavo klubo valdybai ir nariams, pageidaudama pakeisti anonserį. Energingesnių klubo narių buvo pasiūlyta keisti anonserį, tačiau p. Helen Rauby nesutiko. Atrodo, kad šis reikalas ir buvo nesutarimų pradžia klube. Kėlusieji valdybos nariai balsą prieš p. V. Saladžių buvo skelbiami pačios p. Helen Rauby apsileidusiais, neatliekančiais pareigų, netinkamais radijo klubo darbui ir pan.

Rodos, taip neseniai p. Helen Rauby kovojo su mirtimi; rodos, taip neseniai klubo nariai ją ligoninėje lankė, gailėjosi, linkėjo sveikatos, vienas kitas ir maldelę sukalbėjo, kad tik miela pirmininkė pasveiktų. Taip, ji pasveiko. Atsistojo vėl klubo priešakyje, šaukė klubo susirinkimus, į juos jau kvietė policiją, rinko 1955 metams valdybą. Šaukė specialų susirinkimą 1955 metų valdybai perrinkti. Perrinko-patvirtino valdybą su pirmininku adv. Kęstučiu Ambrose. Šitam specialiam susirinkime buvo gerokai išgirta nuo 1950 metų klubo pirmininkė p. Helen Rauby. Ji visai neraudonuodama prieš susirinkimą šypsojosi, tartum rieškučiomis sėmėsi narių reiškiamą padėką bei gyrimą, užmiršdama savo "darbelį", kurį jau buvo atlikusi ir slėpė. Kokią "padėką ir pagyrimą" būtų suteikęs susirinkimas už radijo valandėlės atėmimą iš klubo? P-ia Helen Rauby klubo sutartį su radijo stotim nutraukė ir naują sudarė savo vardu praeitų metų pabaigoj. Kuo remiantis ji tai padarė?

Štai jau kuris laikas radijo valandėlės metu negirdime pranešime valandėlės savininko radijo klubo "American Lithuanian Voice, Inc." pavadinimo. Girdime pačią radijo valandėlės naująją savininkę p. Helen Rauby. Klausaisi ir galvoji, kaip čia galėjo atsitikti, kad p. Helen Rauby nuo 1950 metų radijo klubo pirmininkė ir garbės pirmininkė, taip visų išgarbinta ir išgirta už lietuvišką veiklą, pasiėmė savo žinion klubo radijo valandėlę, klubą palikdama be radijo valandėlės. Nejaugi, šita moteris reikalinga finansinės paramos, kad iš radijo valandėlės papildytų savo kasdieninį uždarbį? Nejaugi, šita žeminančia kombinacija p. Helen Rauby norėjo palaikyti pajamų šaltinį anonseriui p. V. Saladžiui, kuri galėjo 1955 metams išrinktoji klubo valdyba iš pareigų atleisti? Nejaugi, p. Helen Rauby sugalvojo šituo veiksmu pasiėmusi radijo valandėlę perleisti ja kam kitam? O gal p. Helen Rauby tik klubo "pagąsdinimui" pasiėmė radijo valandėlę, o vėliau, jai nusibodus, grąžins ją tikrąjam savininkui, Amerikos Lietuvių Balso radijo klubui? Bet kam reikėjo narius varginti liūdno prisiminimo specialiu susirinkimu, nepainformuojant klubo narių apie radijo valandėlės pasiėmimą savo žinion.

Kam paralyžuojamas klubo veikimas? Kodėl iki šiol delsiama perduoti naujai valdybai pareigas? Kodėl p. Helen Rauby nepasekė garbingu p. R. Valatkos pavyzdžiu ir nesusirado stoties naujai—trečiai radijo valandėlei? Už tą ji būtų giriama ir sveikinama. Nejaugi, ilgametė klubo pirmininkė ir garbės pirmininkė p. Helen Rauby norės būti Amerikos Lietuvių Balso radijo klubo graboriumi?

—Bendradarbis.

UNITED PRESS-NAUJIENŲ

Marjorie Hughes britų policijai papasakojo savo nepaprastų vedybų istoriją. Prieš penkerius mėn. ji išsiskyrė su savo vyru Geoffery Hughes, kuris pasirodė esąs jos brolis. Tatai atsitikę tokiu būdu: kūdikystėje ji buvo įdukrinta, o jos brolis įsūnytas skirtingų šeimų. Kai suaugo, jie nežinojo, kad yra brolis ir sesuo. Gyvendami skirtingose vietose, jie netikėtai susitiko, susidraugavo ir įsimylėjo. Vėliau ir susituokė, sukurdami, kaip matosi iš nuotraukos, šeimą. Gyveno jie Hereford, Anglijoje.

Aleksas Brinas
GENERAL CONTRACTOR

- Naujų namų statyba
- Namų remontavimas
- Vidaus įrengimai
- Garažų statyba

20 metų patyrimas
Greitas ir sąžiningas darbas

4339 S. Hermitage Ave.
FR 6-3922 LA 3-9719

PIRKITE JAV TAUPYMO BONUS.

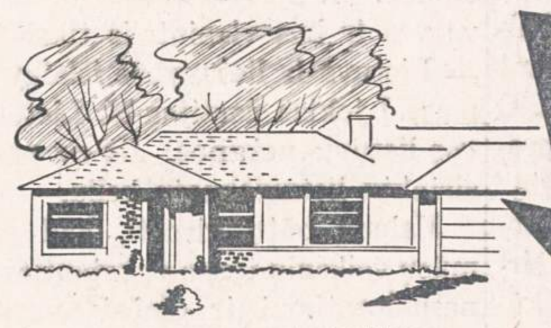

TAI OBALSIS, KURIS PER 50 METU DAUGELIUI SUTEIKĖ GERBŪVĮ IR TURTĄ

50

PLANINGAS TAUPYMAS VISADA NEŠA GERUS DIVIDENDUS

1905 1955

MUTUAL Federal Savings AND LOAN ASSOCIATION

JOHN J. KAZANAUSKAS, President
Chartered and Supervised by the United States Government

2202 W. Cermak Rd., Chicago 8, Ill. Phone VI 7-7747

Įstaigos valandos: Kasdien nuo 9 ryto iki 5 val. po pietų. Ketvirtad. nuo 9 val. ryto iki 8 val. vakaro. Trečiad. visai neatidaroma.

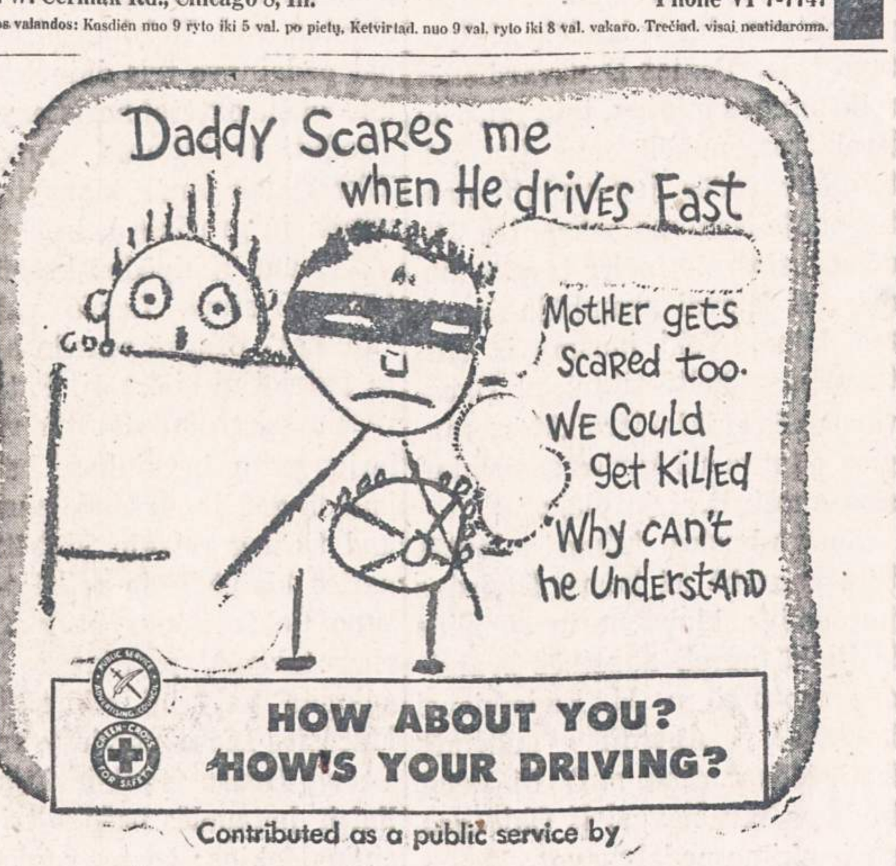

Contributed as a public service by

NAUJIENOS
1739 SO. HALSTED ST., CHICAGO 8, ILL.

"Naujienose" galima gauti šias knygas

ĮVAIRIOS KNYGOS

Mykolas Šleževičius. Gyvenimas ir darbai. A. Rūko redaguota, žinomų visuomenininkų straipsniai. 342 pls., iliustruota, kietais viršeliais $5.00

Dan Kuraitis — Atsiminimai. 208 psl. $2.00

Juozas Švaistas — Petras Širvokas. Lietuvių pasakų motyvais. 228 psl. $2.75

Gyvieji numirėliai — Trijų veiksmų komedija. $1.00

Vargšas Tadas — Dviejų vaizdų komedija. 1952 m. Naujienų leidinys. Kaina $1.00

Audra giedroje Trijų veiksmų komedija $1.00

Dr. P. Jonikas. Lietuvių kalbos istorija. Gražiai įrišta į kietus viršelius. 256 didesnio formato psl. $3.00

Dr. P. Jonikas, Gimtojo žodžio baruose. Bendrinės kalbos patarimai ir paaiškinimai. Chicago, 1952 m. $1.50

Gabija. Literatūros almanakas. 550 pusl. $6.50

Prosper Mėrimée. Kolomba. Romanas. 222 psl. $2.25

W. S. Reymont. Kaimiečiai, I dalis. Romanas. 352 psl. $3.00

W. S. Reymont. Kaimiečiai, II dalis. Romanas. 384 psl. $3.00

W. S. Reymont. Kaimiečiai, III dalis. Romanas. 472 psl. $3.50

W. S. Reymont. Kaimiečiai, IV dalis. Romanas. 392 psl. $3.50

Jeronimas Cicėnas. Vilnius tarp audrų. 568 psl. $5.00

L. Pirandello. Pirmoji naktis. Novelės. 124 psl. $1.50

Lietuvių Archyvas. Bolševizmo metai. 438 psl. $3.00

Pulgis Andriušis. Anoj pusėj ežero. Lyrinės apysakos. 102 psl. $1.50

Butkų Juzės Raštai. Drama, vaizdeliai, poezija $1.50

Francois Mauriac, 1952 m. Nobelio premijos laureatas. Gimdytoja. Romanas. 134 psl. $1.75

François Mauriac. Gyvačių lizdas. Romanas. 282 psl. $2.00

Juozas Grušas. Pabučiavimas. Novelės. 156 psl. $1.50

Adomas Mickevičius — Konradas Valenrodas. Istorinė apysaka. 98 psl. $1.50

Casey Deveikis—The Eager Beaver Regiment. 410 psl., didelio formato, gražiuose viršeliuose. $7.50

Antanas Škėma — Šventoji Inga. Novelės. 226 psl. $2.50

P. Kesiunas — Tarp žalsvų palapinių. Romanas. 292 psl. $3.00

Česlovas Grincevičius — Vidurnakčio vargonai. Neįtikėtinos istorijos. 134 psl. $1.50

August Gailit — Tomas Nipernadis. Pagarsėjusio estų rašytojo romanas. 316 psl. $2.50

Povilas Gaučys — Pietų kryžiaus padangėje. Pietų Amerikos žymesniųjų rašytojų novelių rinkinys. 480 psl. $4.50

R. Spalis — Gatvės berniuko nuotykiai. Apysaka jaunimui ir senimui. 508 psl., gražiai įrišta. $5.00

R. Spalis — Didžiosios atgailos. Novelės. 354 psl. $3.50

Ignas Šeinius — Raudonasis tvanas. 328 psl. $3.50

Ignas Šeinius—Kuprelis. 162 psl. Gražiai įrišta $2.00

Jurgis Savickas — Šventoji Lietuva. Romanas. 248 puslapių, gražiai įrišta. $3.00

Vytautas Alantas — Pragaro pošvaistės. Romanas. 434 psl., gražiai įrišta. $3.50

J. Petruitis — Laisvę ginant. Atsiminimai iš kovų su bolševikais ir bermontininkais. 200 psl. $2.00

Frank Lavinskas ir A. J. Banišauskas — Angliakasių atsiminimai. Trys dalys vienoje knygoje. Viso 528 pusl. $2.00

B. Stundžia — Buriavimas ir jūrininkystė. Daug naudingų nurodymų vandens sporto mėgėjams. 126 pusl. $2.00

Šatrijos Ragana — Sename dvare. Apysaka. III leidimas. 176 psl. $2.00

Axel Munthe—San Michele knyga, I dalis, 328 pusl. Parduodama tik kartu su II-ja dalimi. $2.50

Axel Munthe—San Michele knyga, II dalis, 312 pusl. Parduodama ir atskirai. $2.50

Upton Sinclair — Raistas. Pagarsėjusi amerikiečio rašytojo apysaka apie lietuvių gyvenimą. 356 puslapių $1.00

Anicetas Simutis — Pasaulio Lietuvių Žinynas. Informacijų apie viso pasaulio lietuvius, jų organizacijas ir profesionalus bei biznierius knyga. 366 puslapių $5.00

P. Abelkis — Žemaičių Krikštas. Istorinis romanas. 422 psl. $3.50

Marius Katiliškis — Užuovėja. Apysakų romanas. 362 psl. $3.50

Jurgis Jankus — Paklydę Paukščiai. Romanas. I dalis. 172 psl. $2.20

Jurgis Jankus — Paklydę Paukščiai. Romanas. II dalis. 225 psl. $2.60

Nelė Mazalaitė — Mėnuo, vadinamas medaus. Romanas. 220 psl. $2.50

Liudas Dovydėnas — Per Klausučių Ūlytėlę. Apysaka. 176 psl. $2.20

L. Zeikaus "Laiptai į Tolumas". Romanas. 241 psl. $2.50

P. Jurkus "Pavasaris prie Varduvos". Pasakojimas. 175 psl. $2.50

L. Tolstojaus "Anna Karenina" I ir II dalis. Romanas. 437 psl. $4.00

A. Landsbergio "Kelionė". Premijuotas romanas. 259 psl. $2.50

St. Būdavo "Uždraustas stebūklas". Romanas. 246 psl. $2.60

N. Gogol "Mirusios sielos". M. Miškinio vertimas. 290 psl. $3.25

Vydūno "Prabočių šešėliai". 1954m. leidinys. 182 psl. $2.50

M. Springborn "Paskutinis prūsų sukilėlis". Romanas. 197 psl. $2.00

Dr. J. Balys. Lietuvių Tautosakos skaitymai, I-ji dalis. Išleido Patria" $3.00

Jurgis Savickis. Raudoni batukai. 134 psl. $1.50

Landsbergis-Mekai — Lėtas. Antroji proza. Gabija, 1951 m. $1.25

Jonas Balys. Tautosakos Lobynas, I-II dalis $3.00

A. Vilainis. Žemaičių Žemėje Reportažai iš kelionių Lietuvoje. Chicago, 1952 m., 132 psl. $1.50

Jurgis Gliauda. Namai ant Smėlio. Chicago, 1952 m., 221 psl. $2.00

J. Gliauda. Gęstanti saulė. Metmenys. 218 psl. $2.00

Juozas Grišmanauskas Tolimieji Kvadratai, New York 1952 m. 192 psl. $2.00

Žvejo įdomūs pasakojimai iš bolševikų okupuotos Lietuvos.

Andrius Mironas, 40 populiarių dainų. Šlagerių tekstai, dainuoti su šokių orkestrais. .... Kaina 75c.

M. Gudelis. Lietuviai gynė savo miškus. Įdomiai aprašytos kovos 1905 Suvalkijoje su caro valdžios paskirtais miškininkais $2.00

Dr. K. Grinius. Atsiminimai ir mintys. Daug įdomios medžiagos iš d-ro K. Griniaus gyvenimo dar caristinėje Lietuvoje $2.00

Nelė Mazalaitė. Gintariniai vartai $2.00

A. Garmus. Nemuno pakrantėmis. Atsiminimai iš senos caristinės Lietuvos prie Nemuno $1.25

P. Tulpė. Kalnų dvasia. Freiburgas, 1946 m. 206 psl. $1.50

P. Tulpė. Tilto sargas. P. Abelkio leidykla, 151 psl. $1.50

Arthur Koestler. Nulis ir begalybė. Romanas. Tuebingen, 1943, $1.25

A. Vaičiulaitis. Kur Bakūžė Samanota $2.00

A. Vaičiulaitis Valentina $2.00

A. Lalis lietuviškai angliškas ir angliškai lietuviškas žodynas. Minkštais aptaisais $12.00

Tas pats kietais aptaisais $14.00

Vilius Pėteraitis. Lietuviškai angliškas žodynas. 580 psl Kietais apdarais $5.00

V. Petraitis. Lietuviškai angliškas žodynas. 418 psl. Kiet. apdar. $2.00

Vilius Peteraitis. Mažasis lietuviškai angliškas žodynas, 418 psl., kietais apdarais $2.00

Lietuvių Kalbos Vadovas. Tartis, rašyba, kirčiavimas, kalbos dalykai, žodynas. 1950 m. $4.50

Alg. Margeris. Čikagos Šešėliai. Žiaurios tikrovės vaizdai, 1952 m. 316 puslapių $3.00

Alg. Margeris — Šliuptarniai, Amerikos lietuvių tautinio ir kultūrinio atgimimo laikų istorinis romanas. 652 psl., įrištas $3.00

Vytis spalvotas didelio formato 50c

Alg. Margeris — Širdies Rūmai. Romanas. 450 psl. $4.00

Paer Lagerkvist. Barabas, (1951 metais Nobelio premiją laimėjusi knyga), 212 psl. Kaina $2.25

Žemaitės raštai. Karės metu. Lietuvos Šelpimo Fondo leidinys, So. Boston, Mass. "Keleivio" spauda, 1917 m., 126 psl. $1.00

Leonardas Žitkevičius. Daiktai ir nuorukos. Lyrinės ironijos. 46 pusl. Kaina $1.00

Guy De Maupassant. Moters širdis. Romanas. 268 psl. $2.60

Maupassant — Karoliai. 228 psl. $2.50

L. Dovydėnas—Broliai Domeikos 260 psl. Premijuotas romanas $2.50

I. Šimonaitytė — Aukštųjų Šimonių Likimas. 438 psl. premijuotas romanas $3.50

Roman Rolland — Petras ir Liucija, 112 psl. romanas. Autorius yra Nobelio premijos laureatas. $1.20

Lazdynų Pelėda — Motulė Pavilioju. Iliustruota, 43 psl. $0.60

Dr. J. Basanavičius — Lietuviškos Pasakos, I dalis, 280 psl., gražiai įrišta $3.00

Pulgis Andriušis. Tipelis. Humoristinis romanas. 240 pusl. $3.00

Juozas Švaistas — Aukso Kirvis. 224 psl. Lietuvių pasakų motyvais. $2.50

Kazys Borūta — Baltaragio Malūnas 256 psl. iliustruota apys. $2.50

J. Baltrušaitis. Lithuanian Folk Art. 248 psl., 80 iliustracijų, didelio formato $2.00

T. J. Vizgirda. Vilnius The Capital of Lithuania. 190 psl., iliustruota, didelio formato $2.00

Vydūnas. Tauresnio žmoniškumo užtekėjimas. 52 psl. .... 25c.

Vydūnas. Gyvenimas Prūsų Lietuvoje. 47 psl. .... 25c.

J. Petruitis. Kaip jie mus sušaudė. 221 psl. $1.80

J. Švaistas. Eldorado. Apysakaitės ir vaizdeliai. 150 psl., įrišta ... $1.80

A. Maceina. Jobo drama. Žmogiškosios buities apmąstymas. 240 psl. $1.80

Aloyzas Baronas. Debesys plaukia pažemiu. Romanas. 224 psl. $2.50

K. Barėnas. Giedra visad grįžta. Novelės. 215 psl., įrišta $3.00

F. M. Dostojevskis. Nusikaltimas ir bausmė. I dalis. Romanas. 301 psl. $3.00

F. M. Dostojevskio "Nusikaltimas ir bausmė", II dalis. 258 psl. $2.50

F. M. Dostojevskio "Nusikaltimas ir bausmė", III dalis. 300 psl. $3.00

H. Lukaševičius. Likimo žaismas. Romanas. 231 psl. $2.50

Dr. S. Biežis. Būkite sveiki. 188 psl. $2.00

D. P. Chantepie de la Saussaye. Tikėjimų istorija $10.00

Didysis Sapnininkas. Sapnų reikšmių paaiškinimai. 186 psl. $1.50

J. Grabau-Grabauskas. Kelias į pasisekimą. 146 psl. $2.00

J. Jasmin. A Kiss in the Dark. Short stories (vertimas iš lietuvių kalbos). 150 psl. $2.00. Įrišta $3.00

Halina Mačiulytė-Daugirdienė. Taupioji virėja. 290 valgių receptų. Įvairūs paaiškinimai apie valgio gaminimą. $2.00

A. F. Wells. Spaudai parengė Fr. Šulaitis "Kaip pasiruošti JAV pilietybei". 32 psl. .... 60c.

C. Jurgėlos "History of the Lithuanian Nation". 544 psl. Kiet. apd. $5.00

Visas čia išvardintas knygas galima pirkti asmeniškai "NAUJIENŲ" Administracijoje, 1739 So. Halsted Street, Chicagos 8, Ill. arba užsisakyti paštu, prisiunčiant money orderį arba čekį užsakomų knygų sumai pridėjus po 10 centų už kiekvieną knygą persiuntimo išlaidoms. Money orderius arba čekius reikia siųsti šiuo adresu:

"NAUJIENOS"
1739 So. Halsted Street Chicago 8, Illinois

GARSINKITĖS "NAUJIENOSE"

MELAS APIE ŽEMĘ

Rašo ANDRIUS VALUCKAS

Malenkovą nušalinant viena svarbiausioji jo nuodėmė buvusi nepasisekimai žemės ūkyje, nors tikruoju kaltininku yra Chruščiovas, šitas beatodairinis Stalino išgalvotos kolektyvizacijos vykdytojas Ukrainoje.

Šia proga prisimena didysis bolševikų melas apie žemės reformą Lietuvoje, pirmos bolševikų okupacijos metu.

Pirmomis okupacijos dienomis bolševikai mulkino Lietuvos ūkininkus, kad jų žemės nebus atimtos, panašūs gandai esą be pagrindo; priešingai, žemės bus duota tiems, kurie jos neturi. Tokio jausmo pagautas J. Skirpstas tuo metu taip rašė:

"NAKTIES GANA!

Nakties skraistės jau sudrisko,
paraudo varganas dangus.
Netrukus keisis keisis viskas —
ir žemė ir žmogus."

Taip, jie keitė ir jie keitėsi . . .

1940 m. liepos 22 d. taip vadinamas Liaudies Seimas, bebalsis ir bevalis vergų kolektyvas, nutarė žemę paskelbti esant visos tautos, t. y. valstybine, nuosavybe, nusavinti dvarų žemes ir išdalinti jas dvarų ordinarininkams, bežemiams ir mažažemiams.

Tikras tos reformos tikslas buvo visas žemes paimti valstybės žinion, bet ūkininkams buvo aiškinama, kad niekas nepasikeis, jie palieka savininkais po senovei, ir dar, esą, bus geriau, nes niekas jų ūkių negalės parduoti iš varžytynių už skolas, ar nesumokėtus mokesčius. Tuo metu išprievartautas poetas V. Montvila, eilėraštyje "Mes laisvę vis tiek atlaikysim", tarp kitko, taip rašė:

"Lemtinėj kovoj
šių naujųjų laikų
valstietis —
yra mūsų draugas:
ant jo išartų
ir apsėtų laukų
kasdieninė duona mūs auga."

Apie kolchozus buvo uždrausta ir kalbėti ir rašyti, nors visi žinojo, kad galutinis komunistų tikslas yra kolektyviniai ūkiai.

Greitai tuo reikalu buvo paskelbtas Ministerių Tarybos nutarimas ir paskirta Valstybinė Žemės Ūkio Komisija tiems nutarimams įgyvendinti. 1940 m. rugpiūčio 1 d. jau sudarytos apskričių ir valsčių žemės ūkio komisijos.

Spaudoj užvirė milžiniška propaganda apie didžiausią Stalino dovaną Lietuvos valstiečiams. Į kaimus išvažinėjo 800 matininkų. Bet šito buvo negana. Matininkams į talką stojo agronomai, mokytojai, studentai, moksleiviai ir šiaip pagauti asmenys, kurie tik mokėjo virvę naudoti, viso apie 6,000 žmonių! . . .

Rugpiūčio 7 d. baigėsi laikas paduoti prašymus žemei gauti. Buvo paduota apie 180,000 prašymų, žmonių dėmesys buvo nukreiptas nuo Lietuvos įjungimo į Sovietų Sąjungą, jiems duota pasidžiaugti "laimingu rytojum".

Neliečiama žemės norma buvo 30 ha. Tokie ūkiai skaitėsi priimtini naujai santvarkai. Jų buvo Lietuvoje apie 247,000, atseit toks skaičius ūkininkų galėjo būti ramūs . . . nors tikrumoje jie žemės jau neturėjo, ji buvo valstybės, taigi, Rusijos nuosavybė. Žemė buvo atimta iš 27,000 savininkų, nors virš 30 ha žemės turinčių savininkų buvo apie 206,000. Daugiausia buvo tik pridėta žemės tiems, kurie turėjo mažiau 10 ha. Didelė dalis žemės teko valstybiniams ūkiams, valstybinei miškų žinybai, švietimo bei visuomeniniams reikalams ir miestų — miestelių praplėtimui.

Taip pat bolševikai neužmiršo pasirūpinti, kad dvarų centrai išliktų nepaliesti, kaip būsimų kolchozų centrai arba kaip bazės mašinų — traktorių s t o t i m s steigti.

Tos komediškos žemės reformos metu dirbo ir "matininkai" ir žemės ūkio komisijos su dideliu, tikrai bolševikiško botago, pasišventimu. Jie dirbo dienomis ir naktimis. Po to komunistai gyrėsi, kad per tris mėnesius jie atliko didesnę žemės reformą, kaip Nepriklausomos Lietuvos vyriausybės per daugelį metų.

Čia pat buvo pažadėta įsteigti 50 mašinų — traktorių stočių ir 250 mašinų naudojimo bei arklių nuomojimo punktų. Girdi, dabar Lietuvos valstietis greta juodbėrių žirgelių atsisės ant staliniškų plieninių žirgų ir varys gilią vagą į šviesią bei laimingą ateitį. Bendro ūpo pagautas Valerijonas Knyva išvertė Lebedev — Kumač propagandinį "Traktoristų maršas", kurio pirmuose posmuose mes, su liūdna šypsena, skaitome:

"Oi, žirgai, jūs žirgeliai plieniniai,
Oi, jūs traktoriai, mūšių draugai,
Jūs suūžkit, sugauskit tėvynėj —
Jau į darbą mus šukia laukai!

Su plieniniu žirgu
Mes apeisim laukus,
Rinksim derlių mes džiūgūs ir
/ramūs
Mūsų žingsniai tvirti,
Priešui neiti arti
Ir netrypti Respubikos žemių!

Linksta žemėn prinokusios skalsos
Ir lyg siena sustoja kviečiai.
Darbo draugių būry skardus balsas
Traukia dainą laukuose linksmai.

Su plieniniu žirgu . . .

Mūsų gretos paspėja, kur šaukia,
Ir kai veržiasi dainos jauniems —
Ir kviečiai tada kartu užtraukia ....
Ir rugiai, rodos, pritaria jiems

Su plieniniu žirgu . . ." ir t. t.

Su liūdna šypsena todėl, kad bolševikams išdūmus iš Lietuvos mes matėme tuos surūdijusius, neremontuotus, apleistus ir netinkamus "Stalino plieninius žirgus". Visa jų kalba apie mašinas tebuvo ir dabar tebėra tik nežmoniškas pasigyrimas.

O kaip dabar? Dabar jie sugalvojo stambiuosius kolchozus, Chruščiovo išradimas, agrogradus, į kuriuos buvo sujungta po keletą mažų kolchozų, nes tuomet lengviau bolševikų policijai prižiūrėti badaujančius ir nudriskusius kolchozninkus.

Deja, tokie stambūs kolchozai turi visą eilę didelių trūkumų, jų našumas daug menkesnis už smulkių kolchozų ir, svarbiausia, trūksta tinkamų trobesių. Lietuvoje ir dabar dar žmonės kai kur tebegyvena savo senose, neremontuotose, sodybose, o baudžiavą eina toli toli į dvarus. Ten, kur karo metu trobesiai buvo sudeginti, jie lindi užsilikusiuose rūsiuose, arba džiaugiasi, jeigu gali turėti kokią lūšnelę.

Kolchozų problema, žemės ūkio problema, taigi duonos kasdieninės klausimas, buvo, yra ir liks sunkiausia našta Sovietų Rusijos bei jos pavergtų kraštų gyventojams, kol bolševikai neatsisakys nuo komunistinės doktrinos sukolektyvinti žemės ūkį. Ar gali tą bolševikai padaryti? Deja, ne. Bet jų tiek nedaug, o pavergtų žmonių milijonai ir jie vieną kartą pareikalaus komunistinius ponus, raudonuosius Kremliaus bajorus bei jų klapčiukus, nešdintis po velnių, palikti ūkininkus taikoje ir ramybėje.

Vyrai gali pasirinkti tarnybą

— Primenu visiems jauniems vyrams, kad High School baigusieji gali pasirinkti vieną iš 87 techninių mokyklų pirma, negu jie bus prisaikdinti karo tarnybai, — pareiškė Master Sergeant Anthony Bujanowski, kuris vadovauja Armijos ir Aviacijos Rekrutavimo Įstaigai, esančiai 1831 Blue Island Avenue.

Rekrutavimo Įstaiga dabar yra atdara pirmadienio ir ketvirtadienio vakarais iki 9:30 P. M., kad dirbantieji arba kitais dalykais užimti jaunuoliai galėtų į ją užeiti ir pasiteirauti. Informacijų taip pat galima gauti, jei patelefonuosite TA 9-2242.

PIRKITE JAV TAUPYMO BONUS.

UNITED PRESS-NAUJIENŲ Radiofoto

Sidney (Nebraska) susilaukė "White Christmas" filmo. Tuo pačiu metu susilaukė ir tikrai kalėdinių šalčių bei pūgos. Nepaprasta pūga siautė Nebraskos, Kansas, Wyoming, Colorado, Montanos ir So. Dakotos valstybėse.

Puikiai paminėjo Lietuvos Nepriklausomybės paskelbimą

Kada Chicagos Lieuvių Moterų Klubas rengia specialią programą, tai gali būti tikras, kad bus kas nors ypatingai gražaus, įspūdingo. Gražus buvo praeito ketvirtadienio susirinkimas ir atšvęstas Lietuvos Nepriklausomybės 37 metų sukakties minėjimas.

Susirinkime dalyvavo per penkiasdešimt narių ir jų viešnių. Klubo pirmininkė Antoinette Kazanauskas, išvykdama atostogų, paliko savo pareigas jaunai ir populeriai veikėjai vicepirmininkei Felice Nausėdaitei-Gilmore. Ši, paveldėjusi savo brangios motinos ir įžymios veikėjos p. Antaninos Nausėdienės iškalbumą ir gabumą, įdomiai vedė popiečio programą.

Chicagos Lietuvių Moterų Klubas gali didžiuotis įvairiais savo narių talentais. Klubas turi savo menininkių, dainininkių, kalbėtojų, rašytojų ir kitų talentingų moterų. Šioj programoj ir dalyvavo viena mūsų geriausių, žinomų, ir mėgiamiausių dainininkių solistė Genovaitė Giedraitienė. Jos turtingas soprano balsas žaviai skambėjo giedant Amerikos ir Lietuvos himnus. O kada ji taip jausmingai interpretavo Sarpaliaus "Mylimą kraštą" ir šimkaus "Kur bakūžė samanota", tai ji užžiebė kiekvienos širdyje juo didesnę meile tai bakūžei samanotai, juo gilesnį atjautimą, kad dabar vargas vien tebėr... Rodės, susirinkusiųjų veiduose matei dar didesnį pasiryžimą dirbti, norint iškovoti tą laisvę, kuri Lietuvai priklauso. Prie piano, nors ir sužeista ranka, buvo kita klubo gabi narė muzikė Aldona Brazienė.

Kai tenka rašyti apie mūsų pirmąją ponią Juzę Daužvardienę ir jos reikšmę mūsų visuomeniniam gyvenime, nebežinau, iš kur bepradėti. Jos kūrybinių talentų yra keletas. Tačiau viena sritis, kurioj ji neturi sau lygios, tai yra ji kalbėtoja. Kuria tema jai betektų kalbėti, ji visuomet puikiai pasižymi.

Suprantama, kad Lietuvos klausimas yra jai ypač artimas ir brangus, todėl ji, kalbėdama praeitą ketvirtadienį, taip sudomino klausytojas, kad, ir kalbai pasibaigus, dar valandėlę viešpatavo tyla. Ponios Daužvardienės reikšmingos mintys, taip jautriai išreikštos, nukėlė mus ten toli toli, kur, rodės, jog saulutė glostė senojo Nemuno pakrantes, šildė senosios motinėlės tėvelio širdis, vėl laisvai skambėjo jaunimo daina. Tokį jausmą ir viltį tegalėjo sukelti tiktai p. Daužvardienės puikiai išreikštos brangios mintys, už kurias susirinkusios nuoširdžiai jai dėkojo.

Susirinkusios taipgi minutės tyla pagerbė už laisvę žuvusius jaunuolius, klubo narių sūnelius ir įteikė narei, auksinės žvaigždės motinai, p. E. Eudeikienei korsažą. Antroji auksinės žvaigždės motina, p. O. Biežienė, būdama išvažiavusi iš Chicagos, susirinkime nedalyvavo.

Taipgi pagerbėm atminimą mūsų narės Marijonos Brenzaitės mirusio brolio Jono Brenzos.

Apskritai, šis klubo popietis buvo įspūdingas, gražiai pravestas, ir visos ilgai jį minės.

Susirinkimo šeimininkės buvo ponios Helen Kareiva, Adelė Mikšis ir p. Padžiūnas. **N. Gugienė**

Tradicinis Mažosios Lietuvos lietuvių šiupinys

Vasario 19 d. Hollywood Inn svetainėje buvo Maž Lietuvos lietuvių tradicinis šiupinys. Į šiupinį suvažiavo ne tik čikagiečių, bet ir iš aplinkinių vietovių. Jų tarpe matėsi ir vilniečių, ir D. Lietuvos lietuvių. Salė buvo kimštinai prisipildžiusi dalyvių. Svečiai buvo susodinti už gražiai parengtų stalų ir pavaišinti klaipėdiečių moterų Buntinienės, Dumpienės ir Dumpytės skaniai pagamintu šiupiniu.

Atidarant šįmetinį tradicinį šiupinį, kalbėjo klaipėdietis Martynas Purvinas, kuris, padėkojęs atsilankusiems, priminė, kad M. Lietuvos lietuvis pasiliks ištikimas atsineštoms iš krašto tradicijoms. M. Lietuvos lietuviui buvo yra ir bus vienintelis tikslas — Lietuva ir lietuvybės išlaikymas. Į jokias partijas M. Lietuvos lietuvio neįvilios. Jis eis pasirinktu lietuviškuoju keliu.

Malonu būtų girdėti, kad ir mūsų veiksnių tarpe vykstantieji nesusipratimai ir ginčai pasinaudotų šio klaipėdiečio žodžiais.

Toliau buvo suvaidintas Vydūno parašytas trumpas vienaveiksmis veikalėlis "Numanė". Šio veikalėlio vaidintojai, nors ir nebūdami profesionalai artistai, bet suvaidino gana darniai. Šiame veikalėlyje vaizduojama, kaip viena lietuvaitė, būdama ištikima savo tautai, atsisako tekėti už turtingo didelės plytinės užvaizdos suvokietėjusio lietuvio Bruklo.

Šį veikaliuką turėtų pasižiūrėti ir mūsų lietuvaitės...

Gražiai pianu paskambino pora dalykėlių jauna mergaitė Anysaitė. Tiek pat nuo Anysaitės nenorėjo atsilikti dar jaunesnė mergaitė Viktorija Kikutytė iš Collinsvillės miestelio, paskambindama vieną dalykėlį. Oktetas, vadovaujamas Juozo Mieliulio, padainavo tris daineles. Kitas oktetas, vad. Holzhausaitės, taip pat padainavo tris daineles. Gaila, kad šie oktetai nesistengia pasirodyti ir kitomis progomis. Tikrai kiekvienas klausytojs žavėtųsi jų gražiais balseliais.

Žymaus Klaipėdos krašto veikėjo Kristupo Lekšo vaikaitis (anūkas) pasakė senelio parašytą patriotinį eilėraštį. Pats eilėraščio sakytojas dar tik vos kelerių metų berniukas, bet taip įspūdingai ir gražiai pasakojo, kad tiesiog reikėjo stebėtis. To paties klaipėdiečio veikėjo Kristupo Lekšo sūnus paskaitė, geriau tariant, padainavo tėvelio sukurtą satyrinį eilėraštį apie Mažosios Lietuvos vietovardžius. Leono Gružo išmiklinti jaunuoliai ir jaunuolės pašoko tris tautinius šokius: šustą, rugučius ir oželį. Jiems akordeonu pagrojo 14 metų mergaitė Irena Jurgitytė. Nors ir visi šokiai gana gražiai buvo pašokti, bet oželio šokėjai daugiausiai iš publikos gavo katučių. Pabaigai Juozas Šikšnius padainavo — imituodamas giesmę "Lietuviais esame mes gimę" — apie Chicagos lietuvius, norinčius pergreit amerikonais tapti. Po to, dūdų orkestrui grojant, jaunimas linksminosi iki vėlybos nakties. Šio šiupinio dalyvių tarpe matėsi ir evangelikų klaipėdiečiai kunigai Trakys ir Pauperas.

Džiugu, kad Maž. Lietuvos lietuviai, dirbdami sunkų fabriko darbą, randa laiko taip gražiai pasireikšti ir kultūrinėje veikloje. **Stasys Juškėnas**

Juozas Švaistas

PETRAS ŠIRVOKAS

Įdomiausioji nuotykių knyga, tinkanti seniems ir jauniems. Geriausioji dovana draugams. 228 puslapių. Išleido Chicagos Lietuvių Literatūros Draugija. Kaina $2.00. Knygų pardavėjams nuolaida. Knygą galima gauti NAUJIENOSE. Pasiųsime paštu, kai čekis arba Money Orderis bus atsiųstas tokiu adresu:

NAUJIENOS
1739 So. Halsted Street,
Chicago 8, Illinois

"NAUJIENAS" SKAITO VISŲ SROVIŲ ŽMONĖS: DARBININKAI, BIZNIERIAI, PROFESIONALAI, DVASININKAI, VALSTYBININKAI, MOKSLININKAI JIE ŽINO, KAD "NAUJIENOS" PADUODA TEISINGIAUSIAS ŽINIAS IR GERIAUSIUS RAŠTUS

WALTER W. BAGDONAS
6830 So. Vincennes Ave.

Mirė 1955 m. vasario 22 d., 2:30 val. po pietų, sulaukęs 30 metų amžiaus. Gimęs Chicagoje.

Paliko nuliūdę: motina Jennie, pagal tėvus Ažukas, brolis John, brolienė Dolores ir jų šeima; 2 dėdės: Walter ir William Akers ir jų šeimos; krikšto motina Julia Mankus ir jos šeima, krikšto tėvas Dan Douglas ir šeima; daug pusbrolių, kiti giminės, draugai bei pažįstami.

Priklausė Dariaus-Girėno Post No. 271 American Legion ir Disabled War Veterans.

Kūnas pašarvotas Mažeikos ir Evans kopl., 6845 So. Western Avenue.

Šeštadienį, vasario 26 dieną, 8:30 val. ryte bus lydimas iš koplyčios į St. Columbanus parapijos bažnyčią, 331 E. 71st St., o po gedulingų pamaldų bus laidojamas Šv. Kazimiero kapinėse.

Visi a. a. Walter W. Bagdono giminės, draugai ir pažįstamieji nuoširdžiai kviečiami dalyvauti laidotuvėse ir suteikti jam paskutinį patarnavimą ir atsisveikinimą. Nuliūdę lieka:

Motina, Brolis, Brolienė, Dėdės, Krikšto Tėvai ir Giminės.

Laidotuvių direkt. Mažeika ir Evans. Tel.: REpublic 7-8600.

GUŽAUSKŲ
BEVERLY HILLS GĖLINYČIA
GĖLĖS VISOMS PROGOMS
2443 W. 63 ST.
Telef.: PR 8-0833 ir PR 8-0834

URBA
Gėlės Mylintiems, Vestuvėms, Banketams, Laidotuvėms, Papuošimams
GĖLININKAS
4180 ARCHER AVENUE
Tel.: LA 3-5800 arba LA 3-5870

LOVEIKIS
Siunčiam Gėles Telegramu į Visas Pasaulio Dalis
KVIETKININKAS
Gėles Vestuvėms, Banketams ir Pagrabams.
3316 So. Halsted St. YArds 7-7308

GĖLININKAS
(PUTRAMENTAS)
Linksmumo arba liūdesio valandoje Gražiausios Gėlės ir Vainikai. Antkapių papuošimai ir sezoninės kapams gėlės
ROY R. PETRO (Putramentas)
5519 So. Harlem Avenue
POrtsmouth 7-9020

John F. Eudeikis
LAIDOTUVIŲ DIREKTORIUS
Seniausia ir Didžiausia Laidojimo Įstaiga
AMBULANCE DIENĄ IR NAKTĮ
4605-07 So. Hermitage Avenue
Tel.: YArds 7-1741 ir BIshop 7-9481
★
4330-34 So. California Avenue
Telefonas: LAfayette 3-0440
Mūsų radio programos šeštadieniais 9:15 ryto iš WGES, 1390 kil.
MODERNIŠKOS AIR-CONDITIONED KOPLYČIOS

Steponas C. Lackawicz
LAIDOTUVIŲ DIREKTORIUS
TRYS KOPLYČIOS
2424 WEST 69th STREET — REpublic 7-1213
2314 WEST 23rd PLACE — VIrginia 7-6672
10756 S. MICHIGAN AVE. — PUllman 5-1270

LIŪDESIO VALANDOJE ŠAUKITE
MAŽEIKA & EVANS
LAIDOTUVIŲ DIREKTORIAI
3 ATSKIROS VĖSINAMOS KOPLYČIOS
6845 S. Western Ave. RE 7-8600-8601
Gyvenantiem kitose miesto dalyse gausim koplyčią arčiau jūsų namų.

A. PETKUS
LAIDOTUVIŲ DIREKTORIUS
6812 So. Western Avenue
1410 South 50th Avenue
CICERO, ILLINOIS
TELEFONAI:
GRovehill 6-2345-6 • TOwnhall 3-2109
KOPLYČIOS VISOSE MIESTO DALYSE

NARIAI
Chicagos Lietuvių Laidotuvių Direktorių Asociacijos

AMBULANCE PATARNAVIMAS DIENĄ IR NAKTĮ.
★
TURIME KOPLYČIAS VISOSE MIESTO DALYSE.

LEONARD BUKAUSKAS
10821 S. MICHIGAN AVE. Phone: COmmodore 4-2228

VASAITIS - BUTKUS
1446 S. 50th AVE., Cicero, Ill. Phone: OLympic 2-1003

ANTANAS M. PHILLIPS
3307 LITUANICA AVENUE Phone: YArds 7-3401

PETRAS P. GURSKIS
659 WEST 18th STREET Phone: SEeley 3-5711

ALFRED VANCE
177 WOODSIDE RD., Riverside, Ill. Tel.: OL 2-5245

PETRAS BIELIŪNAS
4348 S. CALIFORNIA AVE. Phone: LAfayette 3-3572

GEORGE F. RUDMIN
3319 S. LITUANICA AVE. Tel.: YArds 7-1138-1139

P. J. RIDIKAS
3354 S. HALSTED STREET Phone: YArds 7-1911

LEONARDAS A. EZERSKIS
1646 W. 46th STREET Phone: YArds 7-0781

PERKRAUSTAU BALDUS

Dažnai mudu su pačiute, nosis sukišę, pašnekame apie ateitį. Suprantama, apie šviesią, patogią, galima sakyti, jaukią. Jaunystė, lyg aukšta sniego pusnis, greitai tirpsta, daugeliu upelių skuba pakalnėn. Norėtųsi turėti gražius namus kur nors Marquette Parke, kad senatvėje, ant stalo kojas užkėlęs, galėčiau į lubas spiaudyti, doleriu ūsus nusišluostyti. Taip sakant, pagyvent amerikoniškai, atsipūsti...

Į Lietuvą grįžti negalvojame. Kaune, sakome, visiems vietų neužteks, seni būdami prie valdinių tarnybų tikrai neprisigrūsime. Tai kam mudviem tiesti kaklus namolio, kas mūsų tenai laukia? Niekuomet! Mudu su pačiute nekokie durneliai — tegu kiti lekia. Todėl savajai ir rėkiu į ausį: žiūrėk, kad visas pinigas byrėtų į pančiaką — pirksime namus Marquette Parke, užversime kojas kaip milijonieriai.

— Muškitės į biznį, pamėginkite, — prabilo geroji teta, pražiūrėtas akis į mane pakėlusi. — Iš darbo nebūsite bagoti... Nežinote, vėliais, iš menko nieko bumaškos ima kristi kaip... nuo medžių. Mano Ladulis, duok jam Viešpatie kėravoti dangaus karalystę, nebuvo kaip reikiant, bet iš pirmos dienos stvėrė už kromo. Būtum matęs, New Yorke, tik iš šifo išsirapūžinęs, jau mergoms pardavinėjo kasnykus. Jei Ladulis nebūtų miręs, tai šiandien dolerius temptumei maišais, kaip kiaulėm lapūgus...

— Su kasnykais, žinote, dabar nieko neuždirbsi: mergos kerpasi trumpai, o kitos ir... apsiskuta. Tai ne seniau, kai ilgos kasos krito ant plačių užpakalių, siekė iki linkimų. Gal reikėtų pradėti nuo karčiamos? — tariau tetulei, už stalo sodindamas.

— Tik jau, vaikeli, neprasidėk su tavernomis, dar koks pijokas paleis butelį į galvą, amžinai apkoliečys. Užsidėk kokį štorelį — džiaugsies, nesigailėsi.

— Galva, tetule, neišnešą, labai svaigsta šitoj kontrėj. Manau nusipirkti sunkvežimį ir muvyti dypukus...

— Nice job! Very nice! Visuomet šviežiame ore. Tik vačykis, kad nesugriebtum... ropčiko.

Sukaliau į krūvą kelis lentgalius, nupiešiau per visą plotį šitokį skelbimą: Perkraustau jus ir jūsų daiktus kelis blokus ar kelis tūkstančius mylių. Turiu specialų sunkvežimį ir patobulintus įrankius. Skelbimą pritvirtinau prie ilgos karties ir, iškėlęs, lyg kokį kryžių, išėjau į miestą — garsintį savo biznio.

Laukiu. Praėjo kelios savaitės, niekas nė šnipšt, nešaukia. Tuo tarpu kiti muveriai turi po kelis kraustymus į dieną, semia pinigus kaip su gorčiais. Man pradėjo nežėti pašiurdžiuose, pašoko kraujo spaudimas. Maniau, kad neišlaikysiu... Tačiau visakam yra laikas. Pašaukė ir mane:

—Girdėjau, kad ponas turite specialų troką daiktams perkraustyti. Suprantate, mūsų baldai nauji, labai brangūs ir dar neišmokėti. Kiek paimsite už penkis kambarius?

— Taip, gerbiamoji ponia, turiu ne tik specialų sunkvežimį, bet ir patobulintus įrankius... O dėl kainos — susitarsime: gražias muvinu pigiau.

— Aa, įdomu, kokie ten tamstos patobulinti įrankiai?

— Geležinis maišas smulkiems pinigams supilti ir skrynia iš neperšaunamų lentų — bumaškoms suversti, — atsakiau.

— Pernai, įsivaizduokite, — tęsė ponia toliau, — mus čia toks... kraustė, tai neduok tu Dieve, su tuo pianinu, vos sienų neišvertė, vos patys kaulų nesusilaužė. Tiesa, kad nepamiršus, ar turite kokį inšiūrinimą mano atsivežtinei, sidabrinei lapei?

—Turiu visas apdraudas trumpom ir ilgom distancijom; turiu taip pat patobulintą inšiūrinimą miegamajam ir sėdimajam setams.

— O kur sidabrinei lapei? — išsižiojo ponia.

— Katėms ir visokiems kailiams dar turiu superinšiūrinimą. Jei jūsų sidabrinis kur nusimestų, tai draudimo kompanija atlygintų kaip už gyvą lapę, — paaiškinau.

— Puiku. Atvažiuokite rytoj. Gražioms pigiau, nepamirškite! — šūktelėjo ponia ir padėjo ragelį.

Devintą valandą ryto buvau vietoje, nurodytu adresu. Mus pasitiko jauna, tiesiog graži, moteris. Ji buvo visai nepanaši į anas poniutes, kuriomis skundžiasi visų tautų vyrai. Jinai beveik kvepėjo. Ant jos atviros krūtinės, tarytum plačiame Atlante, kilo... audra. Mano padėjėjas griebėsi už galvos, lyg gavęs smegenų uždegimą. Aš taip pat pradėjau siūbuoti, kaip... per šv. Roko atlaidus. Ir, rodos, kaip per miegus, griebėm vienas kitą versti, nešti į sunkvežimį.

Po keletos savaičių sutikau tetą, ir ji mane paklausė:

— Kaip eina biznis?

— Jei asilas, tetule, biznierius, tai ir muvinimas tada yra biznis, — atsakiau. —Julius Sula

Įvairios žinios

— 10 m. amžiaus vaikui D. Marshall, bežaidžiant karą su kitais vaikais ties 118th ir Halsted, buvo įšauta į akį iš orinio šautuvo. Vaikas turėjo būti nugabentas į ligoninę, kur po 3 dienų tegalės pasakyti, ar vaikas neteks akies.

— 61 m. moteriškė Francis iš Highland Parko neteko vienos kojos, o kita buvo sulaužyta, kai ji suklupo Ravinijoj, eidama per geležinkelio bėgius, ir tuo metu užvažiavo traukinys.

— 53 m. amžiaus R. K. Ball, 8053 Dobson Ave., bevažiuodamas automobiliu, ties 63 ir Wentworth mirė prie vairo nuo širdies smūgio. Prieš sustodamas, jo automobilis įvažiavo į du pastatytus automobilius.

— Vasario 27 d. nuo 1 val. iki 4 val. popiet apie 13,00 savanorių aukų rinkėjų vaikščios po namus Chicagos priemiesčiuose ir 24,000 pačiame Chicagos miesto, rinkdami aukas Chicago Heart Assn. fondui.

PIRKITE JAV TAUPYMO BONUS.

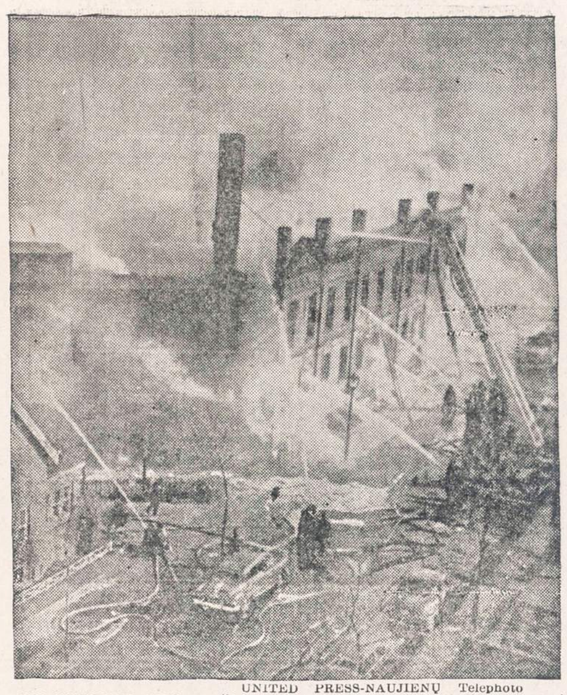

UNITED PRESS-NAUJIENŲ Telephoto

MILWAUKEE, WIS. — Čia sudegė dviejų aukštų baldų krautuvė. Gaisro nuostoliai siekia $425,000.

Profesorių protestas prieš Vc. Biržiškos atleidimą

Lietuvių Profesorių Draugijos Amerikoje Valdyba prieš kurį laiką yra pasiuntusi Lietuvių Enciklopedijos leidėjui J. Kapočiui šiokį raštą:

"Didžiai Gerbiamas Pone,

Labai skaudžiai paveikė Liet. Prof. Draug. A. valdybą žinia, kad tos Draugijos narys, prof. Vacl. Biržiška, buvęs L. Enciklopedijos vyriausias redaktorius Lietuvoje, turėjo pasitraukti iš Jūsų leidžiamos L. Enciklopedijos Amerikoje. Mes turėjome vilčių, kad įvykusį tarp leidėjo ir redaktoriaus nesutarimą laikas suniveliuos, ir mes vėl išgirsime, kad prof. Vacl. Biržiška su savo moksline erudicija, didžiuliu lituanistinių žinių bagažu, dešimtmetine Enciklopedijos redagavimo praktika vėl sugrįs dirbti į Jūsų leidžiamą Enciklopediją. Deja, mes to nesulaukėme.

LPDA valdyba, kaip ir mūsų visuomenė, laiko prof. Vacl. Biržišką Enciklopedijos redagavimo darbo dideliu autoritetu. Tad, nuogąstaujame, kad jo pasitraukimas iš redaktorių, jei ne dabar, tai ateityje gali skaudžiai paliesti L. Enciklopedijos turinį ir jos pasisekimą visuomenėje.

Mes nežinome tikrų nesutarimo priežasčių, tad ir nesiimame ką nors kaltinti, bet norėtume, kad prof. Vacl. Biržiškai būtų sudarytos darbo sąlygos L. Enciklopedijoje.

Sušvelninkite atsiradusį įtempimą ir atstatykite buvusią padėtį, o mes tikrai džiaugsimės, kad lietuviai rimtame darbe pasikarščiavę, atvėsę vėl paduoda kits kitam ranką, toliau drauge ugdo lietuvišką kultūrą ir kovoja už Lietuvos laisvę ir jos gražią ateitį.

Tariame aukštos pagarbos žodį ir tikime".

Wake Up! Sign Up! Look Up!
Join the
GROUND OBSERVER CORPS
CALL CIVIL DEFENSE

Privatinių kolegijų lėšos

22 privatinės kolegijos Chicagos srityje sakosi, jog pramonės įmonės remiančios privatines aukštąsias mokyklas. Pernai metais sausio mėnesį jų sąjungai buvo suaukota $15,500, o šių metų sausio mėnesį $29,000.

Šios kolegijos bendromis jėgomis renka lėšas iš visuomenės savo institucijoms išlaikyti.

Wake Up! Sign Up! Look Up!
Join the
GROUND OBSERVER CORPS
CALL CIVIL DEFENSE

LIETUVIAI AKIŲ GYDYTOJAI

DR. G. SERNER
LIETUVIS AKIŲ GYDYTOJAS
25 metų patyrimas
Tel.: YArds 7-1829
Pritaiko Akinius
Kreivas Akis
Ištaiso.
Ofisas ir Akinių Dirbtuvė
756 WEST 35th STREET
Valandos: nuo 10 iki 2, nuo 6 iki 8
Trečiadieniais tik susitarus.
Šeštadieniais nuo 10 iki 3 val. popiet

Dr. Kazimieras
MICHEL
Optometristas - Orthoptistas
Gydo nusilpusias ir nervuotas akis
Egzaminuoja akis ir pritaiko akinius
Išgydo kreivas akis be operacijos.
Įdeda netikrą — artificialę aki pagal sveiką. Praktikuoja per 39 metus.
Kalba lietuviškai.
4654 SO. ASHLAND AVENUE
Telefonas: YArds 7-6616
Nuo 9:30 val. ryto iki 8 val. vakaro
Geras patarnavimas.

Dr. Ant. Rudokas, O. D.
tikrina akis, pritaiko akinius,
keičia stiklus ir rėmus.
Telefonas: YArds 7-7381
Priima: Vakarais nuo 6 ir 9 val.
Šeštad. nuo 10 ryto iki 4 po pietų.
Treč. ir sekmad. pagal susitarimą.
4455 S. CALIFORNIA AVE., Chicago.

DR. S. VAITUSH, Opt.
Palengvins akių įtempimą, kuris esti priežastimi galvos skaudėjimo svaigimo arba aptemimo, nervuotumo, skaudėjimo, akių karščio Atitaisau trumparegystę ir toliregystę. Prirengiu teisingai akinius Visuose atsitikimuose egzaminavimas daroma su elektra, parodančia mažiausias klaidas. Speciali atyda kreipiama į mokyklos vaikus.
VALANDOS:
Nuo 10:30 ryto iki 7:00 vakaro.
Šeštadieniais iki 4 val. vakaro.
Trečiadienį ir sekmadienį uždaryta
4712 S. ASHLAND AVE.
YArds 7-1373

Garsinkitės "N-nose"

Moving Moving
PERKRAUSTYMAS IŠ ARTI IR TOLI
ILGŲ METŲ PATYRIMAS — PIGUS SĄŽININGAS PATARNAVIMAS.
NAUJI DIDELI SUNKVEŽIMIAI — PATOBULINTI PERKRAUSTYMUI ĮRANKIAI, KAIP PATYS SUNKVEŽIMIAI, TAIP IR JŪSŲ PERKRAUSTOMI BALDAI YRA APDRAUSTI — INŠIURINTI.
J. NAUJOKAITIS 2022 WEST 69th STREET, CHICAGO 29, ILLINOIS. Tel.: WAlbrook 5-9209

Taupymas yra turtingumo šaltinis
Pradėk taupyti tuojau... Mes mokam aukštus dividendus.
Mūsų bendrovės laikomi pinigai apdrausti iki $10,000.00.
MIDLAND SAVINGS AND LOAN ASS'N.
4038 Archer Avenue Tel. LAfayette 3-6719
Sekretorius AUGUST SALDUKAS
Už Taupomus Pinigus Mokame 3½ Nuošimčio

RAKANDAI
ILGIAU TARNAUS
GRAŽIAU ATRODYS IŠ
LIETUVIŲ BENDROVĖS
KRAUTUVĖS
PROGRESS FURNITURE Co
4181-83 ARCHER AVENUE
Tel.: LAfayette 3-3171
Brighton Parko Kolonijoje.
KAS DIENĄ ČIA RASITE DIDŽIAUSIAS PREKIŲ VERTYBES
Naujausių madų, geryjų išdirbysčių rakandų, kaurų, pečių, televizijos aparatų, refrigeratorių, plovyklų, vaikams rakandų ir visų kitų namam reikmenų. LENGVI IŠSIMOKĖJIMAI PRITAIKOMI VISIEMS.

1% BONAS EXTRA UŽ SANTAUPAS

Pradedant naujus 1955-tus metus, CHICAGO SAVINGS AND LOAN ASSOCIATION įsteigia NAUJĄ BONŲ SKYRIŲ. Šiame skyriuje, be mūsų nuolatinio aukšto dividendo, taupytojas dar gaus iki 1% extra bonusą. Ypatingai šis skyrius taikomas ir skiriamas vaikams bei jaunuoliams. Bet suaugusieji taip pat yra kviečiami juo pasinaudoti.

Kviečiame tėvus atidaryti bonų sąskaitą savo vaikams pačioje jų jaunystėje. Paaugusius atsiveskite į mūsų raštinę. Supažindinkite juos su taupymo svarba. Tegu jie patys, Jūsų priežiūroje, tvarko savo taupymo reikalus. Tai bus geriausia ateities dovana, kokią galite duoti savo vaikui. Jei norite platesnių informacijų, tai pašaukite arba patys atsilankykite į mūsų raštinę. CHICAGO SAVINGS yra pirmoji taupymo bendrovė visoje pietinėje miesto dalyje, kuri yra atidariusi tokį svarbų taupymo skyrių.

Padėkite taupomus pinigus į šią progresyvę, tvirtą — su viršum 14½ milijonų dolerių — taupymo bendrovę, kurioje visi indėliai yra apdrausti iki $10,000.00... Kur norimi pinigai taupytojams yra išmokami pagal pareikalavimą ir kur be pertraukos duodamas aukštas dividendas.

Indėliai padėti iki 15-tos šio mėnesio dienos gaus dividendą už pilną mėnesį.

VALANDOS: Pirmadieniais nuo 12 iki 8 val. vakaro. Antradieniais ir Penktadieniais nuo 9 iki 4 valandos po pietų. Ketvirtadieniais nuo 9 iki 8 val. vakaro. Trečiadieniais uždaryta visą dieną. Šeštadieniais nuo 9 ryto iki 2 val. po pietų.

CHICAGO SAVINGS AND LOAN ASSOCIATION
6234 SO. WESTERN AVENUE JOHN PAKEL, Prezidentas Telef.: GRovehill 6-7575

DR. JUZE AGLINSKAS
GYDYTOJA IR CHIRURGĖ
Vaikų ir Moterų Ligos
5159 SO. DAMEN AVENUE
Medicine and Surgery Building
Valandos: Pirm. 10-4, antr. 10-1 ir 6-9, treč. 10-4, penkt. 10-1 ir 6-9, šešt. 10-12
Ofiso: PR 6-7800 — Namų TR 4-1765

Dr. Kęstutis Aglinskas
GYDYTOJAS IR CHIRURGAS
2300 WEST 51st STREET
Val.: Pirm. ir antr. 10—12, ketv. ir penkt. 6—8 p. p., treč. ir šešt. pagal susitarimą.
Telef.: ofiso PRospect 6-1795
Rezid.: TRiangle 4-1765

DR. ANNA BALIUNAS
AKIŲ, AUSŲ, NOSIES IR GERKLĖS LIGOS
PRITAIKO AKINIUS
6322 SO. WESTERN AVENUE.
Valandos: Antradieniais ir ketvirtadieniais nuo 7 ligi 9 val. vakaro.
Šeštadieniais nuo 10 ligi 12 ir nuo 1 ligi 3 valandos po pietų.
Kitu laiku tik susitarus.
Ofiso telef.: PRospect 8-3229
Rezid. telef.: WAlbrook 5-5076

Tel.: PRospect 8-1717
DR. S. BIEŽIS
GYDYTOJAS IR CHIRURGAS
3148 WEST 63rd STREET
Val.: kas dieną po pietų 1-3; vak. 7-8 tiktai antradieniais ir penktadieniais.
Trečiad. ir sekmad. ofisas uždarytas.
Rez.: 3241 WEST 66th PLACE
Phone: REpublic 7-7868

Tel.: YArds 7-3526 — YArds 7-7410
DR. G. J. BYLAITIS
Nervų, vidaus ir vaikų ligos
Val.: antr., penkt. 7 iki 8:30 P. M.
Šeštad. 12:30 iki 1:30.
Kitomis dienomis tik susitarus.

DR. J. G. VALAITIS
Val.: kasdien 6:30-8:30, šešt. 4-6.
4038 SO. ARCHER AVENUE

DR. PETER BRAZIS
PHYSICIAN AND SURGEON
2434 WEST 71st STREET
CHICAGO, ILL.
Telefonai:
Ofisas: HEmlock 4-5849
Rezidencija: HEmlock 4-2324
OFISO VALANDOS:
Pirmad., Ketvirt. ir Penktadienį nuo 1-4 ir 7-9, Antrad. nuo 1-5, Trečiad. ir Šeštadienį tiktai susitarus.

Ofiso telef.: VIrginia 7-0036
Rezidencijos: BEverly 8-8244
DR. T. DUNDULIS
GYDYTOJAS IR CHIRURGAS
4157 ARCHER AVENUE
Ofiso valandos:
Nuo 2—4 ir nuo 6—8:30 val. vakaro.
Šeštadieniais nuo 2 iki 4 po pietų.
Trečiadieniais pagal sutarti.

Tel. ofiso: VI 7-0600; rez.: VI 7-7303
DR. BR. GAIŽIUNAS
GYDYTOJAS IR CHIRURGAS
4055 ARCHER AVENUE
(Kampas Archer ir California Ave.)
VAL.: 2—4 po pietų ir 6—8 vakare, šeštadieniais 2—7 p.p., išskyrus sekm.

Rezid. telef.: INterocean 8-8732
Ofiso telef.: INterocean 8-7654
DR. K. GUDAITIS
GYDYTOJAS IR CHIRURGAS
Chirurgija ir moterų ligos
10756 SO. MICHIGAN AVE.
Penktadieniais nuo 6 iki 8 vakaro.
Šeštadieniais nuo 9 iki 12 prieš piet ir nuo 1 iki 5 po pietų.

Rezid. tel.: STewart 3-4511
Ofiso telef.: YArds 7-1166
DR. J. GUDAUSKAS
GYDYTOJAS IR CHIRURGAS
756 WEST 35th STREET
Kampas Halsted ir 35-tos gatvės
Valandos: 1-4 p. p. ir 6:30-8:30 val. kasdien. Trečiadieniais uždaryta.
Šeštadieniais nuo 1 iki 4 po pietų

DR. A. JENKINS
PHYSICIAN AND SURGEON
(Lietuvis Gydytojas)
2500 WEST 63rd STREET
Ofiso val.: kasdien nuo 2—4 po pietų ir 7:30—9 vakaro.
Trečiad. ir šeštad. uždaryta.
Ofiso telefonas: PRospect 6-3838
Rezid. telefonas: REpublic 7-9199

GRovehill 6-1595
Dr. Aldona A. Juska
AKIŲ LIGŲ SPECIALISTĖ
IR PRITAIKO AKINIUS
Valandos: 9-12, 7-9, pagal susitarimą, išskyrus trečiadienius ir šeštadienius.
2422 W. MARQUETTE ROAD

Ofiso ir buto telef.: OLympic 2-1381
DR. F. V. KAUNAS
GYDYTOJAS IR CHIRURGAS
1407 SO. 49th COURT, CICERO
Kasdien 10-12 val. ryto ir 5-8 val. vak.
Šeštad. 10-2 ir trečiad. tik nuo 10-12.
Butas: 1832 So. 49th Court, Cicero

Tel.: ofiso GR 6-4322. Rez.: HI 5-2626
DR. JOSEPH W. KADZEWICK
(LIETUVIS)
GYDYTOJAS IR CHIRURGAS
Priėmimo valandos tiktai susitarus: nuo 2 iki 4 v. p. p. ir nuo 7 iki 9 vakaro, išskyrus trečiadienius.
MANOR MEDICAL ARTS BUILDING
6400 SO. KEDZIE AVE.

Dr. Fl. Tallat-Kelpša
Dr. E. Tallat-Kelpša
GYDYTOJAI IR CHIRURGAI
MARQUETTE PARKO OFISAS
2656 WEST 63rd STREET
(kampas Washtenaw ir 63rd St.)
Kasdien 3-5 ir 6-8, treč. ir šešt. tik 3-5.
Tel.: PRospect 6-8548
Cicero ofisas: 5002 West 16th Street
Kasdien 1-3 ir 6-8:30, šešt. 11-1 ir 2-4, šeštadienį 11—1.
Telef.: TOwnhall 3-0959
Namų telef.: HEmlock 4-7080
Kitu laiku tik susitarus.

Telef.: Ofiso ir buto OLympic 2-4159
DR. P. KISIELIUS
GYDYTOJAS IR CHIRURGAS
1435 So. 49th Ct., Cicero, Ill.
Kasdien 1-3 val. ir 6-8 val. vakaro.
Šeštadieniais 12-2 val. ir 3-5 val. vak.
Butas: 1526 So. 49th Ave., Cicero, Ill.

Ofiso telefonas: LAfayette 3-3210
Jei neatsiliepia šaukite KEdzie 3-2868
Dr. Emily V. KRUKAS
GYDYTOJA IR CHIRURGĖ
4146 SO. ARCHER AVENUE
Val.: kasdien po pietų nuo 12—2:30
Daily afternoons.
Vakarais: pirmad., antrad., ketvirtad. 6—8:30. Trečiadieniais tik susitarus.

Dr. A. Valis - Lábokas
GYDYTOJAS IR CHIRURGAS
Spec. Moterų Ligos
3267 SO. HALSTED STREET
Telefonas: DAnube 6-1125
Valandos: 1-4 ir 6-8 vakaro.
Šeštadieniais 1-4 val. po pietų.

Telefonai: Ofiso GRovehill 6-5399
Rezidencijos: PRospect 6-4732
DR. A. MACIŪNAS
GYDYTOJAS IR CHIRURGAS
Spec. chirurginės ligos
2423 WEST 63rd STREET
(kampas 63rd ir Artesian)
OFISO VAL.: 2-4 ir 6-8 val. po pietų kasdien. Šeštadienį 2-4 val.
Trečiadieniais ir sekmad. uždaryta.

DR. EDWARD B. MURAUSKAS
GYDYTOJAS IR CHIRURGAS
OFISAS:
2750 WEST 71st STREET
(prie California Ave.)
Valandos pagal susitarimą.
Ofiso telefonas: GRovehill 6-1321
Jei neatsiliepia VIncennes 6-3900

DR. CONSTANCE O'BRITIS
PHYSICIAN AND SURGEON
2408 WEST 63rd STREET
Tel.: HEmlock 4-5524
Hours by appointment only.

Buto telefonas: EUclid 6-2806
Ofiso telef.: OLympic 6-0558
DR. L. PETRAUSKAS
DANTŲ GYDYTOJA
1405 So. 49th Court, Cicero 50, Ill.
Kasdien 10-12 prieš piet, 2-4 po piet, 6-9 vakaro; šeštadienį 9-1.

DR. STRIKOL
GYDYTOJAS IR CHIRURGAS
4645 SO. ASHLAND AVENUE
Ofiso valandos: nuo 2—4 ir 6—8; Ser., Subat. ir Nedėl. tik susitarus.
Ofiso telefonas: YArds 7-4787
Namų telefonas: PRospect 6-1930
Jei neatsilieps viršutiniai telefonai, šaukite Midway 3-0001

Tel. ofiso: CLiffside 4-2896
Rez.: LAfayette 3-1172
DR. P. STRIMAITIS
GYDYTOJAS IR CHIRURGAS
1724 WEST 47th STREET
(kampas 47th ir Hermitage)
Priėmimo val.: 2-4 ir 6-9 val. po pietų, šešt. 2-6 v. p.p., išskyrus sekmadienius.

Telefonai: ofiso CLiffside 4-0253
Rezidencijos: GR 6-8876
DR. A. Z. ŠAULYS
GYDYTOJAS IR CHIRURGAS
4645 S. ASHLAND AVE. (kamb. 211)
Pirm., Antr., Ketv. ir Penktad. 6:30—8:30 val. vak. Šeštadienį 2—4 v. p. p.

DR. VYT. TAURAS-TUPČIAUSKAS
GYDYTOJAS IR CHIRURGAS
Bendra praktika, spec. Moterų ligos.
Ofisas ir rezidencija: 2410 W. 51st St.
(antras namas nuo Western Ave.)
Ofiso ir rezid. telef.: PRospect 8-1223
Ofiso val.: Pirm. 8—10 v. v. Antr., Treč. ir Penkt. 6—9 v. v. ir Ketv. ir Šeštadienį 2—4 val. po pietų.

DR. V. P. TUMASONIS
GYDYTOJAS IR CHIRURGAS
CHIRURGINES LIGOS
Ofiso telef.: HEmlock 4-2123
6255 SO. WESTERN AVENUE
Rezid. telef.: PRospect 6-8484
Val.: 2-4 po pietų ir 7-9 vak. Šeštad. 2-4 po pietų. Treč. ir sekm. uždaryta.

Tel.: ofiso ir rez. PRospect 6-9400
Dr. Ona Vaškevičius
(VAŠKEVIČIŪTĖ)
GYDYTOJA IR CHIRURGĖ
6248 SO. KEDZIE AVENUE
Val.: kasdien nuo 1—3 popiet ir nuo 6—8 val. vakaro; šeštad. 1—4 popiet; trečiadienį ir kitu laiku tik susitarus.

Tel.: ofiso VI 2-1581; rez.: VI 2-0742
DR. V. VILEIŠIS
GYDYTOJAS IR CHIRURGAS
802 WEST 31st STREET
(kampas Halsted ir 31-os gatvių)
Priemimo valandos: 2-4 ir 6-8 val.
Šeštadieniais 2-4 val. po pietų.
Sekmadieniais uždaryta.

DR. BRUNO J. ZUBRICK'AS
GYDYTOJAS IR CHIRURGAS
2951 WEST 63rd STREET
(netoli Sacramento Ave.)
Valandos: 2—4 po pietų ir 7—9 vak., trečiad. ir sekmad. pagal susitarimą.
Telefonas: HEmlock 4-7899
Namų tel.: HIlltop 5-2557

P. ŠILEIKIS, O. P.
ORTHOPEDAS-PROTEZISTAS
Aparatai - Protezai, Med. Bandažai. Speciali pagalba Kojoms (Arch Supports) ir t. t.
Val.: 9—4 ir 6—8. Šeštadieniais 9—1.
ORTHOPEDIJOS TECHNIKOS LAB.
1911 W. 59th St., Chicago 36, Illinois
Tel.: PRospect 6-5084

SOPHIE BARCUS
★
RADIJO VALANDA
Iš Stoties W. G. E. S.
1390 kilocycles
Kasdien: Pirmadienį iki Penktadienio nuo 8:45 iki 9:30 ryto. Šeštadieniais nuo 8:30 iki 9:30 ryto.
Ir kas pirmadienį nuo 7:00 iki 8:00 valandos vakaro.
Sekmadienį 8:30 — 9:30 val. ryto iš stoties WOPA, 1490 kilocycles.
Tel.: HEmlock 4-2413
7121 SO. ROCKWELL ST.
Chicago 29, Illinois

IŠ CHICAGOS IR APYLINKIŲ

Nominuotas Daley

Antradienio pirminiuose rinkimuose, galutiniais, bet neoficialiais duomenimis, į Chicagos miesto burmistrus (merus) buvo iš demokratų nominuotas Richard J. Daley. Balsavimuose, kurie buvo vieni ramiausių Chicagos istorijoje, dalyvavo 964,-920 balsuotojų — kiek daugiau negu pusė įsiregistravusiųjų.

Už Daley paduota 364,839 balsai, už Kennelly 264,775, už Adamowskį 112,072.

Į miesto raštininkus (klerkus) nominuotas Daley sąraše kandidatavęs aldermanas Becker, surinkęs 394,149 balsus prieš Kennelly kandidatą Isbell, gavusį 230,781 balsą.

Į miesto iždininkus nominuotas irgi Daley sąrašo kandidatas Marcin, kuriam teko 341,830 balsų prieš Kennelly kandidatą Morris B. Sachs, surinkusį 320,703, arba 21,127 balsų mažiau.

Respublikonų sąraše į miesto merus Merriam gavo 106,626 balsus.

Už demokratus šiuose nominaciniuose rinkimuose buvo paduota iš viso 746,015 balsų, o už respublikonus 132,473.

Demokratai sustiprino savo laimėjimus ir miesto taryboj, perrinkdami 31 aldermaną; 3 vietos jų naujai laimėtos iš respublikonų. 15 apylinkių laimėjimus teks išspręsti per balandžio 5 d. balsavimus, nes nė vienas kandidatas negavo reikalaujamos daugumos.

J. M. Arvey, Illinojaus demokratų partijos pirmininkas, pareiškė, jog tiek Daley, tiek Kennelly, tiek Adamowski galėję būti geri burmistrai.

Netikrumas ir menkystės jausmas

Northwestern universiteto antropologijos prof. Hsu aiškina, jog Amerikoje rasiniai prietarai remiąsi įvairių grupių gyvenimo netikrumu arba menkystės pajautimu, menkystės kompleksu.

Stabilizuotoje visuomenėje, su luomais ir nusistojusiomis tradicijomis, atskiras asmuo negalįs taip toli nueiti, kaip laisvoje visuomenėje. Bet, kita vertus, tokioje klasių bei tradicijų visuomenėje atskiras asmuo palyginti esąs tikras dėl savo rytojaus, jis turįs kaip ir laiduotą savo vietą visuomenėje. Tuo tarpu tokioje visuomenėje, kaip Amerikos, kur nėra klasių ir tradicijų, atskiram individui atsiveriančios neribotos galimybės; bet jis čia pasidaras netikras dėl rytojaus: kiekvienu metu jo padėtis gali pasikeisti, ir tai visai netikėtai. Dėl to kartais atskiri asmenys bei grupės kenčią dėl savo netikrumo, net dėl savo menkystės komplekso.

Delhi, Ont.

PADĖKA

Širdingai dėkojame už mums padarytą staigmeną - išleistuves išvažiuojant į P. Ameriką atostogoms. Ypatinga padėka rengėjoms p.p. S. Semienei, V. Mažeikienei, O. Dumšienei, kurios taip kruopščiai ir gražiai paruošė vaišes. Visiems įteikusiems mums gražias ir vertingas dovanas tariame lietuvišką ačiū.

Iki pasimatymo,

Ona ir Julius Stradomskiai ir Elena ir Mykolas Tuinylai.

"Naujienose" pasiskelbęs -- visus biznyje nustelbia.

HERE! NOW! FOR YOU!

THE SENSATIONAL NEW

ROPER GAS RANGES

prices start as low as

$213.50

EASY PAYMENTS

BIG OLD-STOVE ALLOWANCE

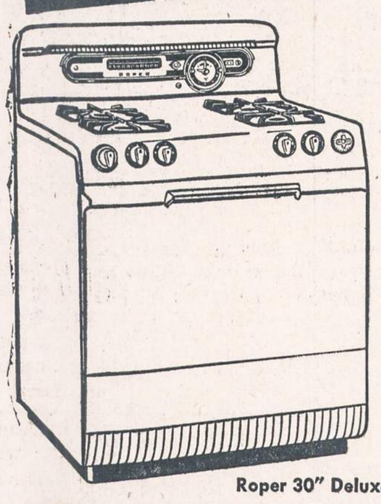

Roper 30" Deluxe

ENJOY FEATURES NEVER BEFORE AVAILABLE IN ANY RANGE

NEW! "sun-tone" beauty

NEW! "insta-lite" ignition

NEW! "glamor-grill" with multi-use cover

NEW! super alltrol "center-simmer" burners

.. and many others

FREE! king-size measuring cup

Famous Fire-King brand. Holds full quart. Guaranteed heat resistant. 69c retail value. Get yours absolutely FREE when you see the new ROPER Gas Ranges. Act now!

GUARANTEED ELECTRIC APPLIANCE AND FURNITURE CO.

2876 West Cermak Rd. BIshop 7-3333

OPEN MONDAY AND THURSDAY EVENINGS

NAUJIENŲ UNITED PRESS TELEPHOTO

Lenena Davis šunų ir ginklo pagalba bando sulaikyti sanitarinio distrikto darbininkų "invaziją". Netoli nuo Chicagos, Lyons miestuke, Davis nuomavo namelį, kuris priklausė sanitariniam distriktui. Teismas patvarkė, kad jį turi nuosavybę apleisti.

TRUMPAI

★

— **Knygų leidykla Terra** artimiausiu laiku išleidžia: Ig. Šlapelio "Leonardo da Vinči", Jurgio Jankaus — "Nuo stabų jį krepšį", Jono Aiščio rinktinę lyriką "Poezija", Antano Miškinio — rinktinę ir išsidraikiusią periodikoje lyriką "Eilėraščius", Mariaus Katiliškio noveles — "Nuobodžiu krantu", Ievos Simonaitytės romaną "Pavasarių audroj", Antano Škėmos "Čelesta" ir visą eilę verstinių, kurių dalis išeina pavasarį. Pirmuoju išleidžiami Jurgio Savickio memuarai (dviem dalim) — "Žemė dega".

— **Mažosios Lietuvos Bičiulių Sąjungos** Chicagos skyriaus susirinkimas įvyko Lietuvių Auditorijoje. Jisai buvo metinis ir reikšmingas savo nutarimais. Susirinkimui pirmininkavo A. Gintneris ir sekretoriavo A. P. Bagdonas. Platų pranešimą padarė pirmininkas J. Gaižutis ir sekretorius G. Bučmys. Buvo iškelta daug klausimų ir aptartą aktualių reikalų. Pageidauta didesnio bendradarbiavimo ir geresnio informavimosi tarp Mažosios Lietuvos Draugijos narių. Nustatyta metinis nario mokestis vienas doleris. Surinkta keletas prenumeratų laikraščiui "Keleiviui" ir biuleteniui. Dr. M. Nasvytis padarė pranešimą kontrolės komisijos vardu. Buvo išrinkta nauja valdyba ir kontrolės komisija.

— **Smuikininko Alfonso Paukščio** pirmasis smuiko rečitalis Chicagoje įvyks kovo 5 d. 7:30 v. vak. Lietuvių Auditorijoje. Rečitalį ruošia Bąlfo Chicagos Apskrities Valdyba. Programoje lietuvių ir pasaulinių kompozitorių kūriniai.

— **Solisto Stasio Baranausko ir Susann Griskos** (dramatinio soprano) koncertas ruošiamas kovo 13 d. Marijos Aukštesn. Mokykloje Chicagoje. Akompanuos A. Kučiūnas.

— **Prof. A. Varnui** jo 75 m. sukakčiai pagerbti kovo 19 d. parodos atidarymo metu bus suruošta akademija. Parodos ruošimo komitetas muz. A. Naką paskyrė akademijos ruošimo pirmininku. Akademija žadama suruošti iškilminga ir aukšto meninio lygio. Joje dalyvaus lietuvių muzikai ir kitų Pabaltijo tautų geriausios meninės jėgos.

— **Į Lietuvių Dailės Institutą** tikraisiais nariais pakviesti dailininkai: Juozas Akstinas, gyv. Montrealyje, Kanadoje, Jurgis Daugvila ir Algirdas Kurauskas, abu gyv. Chicagoje.

— **Mūsų veikėjų šaržai** bus išstatyti kovo 19—29 d. d. Marijos Aukštesniosios Mokyklos rūmuose ruošiamoj dail. Adomo Varno kūrinių parodoj. Tai bus ąnų metų mūsų politikų, visuomenininkų ir kultūrininkų šaržai ir Peterburgo, Voronežo ir Vilniaus laikų. Darbai atlikti dail. A. Varno. Be to, minimoj parodoj bus išstatyti ir Lietuvos kryžiai, A. Varno paties fotografuoti, žinoma, būdingesni, meniškai paruošti ir išleisti dviem dalim albumais, kurių anuo metu buvo išleista tik 100 egz. (jv.)

Šaltimiero radijas

Klausykite Povilo šaltimiero radiją šį vakarą WGES — 1390 kil. Pradžia 8:00 val. vak. Visada gyvi ir puikūs transliavimai, be rekordų.

— **Bruno Gaidamavičius** su žmona, kurie turėjo savo taverną 3113 S. Halsted St., ir ją pardavė, dabar išvažiuoja atostogų į Floridą. Žada apžiūrėti gražesnes vietoves ir ilgesnį laiką pailsėti St. Petersburge, Tampoje ir Miami.

— **Lietuvių Statybos Bendrovė** pradėjo statyti nuosavus namus Petrui Leonui, kuriuose bus nekiln. turto raštinė ir gyvenamieji butai. Namų projektą padarė arch. Mulokas.

— **Juozas ir Valerija Karveliai** atvyko š. m. vasario 20 d. iš Australijos Sidney miesto į Chicagą. Čia rengiasi apsigyventi. J. Karvelis — prekybininkas, o V. Karvelienė — medicinos gydytoja.

* * *

— **Buv. Lietuvos garbės konsulas Suomijoje p. R. Oelleris** pakvietė prof. Vaclovą Biržišką vykti į Suomiją ir ten apsigyventi. (L.)

— **SLA Vykdomosios Tarybos posėdis** įvyks š. m. kovo 1 d. New Yorke. Be kita, darbotvarkėje ir sukaktuvinio vajaus reikalai pagal naujas draudimo rūšis ir sąlygas.

— **JAV Lietuvių Bendruomenės Krašto Tarybos rinkimuose** kandidatų pristatymo laikas baigiasi š. m. kovo 1 d. Katalikai ir tautininkai savuosius kandidatų sąrašus įteikė. Socialistų, sandariečių, liaudininkų ir ūkininkų partijos veikėjai sudaro vieną kandidatų sąrašą ir žada sutartinai rinkimuose dalyvauti. Susidomėjimas rinkimais gyvėja. Įvairiuose miestuose lietuviai registruojasi JAV Lietuvių Bendruomenėn. Mokestis — $1.00 metams. (L.)

Vinco Krėvės kelionė į Maskvą vaizduojama "Pagundoje". Šį įdomų aprašymą ir V. Mykolaičio, V. Maciūno, A. Senno straipsnius apie Vinco Krėvės kūrybą, rasite knygoje — Vincas Krėvė Mickevičius. Jos kaina $1.00.

Užsakymus adresuokite:
NAUJIENOS
1739 S. Halsted Street,
Chicago 8, Ill.

Duomenys apie Fordo pramonę

Fordo Motorų kompanija, šiuo metu vykdanti pasaulinio masto operacijas, įsteigė pirmąjį motorų montavimo fabriką 1911 m. Kansas City mieste.

1909 m. birželio mėn. Fordas pasiekė negirdėtą automobilių produkcijos skaičių per dieną: 100. Šiuo metu Fordas pagamina virš 8,000 Ford, Lincoln ir Mercury automobilių, o taip pat Fordo sunkvežimių kasdien.

Milijoninis iš eilės Fordo automobilis buvo padarytas 1915 m. gruodžio mėn. o 30 milijoninis išleistas iš dirbtuvės 1954 m. balandžio mėnesį.

Pirmasis "V-8" Fordo automobilis buvo padarytas 1932 m. Nuo to laiko Fordas pagamino 17,000,000 "V-8" mašinų, pralenkdamas visos kitos automobilių pramonės bendrąją gamybą.

1945 m. Lincoln-Mercury tapo atskiru Fordo Motorų kompanijos skyrium, o Fordo skyrius buvo įsteigtas 1949 m.

Fordo Archyvas yra didžiausias pasaulyje pramonės rekordų rinkinys: jį sudaro apie 7,-000,000 dokumentų ir 250,000 nuotraukų, liudijančių apie Fordo Motorų kompanijos istoriją, Fordo šeimą ir automobilių pramonę.

Norint paruošti vilnos, medvilnės, odos ir kitų žemės ūkio gaminių kiekį, kurį kasmet suvartoja Fordas, reikėtų apytikriai 2,500 vidutinių Amerikos ūkių su jų šimtais tūkstančių akrų žemės.

Fordas kasmet sunaudoja medvilnės iš 78,000 akrų ir 3,000,000 svarų vilnų automobiliams ir sunkvežimiams apmušt.

Fordas sunaudoja kasmet sojos pupų iš 37,000 akrų automobilių ir sunkvežimių dažams ir linų sėmenų alyvai gaminti iš 40,000 akrų derliaus.

Po II Pasaulinio karo Fordas jau išleido daugiau, kaip 1,310,000,000 gamybai plėsti ir modernizuoti. Šis skaičius peržengs $1,600,000,000, kai bus užbaigti nauji propektai.

Į pokarinę Fordo gamybos plėtimo programą įeina 26 nauji gamybos ir montavimo fabrikai, 19 dalių dirbtuvių ir 13 pastatų mašinoms, tyrimams ir ofisams.

Daugiau, kaip 39,000,000 kvadratinių pėdų padidėjo Fordo įmonių plotas visame krašte, vykdant pokarinę plėtimo ir modernizacijos programą.

Neseniai Fordas įsigijo 4,000 akrų bandymams daryti; kai viskas bus paruošta, Fordas turės didžiausią automobilių pramonėj mašinoms išbandyti įrengimą.

Daugiau, kaip 1,000,000 žmonių lanko kasmet Ford Rotundą, Fordo naujai pertvarkytą pramonės parodos pastatą Dearborn, Michigan.

Fordo Rouge gamybos centras Dearborn, Mich., užima apytikriai 1,200 akrų. —JRP.

— Berankiai, bekojai lietuviai karo invalidai tremtyje laukia Tavo pagalbos. Aukok jiems!

CLASSIFIED ADS.

HELP WANTED — FEMALE
Reikia Darbininkių

REIKALINGA MOTERIS
dirbti virtuvėje.
Geros darbo sąlygos.
NEW LIFE DELICATESSEN
3331 So. Halsted St.

MOTERS, gyventi vietoj, valymo, skalbimo, prosyjimo darbui. Suaugusieji. Palos Park 1352, po 6 val. vakaro.

MISCELLANEOUS
Įvairūs Dalykai

LIETUVIŠKA APDRAUDŲ AGENTŪRA

Gyvybės, ligoninės, automobilių, baldų namų ir visos kitos apdraudos—asmeniams, profesionalams ir biznio įstaigoms. Laisvas pasirinkimas kompanijos ir apdraudos rūšies. Nemokamas patarnavimas ir informacija. Valstybės patvirtintos kainos. Smulkesniai informacijai gauti skambinkite, rašykite, užeikite:

JONAS KIRVAITIS
INTERSTATE INSURANCE AGENCY
5900 S. Ashland Ave., Chicago 36, Ill
Tel.: WAlbrook 5-5671

AGENTŲ IR BROKERIŲ DĖMESIUI!
Prieš drausdami kitur, pasiteirauokite pas mane. Pirmaeilės kompanijos —aukščiausi komisai. Savi pas savus.

PAMESTAS druskos - pipirų spalvos, vyriškos giminės, vienų metų senumo, mažiukas šuo (vokiškas šnuzeris) vardu Spike. Pasimetė Bridgeporte, netoli 916 W. ir 36th St. Atradę šaukite WEntworth 6-1677.

Iš Elstono

Ši kolonija nedidelė, bet mūsų tautiečių ir čia yra.

Ir iš čia žmonių vyksta į saulėtąją Floridą. Po Naujųjų Metų išvažiavo p. Mikšis, o prieš trejetą savaičių p. Zubavičienė. Šiomis dienomis išvyko daugeliui žinoma p. Nakienė su p-le Paulina Zdolnik, kuri gyvena pas p. Norkienę. **Kaimynas**

Iš Kupiškėnų Draugijos

Kadangi žiema dar neužsibaigė, tai oras galės būti ir nepatogus šaukti susirinkimui. Bet Kupiškėnų Kultūros Draugijos Valdyba turi kelis svarbius reikalus, kurie turi būti tuojau aptarti. Tad susirinkimas įvyks šį šeštadienį, vasario 26 d., 8:30 val. vakare, K. ir O. Katellų pastogėj, 4676 W. West End Ave., Chicago, Ill.

Nariai prašomi atsilankyti gausiai, taipgi atsiveskite ir naujų narių, kurie norėtų įsirašyti į Kupiškėnų Draugiją ir sykiu darbuotis su mumis ne vien kupiškėnų, bet visuomenės gerovei. Tad visi būkite paskirtu laiku. **P. B.**

Knyga, kuri sukrėtė pasaulį

Šiais metais sueina 50 metų nuo garsiosios amerikiečių rašytojo Upton Sinclair knygos **Raistas** (The Jungle) išleidimo. Tai knyga, kuri sukrėtė visą Ameriką, o netrukus, išversta į daugelį kalbų, ir visą pasaulį, savo teisingu ir giliu nuogos realybės pavaizdavimu. Mums lietuviams knyga artima ir tuo, kad jos svarbiausias veikėjas yra ateivis lietuvis, Chicagos skerdyklų darbininkas, Jurgis Rutkus.

Naujienose dar galima gauti lietuviškojo **Raisto** vertimo antrosios laidos. Knyga turi 356 psl. ir kainoja tik $1.00 (Kanadoj $1.50). Knygos kiekis labai ribotas, todėl prašome siųsti užsakymus ir money orderius šiuo adresu:

NAUJIENOS,
1739 S. Halstedt St.,
Chicago 8, Ill.

POPIEŽIAI IR LIETUVA

KUN. M. VALADKOS

Pati naujausioji lietuviška knyga
246 puslapiai—Kaina $2.50

Autorius kalba apie tragišką lietuvių tautos likimą, nagrinėja svarbesnius paskutinių šimtmečių įvykius, dokumentuotai nušviečia lietuviams primestą Viduramžių dvasią, lenkų apaštalavimą mūsų gimtinėje, reformaciją, jezuitus ir kitus reikalus. Ypatingai plačiai paliečia Amerikos lietuvių gyvenimą. Knyga sukrauta pas autorių (1743 No. Sumner Ave., Scranton, Pa.) ir NAUJIENOSE. Knygų platintojai gauna nuolaidą. Knygą galima įsigyti arba užsisakyti NAUJIENOSE, 1739 So. Halsted St., Chicago 8, Ill.

REAL ESTATE FOR SALE
Namai, Žemė — Pardavimui

KAS perkant arba parduodant namus norite sąžiningo ir lietuviško nuoširdaus patarnavimo kreipkitės į:

VENTA REAL ESTATE
4409 So. Fairfield Ave.
Tel.: LAfayette 3-3881
PILDOME INCOME TAXUS
Trečiadieniais uždaryta.

Prieš pirkdami ar parduodami namus, atlankykite mus

KUTRA - NORKUS REALTY
2405 WEST 51st STREET
PRospect 6-7238 — RE 7-7321 (vak).
PRospect 8-3579 (vak.)

MŪRINIS 2 butų su didele krautuve namas, 59th St. prie Campbell. Galima tuojau užimti. $27,000.

Kampinė maisto produktų krautuvė su geru butu pačiam Brighton Parko centre. Nepaprastai geros sąlygos. Tiktai $2,500.

3 butų namas Brighton Pk. Naujas šildymas karštu vand. alyva. $16,500.

Mūrinis 4 butų po 5 didelius kambarius namas rinktinėj Marquette Pk. vietoje. 4 garažai. Geros pajamos. Kaina $43,000.

Mūrinis 2 aukštų namas Marquette Pk. Yra dar trečias butas rūsyj, už kurį gauna $60 mėn. Kaina $26,000.

Mūro namas su taverna ir 3 butai po 4 kamb. ir 1 butas 5 kamb. Bridgeporte. Visur yra vonios. Tik $17,500.

P. LEONAS
REAL ESTATE
2444 W. 63rd St. Antras aukštas
PRospect 8-0097

DIDELIS namų, biznių, apartmentų, sklypų pasirinkimas. Sudarome morgičius, paskolas, nuosavybių dokumentus. Nemokamai teikiame informacijas ir patarimus. Teirautis pas:

Z. UMBRAŽŪNAS
F. H. Halvorsen Co.
3145 W. 63rd St. HEmlock 4-4300
POrtsmouth 7-2009

5608 SO. HALSTED STREET
Pardavimui 3 augštų mūrinis namas. 1-me augšte krautuvė, 2-me augšte 5 didelių kamb. butas, 3-me augšte du apstatyti butai (3 ir 2½ kamb.) Garu apšild. Pilnas rūsys. Didelis 2-jų automobilių mūrinis garažas. Geros pajamos. Dėl informacijų kreiptis pas savininką, Alex Tamalunas,
TOwnhall 3-9571

PARDUODAMAS namas tiesiog iš savininko, 5707 S. Natoma Ave. 4 kamb., kurį galima padidinti. Insuliuotas, raudono mūro apmušalas. Modernus visais atžvilgiais. Turi pamatyti įvertinimui. 50x134 lotas. Garažas tiesiog iš gatvės. Pilnai įrengtas kiemas—žalumynais. Po visu namu rūsys. Autom. karštu vandeniu alyva šildymas. Žieminiai langai ir sieteliai ir daug kitų įvairybių. Kaina $13,700. Atdaras šeštad. ir sekm. 1-5 val. PO 7-3027. Nėra skelbimo prie namo.

NORIU pirkti tuščią lotą 50 pėdų ar daugiau. Turi būti į vakarus nuo Western Ave. REpublic 7-1432.

SAVININKAS parduoda 6 kambarių Georgian mūr. namą, Archer ir Nashville apylinkėje. Tile vonia, virtuvė. Nuo sienos iki sienos kilimai, saulėtas porčius. Gazu šildomas. Iš gatvės įvažiuoti garažas. Dailus žemėvaizdis. Arti mokyklų, bažnyčių, susisiekimo. Tik susitarus. POrtsmouth 7-1456.

BRIGHTON Parke, 2535 W. 46th St., 2 aukštų geras medinis apkaltas namas. Apačia mūrinė. 1-me aukšte 4 dideli kambariai, karštu oru apšildomi. 2-me aukšte 5 kambariai su 3 miegamais, pečiumi apšildomi. Geras 2 auto garažas. Viskas geriausiame stovyje. Parduodamas dėl to, kad savininkas nusipirko naują mažą namą. Geras pirkinys tik už $16,900.
Šaukite YArds 7-3895

PARDUODAMAS 2 aukštų medinis, 2-4 ir 2 kamb. butas rūsyje. Garažas, alyva šildomas. Tel. LAfayette 3-5730.

RENTING IN GENERAL
Nuomos

IŠRENDUOJAMAS 3 kambarių apšildomas butas. Yra karštas vanduo. Pageidaujama 2 suaugę žmonės. 706 W. 60th Place. WE 6-5163.

BUSINESS CHANCES
Biznio Progos

PARDUODAMA mėsos krautuvė ir groserně tolokai pietinėj daly. $2,500. Šaukit po 6 val. vak. WAterfall 8-5105

CONTRACTORS - BUILDERS
Namų Statytojai ir Taisytojai

NAMŲ REMONTAS
(REMODELING)

Atlieku cemento, karpenterio, mūro ir kitus darbus. Iki $2,500 nereikia nieko įmokėti, o už didesnius darbus susitarsime.
Dirbu Chicagoje ir priemiesčiuose.

PETRAS POCIUS
6828 So. Maplewood Ave.
REpublic 7-1223

KONTRAKTORIUS
STANDARD BUILDERS, INC.
726 W. 18th Street Chicago 16, Ill.
A. GINTNERIS, pirmininkas
V. PETRAUSKAS, statybos vedėjas.
CH 3-1535
Lietuvių Statybos Bendrovė stato namus pardavimui, pagal užsakymus ir atlieka remonto darbus.