ORAS

Ūkanota, šalčiau,
dieną 25°, naktį 15.
Saulė teka 6:34, leidžiasi 5:35

NAUJIENOS

THE LITHUANIAN DAILY NEWS

The First and Greatest Lithuanian Daily in America
NAUJIENOS
The Lithuanian Daily News
Published by The Lithuanian News Publishing Co., Inc.
1739 So. Halsted St., Chicago 8, Ill.
HAymarket 1-6100
Over One Million Lithuanians In The United States

VOL. XLII — Kaina 5c — Chicago 8, Ill. Penktadienis, Vasario-February 25 d., 1955 m. — Price 5c — 47

MIDWEST INTER-LIBRARY CENTER CHICAGO

Midwest Inter. Gr.
Library Center
5721 Cottage Grove Ave

NACIONALISTAI TRAUKIAS IŠ NANČI SALOS

ANGLIJA GAVUSI ŠNIPŲ SĄRAŠUS, IŠVOGTUS RUMUNŲ PASIUNTINYBĖJ

Galės nustatyti apmokamus sovietų agentus

LONDONAS. — Nebėra jokios abejonės, kad 2 iš 6 rumunų kovotojų, įsiveržusių į komunistinės Rumunijos pasiuntinybę Šveicarijoj, sekmingai atliko savo uždavinį.

Didžiosios Vakarų valstybės, įtariamos dalyvavus šiame sąmoksle, tyli. Užtat su pasitenkinimu kalba apie savo vyrus laisvųjų rumunų vadai Prancūzijoj ir Anglijoj.

V. V. Tilea, buvęs rumunų diplomatas ir dabar priklausiąs "Laisvosios Rumunijos" organizacijai — tai pačiai, kaip ir įsibrovėliai į pasiuntinybę Berne — tvirtina, kad tarp išvogtų dokumentų pasinutinybėj rasti ir sąrašai komunistų šnipų, kurie teikdavo žinias užsieny.

Įvelta pasiuntinybė Londone

Minėto rumunų eksdiplomato teigimu, šnipų sąrašai jau perduoti Anglijos atitinkamoms įstaigoms. Joms paaiškėjo, kokie žmonės dirbo komunistams, teikdami slaptas žinias Rumunijos pasiuntinybei Londone.

Šioji pasiuntinybė, kuri per mėnesį išduoda tik keletą vizų ir šiaip neturi ko veikti, turi 10 diplomatų, 20 raštininkų, šoferių ir tarnų. Iš seniau žinoma, kad komunistų diplomatai yra apmokyti šnipai ir kad dažnai koks nors šoferis yra aukštas slaptosios policijos pareigūnas. Špionažo centras tačiau buvo ne Londone, bet Šveicarijoj.

Painformuos ir kitas valstybes

Išvogtais dokumentais, svarbiausia šnipų sąrašais, yra susidomėjusios ir kitos vakarinės valstybės, svarbiausia JAV, kur pokariniais metais dar nesusekė nė vienos komunistų špionažo organizacijos ir kur tenka manyti sovietų agentai yra nukreipę didžiausią dėmesį.

Šveicarų policijos rankose yra 4 iš 6 rumunų įsiveržėlių. Ieškant pabėgusius anuos du, buvo užtiktas netoli pasiuntinybės automobilis su JAV armijos numeriu. Šveicarų policija mano, kad užpuolimo planuotojai arba dalyviai tuo norėjo nukreipti dėmesį į JAV karinę žvalgybą, kaip suinteresuota partizanų įsiveržimo pasisekimų ir tuo sumaišyti sekimo pėdas. Tikrieji sąmokslininkų rėmėjai buvę ne amerikiečiai.

Argentinoj suėmė tris dvasiškius

Laikė religines apeigas lauke

BUENOS AIRES. — Argentinos valdžia pradeda katalikams taikyti tokius pat nuostatus, kaip Italijoj, Ispanijoj taikoma nekatalikams — leidžia laikyti religines apeigas tik bažnyčiose, o ne po atviru dangum.

Už tokį nusikaltimą policija suėmė El Rodeo mieste, Catamarca provincijoj, 3 katalikų kunigus. Minėti kunigai, atostogauja šiame mieste, suruošė religines procesijas lauke.

— **Komunistai yra melagiai,** ir kiekvienas amerikietis turi tąi skelbti, pasakė masonų pusryčiuose prez. Eisenhoweris. Komunistų melagystė esanti — tvir tinimas, kad Amerikos socialinė santvarka pasmerkta pražuvimui.

IŠ VISO PASAULIO

Dulles-Eden tarėsi dėl Formozos

BANGKOKAS, Tailandas. — Valstybės sekretorius Dulles ketvirtadienio vakarą turėjo atskirą pasitarimą JAV ambasadoj su Anglijos užsienio reikalų ministeriu Edenu. Nuomonių skirtumai tarp JAV ir Anglijos pasireiškė ne vien dėl Formozos strategijos, bet ir dėl bendros SEATO politikos. Tautinė Kinija į SEATO neįeina, bet Dulles kai kalba apie SEATO uždavinius, paprastai turi galvoj ir Tautinės Kinijos interesus.

Šnekos apie atominę taiką

LONDONAS. — JAV ambasadorius H. C. Lodge nusiginklavimo konferencijos išvakarėse priėmė korespondentus ir nupasakojo savo vyriausybės troškimą, kad sovietai prisidėtų prieš Eisenhowerio atominės taikos plano, visų pirma paskiriant į bendrą atominės žaliavų fondą kiek uranijo. Toji žaliava būtų panaudota mokslo, ūkio ir kitiems taikiems žmonijos tikslams.

Grįžta japonai iš Kinijos

MAIZURU, Japonija. — "Koan Maru" laivu iš komunistinės Kinijos grįžo dar 949 japonų repatriantų. Tai daugiausia japonų karo ir civiliai belaisviai, išgyvenę Kinijoj dešimtį metų. Inž. Shimitzu pasakė, kad komunistinė Kinija techniškai atsilikusi nuo Japonijos mažiausia 10 metų, nuo medicinos — 30 metų, pridėjo Dr. Tsukino. Iš viso iš Kinijos grąžinta 28,175 japonai.

Formoza suvienijo darbiečius

LONDONAS. — Anglų darbo partijos dešinieji (Attlee) ir kairieji (Bevano) socialistai, kurie šiaip nesutaria įvairiais užsienio politikos klausimais, sutarė vieningai laikytis Formozos klausimo sprendime. Partijos vykdomajame komitete sutarta reikalauti: priimti komunistinę Kiniją į JT; ištremti Chiang Kai-shek iš Formozos ir perleisti salą Jungtinėms Tautoms. Po to pravesti saloj žmonių balsavimą, kam jie nori priklausyti — komunistams, ar nacionalistams. Pastaruoju atveju, Chiang Kai-shekas galėtų vėl grįžti.

CIO patvirtino susivienijimą

Priešingas tik M. Quill

WASHINGTONAS, D. C. — CIO (Congress of Industrial Organizations) vykdomasis komitetas, tik vienam nariui priešinantis, nutarė patvirtinti vadovybės pasirašytą sutartį su AFL — sujungti abi šias federacijas į vieną unijų organizaciją.

Priešingasis balsas buvo transporto unijos prezidento Michael Quill.

— **Į Danijos** užsienio reikalų ministeriją Kopenhagoj staiga pradėjo važiuoti ginkluoti policijos ir kariuomenės daliniai. Priežastis — šlavikės užkabino šluota aliarmo signalą.

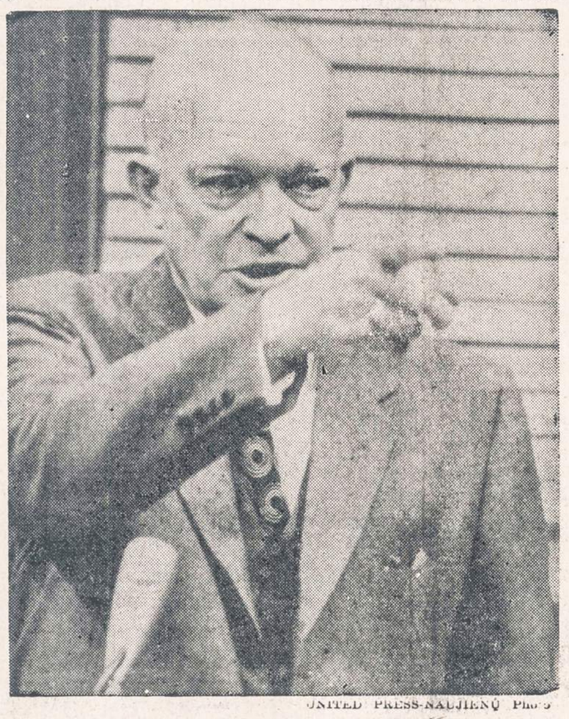

UNITED PRESS-NAUJIENŲ Photo

Prezidentas Eisenhower spaudos konferencijoje griežtai pasisakė prieš demokratų siūlomą pajamų mokesčių sumažinimą. Demokratai siūlo pajamų mokesčius sumažinti kiekvienam po $20.

MELAGIO KNYGA SKIRTA KONGRESO KOMUNISTŲ MEDŽIOTOJAM PURVINT

Koks autorius, tokie leidėjai ir rėmėjai

WASHINGTONAS, D. C. — Leidžiant Harvey Matusowo knygą (autobiografiją) norima pasitarnauti "tolimosios kairės" reikalui, pareiškė Senato vidaus saugumo komiteto pirmininkas Eastland (dem., Miss.).

Minėtas senato komitetas dabar turi sunkų uždavinį, atskirti faktus nuo išmislų, kuriuos Matusow sujaugė į krūvą ir kuriais jis dabar stengiasi suniekinti Amerikos vyriausybę ir Kongresą.

Kvotė ir leidėją

Komitetas buvo išsišaukęs ir vieną iš Matusowo knygos leidėjų, Albert Kahn iš New Yorko. Senatorių klausinėjamas apie savo komunistinę veiklą, leidėjas Kahn pasinaudojo konstitucijos 5-tu straipsniu ir atsisakė aiškintis.

Po tardymo Albert Kahn išdidžiai pareiškė, kad jis laukiąs dienos, kada komitetas nukreipsiąs savo dėmesį į tuos Teisingumo departamento valdininkus, kurie samdę Matusową, kad šis meluotų kaip liudininkas, teisiant komunistus ir dirbant senatoriui McCarthy.

Unijos parama Matusowui

Senato komitetas nustatė, kad viena prokomunistinė darbininkų unija, kuri pasižymėjo gamindama "darbininkišką" filmą "Žemės druska" (cenzūros uždrausta), iš anksto užsisakė 6,000 Matusowo knygos "Klaidingas liudininkas".

Matusow atrodo niekad nebuvo pasitraukęs iš komunistų partijos, o buvo jos štabo paskirtas labai purvinam uždaviniui — prisistatyti teismo ir Kongreso organams kaip buvęs komunistas. Jis turėjo liudyti prieš kitus komunistus, o paskui paskelbti, kad jis, liudydamas melavo ir kad Teisingumo departamento bei kongresinių komitetų tyrinėjimai ir faktai, gauti iš buvusių komunistų, yra nieko verti. Matusow jau kalba ne tik už save, bet ir už kitus antikomunistus, kaip Paul Grouch, Louis Budenz ir Elizabeth Benthley, kad ir jie buvę tokie pat melagiai, kaip ir jis pats.

Vėliausios Žinios

— Vokiečių policija, sauganti parlamento rūmus, turėjo susirėmimą su komunistais ir kitais apsiginklavimo priešininkais, sugabentais nei iš tolimų miestų. Nublokšti riaušininkai vėliau surengė demonstracijas prekybos centre.

— Amerikos tabako karalius Richard J. Reynolds vos išsigelbėjo su žmona ir kapitonu iš savo prabangios jachtos, užsidegusios pakeliui iš Nassau į Floridą. Sulipus į pagelbinę valtį, juos išgelbėjo pakrančių apsaugos kuteris.

— Demokratų vadai Kongrese tvirtina, kad jie turi pakankamai šalininkų pravesti savo pasiūlymą — sumažinti po $20 mokesčių visiems Amerikos gyventojams.

— Italijos senatas pradėjo debatus dėl Vokietijos apginklavimo ir jos priėmimo į Vakarų karinius blokus. Italijos parlamentas sutartis jau ratifikavo.

— Havanoj, Kuboj, prisaikdinant diktatorių gen. Batista į prezidentus, jo priešininkai bandė įsiveržti į prezidento rūmus. Vienas iš jų buvo nušautas. Policija užtiko didelį revoliucionierių ginklų sandėlį.

— Winston Churchill užtikrino parlamente, kad vyriausybė naudos apsiginimui vandenilio bombas (jų dar neturi) visiškai savo nuožiūra, jei tokiu užpuolimu nebūtų paliesti NATO gynybos uždaviniai. Jis anksčiau yra skelbęs, kad JAV negalės panaudoti savo atominių bombonešių, esančių Anglijoj, negavus Anglijos vyriausybės sutikimo.

— **Windsor, Mo.** — Vos tik pakilus karo lėktuvui, aprūpinančiam ore kitus lėktuvus su kuru, įvyko nelaimė. Lėktuvas užsidegė ir nukrito prie Sedalia, Mo. Iš 11 lakūnų tik dviem pasisekė išsigelbėti parašiutais.

Bonos parlamentas pradėjo svarstyti Paryžiaus sutartį

500 policininkų saugo rūmus nuo ginklavimosi priešininkų

BONA, Vokietija. — Penktadienį federalinės Vokietijos parlamentas atnaujino debatus dėl Vokietijos atsiginklavimo ir kitų Paryžiuj pasirašytų sutarčių ratifikavimo.

Parlamento rūmus saugo apie 500 policininkų, aprūpintų "šaltais ginklais" blaškyti demonstracijas, įskaitant ir didelę vandeninę patranką, jei atsiginklavimo priešininkai sukeltų riaušes.

Iš Rytinės Vokietijos sklendo radijo bangomis kurstymai kelti maištus ir panašiai kovoti prieš Paryžiaus sutarčių ratifikavimą.

Parlamentas vienu skaitymu jau anksčiau pritarė Adenauerio pasirašytoms sutartims. Ligi galutinio ratifikavimo parlamentas dar du kartus balsuos. Tikimasi, kad šeštadienį arba kitos savaitės pradžioj sutartys bus patvirtintos.

Nežiūrint didelio priešinimosi ne vien iš opozicinės, socialdemokratų, partijos, bet ir iš vyriausybės sąjungininkų, kaip liberalų ir pabėgėlių partijų, Adenaueris tikisi surinkti daugumą, kad ir nedidelę, už Vokietijos apsiginklavimą ir įstojimą į Vakarų karinius blokus NATO bei WEU (Vakarų Europos Unija).

Faure pradeda, kur Mendes sustojo

Svarstys Tunisijos autonomiją

PARYŽIUS. — Pierre Mendes-France buvo nuverstas dėl jo politikos Šiaurinėj Afrikoj.

Naujasis premieras Edgar Faure pranešė parlamentui, kad jis netrukus atnaujins derybas su Tunisijos atstovais dėl platesnės autonomijos, kokią žadėjo Mendes-France.

Tikrenybėj Mendes-France neteko parlamento pasitikėjimo ne vien dėl Šiaurinės Afrikos. Jis krito dėl atsiektų politinių laimėjimų, sukėlusių pavydą kitiems politikieriams. Tikima, kad parlamentas leis žengti Edgarui Faure kokį žingsnį toliau ir Šiaurinėj Afrikoj, nes vien tik brutaliomis priemonėmis prancūzai nebegali atsilaikyti prieš tunisiečius ir morokiečius. Trečioji prancūzų teritorija Šiaurinėj Afrikoj, Alžyras, konstituciniu požiūriu yra Prancūzijos dalis. Bet ir tenai vietiniai reikalauja daugiau teisių ir mažesnio pačių prancūzų kišimosi.

SSSR-Japonijos taikos derybos

Delegacijos susitiks New Yorke

NEW YORKAS. — Japonija, davus Sovietų Sąjungai ženklą, sutiko pradėti derybas dėl taikos sutarties sudarymo.

Sovietai, atsisakę prisidėti prie kolektyvinės sąjungininkų taikos sutarties, pasirašytos San Francisco miesto, formaliai liko karo stovy su Japonija ligi šios dienos.

Derybos vyks neutralioj žemėj — New Yorke. Japonija nori tarp kita išsiderėti leidimą įstoti į Jungtines Tautas. Kol sovietai to nenori, jie gali savo veto teise sulaikyti bet kokią valstybę nuo priėmimo į Jungtinių Tautų Organizaciją.

IŠGABENO GYVENTOJUS Į FORMOZĄ

JAV laivynas šiose operacijose nedalyvavo

TAIPEH, Formoza. — Tautinės Kinijos vyriausybė pranešė, kad ji išgabeno iš Nanči salos visus vietos gyventojus, apie 2,000.

Nanči yra tik 3 kvadratinių mylių sala, 130 mylių nuo Formozos ir 23 mylios nuo Kinijos pakraščių. Ji sudaro nacionalistų šiaurinio sparno pačią galinę bazę. Joje yra apie 5,000 kareivių ir partizanų. Pasitraukus iš Tachen salų, dengusių Nanči iš šiaurės, padidėjo sunkumai ją išlaikyti prieš galimus komunistų puolimus. Amerikos korespondentai spėja kad civilių evukavimas reiškia pradžią į kariuomenės atitraukimą iš šios salos ir užleidimą komunistams.

Nacionalistai išgabeno gyventojus savo jėgomis, nepadedant Amerikos karo laivynui.

Aviacijos veikla

Chiang Kai-sheko lakūnai ir ketvirtadienį tęsė priešo laivų ir karinių įrengimų bombardavimą. Ketvirtadienį stiprios orinės pajėgos buvo nukreiptos prieš artilerijos baterijas komunistų salose, o taip pat pakraščiuose, priešais nacionalistų bazę Quemoy saloj.

Nacionalistų lakūnai sudaužę šešą artilerijos postų, o taip pat nuskandinę 7 nedidelius laivus. Karo veiksmuose dalyvavo apie 100 nacionalistų lėktuvų.

Gresmė nemažėja

Kad Formozos konfliktas nesumažino, o tik padidino tarptautinį įtempimą, matytis ir iš SEATO konferencijos, prasidėjusios Bangkoko mieste Tailande. Šiuo 8 valstybių kariniu paktu Tautinė Kinija neapjungiama, bet, kalbant apie komunistų gresmę Azijoj, sekretoriui Dulles teko sąjunkininkų dėmesį nuolat kreipti ir į Formozos pusę.

Iš Washingtono pasigirdo daugiau senatorių balsų, raginančių Dulles tvirtai laikytis prieš anglų spaudimą ir ginti tokias svarbias nacionalistų salas Kinijos pakraščiuose, kaip Matsu ir Quemoy. Anglai ragina ir jas užleisti komunistams.

Kongreso nariai gaus po 23,750 per metus

Priimtas kompromisinis nutarimas

WASHINGTONAS, D. C. — Bendrame Senato ir Atstovų rūmų susirinkime ketvirtadienį nutarta pakelti atlyginimą abiejų rūmų nariams ir federaliniams teisėjams $8,750 per metus.

Ligi šiol senatoriai ir kongresmenai gaudavo po $15,000 per metus, o ateity gaus po $23,750. Atstovų rūmai buvo nutarę pakelti algas iki $25,000. Senatas — iki $22,500. Bendrame susirinkime priimtas kompromisinis nutarimas.

Mokesčių įstatymo balsavimas nukeltas į penktadienio susirinkimą. Šiuo įstatymu norima patenkinti ir vyriausybės reikalavimą ir demokratų pasiūlymą — pratęsti korporacijoms pelno mokestį ir sumažinti visiems gyventojams mokesčius po $20. Prieš pastarąjį pasiūlymą griežtai pasipriešino vyriausybė.

JAV kviečių dovaną sovietai atstumtų kaip propagandą

Nepatenkinti ir pirkliai

PARYŽIUS. — Prancūzų žemės ūkio tvarkytojai mano, kad iš Amerikos vyriausybės sumanymo apdovanoti Sovietų Sąjunga kviečiais nieko gero neišeis.

Visų pirma, patys sovietai niekad tos dovanos nepriimsią. Jie gerai permato propagandinę naudą, kurios galėtų Amerika susilaukti. Antra, nors Sovietų Sąjungoj ir bloga su maistu, bet apie badą negalima kalbėti, sako prancūzai. Ten duonos pirkimas nesuvaržytas. Mėsos, sviesto ir kitų riebalų Sovietų Sąjungoj yra tikrai maža. Bet kai sovietai pradėjo teirautis, ar jie negalėtų pirkti, kad ir pigiomis kainomis, Amerikos sviesto, Kongrese kilęs murmėjimas prieš tokią prekybą.

Prancūzų javų pirkliai taipgi reiškia savo nepasitenkinimą minėtu Amerikos vyriausybės sumanymu. Pereitais metais Prancūzija turėjo 4 mil. tonų javų perteklių. Iš jo 2 mil. nutarta suvartoti gyvulių pašarui ir kitus 2 mil. tonų parduoti. 500,000 tonų parduota kaip tik komunistų kraštams — Vengrijai, Lenkijai ir Rumunijai. Jei JAV užverstų šias rinkas savo dovanotais kviečiais, prancūzai nebetektų rinkų Rytų ir Vidurio Europoj.

Nušovė pulkininką

WICHITTA FALLS, Tex. — Vietos aviacijos bazės civilis instruktorius William Sink, 38 m., nušovė tos bazės karinės žvalgybos viršininką pulk. Carl Carlson 42 m., ir sunkiai sužeidė jo padėjėją kapt. Marwin Marchesi, 34 m.

Tai atsitiko pulk. Carlson kabinete, kur šie trys vyrai ginčijosi dėl Sink dėstymo metodų.

Sudaryta nuolatinė SEATO narių taryba

Sukurti strateginiai ir kontrašpionažo štabai

BANGKOKAS, Tailandas. — 8 valstybės, sudariusius Pietryčių Azijos Gynybos Organizaciją (SEATO) savo konferencijoj nutarė įkurti nuolatinę tarybą su būstine Bangkoke.

Nariai paskirs ambasadorių laipsniais po atstovą į šią tarybą, kuri palaikys nuolatinį savitarpinį ryšį ir kuri stebės komunistų užmačias Pietryčių Azijoj.

Tarybai padės šiame darbe dvi specialios komisijos, štabai; viena planuos grynai strateginius sąjungininkų uždavinius; kita rinks žinias apie komunistų veiklą viduj ir sąjunginių šalių pasieny

SEATO paktui, pasirašytam pereitais metais Maniloj, priklauso: JAV, Anglija, Prancūzija, Australija, Naujoji Zelandija ir trys Azijos valstybės — Filipinai, Tailandas ir Pakistanas. Į konferenciją yra suvažiavę šių šalių užsienio reikalų ministeriai.

Atsišaukimas ir protestas

LAISVOJI TRIBŪNA

Minint šiais metais Lietuvos Nepriklausomybės paskelbimo 37 metų sukaktį, kaip ir kiekvienais metais, Vyriausias Lietuvos Išlaisvinimo Komitetas (VLIKas) išleido į lietuvius atitinkamą, spaudoje paskelbtą atsišaukimą.

Vos tik atsišaukimą paskelbus, ryšy su reikšminga lietuvių tautai vasario 16 d. švente, kai kurioje lietuvių spaudoje, tuojau buvo paskelbtas motyvuotas dviejų VLIKo narių: Lietuvos Laisvės Kovotojų Sąjungos (LLKS) p. J. Bataičio ir Lietuvių Tautinio Sąjūdžio (LTS) p. T. Šidiškio protestas.

Bene pirmas atsitikimas, kad panašaus turinio atsišaukimas bendruoju visai tautai reikalu susilaukia iš atskirų politinių grupių protesto.

Neliečiant iš esmės nei atsišaukimo turinio, nei protesto motyvų, tenka pripažinti, kad mūsų visuomenės bešališkai žiūrinčių tarpe, pats protesto atsiradimo faktas yra laikomas neigiamu VLIKo adresu reiškiniu.

Formalus protesto pagrindinis motyvas yra tas, kad protestuojantiems dviem VLIKo nariams nieko nėra žinoma apie atsišaukimo paskelbimą *viso* VLIKo vardu, kuomet ir kuriame VLIKo gremiume, kaip iki šiol buvo įprasta, šis atsišaukimas buvo svarstomas.

Kadangi VLIKas yra įvairių grupių atstovų kolektyvas ir atsišaukimas tautai reikšmingos dienos proga, skelbiamas jo vardu, aišku, kad pagrindas protestui yra. Kodėl nesupažindinti visų atstovų su jo turiniu, juo labiau kada jie ten pat gyvena? Juk politinės grupės atstovas neša atsakomybę už savo veiklą VLIKe prieš savo grupę, neša taip pat atsakomybę prieš istoriją ir, kada jis apeinamas, paneigiamas kitų lygiateisių jo bendradarbių, tai susidaro priežastys nesantaikai ir kivirčams. Dažnai ir iš mažesnės reikšmės asmeniškų kivirčų prieinama prie bendrų, visą mūsų politinį gyvenimą ardančių nesusipratimų.

Tokių nesklandumų VLIKas turėtų vengti. *J. Ts.*

Miami, Fla.

Vasario 16-tos minėjimas praėjo kuopuikiausiai; surinkta per 500 dolerių aukų ir žmonių buvo pilnutė svetainė

Gražiai kalbėjo p. Kriščiūnas, paaiškindamas ALTo uždavinius ir nuveiktus darbus dėl Lietuvos laisvinimo. Jisai pabrėžė, kad be pagalbos (aukų) joks veikimas neįmanomas.

Svarbiausias kalbėtojas Dr. kun. J. Razutis be galo sumaniai ir aiškiai palietė visas Lietuvos kančias ir nuveiktus darbus prieš okupaciją. Žmonės tiesiog buvo sužavėti jo turininga kalba.

Meninėje dalyje vykusiai pasirodė Lietuvos operos žvaigždė A. Dambrauskaitė, padainuodama keletą solo, o Klubo Choras, vadovaujamas P. Stevens, padainavo keletą patriotinių dainų. Solistei ir chorui akompanavo gabus pianistas V. Bartulis.

II.

Sekmadienį, vasario 27 d., bus didelis koncertas, kuriame dalyvaus visos Miami ir svečių muzikinės jėgos. Užvardintas **Lietuvių susiartinimo šventė.** Tęsinys vasario 16-tos, be rinkliavos, gros geras orkestras, bus lietuviškas bufetas ir visi turės malonų pobūvį. Pradžia 4 v. po pietų. Kviečiame visus.

Ši šventė pirmą sykį Miami ir bus švenčiama paskutinį vasario sekmadienį. **P. Stevens**

Skautų sąskrydis

Memorial šventės metu, š. m. gegužės 28-30 d. d., Chicagoje įvyks Akademinio Skautų Sąjūdžio narių sąskrydis. Tai antras ASS sąskrydis Amerikoje, neskaitant kiekvieną vasarą įvykstančių stovyklų. Dalyvių tikimasi iš visos Amerikos. **D.**

NESS-NAUJIENŲ Telephoto

Pittsburghe šešių metų Joanne Elaine Stewart buvo pirmoji, kurios kraujas buvo išbandytas ryšium su daktaro Jonas Salk daromais eksperimentais. Dr. Salk išrado skiepus, kurie menamai apsaugoja nuo vaikų paralyžiaus ligos. Dr. Salk žiūri, kaip gailestingoji sesutė ima iš mergaitės kraują.

SUŽADĖTINĖ

(Feljetonas)

Yra manoma, gerai vienam žmogui gyventi. Mažiau rūpesčių. Pavyzdžiui, viengungiui. Bet tai buvo seniau, ne Chicagoj ir, be to, netiesa.

Pranas Asiūklis yra jau pavojingo amžiaus jaunuolis. Tarp 45 ir 50 su uodegute metų. Jis yra tikras liaudies sūnus, — gimė bakūžėj samanotoj. Čia ne jo kaltė, bet jo tėvo. Žinote, nepastatė geresnės trobos. Ir šiaip, galima sakyti, Pranas nepriklausė prie valdančiųjų luomo. Lietuvoj buvo pasiekęs policininko laipsnį. Iki nuovados padėjėjo taip ir nedasikasė.

Kai pradėjo policijoj tarnauti, Pranas užsisakė vizitinę kortelę ir pavadino save Pranys Ažilius. Taip gražiau skamba ir mergaitėms geriau patinka. Šeimyninės laimės Lietuvoj Pranys nesukūrė, nesukūrė jos nė Vokietijos stovyklose. Šeimyninė laimė yra trapus dalykas. Pats vienas atvyko į Ameriką. Ir čia nieko apčiuopiamo nesurado. Pažįstamos mergaitės Tremtinių Namuose, vėliau Auditorijoj, vikriai šoko moderninius šokius, gražiai dažėsi, gėrė cinzaną, kiafos vyną ir prancūzišką konjaką, rūkė ir slaptai galvojo ištekėti nors ir už nejauno, bet turtingo amerikono. Pranys nebuvo iš gerųjų šokėjų, kadilako neturėjo, tai ir čia jis šeimyninės laimės nesulaukė.

Laikui bėgant jam, pradėjo vaizduotis, kad jo laimė liko ten toli, už didžiųjų vandenų, Vokietijoj. Tai buvo neaiškios tautybės mergaitė, — lenkė, ar ukrainietė, vardu Olesė. Jie kadaise gyveno toj pačioj stovykloj. Susipažino ir keletą kartų buvo nuėję į parengimus. Parašė jai laišką, gavo atsakymą. Jis skundėsi vienuma, ji gi — skurdu. Pasiuntė jai dolerių, atėjo dar malonesnis atsakymas. Ir taip prasidėjo tolima meilė, ir ji pasidarė jo sužadėtine. Susirašinėjo jie tarptautine kalba: kiek vokiškai, kiek lenkiškai, kiek ukrainietiškai, o kur pritrūkdavo svetimųjų žodžių, jis iškraipydavo ir pritaikindavo lietuviškuosius. Meilė suprantama ir su mažai žodžių, jei yra dolerių. Doleris geriausiai kalba. Po keletos metų pinigų reikalavimai didėjo. Jai reikėjo patikrinti sveikatą, persišviesti, sudaryti dokumentus į Ameriką atvykti. Jis apmokėjo už laivą, ji vis nevažiavo. Atsirasdavo svarbių kliūčių, dusyk buvo pražuvę dokumentai. Vėl reikėjo siųsti dolerių. Pagaliau Pranys nustojo kantrybės. Meilė, šeimyninės laimės ilgesys ir pavydas jį kankino. Jis užklausė Vokietijoj užsilikusį savo buvusį bendradarbį ir greit atėjo atsakymas:

"Gerb. Tamsta,

Aš, tavo draugas, pagal Tamstos laišką iš š. m. sausio 10 d. pasiteiravau dėl tau žinomos pilietės Olesės ir sužinojau, kad viršminėta pilietė jau 3 metai gyvena stovykloj su piliečiu Franz Volek ir turi 2 vaikus. Ar jie yra pa-ėmę šliubą bažnyčioj, patikrinti nepavyko. Volekams sekasi gerai. Koks tai dėdė iš Amerikos nuolat siunčia dolerius ir siuntinius.

Tavo draugas Anupras Špygius."

Gavęs laišką, Pranys nuėjo į Rauperto užeigą ir pasigėrė. Į darbą jis nebėjo ir iš darbovietės buvo atleistas. Pranys pasiėmė paskutines santaupas iš lietuviško bankelio, kur lietuviškai susikalbėti negalėjo. Dienomis jis miega, o vakarais ir iki vėlyvos nakties geria ir šūkauja. Skausmo pritrenktas ir lyg atavizmo jėgos pagautas, pridėjęs rankos delną prie atviros burnos šono iš visų dumplių jis rėkia ir pučia laukinius garsus į alkoholiu pritvinkusį užeigos orą. Gal taip giriose rėkė jo protėvių protėviai, saldaus midaus prisigėrę, po didžiųjų kunigaikščių medžioklių.

Prie visokių garsų pripratę, užeigos apylinkės gyventojai nakties tamsumoj pakyla iš šiltų guolių. Kaip ir apsvaigę nuo negirdėto riksmo, jie apgraibomis žengia ir aklinai uždarinėja savo butų langus. Jau seniai po dvyliktos. —J. Cg.

Detroit, Mich.

Socialdemokratų pietūs

Kovo mėn. 27 d., sekmadienį 3:00 val. po pietų, buv. Lietuvių svetainėj Detroito socialdemokratai rengia vaišes. Bus geri vištienos pietūs (chicken dinner), po to kava, pyragai ir kitoki skanėstai.

Visus socialdemokratų rėmėjus, draugus ir prietelius, nuoširdžiai kviečiame atsilankyti. Iš anksto sakome, kad niekas neapsivilsite.

Į vaišes įėjimas vienam asmeniui tik $1.50. Kvietimai — įėjimo biletai netrukus bus pradėti platinti. Vėliau apie vaišes, ir kur gauti įėjimo bilietus, parašysime daugiau. —**Rengėjai**

Milwaukee, Wis.

Nepriklausomybės minėjimas

Š. m. vasario mėn. 27 d. 3 val. p. p. Milwaukėje Šv. Gabrieliaus parapijos salėje įvyksta vasario 16-sios minėjimas, kurį rengia JAVLB Milwaukės Apylinkės Valdyba. Programoje — pedagogo J. Kreivėno (Čikaga) paskaita ir Milwaukės skaučių ruošiamas montažas "Yra šalis". Be to, 11,45 val. Šv. Gabrieliaus parapijos bažnyčioje įvyks pamaldos, kurių metu giedos Racine's lietuvių choras vad. Alberto Mateikos. Milwaukėje ir visose apylinkėse kolonijose gyvenančius lietuvius kviečiame į šį minėjimą atsilankyti.

ALB Milwaukės Apylinkės Valdyba

.— Buvę tremtiniai, nepamirškite likusių niūriose stovyklose savo draugų. Bent vieną kartą metuose aukokite jiems vienos dienos uždarbį!

LSS Literatūros Fondo Pranešimas

Nuo 1954 m. rugsėjo 1 dienos iki 1955 m. vasario 18 dienos LSS Literatūros Fondas gavo aukų ir kitokių pajamų:

LSS suvažiavimo proga aukojo:

K. Kundrotas, Brooklyn, N. Y.	$10.00
V. Kalvelis, Brooklyn, N. Y.	10.00
A. Dulkis, Peterson, N. J.	10.00
S. Cibulskis, Stamford, Conn.	5.00
J. Talalas, Chicago, Ill.	10.00
V. Nevarauskas, Akron, Ohio	20.00
Dr. J. Repečka, Brooklyn, N. Y.	10.00
K. Balkus, New York, N. Y.	25.00
N. Trumpik, Akron, Ohio	20.00
Virbalas, Dorchester, Mass.	1.00
A. Mačionis, Brooklyn, N. Y.	10.00
LSS C. Komitetas paskyrė Literatūros Fondui Povilo Kručo, Norwood, Mass. palikimą pagal jo testamentą	500.00
P. Mankus, Blackston, Mass. per J. Jonušką	9.85
LDD 35 kuopos Montreal, Canada, pobūvy vasario 13 d. svečių iniciatyva surinkta Kanados $60.00, kurso skirtumas $1.20:	61.20
%% už pusmetį	22.04
Iš viso	$724.09
Anksčiau paskelbta	$1719.89
Iš viso	$2443.98

Visiems parėmusiems LSS Literatūros Fondą draugiškas ačiū. Literatūros Fondas nepamirš atžymėti velionies drg. Povilo Kručo iš Norwood, Mass. vardo dėl raštams leisti gražaus palikimo.

LSS Literatūros Fondo vardu

K. Bielinis
Sekretorius-Iždininkas
New Yorkas, 1955 m. vas. 21 d.

Konsulato ieškojimai

Bajorinas, Adolfas — prieš 3 — 4 metus atvykęs į Ontario, Canada.

Draugelytė, Viktorija, ištekėjusi už amerikono.

Gudauskas, Jonas, gimęs 1922 Elizabethport, N. J., 1945 metais gyvenęs Washington, D. C.

Jasas, Jonas, atvykęs iš Vokietijos į Chicagą, gyvenęs adresu 3504 So. Union Ave.

Timukas, Juozas, iš Kauno.

Ieškomieji arba jų adresus žinantieji prašomi atsiliepti: **Lietuvos Konsulatas,** 6147 So. Artesian Ave., Chicago 29, Ill., telefonas REpublic 7-8334.

5¼% ON YOUR MONEY

★ This security on the New York Stock Exchange has no bonds or preferred.
★ It is strong financially with more than $4,500,000 in cash and current assets four times current liabilities.
★ Dividends have been increased four times in the past five years.
★ This company has large or controlling interests in four other companies, and has great possibilities for future expansion and growth.

For more information on this or any other investment matter, contact

Eldredge, Tallman & Co.
INVESTMENT SECURITIES
231 SO. LA SALLE STREET, CHICAGO
Telephone: RAndolph 6-6041

Lietuvių Taupymo ir Skolinimo Bendrovių Lygos Narys

kuriose kiekvieno santaupos yra apdraustos iki $10,000.00, o namų paskolos duodamos lengvomis sąlygomis.

CHICAGO SAVINGS & LOAN ASSN.
6234 SOUTH WESTERN AVE. CHICAGO 36, ILLINOIS

CRANE SAVINGS & LOAN ASSN.
2555 WEST 47th STREET CHICAGO 32, ILLINOIS

DISTRICT SAVINGS & LOAN ASSN.
3430 SOUTH HALSTED STREET CHICAGO 8, ILLINOIS

ST. ANTHONY SAVINGS & LOAN ASSN.
1447 SOUTH 49th COURT CICERO 50, ILLINOIS

UNIVERSAL SAVINGS & LOAN ASSN.
1800 SOUTH HALSTED STREET CHICAGO 8, ILLINOIS

Geriausia dovana kiekviena proga!
Lietuvio rašytojo knyga anglų kalba!

32 trumpos apysakaitės, daugiausia iš studentų gyvenimo Lietuvoje.

A KISS IN THE DARK
By J. JASMIN

Translated from the Lithuanian by Milton Stark.

Kaina $2.00 — įrišta $3.00.
Siųskite Jūsų užsakymą su pinigais ar čekiu:

NAUJIENOS
1739 So. Halsted Street, Chicago 8, Ill.

TIKSLUS IR RŪPESTINGAS
PAJAMŲ MOKESČIO
APSKAIČIAVIMAS
2737 W. 43rd St. Tel. CL 4-2390
Kasdien nuo 9 val. ryto ligi 8 val. vakaro; šeštadieniais nuo 10 val. ryto ligi 7 val. vak.; trečiadien. uždaryta.
ŠIMAIČIAI
Realty, Builders, Insurance.

IŠ TOLI AR IŠ ARTI PIGIAU
PERKRAUSTAU
(MOVING)
BALDUS IR ĮVAIRIUS DAIKTUS
Perkraustymas saugus, greitas ir tvarkingas. Viskas apdrausta.
ANTANAS VILIMAS
3415 So. Lituanica Ave.
CHICAGO, ILLINOIS
Tel.: FRontier 6-1882

Attention Parents
Have your child learn the accordion now: our special offer — 4 week course with use of instrument free. Will sell instrument at low cost. Enroll today—open daily til 9:00 P. M.
REPUBLIC ACCORDIAN SCHOOL
5456 SO. KEDZIE AVE.
PR 8-1488

TV APARATAI
RADIJO SU FM
Hi Fi FONOGRAFAI
GERIAUSIOS KOKYBĖS!
PRIEINAMA KAINA
DAINA TELEVISION
sales - service
3130 SO. HALSTED — DA 6-6887

AUTO TAISYMAS IR GASOLINO STOTIS
Atliekami lyginimo ir dažymo darbai. Taisomi motorai, stabdžiai, transmisijos ir t. t. MOBILGAS benzinas, įvairių rūšių alyva, baterijos ir automobiliams dalys.
1934 W. 59th Street Tel.: GRovehill 6-9136
M. ČESAS, patyręs automobilių specialistas

Roosevelt Furniture
Pavasarinis birželio mėn. matrasų
$19.95 ir brangesnių.
IŠPARDAVIMAS
Galite įsigyti naujus matrasus ir springsus Slumberon, Englander, Pilo Rest ir kitų išdirbysčių. Atvykite į šią lietuvišką baldų krautuvę ir pasirinkite moderniškiausių baldų prieinamomis kainomis ir lengvomis sąlygomis.
ROOSEVELT FURNITURE CO.
2310 W. ROOSEVELT ROAD Tel.: SEeley 3-4711
Krautuvė atidaryta sekmadieniais nuo 11 iki 4:30.

PIGIAI IR SAUGIAI
PERKRAUSTAU
BALDUS
VIETOJE IR IŠ TOLIAU
K. EIDUKONIS
Turiu naują didelį sunkvežimį, specialius įrankius ir apdraudas
6930 So. Talman, Chicago 29, Ill.
Tel. GRovehill 6-7096

PRADĖK TAUPYTI ŠIANDIEN, — TURĖSI RYTOJ!
TAIGI PRADĖK TAUPYTI ŠIOJE LIETUVIŠKOJE ĮSTAIGOJE.
Kiekvieno taupytojo indėliai yra apdrausti iki $10,000.00.
BRIGHTON SAVINGS and LOAN ASS'N.
4071 Archer Ave. Tel.: LAfayette 3-8248
(į vakarus nuo California Avenue)
CHARLES ZEKAS, Secretary
OFISO VALANDOS:
Pirmad., Antrad., Penktad. ir Šeštadieni 9:00 ryte iki 4:30 val. po pietų.
Trečiad. 9:00 ryto iki 12 val. dieną. Ketvirt. 9:30 ryte iki 8:00 val. vak.

SAUGUS BALDŲ PERKRAUSTYMAS
iš arti ir toli
NAUJAS 1955 M. SPECIALUS DIDELIS SUNKVEŽIMIS.
Pigus, sąžiningas patarnavimas
Šaukite:
R. ŠERĖNAS
4546 SO. WOOD STREET
Chicago 9, Ill. Tel.: VI 7-2972

THE TRUTH IS...

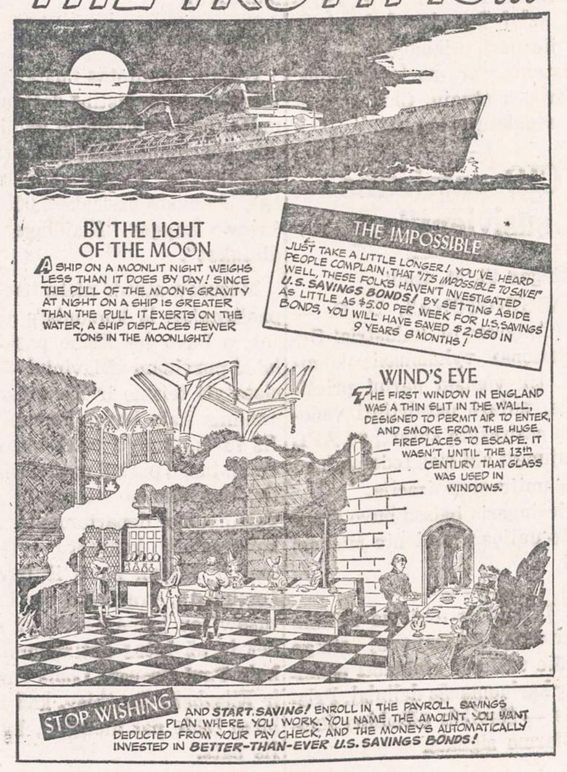

LALIO ŽODYNAS

yra standartinis Amerikos lietuvių žodynas. Geresnio anglų-lietuvių kalbų žodyno nėra. Nenumatoma, kad naujas žodynas greitu laiku būtų spausdinamas. Todėl siūlome dabar įsigyti šį stipriai įrištą 1256 puslapių angliškai-lietuvišką ir lietuviškai-angliską žodyną. Kaina—$14.00. Žodynas Jums bus išsiųstas, jei pasiųsite $14.00 čekį ar Money Orderį tokiu adresu:

NAUJIENOS
1739 So. Halsted Street
Chicago 8, Illinois

PALMIŠKOS UOGOS

Palmiškos Džiovintos Uogos yra geros dėl tų, kurie turi užsisenėjusius šalčius galvoje, erzinančius skaudėjimus kvėpavimo kanaluose, kaip tai nosyje, ausyse ar gerklėje. Palmiškos Uogos yra labai maistingos ir turėtų būti geros dėl tų, kurie turi silpnus ir neveiklius lytiškus Organus. Ir tos Uogos yra viso kūno stiprintojos ir pagerintojos. Svaras Uogų yra $2.00, bet jeigu norite per COD, tai $2.25.

ALEXANDER'S CO.
414 BROADWAY
South Boston 27, Mass.

KANADOS ŽINIOS

Vaclovas Verikaitis progresuoja

TORONTO, Ont. — Kiek laiko atgal teko minėti "Naujienose", jog p. Vaclovas Verikaitis sunkiai dirba, kad galėtų pasiekti užsibrėžtą tikslą. Dabar, po keleto jo stambesnių pasirodymų, galima ir vėl su "Naujienų" skaitytojais pasidalinti mintimis ir pasigrožėti pasiektais rezultatais.

Pradėsiu iš eilės. 1955 m. sausio 25 dieną p. Vaclovas Verikaitis konservatorijos salėje davė puikų koncertą, kurio pasiklausyti prisirinko beveik pilna salė. Tai buvo jo užbaigiamojo darbo Muzikos Fakulteto Ernesto Vinci dainavimo studijoj egzaminų koncertas.

Koncertas, reikia pasakyti, praėjo su dideliu pasisekimu. Programoje buvo 15 įvairių kompozitorių kūrinių. Kaikurie iš tų kūrinių reikalauja gero ir prityrusio dainininko, kad juos tinkamai būtų galima atlikti. Bet p. Verikaitis, matyt, buvo rūpestingai pasiruošęs ir ne tik klausytojų, bet ir savo mokytojų neapvylė.

Antras p. Verikaičio pasirodymas buvo vasario 10 d. didžiojoje Massey Hall, kurioje telpa apie 3,000 klausytojų ir kurioje Toronto filharmonijos choras pastatė Samson. Filharmonijos choras susideda iš apie 100 asmenų. Jis gerai išlavintas ir savo užduotį atliko gerai. Atlikime, be choro ir simfonijos orkestro, dalyvavo 7 solistai, kurių tarpe ir p. Verikaitis Harapha rolėje. Rytojaus dieną "The Globe and Mail" Toronto dienraštis taip atsiliepė apie p. Verikaitį: "Most satisfactory of the soloists was Mr. Verikaitis. His powerful bass voice encompassed the music with ease and distinction. More important, his interpretation carried a conviction that was missing in the work of most of other soloists. If there was a weakness, that was in the slightly unewen flow of language — the Lithuanian born singer's English is still a bit awkward".

Kitame Toronto dienraštyje "The Telegram" taip pasakyta: "Vaclovas Verikaitis showed his excellent command of understanding. There is an easy flow and splendid clarity in his work, and it was very apparent last night".

Tai taip gražiai atsiliepia apie mūsų dainininką anglų didžioji spauda.

Na, o kaip gi mes patys lietuviai į tai reaguojam? Ar nuometam nors palankų žodelį tokiais atvejais, ar sustipriname dvasiniai ir ar įvertiname tokių asmenų pastangas, kai jie ko nors geresnio siekia? Atrodo, kad mūsų Toronto buvę lietuviai dainininkai numojo su ranka ant dainavimo. Ir netoli tas laikas, kai mes neturėsime kas padainuoja net mūsų iškilminguose minėjimuose?

Kas tam kaltas, tai nereikia nė klausti. Mes mokame kritikuoti kitus, dažnai patys nieko doresnio, nieko pavyzdingo nenuveikdami. Tokie kritikai tik erzina ir slopina, bet ne ragina. Toronto anglų spauda davė puikų atsakymą tai poniai, kuri "Tėviškės Žiburiuose" mėgino p. Verikaičio dainavime ieškoti silpnybių.

Be to, reikia pažymėti, kad p. Verikaitis yra vienintelis visoj Kanadoj, kuris gavo Muzikos Fakulteto stipendiją. —J. V.

Nepriklausomybės minėjimas

HAMILTON, Ont. — Vasario 16 minėjimas įvyks š. m. vasario mėn. 27 d. šia tvarka: 11 val. ryt. iškilmingos pamaldos Aušros Vartų parapijos bažnyčioje; 5 val. vak. minėjimo aktas su turtinga menine programa Westdale Collegiate (ten pat, kur buvo pernai). Paskaitai atvyksta iš Chicagos adv. R. Skipitis, meninei daliai — Rochesterio choras, dirig. P. Armono; solistė ir tautinių šokių grupė.

Apylinkės Valdyba kviečia visus tautiečius kuo gausingiausiai šventės minėjime dalyvauti.

KLB Hamiltono Apyl. Valdyba

UNITED PRESS-NAUJIENŲ Radiophoto

Nepaprasta audra siautė Italijoje. Daugiausia nukentėjo Genoa, kurio uoste audra nuskandino daugybę laivukų ir apdaužė apie pusę tuziną didesnių laivų. Nuostoliai siekia milijonus dolerių.

Washington, D. C.

Vasario 16-tos minėjimas

Vasario 13 d. čia užėjo šaltis, sniegas ir apledėjo keliai. Automobiliais važiuoti buvo nevisai saugu. Ir visgi buvo graži saulėta diena. Amerikos Lietuvių Dr-jos ruošiaman minėjiman suėjo nemažai žmonių.

Iškilmingos pamaldos St. Mathew's katedroj prasidėjo 10 val. ryto. Nuoširdų pamokslą Lietuvos reikalu pasakė Mons. J. K. Cartwrigt, jau eilę metų visuomet prisidėdamas prie 16-to Vasario minėjimo. Trispalvė, garsiai sugrotas vargonais Lietuvos himnas, iškilminga nuotaika lietuvių veiduose, visa tai lyg darė įspūdį, kad esi kažkur Lietuvoj atlaiduose...

Tos pačios dienos popiety, 15 val., lietuviai pradėjo rinktis gražion salėn Catholic Daughters of America Club House. Atėjo ne vien tik lietuviai, — matėsi daug ir kitų tautybių, taip pat ir amerikiečių — visi lietuvių prieteliai. Pradedama programa. Tradicinę maldą skaito kun. Jonas Znotinas. Maldos žodžiai patriotingi ir jausmingi. Tylos minute pagerbiami žuvusieji dėl Lietuvos Nepriklausomybės. Minėjimo įžangos žodį trumpai taria lietuviškai, paskui angliškai paskaito Amerikos Lietuvių Dr-jos pirmininkas Balys Paramskas. Mr. Joseph Zemites, kaip Master of Ceremonies prakalba į susirinkusius. Baigdamas savo kalbą, jis išvardija garbingus svečius, atėjusius minėjiman. Taip pat pagerbia lietuvius: pirmą Lietuvos Savanorį Kazį Škirpą, visuomenininką Dr. Juozą Pajaujį, našlę Jadvygą Tubelienę, Mariją Smetonaitę-Valušienę. Lietuvos Ministras Povilas Žadeikis šiltai sveikina susirinkusius trumpu žodžiu. Ministro ilgesnę anglų kalbą paskaito pasiuntinybės patarėjas Juozas Kajeckas.

Broliškos tautos ministras Arnods Spekke sveikinimo žodį pasako Latvijos vardu. Iškilmėse dalyvavo taip pat Anatolius Dinbergs, Latvijos Pasiuntinybės sekretorius su ponia.

Svarbiausias kalbėtojas iš amerikiečių buvo Michael A. Feighan (D.), kongresmanas iš Ohio. Kultūringa ir nuoširdi kalba, ginanti Lietuvos reikalus, buvo visų sutikta su dideliu malonumu. Teko sužinoti, kad šis kongresmanas jau ilgą laiką įdomaujasi Lietuvos byla ir rimtai ją studijuoja.

Trumpą kalbą pasakė ir Edward M. O'Connor, žinomas politikas. Suglaudus jųdviejų kalbų mintis, gavosi tokia išvada: Lietuva turi būti ir bus Nepriklausoma, kitaip žus ir visas likęs pasaulis. Abu jie pasižadėjo visokeriopai ginti Lietuvos Nepriklausomybės reikalą.

Dar kartą, Juozas Kajeckas lietuviškai pasakė turiningą ir jausmingą kalbą dienos tema. Visus vienybėn kviesdamas kalbėjo kapt. Dr. John Bachulus, buvęs Amerikos Lietuvių Dr-jos prezidentas.

Buv. Lietuvos operos solistė Barbora Darlys su dideliu rūpesčiu padainavo lietuviškas liaudies dainas. Jos padaryti paaiškinimai anglų kalba pažadino ir lietuviškai nemokančius atidžiai klausyti skambius motyvus. Gėlės ir katučiai buvo įrodymas, kad dainininkė turėjo gražų pasisekimą. Jai akomponavo pianu Miss Eva Debicka.

Iškilmingoji programos dalis buvo baigta Lietuvos himnu. Abu himnu skambino pianu Miss Genevieve Petcavage.

Dr. Dambrava kaip Voice of America atstovas rūpestingai registravo programą. Užkandžiai ir punšas buvo serviruoti visiems dalyviams. Salėje kabėjo stilingas vytis, pagamintas dail. Jono Aleksandravičiaus. Jis taip pat paaukojo dr-jai gražiai tautiškai papuoštą svečių knygą.

Šventės ruošimo komitete dirbo: Louise Eurkoos, Mary Semel, Mary Žementauskas, Bronė Tautvilienė, J. Liesytė, Henry Gailiūnas, J. Zamites, E. Kuprenas, J. Gabrilavičius, Stasys Žadeikis ir Genevieve Petcavage. Visas minėjimas baigtas 19 val. —B. P.

Vasario 16 Washingtone

Lietuvos nepriklausomybės sukakties proga, vasario 16 d., Lietuvos ministeris P. Žadeikis, be savo kalbos, perduotos lietuviškai per **Voice of America**, turėjo dar kalbėti angliškai per vietos radijo stotį WGAY, vadinamoje United Nations Melody valandoje. Už jį kalbą perskaitė ministerio brolvaikis Stasys Žadeikis.

Kalbai pasibaigus buvo uždėtos kelios lietuviškų dainų plokštelės.

Šiais metais, kaip ir praeityje, Washingtono Lietuvių Draugija irgi turėjo minėjimą 37 m. Lietuvos Nepriklausomybės paskelbimo proga. Tas apvaikščiojimas taipgi įvyko 1955 m. vasario 13 d. Iš ryto St. Matthew's katedroje, kurios klebonu yra Msgr. Cartwright, buvo laikomos iškilmingos Šv. Mišios už Lietuvą, kurių metu pats Msgr. Cartwright pasakė tai dienai pritaikintą pamokslą, dažnai jame minėdamas Lietuvą. Mišiose dalyvavo Lietuvos Įg. Ministras P. Žadeikis su ponia, kiti P-bės personalo nariai ir daugelis vietos lietuvių.

Po pietų, nuo 3:30 iki 7 val. vakaro, Draugija suruošė Vasario 16 minėjimą, 2 Scott Circle, N. W., Washington, D. C. Minėjimas buvo pradėtas Amerikos himnu. Invokaciją perskaitė kun. J. Znotinas. Atidaromąjį žodį tarė p. B. Paramskas, einąs Draugijos pirmininko pareigas ir pakvietė programai pravesti p. J. Žemaitį. Tame Draugijos minėjime taip pat dalyvavo Lietuvos Įg. Ministras P. Žadeikis su ponia. Po Ministro kalbos kalbėjo lietuviškai p. J. Kajeckas ir latvių vardu sveikino Latvių Ministras Dr. A. Spekke. Kiti kalbėtojai buvo: Michael A. Feighan, kongresmonas iš Ohio ir buv. Kersteno Komiteto narys; Edward M. O'Connor, buv. D. P. Commissioner ir buv. Kersteno Komiteto Staff Director; — ir kapitonas J. M. Bachulus, buv. draugijos pirmininkas.

Meninę dalį atliko Barbara Darlys, padainuodama kelias lietuviškas daineles. Programa buvo baigta Lietuvos himnu.

Po programos, ten pat, įvyko reception-priėmimas su punchu, kava ir užkandžiais. Dalyvavo arti 100 lietuvių ir jų draugų, praleisdami tris valandas šventiškoje nuotaikoje.

Washington, D. C.
1955 m. vasario 22 d. L. P-bė

Sumažinta miesto pašalpa

Miesto labdaros departamentas kovo mėnesio pašalpą sumažina 10%. Kadangi nuomai, šviesai bei šildymui išlaidas esą neįmanoma sumažinti, tai norima apie 20% sumažinti išlaidas maistui.

Miestas moka pašalpą apie 50,000 asmenų.

Ruošiamasi mero rinkiminei kovai

Po pirminių balsavimų grupės jau ruošiasi burmistro rinkimams balandžio 5 d. Kadangi demokratai pirminiuose balsavimuose buvo suskilę, nominuotasis demokratų kandidatas Daley ragina demokratus užmiršti "šeimyninius ginčus" ir bendrai stoti už jį per ateinančius rinkimus, kuriuose jam teks rungtis su respublikonų kandidatu į merus Merriam. Respublikonai galvoja, kad, jei geroka dalis už Daley nebalsavusių demokratų persimestų į Merriam pusę, esą pagrindo jiems rinkimus laimėti.

Tuo tarpu Daley rėmėjai aldermanai tikisi gauti svarbias pareigas įvairiose komisijose miesto taryboje, kuriose pertvarkymo po rinkimų laukiama. Manoma, kad ir miesto policijos vadas būsiąs pakeistas, vis tiek kas laimėtų burmistro rinkimus.

PIRKITE JAV TAUPYMO BONUS.

LIETUVIŠKA GAZOLINO STOTIS
IR AUTOMOBILIŲ TAISYMAS
5759 SOUTH WESTERN AVE. Tel.: REpublic 7-9533
TOWING SERVICE 24 VALANDOS PAROJE
Tel.: dieną nuo 6 val. iki 8 val. vakaro REpublic 7-9533
Naktį nuo 8 val. vakaro iki 6 val. ryto WAlbrook 5-3220
Shell Benzinas. Atliekami generaliniai remontai motorams, stabdžiams, transmisijoms, keičiamos dalys; be to visi lyginimo ir dažymo darbai. Vakarinėj pamainoj dirba motorų specialistas DAN BOSCO.
Įmonės savininkai: A. ADOMĖNAS, V. KOZICA, V. PAALKSNIS

NAUJIENOSE galima užsisakyti
ARGENTINOS LIETUVIŲ BALSĄ
Argentinoje gyvena didokas lietuvių skaičius. Pastaraisiais metais tą kraštą pasiekė dar keli šimtai lietuvių. Amerikiečiai ten turi giminių, draugų ir pažįstamų. Norintieji sekti visuomeninį Argentinos lietuvių gyvenimą yra kviečiami užsisakyti geriausią Pietų Amerikos lietuvių laikraštį — ARGENTINOS LIETUVIŲ BALSĄ. Metinė jo prenumerata yra tiktai $3.00. Laikraštį gausite jei pasiųsite $3.00 Money Orderį arba čekį tokiu adresu:
NAUJIENOS
1739 So. Halsted St. Chicago 8, Ill.

TAUPYKITE
Chicagos Stipriausioj Taupymo Įstaigoj
TURTAS - - - - - - $53,000,000.00
ATSARGOS FONDAS - - $4,000,000.00
JUSTIN MACKIEWICH, President and Manager
ĮSTAIGOS VALANDOS: Kasdien, įskaitant šeštad., nuo 9 val. ryto iki 4 po pietų. Ketvirtadieniais nuo 9 val. ryto iki 8 valondos vakaro. Trečiadieniais visai neatidaroma.
CHARTERED AND SUPERVISED BY THE UNITED STATES GOVERNMENT
Standard Federal Savings
AND LOAN ASSOCIATION OF CHICAGO
4192 ARCHER AVE., CHICAGO 32
(Archer Ave. at Sacramento)
PHONE: VIrginia 7-1141

10 PATARIMU
1. NEPRALEISK visų uždirbtų pinigų.
2. ATSKIRK tam tikrą dalį padėti į Taupomąją Sąskaitą.
3. NESLĖPK pinigų namuose.
4. PRIE PIRMOS PROGOS ATIDARYK pas mus Taupomąją Sąskaitą.
5. NELAUK, kol daug sutaupysi. Mes priimame ir mažomis sumomis.
6. NEIEŠKOK didelų nuošimčių ar bonų, nes gali apsivilti.
7. DĖK savo santaupas į apdraustas Taupymo ir Skolinimo Bendroves.
8. PASIRINK LIETUVIŠKĄ TAUPYMO bendrovę, kuri tau geriausia patinka.
9. NEKREIPK daug dėmesio į pagyrų puodus.
10. VISUOMET ATMINK
UNIVERSAL SAVINGS AND LOAN ASSOCIATION
1800 SO. HALSTED STREET CHICAGO, ILLINOIS
Telefonas: HAymarket 1-2028
Atdara nuo 9 ryto iki 4 val. vakaro. Trečiadieniais uždaryta. Ketvirtadieniais atdara iki 8 val. vakaro. Automobilistams tuščias lotas šalimais.

Susivienijimas Lietuvių Amerikoje
KVIEČIA VISUS Į BENDRĄ LIETUVYBĖS DARBĄ
PRIKLAUSYTI Susivienijime Lietuvių Amerikoje, tai susijungti su savo broliais ir sesėmis bendram lietuvybės išlaikymo darbui ir kovai už gražią Lietuvos ateitį.
LIETUVYBĖS SLA VAJUS, prasidėjęs Vasario 16-tą, suteikia įstojimo į SLA lengvatas visiems naujai įstojantiems. Pasinaudokite šia proga.
APDRAUDA Susivienijime Lietuvių Amerikoje yra parankiausia, pigiausia ir tikriausia — sujungta su fraternalėmis naudomis. SLA apdrauda pagelbės Jums ir jūsų šeimai nelaimėje.
SLA VEIKLA ir jo tikslai bei praeityje nuveikti darbai ir pasiekti nuopelnai aprašyti atskiruose leidiniuose, kuriuos gausit tuojau nemokamai, jei parašysit SLA Sekretoriui:
DR. M. J. VINIKAS
307 W. 30th Street, New York 1, N. Y.

Tikslus Suderinimas

Jūsų sveikatos reikalams geriausiai patarnauja **moderni vaistinė,** kuri privalo turėti:
pilną sandėlį geriausių vaistų, naujausius medicinos išradimus, tobulai įrengtą ir tiksliais instrumentais laboratoriją, patyrusių farmaceutų štabą.
Mums malonu pranešti, jog mūsų vaistinė kaip tik turi tokį pilną suderinimą.
Jeigu jums reikia bet kokių vaistų arba paruošti receptą, ką jūs negalite padaryti savo apylinkėje — praneškite apie tai mums ir pirmuoju paštu jūs gausite tai, ko pageidaujate.
UNION DRUG CO.
The REXALL Store
35th and HALSTED STREET
(Šiaurrytinis kampas)
Telefonas: YArds 7-6917
CHICAGO 8, ILL.
Atdara kasdien nuo 7 val. ryto iki 11 val. vakaro, o sekmadieniais nuo 10 ryto iki 8 val. vakaro.
Rašyti galite jūsų gimtąja kalba.

BUDRIK'S JEWELRY

Du deimantiniai žiedai nupiginti —vertės $199.50 už $99.00
Duodama iki $25 nuolaida už jūsų seną laikrodėlį, perkant naują Bulova, Gruen, Longines, Wittnauer, Benrus, Elgin laikrodėlius.
JOS. F. BUDRIK, Inc.
3241 SO. HALSTED ST.
Tel.: CAlumet 5-7237
Budriko Radio Valanda ketvirtadieniais nuo 6 val. vakare iš WHFC radio stoties, 1450 kilocycles.

Jei norite darbo, tai skaitykite NAUJIENAS

Kiekvieną dieną ten rasite ir sekite "Classified" skelbimus, kasdien spausdinamus paskutiniame dienraščio puslapyje.

Skelbimuose yra nurodytas laikas, darbo vieta arba ofisas, pranešimus apie įvairioms pranonės šakoms reikalingus darbininkus. Jei šiandien nerasite mėgiamo darbo, rytoj tikrai raskite vietą, kur jį galėsite gauti, jei kurį reikia kreiptis

Juozas Švaistas

PETRAS ŠIRVOKAS
Įdomiausioji nuotykių knyga, tinkanti seniems ir jauniems. Geriausioji dovana draugams. 228 puslapių. Išleido Chicagos Lietuvių Literatūros Draugija. Kaina $2.00. Knygų pardavėjams nuolaida. Knygą galima gauti NAUJIENOSE. Pasiųsime paštu, kai čekis arba Money Orderis bus atsiųstas tokiu adresu:
NAUJIENOS
1739 So. Halsted Street,
Chicago 8, Illinois

NAUJIENOS

THE LITHUANIAN DAILY NEWS

Published Daily Except Sunday by The Lithuanian News Pub. Co., Inc.
1739 South Halsted Street, Chicago 8, Ill. HAymarket 1-6100

Entered as second-class matter March 7, 1914 at the Post Office at Chicago, Ill., under the Act of March 3, 1879.

Subscription Rates:
$9.00 per year in Canada
$9.00 per year outside of Chicago
$10.00 per year in Chicago
5 cents per copy.

Užsakymo kaina:
Chicagoje—paštu:
Metams $10.00
Pusei metų $5.50
Trims mėnesiams $3.00
Vienam mėnesiui $1.25
Chicagoje per išnešiotojus:
Viena kopija ..... 5c.
Savaitei ..... 30c.
Mėnesiui $1.25

Jungtinėse Valstybėse, ne Chicagoje:
Metams $9.00
Pusei metų $5.00
Trims mėnesiams $2.50

Užsieniuose:
Metams $11.00
Pusei metų $5.50
Trims mėnesiams $3.00

Naujienos eina kasdien, išskiriant sekmadienius. Leidžia Naujienų Bendrovė, 1739 S. Halsted Street, Chicago 8, Illinois. Telef.: HAymarket 1-6100.

Pinigus reikia siųsti pašto Money Orderiu kartu su užsakymu.

Peipingo Grasinimai

Kinijos komunistai nepaliauja grasinę jėga paimsią Formozą ir Pescadores salas, nepaisydami to, kad jas saugoja JAV karo laivynas. JAV kongresas, kaip žinia, yra suteikęs įgaliojimą prez. Eisenhoweriui panaudoti visas ginkluotas šios šalies pajėgas toms saloms apginti, jeigu į jas bandytų įsiveržti komunistai.

Prieš tai, kai Jungtinės Valstybės buvo šitaip paryškinusios savo nusistatymą, komunistų premjeras Chou En-lai pasakė Ceylono ir Burmos vyriausybėms, kad Peipingas esąs pasiryžęs dar šiemet paimti Formozą ir Pescadores savo valdžion, nežiūrint, kokių pastangų tam reikėsią. Chou neabejotinai tikėjosi, kad Ceylonas ir Burma praneš apie tai britams ir amerikiečiams, ir jisai neklydo.

Tačiau Kinijos komunistai nepaliovė grasinę ir po to, kai JAV kongresas suteikė prez. Eisenhoweriui aukščiau paminėtąjį įgaliojimą. Naujus grasinimus pareiškė ne tik premjeras Chou, bet ir pats "kinų liaudies respublikos" prezidentas Mao Tze-tung.

Premjeras Chou nuėjo į suomių pasiuntinybę Peipinge, kur buvo surengtas Suomijos nepriklausomybės sukakties minėjimas, ir čia jisai pasakė Suomijos atstovui, susirinkusių diplomatų akivaizdoje, kad Formoza turi būt ir bus įjungta į Kinijos valstybę. Neilgai trukus po to, suomių pasiuntinybė buvo pakelta į ambasadą ir pasiuntinys Karl Sundstrom, gavęs ambasadoriaus titulą, padarė oficialų vizitą prezidentui Mao, š.m. sausio 28 d.

Šita proga Kinijos komunistų "bosas" ilgokoje kalboje išdėstė Peipingo režimo nusistatymą, kad jokia jėga pasaulyje nesulaikysianti jo nuo Formozos užkariavimo; jisai pasakė, kad JAV saugumo garantija Formozai nieko nereiškianti, ir išjuokė mūšių paliaubų idėją.

Suprantama, kad Washingtonas tuojau buvo apie tai painformuotas. Mao to ir norėjo. Bet kokiu tikslu jisai daro šitokius pareiškimus?

Vieni mano, kad tai tuščias blofas. Diktatorius visada turi rodytį kumščią, kad jo valdiniai neužmirštų, koks jisai esąs "galingas".

Kiti mano, kad savo grasinimais Peipingas nori nugązdinti JAV sąjungininkus, ypač britus, ir priversti juos užimti neutralią poziciją Tolimuose Rytuose, tuo būdu paliekant Jungtines Valstybes izoliuotas.

Dar kiti žiūri į Peipingo "įspėjimus", kaip į rimtą komunistų nusistatymą pulti Formozą, nevengiant rizikos įsivelti į karą su Jungtinėmis Valstybėmis. Galimas dalykas, kad į tokį karą nori įstumti komunistinę Kiniją Sovietų Rusija. Kremliaus sąmokslininkų klika daug kuo nerizikuoja. Ji beveik nieku nerizikavo ir išprovokavus karą Korėjoje, paskui Indokinijoje.

O Amerikai įstojus į karą su Kinija, Kremliui susidarytų proga pradėti naujus agresijos žygius Europoje.

Komunistiniai agresoriai visą laiką žaidžia ugnim. Kada nors gali kilti gaisras, kuriame supleškės jie patys.

Apžvalga

VIENYBĖS ARDYTOJAI

Bostone Lietuvos Nepriklausomybės minėjime vyriausias kalbėtojas buvo p. A. Olis, Amerikos Lietuvių Tarybos Vykdomojo Komiteto narys. Jisai, kaip rašo "Keleivis", plačiai išdėstė ALT darbo svarbą ir skatino klausytojus tą darbą vieningai remti. Kalbėtojas nupeikė tuos, kurie neperseniai įsteigė "nepriklausomybės fondą" ir veda agitaciją už bendro darbo skaldymą.

Ponas Olis atstovauja tautininkų srovę Amerikos Lietuvių Taryboje. Tačiau tos srovės žmonės kaip tik ir veda tą skaldymo agitaciją. Taigi tautininkai šituo klausimu yra suskilę. Bet jie yra taip susimaišę, kad sunku atskirti, kurie jų eina su p. Oliu, kurie su vienybės ardytojais.

Tiesa, senieji Amerikos lietuviai tautininkai sako, kad jų organizacija, A. L. Tautinė Sąjunga, esanti visai skirtinga nuo V. Rastenio vadovaujamos organizacijos, Lietuvių Tautinio Sąjūdžio. Bet spaudoje to nematyt.

Clevelando "Dirva" yra Tautinės Sąjungos organas, tačiau ji deda vienybės skaldytojų atsišaukimus ir jų straipsnius, o A. L. Tarybai palankių raštų joje beveik niekad nepasirodo.

Prieš Vasario Šešioliktos minėjimus *"Dirva" nedėjo net ALT oficialaus atsišaukimo,* po kuriuo buvo padėti visų keturių Vykd. Komiteto narių vardai, neišimant ir p. Olio.

Ne be reikalo "Keleivis" klausia: "Kas gi kalba už tautininkus? Ar jų spaudos organas, ar jų atstovas Amerikos Lietuvių Taryboje, p. A. Olis?"

Ardančioji propaganda paveikė ir kai kuriuos kitus žmones. "Keleivis" rašo:

"Štai, Bostone veikiantis lietuvių inžinierių ir architektų skyrius kasmet Vasario Šešioliktosios proga sudėdavo nemaža aukų Lietuvos vadavimo reikalui. Bet šiais metais inžinieriai nusprendė savo auką skirti lietuvių gimnazijai Vokietijoj palaikyti, o Lietuvos vadavimui neskyrė nieko".

Tie, kurie nenori remti bendrojo darbo, suranda visokių priekabių bei pasiteisinimų. Bet rezultatas tas pats.

Tautininkai, iš kurių eilių ta ardančioji propaganda prasidėjo, turėtų užkirsti jai kelią. Neužtenka tik vienam asmeniui ją nupeikti. Viešai pasisakyti prieš ją privalo tautininkų organizacija.

J. LANSKORONSKIS

PRANCŪZIJOS REŽIMO KRIZĖ

Ministrų kabinetai atsistatydina, ministrai pasilieka

(Tęsinys)

Nauja vyriausybės sudarymo procedūra

Sudarydamas vyriausybę jis tuoj įveda didelę naujovę, kaikieno požiūriu beveik antidemokratišką ir nutolstančią nuo parlamentarinės praktikos: **jis tariasi ne su politinėmis grupėmis, kaip buvo iki šiol praktikuojama, bet su atskirais jam palankiais partijų asmenimis.** Tai yra labai svarbi demokratinėje sistemoje principinio pobūdžio problema: vyriausybės galva nori, kad jo parenkami ministrai atsipalaidotų nuo bet kurios atsakomybės prieš jų partijas ir visi solidariai vykdydami jo pasiūlytą ir parlamento priimtą programą solidariai prieš parlamentą ir atsakytų. Kitaip tariant, bet kuriai partijai priklausą ministrai vykdydami kad ir su savo partijos doktrina nesuderinamą, bet parlamento daugumos priimtą programą, prieš partiją niekuo neatsako ir partijos negali būti atšaukti. Verta pabrėžti, kad niekur nestinga silpnavalių, pataikūnų, kartais iš partijos pašalintų garbėtroškų, kurie, kad tik pakalbinti, skubiai sutinka individualiai įeiti į vyriausybę, bet **su partiniu titulu.** Nelaimei Mendes France, su konstitucija nė kiek neprasilenkdamas, pamėgo kabineto sudėtį dažnai keisdamas ministrus rekrutuoti partijas aplenkdamas. Gi bet kurios susidrausminusios partijos vadovybė, kurios dauguma dažniausiai susideda ne iš parlamento narių, mano, kad tik ji yra kompetetinga ne tik tartis su paskirtu premjeru dėl vyriausybinės programos, bet ir deleguoti į vyriausybę jos supratimu tinkamiausius asmenis tai programai vykdyti. Socialistai, nors turėjo pagrindo bę ir visą laiką ją rėmė, bet jo "ministrų gaudymo" taktikai neremti Mendes-France vyriausybės ir jos su parlamento partijomis santykiavimo būdas yra kartu ir konstitucinė problema ir demokratijos formų išraiškos problema. Rimčiausi demokratijos autoritetai galvoja ir ieško būdų, kaip suderinti privalomą partinę drausmę, be kurios visuomeninių ir bendrai respublikoniškų institucijų funkcionavimas neįmanomas, su nemažiau privalomu individualių įsitikinimų laisvu išreiškimu, be kurio taip pat gražiausi sumanymai susta, menksta, pasilieka nevaisingi; **kaip suderinti kolektyviems sprendimams daugumos pajungimą su individumo laisve ir jo sąžinės liepimais?** Visur, ir Prancūzijoje nemažiau kaip kitur, politinėms partijoms metami pakaltinimai, kad jos sunkiai slegia bei drumščia bendrovinį gyvenimą, dusina privačias iniciatyvas, veikdina nesantaikas, bet tie patys kaltintojai aiškina, kad gausios partijos ir srovės, mažos ir neaiškiai apsisprendusios politinės grupės kliudo Prancūzijai sudaryti pastovias vienalytes vyriausybes ir tiek savo sienose, tiek pasauly pasistatyti platesnio polekio politinius siekius, užsibrėžti toliau siekiančius tikslus ir uždavinius. Iš vienos pusės be paliovos riejami ir koneveikiami įvairūs "anoniminiai ir neatsakingi privatūs komitetai", iš kitos pusės nuolat kartojama, kad susirūpinę vien privačiais interesais ir savo perrinkimu atstovai apleidžia valstybės bendruosius reikalus ir yra tik savo partijų, sindikatų ir įvairių egoistinio pobūdžio sambūrių klusnūs tarnai.

Panašią neigiamybę pašalinti būtų pajėgios tik ideologiniai suliedintos, stipriai organizuotos ir susidrausminusios didelės partijos, sugebančios tautinių ir tarptautinių bendrų valstybės interesų rėmuose savo atstovams nutiesti vadovaujančias gaires. Su pavydu dairomasi į bipartinių vyriausybių kraštus.

Visuomenės diferenciacija ir partijų skaičius

Ir mūsų "antipartinės spaudos" laikraštininkai mėgsta daug rašyti apie būsimą išlaisvintos Lietuvos demokratinę santvarką, bet čia pat jie negali susilaikyti paniekinančiai nespirtelėję į politines partijas, privengdami tačiau pasisakyti, kaip tą "demokratinę" santvarką be tų partijų jie manosi įgyvendinti. Nepasisako ir kokią "demokratiją" jie turi galvoje. Esą, seimas pasisakytų! Seimas be partijų? Kiti vėl "politikai" pasisako už partijų primatą demokratijoje ir dažnas kaišioja tą patį Did. Britanijos dviejų didžiųjų partijų režimo pavyzdį. Partijos, esą, reikalingos, bet pas mus jų esą per daug. Besiginčydamas dėl partijų skaičiaus vienas išminčius net pasiūlė ginčą išspręsti balsavimu: tegul, esą, visuomenė savo balsais pasisako už dvi, tris ar daugiau partijų. Jo manymu pakaktų trijų! Panašus kitas išminčius prieš kelis metus spaudoje pasiūlė balsavimu išspręsti ginčą tarp p. Lozoraičio ir p. Krupavičiaus.

Tokie klėdėjimai parodo tik mūsų politinės minties nebrandumą ir plokštumą ir rašančiųjų paviršutiniškumą ir menką politinį išsilavinimą. Pirmiausia, visai neatsižvelgiama į tai, kad **partijų skaičius** laisvai besitvarkančioje bendruomenėje **pareina ne nuo kurio nors ar keno nors sprendimo iš viršaus, bet nuo pačios visuomenės socialinės sąrangos ir nuo rinkimų sistemos.** Juo daugiau įvairių luomų ir socialinių susiklostymų, juo dėl įvairių priežasčių visuomenės diferenciacija šakotesnė, tuo tarpgrupinis antagonizmas yra didesnis, tuo daugiau atsiranda priešingų interesų: nevienodai protauja ir elgiasi paprastas ūkininkas ir jo samdinys bernas (nieks bernauti nebenori), nevienodi yra interesai stambaus žemvaldžio ir pramonininko, ne tie patys rūpesčiai vargina stambų urmininką ir smulkų krautuvininką ar amatininką. Visose žmonių reikmenes tenkinančios veiklos srityse — gamyboje, prekyboje, žmonių ir gėrybių kilnojime ir p. buvo, yra ir dar ilgai bus darbdaviai ir jų samdiniai. Ir patys gamybos priemonių savininkai nevienodą vaidmenį vaidina: vieni yra įsijungę į kurią nors socialinę funkciją, kad ir vien savo įmones administruodami, kiti yra gryniausi visuomenės parazitai, gyveną vien iš kapitalo pelno.

Visos skirtingų intresų grupės tiems interesams ginti telkiasi į sindikatus, trustus, karteles, būriasi į partijas. Niekuomet, be to, nebegalima išleisti iš galvos, kad nūdienėj demokratijoj tų grupių savitarpio varžytynės ir kova eina ne tiek dėl **politinės laisvės,** kuri bemaž visur laimėta, **kiek dėl socialinės demokratijos.** Pastaroji siekia ne tiek laiduoti **politinę laisvę** (kokia nauda bedarbiui iš jo laisvės balsuoti), **kiek iškovoti socialinę lygybę ir socialinę teisę.** Joks protavimas nesulaikys kapitalo ir darbo priemonių sąvininkus ginti iki paskutiniųjų savo privilegijuotą padėtį, jokia moralinė jėga (kad ir bažnyčia) neuždraus priklausantiems nuo jų samdiniams kovoti už savo būvio pagerinimą ir už tą socialinę lygybę. Įrodinėjimai, kad lygybė niekuomet nepasiekiama (nes, esą, pats Kūrėjas ar Gamta nevisus vienodai apdovanojo), ar nėra tik savo rūšies gudravimas?: sąmoningai ar nesąmoningai kapitalistinės santvarkos **klasių nelygybė painiojama su bendruomeninio darbo funkcijos nelygybe!** Funkcijų chierarchinis laipsniavimas neišvengiamai pasiliks bet kurioj visuomeninėj santvarkoj ir dar ilgai ir ilgai pasiliks ir tų funkcijų **atlyginimo laipsniavimas** (vadinasi ir gyvenimo standardo nelygybė), bet tatai nė kiek neprieštarauja socialinei lygybei. Tuo klausimu naudinga būtų plačiau pasisakyti.

Tat ar ne natūralu, kad socialinėmis skirtybėmis susiskaldžiusioj visuomenėj kiekviena didesnė ar mažesnė sociologinė grupė geidžia turėti savus atstovus?

Partijų skaičius ir rinkimų sistema

Kitas partijų skaičių lemiąs veiksnys yra **rinkimų sistema.** Vadinama "proporcingoji balsavimo sistema" (ta pati, kuri seimo laikais buvo Lietuvoje) favorizuoja mažas grupes, įgalindama išrinkti bent po 2—3 ar po keliolika atstovų. Toks pirmuoju požiūriu labai orus ir teisingas balsavimo būdas tegul ir yra pats demokratiškiausias, bet ilgainiui pradeda būti demokratijai žalingas: tokie mažų grupių atstovai parlamentinėj ir valstybinėj plotmėj nustoja būti tautos atstovais, bet pavirsta savo grupių advokatais bei jų interesų gynėjais. Tokios tendencijos politikoj įsigalėjimas demokratijai darosi labai kenksmingas, ypač kada parlamente didesnės partijos be mažųjų negali sudaryti daugumos.

Bendras Prancūzijos pol. partijų apibūdinimas

Dėl kiekvienos Prancūzijos partijos rašysiu atskirą rašinį. Dėl visų jų bendrai šiuo metu šitoj vietoj pasakytina tiek: Jei neskaityti monolitinės totalistinio tipo komunistų partijos, Prancūzijoje tikrąja žodžio prasme politinių partijų yra tik dvi — **Socialistų partija** (Section

(Nukelta į 7 psl.)

JONAS RUGIS, Dipl. Inž. Chem.

ŠVĖKŠNOS PRAEITIS

VIENO ŽEMAITIJOS MIESTELIO ISTORIJA

(Tęsinys)

Kas dėjosi tais laikais Švėkšnoje, galima susekti iš užsilikusių klebonijos archyve raštų, bylojančių apie storastos Kloto elgimąsi ir jo ginčus su klebonija. Jau pačioje pradžioje savo šeimininkavimo Klotas buvo tiek įžūlus, kad smarkiai sumušė vieną iš klebono kaimiečių, Kristupą Žvirblaitį. Teismo valdininkas su liudininkais nustatė sumušimo faktą ir klebonas iškėlė bylą teisme. Tai buvo pradžia visos serijos bylų ir ginčų, nuolat sukeliamų įžūlių ir savivaliaujančių dvaro užveizdų, o vėliau ir pačių dvarininkų.

Tai buvo sunkūs laikai Lietuvos-Lenkijos valstybei, nuolat varginamai karų su rusais, totoriais ir kazokais bei švedų užplūdimo. Vidaus tvarka buvo pairusi. Tolimesniuose krašto užkampiuose tuo lengviau buvo sauvaliauti. Teismai, matyti, veikė lėtai ir šališkai. Pav. nė vienai klebono iškeltai dvarui bylai nepavyko rasti archyvuose sprendimo. Matyti, bylos buvo arba marinamos įvairiose teismo kanceliarijose arba nutraukiamos. Klebonai buvo vieninteliai Švėkšnoje, kurie galėjo priešintis dvaro savivaliavimams, ir jie nepasiduodavo, gindami žmones ir savo teises visomis jiems prieinamomis priemonėmis. Kai kurie Švėkšnos klebonai patys buvo aukštos kilmės, turėjo žymius rangus ir titulus ir buvo įtakingi asmenys; tuo būdu jiems lengviau buvo priešintis savivaliavimams tokių didikų kaip Doenhofai.

Kn. Karštenas, ilgai išklebonavęs Švėkšnoje, mirė 1650 metais. Jo vieton klebonu buvo paskirtas kun. Sebastijonas Dziervianskis, išbuvęs Švėkšnoje apie 10 metų. Tai buvo sunkūs klebonavimo metai, nes visą laiką tęsėsi bylos su viešpatavusiu dvare storasta Klotu. Jis nuolat užpuldinėjo klebono kaimiečius, tai skaudžiai sumušdamas juos, tai net užgriebdamas ir nusivesdamas juos pas save į dvarą. Jei taip buvo elgiamasi su klebono kaimiečiais, tai galima suprasti, koks žiaurus buvo dvaro kaimiečiams jo valdymas, nes jų atveju jis turėjo pilną, nekieno nevaržomą valią.

1652 m. spalio 8 dieną Švėkšną pirmą kartą vizitavo Žemaičių vyskupas Parčevskis. Ta proga vyskupas konsekravo Švėkšnos bažnyčią, kuri, kaip matosi, išbuvo nekonsekruota beveik pusantro šimto metų.

Bylos tarp klebono ir dvaro vis gausėjo. Ypačiai daug jų buvo 1658 metais. Tais metais Klotas buvo net užgriebęs dalį klebono žemės, tvirtindamas, kad klebonas ją valdo neteisėtai. Matyti, dėl nesiliaujančių bylų klebonas Dziervianskis apie 1660 metus apleido neramią Švėkšnos kleboniją.

Švėkšnos klebonu tampa iš Lietuvos didikų kunigaikščių kilęs kun. Vladislovas Giedraitis, buvęs kartu ir Žemaičių Vyskupijos Kurijos oficiolas. Jis buvo įtakingas asmuo, griežtas ir energingas, nemėgstąs nusileisti, ir smarkiai gynė bažnyčios ir savo kaipo klebono reikalus. Greičiausiai jis buvo specialiai paskirtas į Švėkšną, kad joje sėkmingiau galėtų atsispirti dvaro savininkams ir jų vietininkams.

Greitu laiku po kun. Giedraičio atvykimo į Švėkšną užsibaigė viešpatavimas joje Hengelbrechto Kloto. 1664 metais Švėkšną paveldėjo įpėdinystės teisėmis Gerhardas Doenhofas, artimas karaliaus Jono Sobieskio dvariškis, turėjęs rangą Didž. Lietuvos Kunigaikštijos Česniko; o vėliau tapęs kaštelionu. Patsai Doenhofas, būdamas karaliaus dvariškis, Švėkšnoje nuolat negyveno, o tik laikotarpiais ten atvykdavo ir praleisdavo tam tikrą laiką savo dvare. Jam nesant Švėkšnoje, joje šeimininkaudavo jo užvaizdas Nikalojus Blombergas, Telšių pastalininkas (Podstoli). Tai buvo, matyti, vokiečių kilmės žmogus, gavęs Lietuvos bajorystę. Šeimininkaudamas Švėkšnoje, jis ėjo pėdomis savo pirmtakūno ir buvo ne mažiau žiaurus.

Tarp klebono kunigaikščio Giedraičio ir Doenhofo prasidėjo beveik karas. Jau pirmais Doenhofo valdymo (1664) metais prasideda bylos. Nesant Švėkšnoje nei klebonui nei Doenhofui, dvaro tarnai užpuolė ir visai apiplėšė klebonui priklausantį Padubrinų kaimą. 1666 m. kovo 18 d. Doenhofas skundžiasi teismui, kad kun. Giedraitis iškirto Pagraumenės miške 65 rąstus, o klebonas protestuoja, kad jis vežė savo rąstus ir dvaro girininkai neteisėtai užgrobė jo arklius. Tų pačių metų lapkričio mėn. atsitiko ypatingai skaudus įvykis: Blombergas iki mirties nuplakė kaimietį Stachauską, įmetė mirštantįjį į dvaro namų rūsį ir neprileido prie jo kamendoriaus kun. Jucevičiaus, kuris nešė mirštančiam Šv. Sakramentą. Klebonui nesant, kamendorius iškvietė teismo valdininką nustatyti, kad kunigas nebuvo prileistas prie mirštančiojo. Kitą dieną Doenhofas su Blombergu, surinkę gaują raitų ir pėsčių dvaro tarnų, sukėlė triukšmą ir riaušes prie bažnyčios durų. Kaip iš šios bylos matosi, pats plakimas pavaldinių buvo tais laikais Švėkšnoje paprastu dalyku, ir ši byla iškilo tik dėl to, kad nuplaktasis mirė ir kad prieš mirtį prie jo nebuvo prileistas kunigas. Tas gan vaizdžiai parodo, kaip žiauriai tais laikais buvo elgiamasi Švėkšnoje su kaimiečiais. 1667 metais Doenhofo tarnai, vadovaujami tūlo Veržbicko, užpuola pačią kleboniją ir iš jos išsiveda 4 šeimas, viso 17 žmonių, klebono pavaldinių.

1667 metais bylos kun. Giedraičio su Doenhofu pasiekia Vyriausiąjį Didž. Lietuvos Kunigaikštijos Tribunolą, bet kitais metais vėl iš naujo pradedamos bylos Žemaičių Žemės Teisme.

Bet, matyti, ir klebono pavaldiniams buvo sunku gyventi griežto kunigaikščio valdžioje, nes tuo laiku trys šeimos jo pavaldinių ir vienas nevedęs su visa savo manta pabėga į dvarą pas Doenhofą, dėl ko klebonas iškelia protestą.

Tarp klebonijos ir dvaro vėl kyla ginčas dėl dešimtinės mokėjimo, kurio klebonas vėl reikalauja natūra. Bet vyskupas Pacas ir popiežiaus legatas Varšuvoje nusprendžia, kad dešimtinę dvaras gali mokėti pinigais, tik ne 200 auksinių, bet 200 florinų (dukatų).

Apie 1670 metus gyvenimas Švėkšnoje kiek aprimo. Iš tų laikų jau nebeužeinama archyvuose pėdsakų bylų ir ginčų tarp klebonijos ir dvaro. Matyti, Doenhofas susitaikė su kun. Giedraičiu, nes dvaras padeda statyti naujus klebonijos namus. Patsai Doenhofas, savo ranka parašytu raštelių, išrašo klebonijai 4 kapas rąstų iš Jonikaičių girininkijos.

Bet kun. Giedraitis energingai kovoja ne tik su Doenhofu. Kitą bylą jis daveda iki Romos ir išgauna net Popiežiaus sprendimą. Tai buvo klausimas mokėjimo dešimto grūdo iš Ginteliškės dvaro, dar Kėžgailos užrašyto. Tą klausimą jau kėlė kun. Karštenas be pasekmės. Ginteliškės dvarą tuo laiku valdė kitas Žemaičių Vyskupijos prelatas, kun. Samuelis Kristupas Šverinas, kuris nusistatė mokėti dešimtinę savo parapinei bažnyčiai Plateliuose. Bylą sprendė specialus apaštališkasis delegatas, Vilniaus kanauninkas Girskis. Jo sprendimu, kun. Šverinas buvo pripažintas kaltu, verčiamas mokėti dešimtinę Švėkšnos bažnyčiai ir net ekskomunikuotas už jos nemokėjimą. Jis apeliavo Popiežiaus nuncijui Varšuvoje. Pagaliau byla pasiekė pačią Romą, ir Popiežius Aleksandras VII savo specialia "bulle" liepė dešimtinę iš Ginteliškės dvaro mokėti Švėkšnos bažnyčiai.

(Bus daugiau)

ATGIMSTANTI VOKIETIJA

Kai kurie duomenys apie atgimstančią Vokietiją: 1945 metais buvo griūvėsių kalnai — šiandien vėl žydi miestai, rūksta dideli ir nauji fabrikai, vien tik Rhur'as pagamina 24% Vakarų Europos anglies ir 21% plieno; užsienių prekyba, kuri turėjo 700 milijonų dolerių deficito 1950 metais, turi šiandien 600 milijonų dolerių pelno. Vokietijos gamybos automobiliais važinėjama visais pasaulio keliais, ir josios prekyba su Pietų Amerika pasidarė beveik 4 kartus didesnė, negu buvo anksčiau.

Rašo J. LAZDAUSKAS TOLIUŠIS,
"NAUJIENŲ" bendradarbis Urugvajuje

1. Vokietija vėl madoje

Kiekvienas keliautojas, kuris pervažiuoja Vokietiją ir kitas Europos valstybes, sugrįžta nustebintas vienu dalyku: tai Vokietijos atgimimu. Vokiečiai vėl padarė vieną savųjų stebuklų, tipingą jiems. Vokietija vėl šiandien yra veikliausia, progresyviškiausia ir labiausiai skatinančia Europos tauta.

Ne taip seniai Vokietijoje lankėsi Argentinos užsienių reikalų ministras Remorino. Jo kelionės tikslas buvo ne sudarymui kokios nors sutarties, prekybinės ar kitokios, pagal klasikines normas, bet ką tai daugiau, jei nemeluoja informacijos, kurios gali ir meluoti: eina kalba apie priėjimą prie ekonominės draugijos sudarymo tarp Vokietijos ir Argentinos. Tai jau daug daugiau, negu prekybinės ar kitokios sutarties sudarymui pastangos. Ne taip seniai Meksika pas save turėjo industrinę germanų parodą, kuri turėjo nepaprastai didelį pasisekimą. Septyni laivai atvažiavo su naujausiais vokiečių industrijos gaminiais, kurių tarpe buvo net plieno liejyklos, kuriomis vokiečių įmonės gali šiandien aprūpinti jų neturinčias valstybes. Visos Lotynų Amerikos valstybės smarkiai praplėtė savo prekybą su Vokietija, ir joje mato atsakantį faktorių savęs industrializavimui ir iš to sau didelės naudos turėjimui.

Kitokiais laikais visa tai būtų iššaukę didelį aliarmą Washingtone ir atitinkančią jo reakciją. Bet šiandien ne. Šiandien Vokietija yra populiari Jungtinėse Amerikos Valstybėse. Amerikiečių žurnalas "Life", kuris spausdinamas anglų ir ispanų kalbomis, plačiai skaitomas visoje Lotynų Amerikoje. Ne taip seniai jis išleido specialią laidą, skirtą Vokietijai ir užvardintą šitaip: "Atbunda milžinas". Ir kaip atbunda! Ir koks milžinas! Tai, ką sako "Life", patarnaus mums kaip labai aiškūs duomenys.

Prieš 10 metų ne vien Vokietija, bet taip pat ir josios gyventojai (žinoma, vokiečiai) šiuose ir kituose kraštuose buvo vertinami ne geriau kaip laukan išėjusios senos karvės žarnos. Vokiečiai visur buvo laikomi kaip prakeiktoji rasė, kas, mūsų supratimu, buvo labai neteisinga ir nedora. Bet toji neapykanta ir vokiečių žeminimas vis labiau pavirsta į vokiečiams reiškiamas simpatijas ir pagarbą, kas ir mums, lietuviams, teikia malonumo ir tam tikrų vilčių... Jei pasaulis būtų laikęsis Vokietijos ir vokiečių atžvilgiu taip, kaip lietuviai laikėsi, jis būtų nepadaręs didelės klaidos: jis būtų susilaikęs reikšti savo perdėtą įžulumą neracionališkai, prisimindamas, kad Gracian'as, anas jėzuitas filosofas, kuris turėjo tokią blogą nuomonę apie žmogų (apie save patį), yra pasakęs nemažai tiesos: "Traktuok savo draugą taip lyg jis rytoj būtų tavo priešas, o savo priešą, lyg jis rytoj būtų tavo draugas". Lietuviai panašiai ir elgėsi, neimdami perdaug rimtai vokiečiams taikyto pasaulio keršto, nei dabar reiškiamos jiems meilės.

Žurnale "Life" užtinkame kelis labai iliustratyvinius prisiminimus. "1917 metais, — rašo žurnalas, — Jungtinėse Amerikos Valstybėse buvo labai ujami tie "dachshunds", buvo boikotuojama Beethoveno muzika (kokią kaltę turėjo vargšas Beethovenas?) ir amerikiečių namai su germaniškais vardais buvo ženklinami geltonu rašalu. Tarp 1941—1945 metų kaikurie amerikiečių rimtai diskutavo ar verta iškastruoti visus vokiečius, ir dar rimčiau, ar verta suskaldyti Vokietiją ir išgriauti josios industriją". Ir dabar, reikia manyti, toji neapykanta tebėra, bet ji ima jau kitokią kryptį. Vienas amerikiečių atsargos generolas pasiūlė panaudoti netinkamų atominių bombų sandėlius sudarymui tam tikros juostos, tam tikro užnuodyto rubežiaus tarp aziatiškų komunistų ir likusio pasaulio. O jei savistovi Vokietija imtų ir pradėtų prekiauti su komunistinėmis Azijos valstybėmis? Kas tada? Nereikia darytis iliuzijų: visuomet yra buvę šitaip, arba beveik šitaip. Visuomet yra koks nors priešas, kuriam trokštama kuo blogiausios laimės. Visuomet yra kas nors tokis, kuris joja keršto siela pasišovęs. Jau vienas tiktai troškimas "sudaužyti priešą", nėra šventas troškimas. Rytoj, nors ir nebūtų priešo šiandieninio (galimas daiktas vakarykščio draugo), būtų kitas, bet vienas tikrai būtų. Bet grįžkime prie Vokietijos.

2. Sensacinga restauracija

"Vokietijoj visas pasaulis dirba", sako mačiusieji Vokietiją. O Jungtinėse Amerikos Valstybėse yra 3 milijonai bedarbių. Visa tai primena ano čigono pasakymą: "Kas dirba, pani, tas kitokiam dalykui netinka". Be juoko, čia yra ir nemažai tiesos. Vokiečių liaudis, paskandinta karo griūvėsiuose ir skurde, pasmerkta viso pasaulio kaip karo kaltininkė, nieko kito negalėjo daryti kaip tik dirbti. Ir dirbo ne taip, kaip rusas ar amerikietis dirba, bet kaip teutonas: su teutonišku atsidavimu ir nemažiau teutonišku pasisekimu. Sakoma, kad vokiečių architektai, žiūrėdami į karo griūvėsių laužus, buvo apskaičiavę, kad tie griūvėsiai išvalyti sudarys nepaprastai didelę problemą. Jie buvo apskaičiavę, kad tų griūvėsių išvalymas sudarysiąs sunkesnę užduotį, negu naujų namų miestuose atstatymas. Bet viename mažame Vokietijos miestelyje iškilo geniali mintis kaip nusikratyti tų laužų be jokių išlaidų. Tuo tikslu buvo pakeltas šūkis: "Pilieti, pasiimk tamsta savo plytgalį!". Kiekvieną dieną Fricas, eidamas į savo darbą ar tarnybą, ėmėsi po plytgalį iš karo griūvėsių laužo ir nešė jį kur reikėjo: šitaip darė ir vokiečių moksleivija ir studentija, eidama į mokyklas bei universitetus. Nepaprasta nauda buvo ta, kad šituo paprasčiausiu būdu drausmingos vokiečių visuomenės buvo išvalyti Vokietijos miestai iš karo griūvėsių ir be jokių valstybei išlaidų.

Vokietija 1945 metais buvo karo griūvėsių laužais nuklota. Marshallo Planas atskubėjo vokiečių liaudžiai į pagalbą ir neleido, kad jinai mirtų badu. Bet Marshallo Plano paskirti Vokietijai 3,500 milijonų dolerių nebuvo išgrobstyti kaip Prancūzijoj, Italijoj ir kitur, bet atliko tokį didelį vaidmenį kaip Vokietijos miestų ir fabrikų atstatymas. Pastebėtina, kad valstybiniai išeikvojimai bei korupcija Vokietijoje yra kaip ir visai nežinomi atsitikimai vokiečių istorijoje, kas amerikiečių bei lotynų valstybėse nuolat kartojasi kaip kokia neišvengiama būtinybė. Čia daug kas skverbiasi valdžion, kad galėtų pasipinigauti. 1948 metais Vokietijoje pelnas susidėjo iš 18 tūkstančių milijonų dolerių, o jau 1953 metais — iš 33 tūkstančių milijonų dolerių.

Vokietija pasidarė vėl turtinga. Bet pats vokietis tebėra dar neturtingas, beveik beturtis. Čia ir yra greito Vokietijos atsistatymo priežastis. Vokietijos darbininko gyvenimo lygis žemesnis, negu jo kolegos amerikiečio, anglo ir prancūzo. Ir, be abejonės, nėra streikų Vokietijoje. Vos tik protestai tepastebimi. Vokiečių darbininkas dirba ir gerai dirba, negalvodamas apie streikus, kuriais galėtų ir pasinaudoti, jei norėtų, nes Vokietijoje, po hitlerizmo, streiko teisė buvo atstatyta: čia ne taip kaip Sovietuose, kur "viskas gerai", "viskas teisinga", bet už streikavimą mirties bausme baudžiama. Sovietuose streikas laikomas valstybės išdavimu. Komunistai tik kitose valstybėse streikais naudojasi, streiko teisę pripažįsta, nes komunistų taktika kitose valstybėse net reikalaute reikalauja išdavinėjimo... Išduok, darbininke, savo valstybę Rusijos valstybės labui, tai būsi vyras! Komunistų partijos svetimose valstybėse formaliai kad ir nesako šitaip, bet faktiškai taip daro. Vokiečiai nuo senų laikų galvoja, kad gerai pavalgyti ir apsirėdyti, žodžiu, kad gerai gyventi, reikalinga gerai mokėti ir norėti dirbti. Jie gerai žino, kad jų darbas nebus iš jų atimamas kaip Sovietuose, kur darbininkas tėra tik valstybinio ūkio pasiklupdytas vergas. Vokiečių liaudies palinkimas į demokratinį socializmą šiandien yra didesnis už buvusijį jos palinkimą į nacizmą ar į komunizmą. Didesnė Vokietijos gyventojų dalis apie tai nuoširdžiai galvoja ir demokratinį socializmą nuoširdžiai be prievartos priima, ką parodė ir jų atiduoti balsai už socialdemokratų sąrašus Vokietijos savivaldybiniuose rinkimuose, įvykusiuose 1954 metais. Maskoliškam komunizmui ir nacifašizmui vokiečiai priešpastato demokratinį socializmą arba tokį dalyką, kurio naciai su komunistais labiausiai nekenčia, kaip politinės laisvės ir ekonominio darbo liaudies gerbūvio. Ne kitaip ir mes lietuviai darysime, atgavę prarastą Lietuvos nepriklausomybę. Kas labiausiai neapkenčia sveikos ir gardžios lietuviškos sriubos, tiems dvi lėkštes duosime!...

(Tęsinys 6-me pusl.)

UNITED PRESS-NAUJIENŲ Telephoto

Houston, Tex. — Ann Williams prisipažino policijai, kad ji savo du sūnus, 9 metų Calvin ir 8 metų Conrad, supiaustė į šmotus ir užkasė žemėje. Tačiau ji griežtai paneigė kaltinimą, kad ji nužudžiusi savo vaikus: esą, jų mirties priežastis buvusi perdidelė narkotikų doza.

Balfo ruošiamas rečitalis

Prof. Vlado Jakubėno kūrinys "Melodija" bus atliktas smuikininko Alfonso Paukščio rečitalyje, kuris įvyks kovo 5 d. 7:30 v. v. Lietuvių auditorijoje. Rečitalį rengia Balfo Chicagos Apskrities Valdyba. Biletai į šį smuikininko Alfonso Paukščio rečitalį gaunami šiose vietose: "Daina" Television company, 3130 S. Halsted St., tel. DA 6-6887; pas Joną Karvelį, 3322 So. Halsted St., tel. YA 7-0677; Lietuvių Auditorijoje, 3137 South Halsted St., VI 2-6172; V. S. Stancelis — 2437 W. 69 St., tel. RE 7-1776; Penčylos maisto produktų parduotuvėje, 4501 S. Talman Ave.

Rečitalis įvyks kovo 5 d. 7:30 val. vak. Lietuvių auditorijoje.

Vinco Krėvės kelionė į Maskvą vaizduojama "Pagundoje". Šį įdomų aprašymą ir V. Mykolaičio, V. Maciūno, A. Senno straipsnius apie Vinco Krėvės kūrybą, rasite knygoje — Vincas Krėvė Mickevičius. Jos kaina $1.00.

Užsakymus adresuokite:

NAUJIENOS
1739 S. Halsted Street,

JOS. F. BUDRIK, Inc.
3241 SO. HALSTED STREET
Tel.: CAlumet 5-7237

RAKANDAI
TELEVIZIJOS
RADIOS
REFRIGERATORIAI
PLOVYKLOS
PEČIAI
KAURAI
JEWELRY

Prekės geriausių išdirbysčių.

LENGVI IŠMOKĖJIMAI

Lietuviška Radio Valanda Budriko leidžiama iš stoties WHFC, 1450 kil. kas ketvirtadienį nuo 6 iki 7 val. vak.

LIETUVIŠKA ĮSTAIGA

SAFETY OF YOUR SAVINGS

CRANE Savings & LOAN ASS'N

INSURED UP TO $10,000

3% on savings

2555 West 47 th Str. CHICAGO 32, ILL. LAF. 5-1083

B.R.PIETKIEWICZ PRES.

PILDOME INCOME TAX LAKŠTUS

NAUJIENOS pildo pajamų mokesčių (Income Tax) lakštus kiekvieną dieną nuo 10 val. ryto iki 5 val. vakaro, o šeštadieniais iki 12 v. dieną

1955 metų balandžio 17-tą,

Atvelykio Dieną, įvyks NAUJIENŲ

PAVASARINIS KONCERTAS

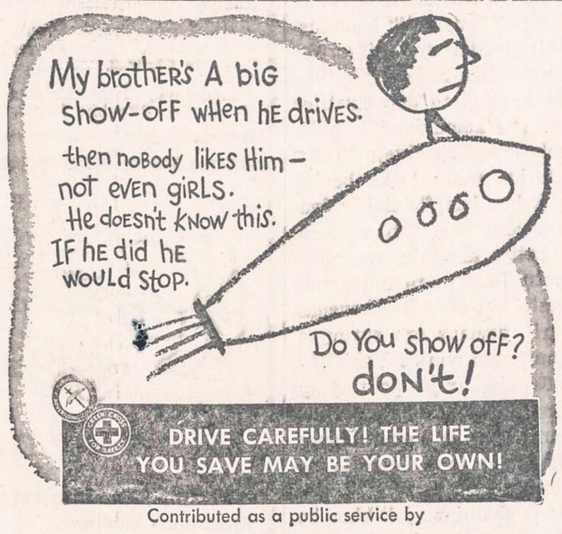

Contributed as a public service by

NAUJIENOS

1739 So. Halsted Street Chicago 8, Illinois

BUICK'AS

LIETUVIŠKAS

AUTOMOBILIS

Pati naujausioji lietuviška knyga

KUN. M. VALADKOS

POPIEŽIAI IR LIETUVA

246 puslapiai — Kaina $2.50

Autorius kalba apie tragišką lietuvių tautos likimą, nagrinėja svarbesnius paskutinių šimtmečių įvykius, dokumentuotai nušviečia lietuviams primestą Viduramžių dvasią, lenkų apaštalavimą mūsų gimtinėje, reformaciją, jezuitus ir kitus reikalus. Ypatingai plačiai paliečia Amerikos lietuvių gyvenimą. Knyga sukrauta pas autorių (1743 No. Sumner Ave., Scranton, Pa.) ir NAUJIENOSE. Knygų platintojai gauna nuolaidą. Knygą galima įsigyti arba užsisakyti NAUJIENOSE, 1739 So. Halsted Street, Chicago 8, Illinois.

"Naujienose" galima gauti šias knygas

ĮVAIRIOS KNYGOS

Mykolas Šleževičius. Gyvenimas ir darbai. A. Rūko redaguota, žinomų visuomenininkų straipsniai. 342 pls., iliustruota, kietais viršeliais $5.00
Dan Kuraitis — Atsiminimai. 208 psl. $2.00
Juozas Švaistas — Petras Širvokas. Lietuvių pasakų motyvais. 228 psl. $2.75
Gyvieji numirėliai — Trijų veiksmų komedija. $1.00
Vargšas Tadas — Dviejų vaizdų komedija. 1952 m. Naujienų leidinys. Kaina $1.00
Audra giedroje. Trijų veiksmų komedija $1.00
Dr. P. Jonikas. Lietuvių kalbos istorija. Gražiai įrišta į kietus viršelius. 256 didesnio formato psl. $3.00
Dr. P. Jonikas, Gimtojo žodžio baruose. Bendrinės kalbos patarimai ir paaiškinimai. Chicago, 1952 m. $1.50
Gabija. Literatūros almanakas. 550 pusl. $6.50
Prosper Mėrimėe. Kolomba. Romanas. 222 psl. $2.25
W. S. Reymont. Kaimiečiai, I dalis. Romanas. 352 psl. $3.00
W. S. Reymont. Kaimiečiai, II dalis. Romanas. 384 psl. $3.00
W. S. Reymont. Kaimiečiai, III dalis. Romanas. 472 psl. $3.50
W. S. Reymont. Kaimiečiai, IV dalis. Romanas. 392 psl. $3.50
Jeronimas Cicėnas. Vilnius tarp audrų. 568 psl. $5.00
L. Pirandello. Pirmoji naktis. Novelės. 124 psl. $1.50
Lietuvių Archyvas. Bolševizmo metai. 438 psl. $3.00
Pulgis Andriušis. Anoj pusėj ežero. Lyrinės apysakos. 102 psl. $1.50
Butkų Juzės Raštai. Drama, vaizdeliai, poezija $1.50
Francois Mauriac, 1952 m. Nobelio premijos laureatas. Gimdytoja. Romanas. 134 psl. $1.75
Francois Mauriac. Gyvačių lizdas. Romanas. 282 psl. $2.00
Juozas Grušas. Pabučiavimas. Novelės. 156 psl. $1.50
Adomas Mickevičius — Konradas Valenrodas. Istorinė apysaka. 98 psl. $1.50
Casey Deveikis—The Eager Beaver Regiment. 410 psl., didelio formato, gražiuose viršeliuose. $7.50
Antanas Škėma — Šventoji Inga. Novelės. 226 psl. $2.50
P. Kesiunas — Tarp žalsvų palapinių. Romanas. 292 psl. $3.00
Česlovas Grincevičius — Vidurnakčio vargonai. Neįtikėtinos istorijos. 134 psl. $1.50
August Gailit — Tomas Nipernadis. Pagarsėjusio estų rašytojo romanas. 316 psl. $2.50
Povilas Gaučys — Pietų kryžiaus padangėje. Pietų Amerikos žymesniųjų rašytojų novelių rinkinys. 480 psl. $4.50
R. Spalis — Gatvės berniuko nuotykiai. Apysaka jaunimui ir senimui. 508 psl., gražiai įrišta. $5.00
R. Spalis — Didžiosios atgailos. Novelės. 354 psl. $3.50
Ignas Šeinius — Raudonasis tvanas. 328 psl. $3.50
Ignas Šeinius—Kuprelis. 162 psl. Gražiai įrišta $2.00
Jurgis Savickas — Šventoji Lietuva. Romanas. 248 puslapių, gražiai įrišta. $3.00
Vytautas Alantas — Pragaro pošvaistės. Romanas. 434 psl., gražiai įrišta. $3.50
J. Petruitis — Laisvę ginant. Atsiminimai iš kovų su bolševikais ir bermontininkais. 200 psl. $2.00
Frank Lavinskas ir A. J. Baniškauskas — Angliakasių atsiminimai. Trys dalys vienoje knygoje. Viso 528 pusl. $2.00
B. Stundžia — Buriavimas ir jūrininkystė. Daug naudingų nurodymų vandens sporto mėgėjams. 126 pusl. $2.00
Šatrijos Ragana — Sename dvare. Apysaka. III leidimas. 176 psl. $2.00
Axel Munthe—San Michele knyga, I dalis, 328 pusl. Parduodama tik kartu su II-ja dalimi. $2.50
Axel Munthe—San Michele knyga, II dalis, 312 pusl. Parduodama ir atskirai. $2.50
Upton Sinclair — Raistas. Pagarsėjusi amerikiečio rašytojo apysaka apie lietuvių gyvenimą. 356 puslapių $1.00
Anicetas Simutis — Pasaulio Lietuvių Žinynas. Informacijų apie viso pasaulio lietuvius, jų organizacijas ir profesionalus bei biznierius knyga. 366 puslapių $5.00
P. Abelkis — Žemaičių Krikštas. Istorinis romanas. 422 psl. $3.50
Marius Katiliškis — Užuovėja. Apysakų romanas. 362 psl. $3.50
Jurgis Jankus — Paklydę Paukščiai. Romanas. I dalis. 172 psl. $2.20
Jurgis Jankus — Paklydę Paukščiai. Romanas. II dalis. 225 psl. $2.60
Nelė Mazalaitė — Mėnuo, vadinamas medaus. Romanas. 220 psl. $2.50
Liudas Dovydėnas — Per Klausučių Ūlytėlę. Apysaka. 176 psl. $2.20
L. Zeikaus "Laiptai į Tolumas". Romanas, 241 psl. $2.50
P. Jurkus "Pavasaris prie Vardūvos". Pasakojimas. 175 psl. $2.50
L. Tolstojaus "Anna Karenina" I ir II dalis. Romanas. 437 psl. $4.00
A. Landsbergio "Kelionė". Premijuotas romanas. 259 psl. $2.50
St. Būdavo "Uždraustas stebūklas". Romanas. 246 psl. $2.60
N. Gogol "Mirusios sielos". M. Mišskinio vertimas. 290 psl. $3.25
Vydūno "Prabočių šešėliai". 1954m. leidinys. 182 psl. $2.50
M. Springborn "Paskutinis prūsų sukilėlis". Romanas. 197 psl. $2.00
Dr. J. Balys. Lietuvių Tautosakos skaitymai, I-ji dalis. Išleido "Patria" $3.00
Jurgis Savickis. Raudoni batukai. 134 psl. $1.50
Landsbergis-Mėkai — Lėtas. Antroji proza. Gabija, 1951 m. $1.25
Jonas Balys. Tautosakos Lobynas, I-II dalis $3.00
A. Vilainis. Žemaičių Žemėje. Reportažai iš kelionių Lietuvoje. Chicago, 1952 m., 132 psl. $1.50
Jurgis Gliauda. Namai ant Smėlio. Chicago, 1952 m., 221 psl. $2.00
J. Gliauda. Gęstanti saulė. Metmenys. 218 psl. $2.00
Juozas Grišmanauskas. Tolimieji Kvadratai, New York 1952 m., 192 psl. $2.00
Žvejo įdomūs pasakojimai iš bolševikų okupuotos Lietuvos.
Andrius Mironas, 40 populiarių dainų. Šlagerių tekstai, dainuoti su šokių orkestrais. .... Kaina 75c.
M. Gudelis. Lietuviai gynė savo miškus. Įdomiai aprašytos kovos 1905 Suvalkijoje su caro valdžios paskirtais miškininkais $2.00
Dr. K. Grinius. Atsiminimai ir mintys. Daug įdomios medžiagos iš t-ro K. Griniaus gyvenimo dar caristinėje Lietuvoje $2.00
Nelė Mazalaitė. Gintariniai vartai $2.00
A. Garmus. Nemuno pakrantėmis. Atsiminimai iš senos caristinės Lietuvos prie Nemuno $1.25
P. Tulpė. Kalnų dvasia. Freiburgas, 1946 m. 206 psl. $1.50
P. Tulpė. Tilto sargas. P. Abelkio leidykla, 151 psl. $1.50
Arthur Koestler. Nulis ir begalybė. Romanas. Tuebingen, 1948, $1.25
A. Vaičiūlaitis. Kur Bakūžė Samanota $2.00
A. Vaičiulaitis. Valentina $2.00
A. Lalis lietuviškai angliškas ir angliškai lietuviškas žodynas. Minkštais aptaisais $12.00
Tas pats kietais aptaisais $14.00
Vilius Peteraitis. Lietuviškai angliškas žodynas. 580 psl. Kietais apdarais $5.00
V. Petraitis. Lietuviškai angliškas žodynas. 418 psl. Kiet. apdar. $2.00
Vilius Peteraitis. Mažasis lietuviškai angliškas žodynas, 418 psl., kietais apdarais $2.00
Lietuvių Kalbos Vadovas. Tartis, rašyba, kirčiavimas, kalbos dalykai, žodynas 1950 m. $4.50
Alg. Margeris. Čikagos Šešėliai. Žiaurios tikrovės vaizdai, 1952 m. 316 puslapių $3.00
Alg. Margeris — Šliuptarniai, Amerikos lietuvių tautinio ir kultūrinio atgimimo laikų įstorinis romanas. 652 psl., įrištas $3.00
Vytis spalvotas didelio formato 50c
Alg. Margeris — Širdies Rūmai. Romanas. 450 psl. $4.00
Paer Lagerkvist. Barabas, (1951 metais Nobelio premiją laimėjusi knyga), 212 psl. Kaina $2.25
Žemaitės raštai. Karės metu. Lietuvos Šelpimo Fondo leidinys, So. Boston, Mass. "Keleivio" spauda, 1917 m., 126 psl. $1.00
Leonardas Žitkevičius. Daiktai ir nuorukos. Lyrinės ironijos. 46 pusl. Kaina $1.00
Guy De Maupassant. Moters širdis. Romanas. 268 psl. $2.60
Maupassant — Karoliai. 228 psl. $2.50
L. Dovydėnas—Broliai Domeikos 260 psl. Premijuotas romanas $2.50
I. Simonaitytė — Aukštųjų Šimonių Likimas. 438 psl. premijuotas romanas $3.50
Roman Rolland — Petras ir Liucija, 112 psl. romanas. Autorius yra Nobelio premijos laureatas. $1.20
Lazdynų Pelėda — Motulė Pavilniojo. Iliustruota, 43 psl. $0.60
Dr. J. Basanavičius — Lietuviškos Pasakos, I dalis, 280 psl., gražiai įrišta $3.00
Pulgis Andriušis. Tipelis. Humoristinis romanas. 240 pusl. $3.00
Juozas Švaistas — Aukso Kirvis 224 psl. Lietuvių pasakų motyvais. $2.50
Kazys Borūta — Baltaragio Malūnas 256 psl. iliustruota apys. $2.50
J. Baltrušaitis. Lithuanian Folk Art. 248 psl., 80 iliustracijų, didelio formato $2.00
T. J. Vizgirda. Vilnius The Capital of Lithuania. 190 psl., iliustruota, didelio formato $2.00
Vydūnas. Tauresnio žmoniškumo užtekėjimas. 52 psl. .... 25c.
Vydūnas. Gyvenimas Prūsų Lietuvoje. 47 psl. .... 25c.
J. Petruitis. Kaip jie mus sušaudė. 221 psl. $1.80
J. Švaistas. Eldorado. Apysakaitės ir vaizdeliai. 150 psl., įrišta $1.80
A. Maceina. Jobo drama. Žmogiškosios buities apmąstymas. 240 psl. $1.80
Aloyzas Baronas. Debesys plaukia pažemiu. Romanas. 224 psl. $2.50
K. Barėnas. Giedra visad grįžta. Novelės. 215 psl., įrišta $3.00
F. M. Dostojevskis. Nusikaltimas ir bausmė. I dalis. Romanas. 301 psl. $3.00
F. M. Dostojevskio "Nusikaltimas ir bausmė", II dalis. 258 psl. $2.50
F. M. Dostojevskio "Nusikaltimas ir bausmė", III dalis. 300 psl. $3.00
H. Lukaševičius. Likimo žaismas. Romanas. 231 psl. $2.50
Dr. S. Biežis. Būkite sveiki. 188 psl. $2.00
D. P. Chantepie de la Saussaye. Tikėjimų istorija $10.00
Didysis Sapnininkas. Sapnų reikšmių paaiškinimai. 186 psl. $1.50
J. Grabau-Grabauskas. Kelias į pasisekimą. 146 psl. $2.00
J. Jasmin. A Kiss in the Dark. Short stories (vertimas iš lietuvių kalbos). 150 psl. $2.00. Įrišta $3.00
Halina Mačiulytė-Daugirdienė. Taupioji virėja. 290 valgių receptų. Įvairūs paaiškinimai apie valgio gaminimą. $2.00
A. F. Wells. Spaudai parengė Fr. Šulaitis "Kaip pasiruošti JAV pilietybei". 32 psl. .... 60c.
C. Jurgėlos "History of the Lithuanian Nation". 544 psl. Kiet. apd. $5.00

Visas čia išvardintas knygas galima pirkti asmeniškai "NAUJIENŲ" Administracijoje, 1739 So. Halsted Street, Chicagos 8, Ill. arba užsisakyti paštu, prisiunčiant money orderį arba čekį užsakomų knygų sumai pridėjus po 10 centų už kiekvieną knygą persiuntimo išlaidoms. Money orderius arba čekius reikia siųsti šiuo adresu:

"NAUJIENOS"
1739 So. Halsted Street Chicago 8, Illinois

GARSINKITĖS "NAUJIENOSE"

(Atkelta iš 5-to psl.)

Visą tai, ko jūs, komunistėliai ir fašistėliai, labiausiai nenorite, jums prieš akis pastatysime. Vokietijos darbininkų ir tarnautojų profesinės sąjungos yra socialdemokratinės, kaip socialdemokratinėmis jos iš tikrųjų būtų ir Lietuvoje, jei jinai tebebūtų nepriklausoma, laisva ir demokratiška, kokia šiandien yra Vakarų Vokietija. Vakarų Vokietijos darbininkai, tarnautojai ir jų profesinės sąjungos bendradarbiauja su darbdaviais ir turi aiškų pusiausvyros kriterijų. Šitoks bendradarbiavimas tarp organizuotos darbo liaudies ir darbdavių tegalimas tiktai demokratiškoje Vokietijoje, kur darbdaviai nusistatę vengti kraštutiniško savo liaudies išnaudojimo, kas prie nacių ar komunistų režimo būtų būtina. Tolerantiškumas ir tautinis solidarumas ir čia reiškia daugiau, negu suvalstybintų profesinių sąjungų buvimas diktatūros kamuojamuose kraštuose, kur darbdaviai (valstybė ar ponai) santykiuose su savo darbo liaudimi yra daugiau bestijos, negu žmonės, kurie iš tikrųjų mylėtų ir realiai įvertintų savąjį kraštą ir savąją darbo liaudį. Vokietijos darbininkai daro tai, ką ir Lietuvos darbininkai darytų ateities Lietuvoje. Vokiečių darbininkai galėtų reikalauti didesnio atlyginimo už savo darbą, ir jį gautų, bet nereikalauja. Vokiečiai teisingai galvoja, kad valdžion atėjus socialdemokratams, jų pačių balsais juos išrinkus, darbdaviai dar labiau bus paskatinti laikytis tautinio solidarumo; jie pakels algas ir dar labiau pagerins visą jų gyvenimą ir be šturmaujančių streikų, kai tik tam bus atitinkamos sąlygos. "Life" redaktorius truputį pro šalį tuo klausimu rašo: "Autoritarinė familijos struktūra tebėra galioje, titulai tebėra šventai gerbiami ir vokiečių profesinės sąjungos, dar tebetarnaujančios savo globėjams, vis dar tebesitenkina išimtinomis organizavimosi teisėmis ir iš viso tam tikra žiopla privilegijų sistema, vadinama "kodeterminacija" ("Kodeterminacija" lietuvių kalboje reiškia tarpusavį apsisprendimą. — JLT.).

Vokietija vykdo vienu kartu du dalyku, kurių išrišimas kitokiu būdu nesiduoda. Iš vienos pusės, jos buvę priešai išdraskė arba atėmė Vokietijos industriją, bet taip pat dabar jai suteikė antrą, naują ir geresnę, kas reiškia, kad vokiečių pramonė pagerėjo, ir nuolat gerėja jos gaminiai; iš kitos pusės, laiko žemas darbininkų ir tarnautojų algas, kad galėtų vis daugiau parduoti užsieniams, konkuruojant kitų šalių pramonės gaminius. Išlaikant konkurenciją, galima išlaikyti aktyvų eksportą. Išlaikant aktyvų eksportą, galima išlaikyti aktyvią savo krašto pramonę. Augant produkcijai, auga pelnai, bet neauga vidaus sunaudojimas proporcingai. Atlieka laisvas produktų ir pelno perteklius. Pelnas skatina ir aktyvina privatinį ir kolektyvinį kapitalą: atliekamieji gaminiai nuo vidaus suvartojimo eksportuojami į užsienius pigiomis kainomis ir jie užplūsta visą pasaulį. Ekonomiško tipo vokiečių automobilis, kuris ir čia Lotynų Amerikoje labai pageidaujamas dėl savo gerumo ir pigumo, greitai bus perkamas už pusę tos kainos, kuri mokama už amerikiečių, anglų ir prancūzų gamybos automobilį. Ir be abejonės, nors "Volkswagen" važinėjama jau visais pasaulio plentais ir vieškeliais ir net pačioje Anglijoje ir Prancūzijoje, bet autų yra mažiau proporcingai Vokietijoje, negu Anglijoje ir Prancūzijoje. O tai reiškia, kad ir turtingesnieji vokiečiai susilaiko nuo autų pirkimo ir liuksuso. Visą tai jie fabrikuoja užsieniams, — tegul jie eikvojasi ir prabangoje skęsta, varydami iš kantrybės savo krašto darbininkus, kraštutiniu jų išnaudojimu ir čia pat kalbėdami jiems apie patriotizmą...

Visa tai, turint didelius gamtos turtus (Vokietija labai turtinga anglimi, energija, vandenimis), leido padaryti vokiškąjį stebuklą, kuriuo dabar stebisi visas pasaulis. Stebuklą, kuris yra vaisius, didesne dalimi, vokiškųjų ypatybių, tų ypatybių, kurių ir buvę Vokietijos priešai negali nepripažinti. Bet, pasak stambaus prancūzų rašytojo Paul Valery: "Jei tie vokiečiai neturėtų tiek tų ypatybių, tai jie niekad negalėtų padaryti tiek daug žalos".

Antras vokiečių prisikėlimo faktorių yra buvęs jų nuginklavimas. Vokietijos karinės apsaugos svoris gulė, didesne dalimi, ant josios nugalėtojų pečių, kurie, nors ir ėmė iš vokiečių tam tikrą kontribuciją išlaikymui savo kariuomenės dalinių okupuotoje Vokietijoje, bet toji kontribucija vis dėlto buvo mažesnė už tą sumą, kurios būtų pareikalavęs tautinės vokiečių kariuomenės išlaikymas.

Bendrai imant, tam tikrų išsirikiavusių įvykių eilė, išplaukusių iš pačios antrojo karo deztrukcijos, ir virš visko iš pačio vokiečių ryžto, jų vitališkumo, energijos ir didžiosios vokiečių liaudies didelio kūrybingumo tėra išaiškinamas Vokietijos spektakliško atsikėlimo pasisekimas.

Niekas tikrai dar negalėtų įrodyti, ar Vokietija iš tikrųjų antrajame pasauliniame kare buvo nugalėta?

3. Apie vokiečių būdą

Kai kalbama apie Vokietiją, dažnai minimi josios vokiškumo bruožai, kuriuos galėtumėm vadinti pozityviais ar negatyviais. Daugelio daroma neišvengiama aliuzija apie blogus ir apie gerus vokiečius. Bet stebint dalykus tarptautinėje funkcijoje (kas iš tikrųjų sudaro įdomesnį aspektą kitataučiams), toji būdingų pastabų mišrainė pasidaro visiškai neišnarpliojama. Atsargiai darant išvadas, vargu būtų galima sakyti, kad vokiečių pavojingumas kitiems yra tasai jųjų negatyvumas tuo pavojinguoju kraičiu. Karingą, agresyvi liaudis, su perdėtu paklusnumu savo vyresniesiems, be pakankamos spontaniškos filosofijos, gimusi iš ilgo istorinio tropizmo, atmėžto humanizmu, nebūtų pavojinga niekam, jei neturėtų tokios karinės jėgos, kuria galima būtų atimti iš meksikiečių Kaliforniją, iš lietuvių — Lietuvą, iš gvatemaliečių — Gvatemalą, iš azijatų — Aziją, ir t. t. Pavyzdžiui, sakoma, kad indėnų rifenijas kiltis bei tribusas pasižymi savo karingumu, bet jie karingi tik savo kalnuose, išėję (išvaryti, skaityk) iš savo kalnų jie būna niekam nepavojingi. Kitas pavyzdys: kam pavojingi lietuviai Hitlerio rusų komunistams parduoti — lietuviai be Nepriklausomos Lietuvos valstybės, be savo kariuomenės, be savo vyriausybės, be savo finansų ir be kitų svarbesniųjų ministerijų? Kam buvo pavojingi lietuviai po to, kai prarado savo imperiją, kai krikštais buvo ir tebėra skaldomi nuo lopšio į visokiausias religines sektas, visą tai vadinant "krikščioniška kultūra"? Konsekvencijoj daleidžiant, kad šios psichinės vokiečių sielos išraiškos nors ir turėtų galutinai determinuotą definiciją (ko iš tikrųjų negalėtumėm rimtai priimti už tiesą), tai ir šitaip esant dar nebūtų didesnio pavojaus kitiems iš Vokietijos, jei jinai, užuot buvusi didele industrialine valstybe, tebūtų tik maža liaudis arba didele avių ganytojų valstybe. Jei Vokietija yra tam tikru pavojum kitiems, tai, bendrai imant, nepareina nuo to, ar vokiečiai blogi ar geri — nepareina nuo jų agresyvių ir dominacijos trokštančių tendencijų (kas jų neturi?), kaipo jų specifinių ypatybių. Vokietijos jėga pareina ne nuo jos militaristų, bet nuo josios inžinierių, nuo jos technikų ir darbininkų. Galutinėje išvadoje, kaip sykis ir yra taip, kad geras vokietis gimdo blogą vokietį — galingą ir agresingą.

Apie vokiečius daug kas kalba, laikydami juos po kojomis arba gerklėje. Lordas Vansitartt'as, kuris karo metu buvo vienas iš labiausiai antigermaniškų propagandistų, sakė, kad vokiečių troškimai valdyti pasaulį išsikanalizavę dėka trijų tautinių charakteristikų: pavydo, savęs patenkinimo ir kraugeriškumo.

Francois Foncet, anų laikų ambasadorius Berlyne ir šiandien aukštasis Prancūzijos komisaras Vokietijoje, vieną kartą pareiškė: "Tamstos privalote prisiminti, kad ši valstybė, būdama Europos centre, labai dažnai būna kontinento vėjų blaškoma. Ir kas galėtų nurodyti vėją, kuris viešpataus galutinai? Tamstos čia turite liaudį, kuri susideda iš germanų, lotynų, lietuvių ir slavų mišrainės. Dėl šios priežasties jinai stebina jus, kaip ir save pačią. Jei tamsta ką darai ir lauki atsakymo iš germano, prieš tamstos akis pasirodo slavas. Jei tamsta esi pasiryžęs tartis su tam tikru slavu, prieš tamstos akis pasirodo lotynas. Ir kai tamstos kreipsitės kokiais nors kariniais klausimais į slavą, pasveikins tamstas lietuvių kraujo karininkas". (Čia turima galvoje Prūsijos karininkus, kurie beveik nuo Bismarko laikų iki šiųjų savo kontrolėje išlaikė Vokietijos vyr. karo štabą. Prūsai Vokietijoje laikomi vokiečių žemaičiais).

Nuo Tacito ir Juliaus Cezario laikų iki šiųjų vis dar tebesisukinėjama apie tuos pačius dalykus. Vokietis suskalauja nenugalimą nerimastį, ypatingai tuose, kurie turėjo pergyventi vokiečių įsiveržimus, ir virš visko, Hitlerio invaziją, pačią blogiausiąją iš visų buvusiųjų. Vokietijos kaimynai nepasitiki Vokietija ir nežiūri į jos drąsiuosius žingsnius su pasitenkinimu. Bet čia pat reikalinga paklausti: o ar Sovietų Rusija galima pasitikėti ir žiūrėti į josios pasisekimus su pasitenkinimu? Dar mažiau galima save raminti, žiūrint į Sovietų nežmonišką ginklavimąsi. O kur dar įvairiausio pobūdžio sovietų daromos intervencijos į valstybes ir į kontinentus? Ką darys Vokietija? Statant šį klausimą, pati galvojančio žmogaus mintis jau čia pat iškelia kitą: ką darys Sovietų Rusija? Atsakymas atrodo teisingiausias šis: Vokietija darys tą, ką Sovietų Rusija jau yra padariusi su Vokietija, Lietuva, Latvija, Estija, Čekoslovakija, Lenkija, Balkanų valstybėmis ir Azija. Vokietija dar gali "laisvinti" komunistus, kaip jie "laisvino" kitus. Vokietija šiandien rodo tikslų liberalinės kapitalistų demokratijos pavyzdį, ko komunistai taip labai nekenčia. Tuo atveju "Life" redaktorius sako: "Kas bevizituotų Reiną, kad fiziniai ir dvasiniai galėtų pamatyti vokiečių demokratiją akcijoje, tuo pačiu vizituotų Bonn'ą, tą universalinį miestą, kur gimė Beethovenas. Jis turi ramaus oro surpryzą, paeinantį nuo naujos Vokietijos sostinės rolės. Ir jos politinė aplinkuma yra tiek pilka ir tiek temdanti, kaip ir Reino ūkanos, kurios gaubia jo padangę iš vieno metų laiko į kitą

"Čia stebėtojas įsitikina beveik karikatūriška demokratiniai buržuazinio režimo egzistencija: tai tipinga Europos konservatyvinės kontrarevoliucijos išraiška, kuri pirmu kartu laike kelių dešimtmečių panaikino buvusias beveik visas socialistines Europoje vyriausybes. Politinėje vaizduotėje nebuvo pastebėtas nei vienas skruodžiąs horizontą žaibas, ir nei viena drąsi mintis netrukdė dalykų paviršiaus.

"Bonno vyriausybė yra buvusi tautinės pažangos ir tarptautinės pagarbos, kurias užsitarnavo Vokietija, priežastimi. Ir visam tam nereikėjo naujų politinių lyderių grupės buvimo, nei karšto jaunuomenės lojalumo. Administracinis Adenauerio sugebėjimas toli viršija mažai ko skirtingą įstatymų leidimo butą. Vienas vokiečių politikas, tuos vokiško parlamento atstovus man išryškino, kaipo "mūsų bedarbių kariuomenės dalinį".

Kaip matome, vokiečių demokratija yra perdaug "tobula", perdaug ortodoksiška, perdaug besitaikanti prie amerikietiškų ir sovietiškų normų, kad būtų pagrindinių produktu. Išeina reikšminga, kad tiek kūrybiška liaudis kaip vokiečių, liaudis, kur daugiausia gimsta filosofiškų sistemų — stotų eilėn pagal kitų komandą, priimtų tam tikrą atoniją ir tam tikrą itartiną lankstumą politinių doktrinų materijoje. Vokiečiai padarė labai gerai veikiančią savo demokratiją, kaip jie padarytų labai gerai veikiančią bet kurią nors kitą mašineriją, padavus ją į jų rankas. Jau nėra anų kovų ir tos žiaurios tarpūsavio neapykantos, kaip Weimaro Respublikos laikais, kada komunistai rėkte rėkė "Nach Hitler wir", o hitlerininkai atsikirsdavo rėkdami "Nach komunisten wir". Ar visa tai pasako, kad tai puikūs demokratai? Tiksliausis prileidimas ar tik nebus tas, kad visi vokiečiai prisitaikė prie dabartinės savo situacijos su tikru germanišku sugebėjimu, nekompromituojant pagrindiniai savo tikrųjų palinkimų ir savo tradicinių sentimentų.

Montevideo, Urugvajus.

PIRKITE JAV TAUPYMO BONUS.

SUSIRINKIMŲ IR PARENGIMŲ PRANEŠIMAI

L. B. Chicagos North Side Apylinkės metinis narių susirinkimas bus š. m. vasario 27 d., 11:30 val ryto Šv. Mykolo parapijos mokyklos salėje, 1644 W. Wabansia Ave. Visi nariai ir nenariai šioje apylinkėje gyveną lietuviai kviečiami susirinkime dalyvauti.
—Apylinkės Valdyba.

Kupiškėnų Kultūros Draugijos svarbus susirinkimas įvyks šeštadienį, vasario 26 d., 8:30 val. vak., K. ir O. Katellų pastogėje, 4676 West End Ave., Chicago. Narius prašau atsilankyti gausiai, nes yra daug svarbių draugijos reikalų aptarti.
—Rašt. P. Balchunas.

Lietuvių Žagarės Klubo susirinkimas įvyks sekmadienį, vasario 27 d., 1 val. po pietų Vengeliausko svet., 4500 S. Talman Ave. Maloněkite gausiai dalyvauti. —J. Keturakis, rašt.

Buvusių Lietuvos policijos tarnautojų organizacinė komisija, susidedanti iš 5 asmenų, paruošė savo organizacijos statutą. Šios organizacijos steigiamasis susirinkimas šaukiamas š. m. vasario 27 d., 2 val. po pietų Lietuvių Auditorijoje, 3133 So. Halsted St. Visi buv. Lietuvos policijos tarnautojai kviečiami jame dalyvauti.

Lietuvių Agr. Sąjungos Chicagoje metinis narių susirinkimas yra šaukiamas šį šeštadienį, vasario 26 d., 6 val. vak., Hollywood svet., 2417 W. 43rd St. Bus padaryti Valdybos bei Rev. Komisijos pranešimai, renkami nauji valdomieji organai ir aptarti kiti sągai svarbūs klausimai. Po susirinkimo su paaiškinimais bus rodomi agronominio bei kultūrinio tūrinio filmai. Kviečiami nariai agronomai bei agr. studentai ir norintieji sągos nariais tapti susirinkime dalyvauti.
—Dr. Juozas Briedis, pirm.

"NAUJIENAS" SKAITO VISŲ SROVIŲ ŽMONĖS: DARBININKAI, BIZNIERIAI, PROFESIONALAI, DVASININKAI, VALSTYBININKAI, MOKSLININKAI JIE ŽINO, KAD "NAUJIENOS" PADUODA TEISINGIAUSIAS ŽINIAS IR GERIAUSIUS RAŠTUS

Benedict Waska
(WASKAUSKAS)
gyv. 6628 So. Talman Ave.

Mirė 1955 m. vasario 23 d., 12:30 val. po pietų, sulaukęs 45 metų amžiaus. Gimęs Chicagoje.

Paliko nuliūdę: žmona Josephine, pagal tėvus Yasulaičiūtė, duktė Audrey Ann, sūnus Lawrence, motina Ona Waskauskas, pagal tėvus Nakutis, sesuo Veronica, švogeris Felix Boton, jų sūnus Joseph, uošvienė Agnes Krumat, 2 švogeriai: Michael Yasulaitis, jo žmona Margaret ir jų duktė Margaret, Victor Yasulaitis, tetos, dėdės, pusbroliai ir kiti giminės, draugai bei pažįstami.

Priklausė Knights of Columbus, Cardinal Mundelein kuopai.

Kūnas pašarvotas Mažeikos ir Evans kopl., 6845 So. Western Ave.

Pirmadienį, vasario 28 dieną, 8:30 valandą ryte bus lydimas iš koplyčios į Gimimo Panelės Šv. parapijos bažnyčią, o po gedulingų pamaldų bus laidojamas Šv. Kazimiero kapinėse.

Visi a. a. Benedict Waska giminės, draugai ir pažįstamieji nuoširdžiai kviečiami dalyvauti laidotuvėse ir suteikti jam paskutinį patarnavimą ir atsisveikinimą. Nuliūdę lieka:

Žmona, Duktė, Sūnus, Motina, Sesuo, švogeriai ir Giminės.

Laidotuvių direkt. Mažeika ir Evans. Tel. REpublic 7-8600.

WALTER W. BAGDONAS
6830 So. Vincennes Ave.

Mirė 1955 m. vasario 22 d., 2:30 val. po pietų, sulaukęs 30 metų amžiaus. Gimęs Chicagoje.

Paliko nuliūdę: motina Jennie, pagal tėvus Ažukas, brolis John, brolienė Dolores ir jų šeima; 2 dėdės: Walter ir William Akers ir jų šeimos; krikšto motina Julia Mankus ir jos šeima, krikšto tėvas Dan Douglas ir šeima; daug pusbrolių, kiti giminės, draugai bei pažįstami.

Priklausė Dariaus-Girėno Post No. 271 American Legion ir Disabled War Veterans.

Kūnas pašarvotas Mažeikos ir Evans kopl., 6845 So. Western Avenue.

Šeštadienį, vasario 26 dieną, 8:30 val. ryte bus lydimas iš koplyčios į St. Columbanus parapijos bažnyčią, 331 E. 71st St., o po gedulingų pamaldų bus laidojamas Šv. Kazimiero kapinėse.

Visi a. a. Walter W. Bagdono giminės, draugai ir pažįstamieji nuoširdžiai kviečiami dalyvauti laidotuvėse ir suteikti jam paskutinį patarnavimą ir atsisveikinimą. Nuliūdę lieka:

Motina, Brolis, Brolienė, Dėdės, Krikšto Tėvai ir Giminės.

Laidotuvių direkt. Mažeika ir Evans. Tel.: REpublic 7-8600.

PADĖKA

JUNE D. VAIKASAS

Mirė 1955 metų vasario mėn. 20 dieną ir palaidota Šv. Kazimiero kapinėse.

Velionė June D. Vaikasas negali atsidėkoti tiems, kurie suteikė jai paskutinį patarnavimą ir palydėjo ją į amžinybės vietą. Todėl mes, atmindami ją ir apgailėdami jos mirtį, dėkojame draugams, atvykusiems į šermenis, atsiuntusiems gėlių, užpirkusiems šv. Mišias ir palydėjusiems į kapus.

Dėkojame mūsų dvasiškam tėveliui, kun. Petrui Gedvilui, kuris atlaikė įspūdingas pamaldas už jos sielą, ir abiem kunigam, jų tarpe ir Msgr. D. Mozeriui, jį asistavusiems. Dėkojame laidotuvių direktoriui John F. Eudeikiui už mandagų ir tvarkingą patarnavimą. Dėkojame karstanešiams, nunešusiems ją į amžinojo poilsio vietą, ir visiems laidotuvėse dalyvavusiems giminėms, draugams bei pažįstamiems. O Tau, mūsų mylimoji, sakome: Ramiai ilsėkis šaltojoje žemelėje.

Nuliūdę lieka:

Vyras Kazimieras, Motina, Seserys, Broliai ir Giminės.

GUŽAUSKŲ
BEVERLY HILLS GĖLINYČIA
GĖLĖS VISOMS PROGOMS
2443 W. 63 ST.
Telef.: PR 8-0833 ir PR 8-0834

URBA
Gėlės Mylintiems, Vestuvėms, Banketams, Laidotuvėms, Papuošimams
GĖLININKAS
4180 ARCHER AVENUE
Tel.: LA 3-5800 arba LA 3-5870

LOVEIKIS
Siunčiam Gėles Telegramu į Visas Pasaulio Dalis
KVIETKININKAS
Gėles Vestuvėms, Banketams ir Pagrabams.
3316 So. Halsted St. YArds 7-7308

GĖLININKAS
(PUTRAMENTAS)
Linksmumo arba liūdesio valandoje Gražiausios Gėlės ir Vainikai. Antkapių papuošimai ir sezoninės kapams gėlės
ROY R. PETRO (Putramentas)
5519 So. Harlem Avenue
POrtsmouth 7-9020

John F. Eudeikis
LAIDOTUVIŲ DIREKTORIUS
Seniausia ir Didžiausia Laidojimo Įstaiga
AMBULANCE DIENĄ IR NAKTĮ
4605-07 So. Hermitage Avenue
Tel.: YArds 7-1741 ir BIshop 7-9481
★
4330-34 So. California Avenue
Telefonas: LAfayette 3-0440
Mūsų radio programos šeštadieniais 9:15 ryto iš WGES, 1390 kil.
MODERNIŠKOS AIR-CONDITIONED KOPLYČIOS

Steponas C. Lackawicz
LAIDOTUVIŲ DIREKTORIUS
TRYS KOPLYČIOS
2424 WEST 69th STREET — REpublic 7-1213
2314 WEST 23rd PLACE — VIrginia 7-6672
10756 S. MICHIGAN AVE. — PUllman 5-1270

LIŪDESIO VALANDOJE ŠAUKITE
MAŽEIKA & EVANS
LAIDOTUVIŲ DIREKTORIAI
3 ATSKIROS VĖSINAMOS KOPLYČIOS
6845 S. Western Ave. RE 7-8600-8601
Gyvenantiem kitose miesto dalyse gausim koplyčią arčiau jūsų namų.

A. PETKUS
LAIDOTUVIŲ DIREKTORIUS
6812 So. Western Avenue
1410 South 50th Avenue
CICERO, ILLINOIS
TELEFONAI:
GRovehill 6-2345-6 • TOwnhall 3-2109
KOPLYČIOS VISOSE MIESTO DALYSE

NARIAI
Chicagos Lietuvių Laidotuvių Direktorių Asociacijos

AMBULANCE PATARNAVIMAS DIENĄ IR NAKTĮ.
★
TURIME KOPLYČIAS VISOSE MIESTO DALYSE.

LEONARD BUKAUSKAS
10821 S. MICHIGAN AVE. Phone: COmmodore 4-2228

VASAITIS - BUTKUS
1446 S. 50th AVE., Cicero, Ill. Phone: OLympic 2-1003

ANTANAS M. PHILLIPS
3307 LITUANICA AVENUE Phone: YArds 7-3401

PETRAS P. GURSKIS
659 WEST 18th STREET Phone: SEeley 3-5711

ALFRED VANCE
177 WOODSIDE RD., Riverside, Ill. Tel.: OL 2-5245

PETRAS BIELIŪNAS
4348 S. CALIFORNIA AVE. Phone: LAfayette 3-3572

GEORGE F. RUDMIN
3319 S. LITUANICA AVE. Tel.: YArds 7-1138-1139

P. J. RIDIKAS
3354 S. HALSTED STREET Phone: YArds 7-1911

LEONARDAS A. EZERSKIS
1646 W. 46th STREET Phone: YArds 7-0781

(Tęsinys iš 4-to pusl.)

Francaise de l'Internationale Ouvriere — S. F. I. O.) ir Krikščionių demokratų ideologijai labai gimininga **Liaudies Respublikonų Sąjūdis** (Mouvement Republicain Francais — M. R. P.). Toliau tas partijas vadinsiu prancūziškais inicialais S. F. I.-O. ir MRP. Yra daugybė kitų partijų. Tos kitos, kad ir kartais gausios parlamento narių skaičiumi (radikalai, golistai, nepriklausomieji ir kt.) socialogine ir gal dar daugiau ideologine prasme perdaug yra įvairialytės, dažnai reakcinės, atstovaujančios sunkiai suderinamus ir prieštaraujančius interesus. Jos tėra tik rinkimų organizacijos išraiška ir rėmai. Jos beveik visos neturi nei aiškiai formuluotos socialinės doktrinos, nei nuosaikiai vykdytinos konkrečios programos; dažniausiai nesilaiko jokios partinės drausmės, savo viduje skaldosi, protarpiais susigrupuoja ir greitai vėl kitaip persigrupuoja, žiūrint momento ir aplinkybių. Tos visos, vadinamos nuosaikiomis, partijos ir partijėlės niekuomet negali vienos pačios sudaryti parlamentinės daugumos. Jos turi blokuotis ne tik tarpusavy, bet ir į dešinę su taip pat suskilusiais golistais, arba į kairę su MPR. Socialistai nuo 1951 m. visą laiką buvo opozicijoje ir tik paskutinę Mendeso vyriausybę palaikė, pačioj vyriausybėj nedalyvaudami.

Daugpartinio režimo koalicijų pobūdis

Nė vienai partijai negalint sudaryti daugumos tenka verstis heterogenėmis ir kintančiomis koalicijomis. Ta aplinkybė neleidžia sudaryti vienos aiškios darnios ir visiems priimtinos vyriausybinės programos. Susidadanti iš rivalizuojančių partijų vyriausybė negali turėti pažiūrų vienovės į visus valstybės reikalus. Koalicijos susidaro ad hoc, kuriai nors vienai problemai išspręsti ir tuoj vėl subyra ir ieškoma naujų kombinacijų kitai problemai spręsti. Tokia būsena visai pakerta vyriausybės autoritetą: ji pavirsta lyg kokia atstovų "koalicine valdyba", kuriai pavesta prižiūrėti administraciją. Valstybinio autoriteto aukščiausioji išraiška, vyriausybė, savo prievolę ir teisę valdyti nulaipsnina vien į arbitražo ir grupinių interesų dabotojos pakopą. Tokiose sąlygose vykdyti konstruktyvę didesnių užsimojimų politiką yra sunku. Tokia yra viena, gal svarbiausia, režimo krizės priežastis.

Kaip tokio partinio režimo rėmuose manevravo Mendeso vyriausybė, kokias konkrečias naujoves ji įvedė, kokias kliūtis ji turėjo šalinti, kokie kitoniški reiškiniai apibrėžia krizės priežastis, kalbėsiu sekančiam straipsnyje, apžvelgdamas Mendeso vyriausybės veiklą.

(Pabaiga)

— Mažieji lietuviukai tremtyje nori mokytis. Padėk jiems savo auka!

Paveiksle matomi lietuviškos Dainos Kavalieriai šį vakarą dainuos Povilo Šaltimiero radijo valandoje. Pradžia lygiai 8:00 valandą vakaro. Stotis W G E S, 1390 kilocycles. Dainininkams akompanuos pianistė Genovaitė Aleksiūnaitė.

KERŠAI MARGOS ŽINELĖS

Gražaus mūsų akademinio atžalyno suplaukė praeitą šeštadienį į Lietuvių Auditoriją į savo vakarą. Miela akiai, kad jo tiek daug čia mes turime, nors kituose, visuomenės, parengimuose jo, rodos, nė su žiburiu nerastum.

Tačiau, į tą vakarą žiūrint, ne per skaidriausios pinasi mintys dėl mūsų akademinės tradicijos tęsinio. Ta tradicija juk jau labai sutrūkėjusi. Atrodė, kad tik patys jaunieji studentai, ką tik išėję iš amerikoniškųjų "aiškūlių", čia glaudžiau tebendradarbiavo, o senesnieji, studijas pradėję Europoje, jau daugiausia svetimi jautėsi. Gaila, kad dypukų studentų, rodos, visai nepalaikoma santykių su čia gimusiais lietuviais studentais, kurie ir savo atskirą draugiją, Lietuvių Universiteto Klubą (LUC), turi. Nesimatė, kad tebebūtų gyva ir "Gaudeamus" dvasia, santykiai su senesniąja lietuviškąja profesūra, lietuviškomis akademinėmis tradicijomis.

Žinia, vis tiek miela, kad nors į savo ruoštą vakarą tiek studentų subildėjo, ir net vien savo jėgomis programą atliko (nors čia ir pasitempimo lauktume). Būtume meiliję ir didesnio mūsų visuomenės dėmesio tam studentų parengimui.

—o—

Vienas Chicagos lituanistinės mokyklos mokinys per Vasario Šešioliktosios minėjimą mane paklausė:

— Kodėl buvo atsistojimu viso susirinkimo pagerbtas vienas miręs bankininkas, bet to nebuvo padaryta žuvusiems ir žūstantiems su ginklu rankose dėl Lietuvos laisvės kovotojams?

Greta sėdėjęs vieno rausvo kultūros klubo korespondentas numykė:

— Tai beibi kveščen, šiūr.

P. Rg.

Yra gėda nemokėti savo kalbos ir nepažinti savos literatūros! Norėdami daugiau susipažinti su senąja mūsų literatūra, neatidėliodami įsigykite prof. Vaclovo Biržiškos "Senųjų Lietuviškų Knygų Istorija". Knygos kaina: kietais viršeliais $3.00, minkštais $2.00.

Užsakymus adresuokite:

NAUJIENOS,
1739 S. Halsted Street,
Chicago 8, Ill.

Cleveland, Ohio

Kultūros Fondo klausimas

Vasario 6 d. Kultūros Fondo susirinkime išrinkta komisija (V. Mariūnas, P. Stravinskas ir K. Žilinskas) rengia fondo perorganizavimo projektą, su kurio metmenimis buvo supažindinta bendruomenės apylinkės valdyba vasario 19 d. posėdyje.

Bendruomenės darbų programa

Vasario 19 d. įvykusiame posėdy apylinkės valdyba svarstė apylinkės veiklos 1955 metų programą. Ji bus pateikta priimti apylinkės susirinkimui, kuris numatomas sušaukti kovo 13 d.

Trečioji lietuvių diena

Tradicinė bendruomenės apylinkės rengiama Lietuvių diena, šiemet jau trečioji iš eilės, įvyks birželio 19 d. ir bus sujungta su Joninių šventės papročiais.

Perima pareigas

Naujoji bendruomenės apylinkės valdyba perima pareigas iš senosios valdybos: jau perimta raštinė, iždas ir kt. Vasario 10 d. apylinkės iždė buvo $1,727.52.

LB inf.

Sava literatūra turėtų domėtis kiekvienas lietuvis!

Ypatingo dėmesio yra verta mūsų žymaus rašytojo Vinco Krėvės kūryba. Todėl, ilgai nelaukdami, papuoškite savo knygų lentyną Chicagos Lietuvių Literatūros Draugijos leidiniu Vincas Krėvė Mickevičius. Knygos kaina $1.00.

Šią knygą turėsite savo namų knygynėlyje, jei užsakymus adresuosite:

NAUJIENOS
1739 S. Halsted Street,
Chicago 8, Ill.

POPIEŽIAI IR LIETUVA

KUN. M. VALADKOS

Pati naujausioji lietuviška knyga

246 puslapiai—Kaina $2.50

Autorius kalba apie tragišką lietuvių tautos likimą, nagrinėja svarbesnius paskutinių šimtmečių įvykius, dokumentuotai nušviečia lietuviams primesta Viduramžių dvasią, lenkų apaštalavimą mūsų gimtinėje, reformaciją, jezuitus ir kitus reikalus. Ypatingai plačiai paliečia Amerikos lietuvių gyvenimą. Knyga sukrauta pas autorių (1743 No. Sumner Ave., Scranton, Pa.) ir NAUJIENOSE. Knygų platintojai gauna nuolaidą. Knygą galima įsigyti arba užsisakyti NAUJIENOSE, 1739 So. Halsted St., Chicago 8, Ill.

Vyrai gali pasirinkti tarnybą

— Primenu visiems jauniems vyrams, kad High School baigusieji gali pasirinkti vieną iš 87 techninių mokyklų pirma, negu jie bus prisaikdinti karo tarnybai, — pareiškė Master Sergeant Anthony Bujanowski, kuris vadovauja Armijos ir Aviacijos Rekrutavimo Įstaigai, esančiai 1831 Blue Island Avenue.

Rekrutavimo Įstaiga dabar yra atdara pirmadienio ir ketvirtadienio vakarais iki 9:30 P. M., kad dirbantieji arba kitais dalykais užimti jaunuoliai galėtų į ją užeiti ir pasiteirauti. Informacijų taip pat galima gauti, jei patelefonuosite TA 9-2242.

"Ligi pat XVIII amžiaus pabaigos Didžiojoje Lietuvoje negalima pastebėti jokio bendro susidomėjimo nei lietuviška kalba, nei literatūra", rašo prof. Vaclovas Biržiška "Senųjų Lietuviškų Knygų Istorijoje".

Lietuvių literatūros gimimas ir jos tolimesnis vystymasis yra aprašomas prof. Vaclovo Biržiškos "Senųjų Lietuviškų Knygų Istorijoje". Visi, kurie domisi mūsų literatūra šią knygą turėtų perskaityti. Knygos kaina: kietais viršeliais $3.00, minkštais $2.00.

Knygą užsisakykite šiuo adresu: NAUJIENOS
1739 S. Halsted Street,
Chicago 8, Ill.

Tik "Naujienos" rašo tiesą—neša lainę, moksla, šviesą

Lengva paskelbti skelbimą Naujienose

Paprastą **"Classified"** skelbimą labai lengva paskelbti NAUJIENOSE. Jis reikia aiškiai parašyti ant lapo popieriaus ir pasiųsti tokiu adresu:

NAUJIENOS
1739 SO. HALSTED ST.
Chicago 8, Illinois

Reikia apskaičiuoti, kad laiškas laiku pasiektų dienraštį.
Kas nesuspėja laiško parašyti, skelbimą gali pranešti telefonu. Reikia paskambinti **HAymarket 1-6100**, pasakyti, kad norite paskelbti skelbimą ir pranešti skelbimo turinį. NAUJIENŲ tarnautojos jį užrašys ir suteiks visas reikalingas informacijas.
Skelbimai turi pasiekti dienraštį **prieš 4 val. vakaro**, jei norite, kad būtų išspausdinti rytojaus NAUJIENOSE. Šeštadieniais skelbimai priimami **iki 12 val.** Sekmadieniais — **iki 11 val. ryto.**

PIRKITE JAV TAUPYMO BONUS.

LIETUVIAI AKIŲ GYDYTOJAI

DR. G. SERNER
LIETUVIS AKIŲ GYDYTOJAS
25 metų patyrimas
Tel.: YArd. 7-1829
Pritaiko Akinius
Kreivas Akis
Ištaiso.
Ofisas ir Akinių Dirbtuvė
756 WEST 35th STREET
Valandos: nuo 10 iki 2, nuo 6 iki 8
Trečiadieniais tik susitarus.
Šeštadieniais nuo 10 iki 3 val. popiet

Dr. Kazimieras
MICHEL
Optometristas - Orthoptistas
Gydo nusilpusias ir nervuotas akis
Egzaminuoja akis ir pritaiko akinius.
Išgydo kreivas akis be operacijos.
Įdeda netikrą — artificialę akį pagal sveiką. Praktikuoja per 39 metus.
Kalba lietuviškai.
4654 SO. ASHLAND AVENUE
Telefonas: YArds 7-6616
Nuo 9:30 val. ryto iki 8 val. vakaro
Geras patarnavimas.

Dr. Ant. Rudokas, O. D.
tikrina akis, pritaiko akinius, keičia stiklus ir rėmus.
Telefonas: YArds 7-7381
Priima: Vakarais nuo 6 ir 9 val.
Šeštad. nuo 10 ryto iki 4 po pietų.
Treč. ir sekmad. pagal susitarimą.
4455 S. CALIFORNIA AVE., Chicago.

Moving Moving
PERKRAUSTYMAS IŠ ARTI IR TOLI
ILGŲ METŲ PATYRIMAS — PIGUS SĄŽININGAS PATARNAVIMAS.
NAUJI DIDELI SUNKVEŽIMIAI — PATOBULINTI PERKRAUSTYMUI ĮRANKIAI, KAIP PATYS SUNKVEŽIMIAI, TAIP IR JŪSŲ PERKRAUSTOMI BALDAI YRA APDRAUSTI — INŠIURINTI.
J. NAUJOKAITIS 2022 WEST 69th STREET, CHICAGO 29, ILLINOIS. Tel.: WAlbrook 5-9209

Taupymas yra turtingumo šaltinis
Pradėk taupyti tuojau... Mes mokam aukštus dividendus.
Mūsų bendrovės laikomi pinigai apdrausti iki $10,000.00.
MIDLAND SAVINGS AND LOAN ASS'N.
4038 Archer Avenue Tel. LAfayette 3-6719
Sekretorius AUGUST SALDUKAS
Už Taupomus Pinigus Mokame 3½ Nuošimčio

RAKANDAI
ILGIAU TARNAUS
GRAŽIAU ATRODYS IŠ
LIETUVIŲ BENDROVĖS
KRAUTUVĖS
PROGRESS FURNITURE Co
4181-83 ARCHER AVENUE
Tel.: LAfayette 3-3171
Brighton Parko Kolonijoje.
KAS DIENĄ ČIA RASITE DIDŽIAUSIAS PREKIŲ VERTYBES
Naujausių madų, geųjų išdirbysčių rakandų, kaurų, pečių, televizijos aparatų, refrigeratorių, plovyklų, vaikams rakandų ir visų kitų namam reikmenų. LENGVI IŠSIMOKĖJIMAI PRITAIKOMI VISIEMS.

1% BONAS EXTRA UŽ SANTAUPAS

Pradedant naujus 1955-tus metus, CHICAGO SAVINGS AND LOAN ASSOCIATION įsteigia NAUJĄ BONŲ SKYRIŲ. Šiame skyriuje, be mūsų nuolatinio aukšto dividendo, taupytojas dar gaus iki 1% extra bonusą. Ypatingai šis skyrius taikomas ir skiriamas vaikams bei jaunuoliams. Bet suaugusieji taip pat yra kviečiami juo pasinaudoti.

Kviečiame tėvus atidaryti bonų sąskaitą savo vaikams pačioje jų jaunystėje. Paaugusius atsiveskite į mūsų raštinę. Supažindinkite juos su taupymo svarba. Tegu jie patys, Jūsų priežiūroje, tvarko savo taupymo reikalus. Tai bus geriausia ateities dovana, kokią galite duoti savo vaikui. Jei norite platesnių informacijų, tai pašaukite arba patys atsilankykite į mūsų raštinę. CHICAGO SAVINGS yra pirmoji taupymo bendrovė visoje pietinėje miesto dalyje, kuri yra atidariusi tokį svarbų taupymo skyrių.

Padėkite taupomus pinigus į šią progresyvę, tvirtą — su viršum 14½ milijonų dolerių — taupymo bendrovę, kurioje visi indėliai yra apdrausti iki $10,000.00... Kur norimi pinigai taupytojams yra išmokami pagal pareikalavimą ir kur be pertraukos duodamas aukštas dividendas.

Indėliai padėti iki 15-tos šio mėnesio dienos gaus dividendą už pilną mėnesį.

VALANDOS: Pirmadieniais nuo 12 iki 8 val. vakaro. Antradieniais ir Penktadieniais nuo 9 iki 4 valandos po pietų. Ketvirtadieniais nuo 9 iki 8 val. vakaro. Trečiadieniais uždaryta visą dieną. Šeštadieniais nuo 9 ryto iki 2 val. po pietų.

CHICAGO SAVINGS AND LOAN ASSOCIATION
6234 SO. WESTERN AVENUE JOHN PAKEL, Prezidentas Telef.: GRovehill 6-7575

DR. JUZE AGLINSKAS
GYDYTOJA IR CHIRURGĖ
Vaikų ir Moterų Ligos
5159 SO. DAMEN AVENUE
Medicine and Surgery Building
Valandos: Pirm. 10-4, antr. 10-1 ir 6-9, treč. 10-4, penkt. 10-1 ir 6-9, šešt. 10-12
Ofiso: PR 6-7800 — Namų TR 4-1765

Dr. Kęstutis Aglinskas
GYDYTOJAS IR CHIRURGAS
2300 WEST 51st STREET
Val.: Pirm. ir antr. 10—12, ketv. ir penkt. 6—8 p. p., treč. ir šešt. pagal susitarimą.
Telef.: ofiso PRospect 6-1795
Rezid.: TRiangle 4-1765

DR. ANNA BALIUNAS
AKIŲ, AUSŲ, NOSIES IR GERKLĖS LIGOS
PRITAIKO AKINIUS
6322 SO. WESTERN AVENUE.
Valandos: Antradieniais ir ketvirtadieniais nuo 7 ligi 9 val. vakaro.
Šeštadieniais nuo 10 ligi 12 ir nuo 1 ligi 3 valandos po pietų.
Kitų laiku tik susitarus.
Ofiso telef.: PRospect 8-3229
Rezid. telef.: WAlbrook 5-5076

Tel.: PRospect 8-1717
DR. S. BIEŽIS
GYDYTOJAS IR CHIRURGAS
3148 WEST 63rd STREET
Val.: kas dieną po pietų 1-3; vak. 7-8 tiktai antradieniais ir penktadieniais.
Trečiad. ir sekmad. ofisas uždarytas.
Rez.: 3241 WEST 66th PLACE
Phone: REpublic 7-7868

Tel.: YArds 7-3526 — YArds 7-7410
DR. G. J. BYLAITIS
Nervų, vidaus ir vaikų ligos
Val.: antr., penkt. 7 iki 8:30 P. M.
Šeštad. 12:30 iki 1:30.
Kitomis dienomis tik susitarus.
DR. J. G. VALAITIS
Val.: kasdien 6:30-8:30, šešt. 4-6.
4038 SO. ARCHER AVENUE

DR. PETER BRAZIS
PHYSICIAN AND SURGEON
2434 WEST 71st STREET
CHICAGO, ILL.
Telefonai:
Ofisas: HEmlock 4-5849
Rezidencija: HEmlock 4-2324
OFISO VALANDOS:
Pirmad., Ketvirt. ir Penktadieni nuo 1-4 ir 7-9, Antrad. nuo 1-5, Trečiad. ir Šeštadieni tiktai susitarus.

Ofiso telef.: VIrginia 7-0036
Rezidencijos: BEverly 8-8244
DR. T. DUNDULIS
GYDYTOJAS IR CHIRURGAS
4157 ARCHER AVENUE
Ofiso valandos:
Nuo 2—4 ir nuo 6—8:30 val. vakaro.
Šeštadieniais nuo 2 iki 4 po pietų.
Trečiadieniais pagal sutarti.

Tel. ofiso: VI 7-0600; rez.: VI 7-7303
DR. BR. GAIŽIUNAS
GYDYTOJAS IR CHIRURGAS
4055 ARCHER AVENUE
(Kampas Archer ir California Ave.)
VAL.: 2—4 po pietų ir 6—8 vakare, šeštadieniais 2—7 p.p., išskyrus sekm.

Rezid. telef.: INterocean 8-8732
Ofiso telef.: INterocean 8-7654
DR. K. GUDAITIS
GYDYTOJAS IR CHIRURGAS
Chirurgija ir moterų ligos
10756 SO. MICHIGAN AVE.
Penktadieniais nuo 6 iki 8 vakaro.
Šeštadieniais nuo 9 iki 12 prieš piet ir nuo 1 iki 5 po pietų.

Rezid. tel.: STewart 3-4511
Ofiso telef.: YArds 7-1166
DR. J. GUDAUSKAS
GYDYTOJAS IR CHIRURGAS
756 WEST 35th STREET
Kampas Halsted ir 35-tos gatvės
Valandos: 1-4 p. p. ir 6:30-8:30 val. kasdien. Trečiadieniais uždaryta.
Šeštadieniais nuo 1 iki 4 po pietų

DR. A. JENKINS
PHYSICIAN AND SURGEON
(Lietuvis Gydytojas)
2500 WEST 63rd STREET
Ofiso val.: kasdien nuo 2—4 po pietų ir 7:30—9 vakaro.
Trečiad. ir šeštad. uždaryta.
Ofiso telefonas: PRospect 6-3838
Rezid. telefonas: REpublic 7-9199

GRovehill 6-1595
Dr. Aldona A. Juska
AKIŲ LIGŲ SPECIALISTĖ
IR PRITAIKO AKINIUS
Valandos: 9-12, 7-9 pagal susitarimą, išskyrus trečiadienius ir šeštadienius.
2422 W. MARQUETTE ROAD

Ofiso ir buto telef.: OLympic 2-1381
DR. F. V. KAUNAS
GYDYTOJAS IR CHIRURGAS
1407 SO. 49th COURT, CICERO
Kasdien 10-12 val. ryto ir 5-8 val. vak.
Šeštad. 10-2 ir trečiad. tik nuo 10-12.
Butas: 1832 So. 49th Court, Cicero

Tel.: ofiso GR 6-4322. Rez.: HI 5-2626
DR. JOSEPH W. KADZEWICK
(LIETUVIS)
GYDYTOJAS IR CHIRURGAS
Priėmimo valandos tiktai susitarus: nuo 2 iki 4 v. p. p. ir nuo 7 iki 9 vakaro, išskyrus trečiadienius.
MANOR MEDICAL ARTS BUILDING
6400 SO. KEDZIE AVE.

Dr. Fl. Tallat-Kelpša
Dr. E. Tallat-Kelpša
GYDYTOJAI IR CHIRURGAI
MARQUETTE PARKO OFISAS
2656 WEST 63rd STREET
(kampas Washtenaw ir 63rd St.)
Kasdien 3-5 ir 6-8, treč. ir šešt. tik 3-5.
Tel.: PRospect 6-8548
Cicero ofisas: 5002 West 16th Street
Kasdien 1-3 ir 6-8:30, šešt. 11-1 ir 2-4, šeštadieni 11—1.
Telef.: TOwnhall 3-0959
Namų telef.: HEmlock 4-7080
Kitu laiku tik susitarus.

Telef.: Ofiso ir buto OLympic 2-4159
DR. P. KISIELIUS
GYDYTOJAS IR CHIRURGAS
1435 So. 49th Ct., Cicero, Ill.
Kasdien 1-3 val. ir 6-8 val. vakaro.
Šeštadieniais 12-2 val. ir 3-5 val. vak.
Butas: 1526 So. 49th Ave., Cicero, Ill.

Ofiso telefonas: LAfayette 3-3210
Jei neatsiliepia šaukite KEdzie 3-2868
Dr. Emily V. KRUKAS
GYDYTOJA IR CHIRURGĖ
4146 SO. ARCHER AVENUE
Val.: kasdien po pietų nuo 12—2:30
Daily afternoons.
Vakarais: pirmad., antrad., ketvirtad. 6—8:30. Trečiadieniais tik susitarus.

Dr. A. Valis - Labokas
GYDYTOJAS IR CHIRURGAS
Spec. Moterų Ligos
3267 SO. HALSTED STREET
Telefonas: DAnube 6-1125
Valandos: 1-4 ir 6-8 vakaro.
Šeštadieniais 1-4 val. po pietų.

Telefonai: Ofiso GRovehill 6-5399
Rezidencijos: PRospect 6-4732
DR. A. MACIŪNAS
GYDYTOJAS IR CHIRURGAS
Spec. chirurginės ligos
2423 WEST 63rd STREET
(kampas 63rd ir Artesian)
OFISO VAL.: 2-4 ir 6-8 val. po pietų kasdien. Šeštadieni 2-4 val.
Trečiadieniais ir sekmad. uždaryta.

DR. EDWARD B. MURAUSKAS
GYDYTOJAS IR CHIRURGAS
OFISAS:
2750 WEST 71st STREET
(prie California Ave.)
Valandos pagal susitarimą.
Ofiso telefonas: GRovehill 6-1321
Jei neatsiliepia VIncennes 6-3900

DR. CONSTANCE O'BRITIS
PHYSICIAN AND SURGEON
2408 WEST 63rd STREET
Tel.: HEmlock 4-5524
Hours by appointment only.

Buto telefonas: EUclid 6-2806
Ofiso telef.: OLympic 6-0558
DR. L. PETRAUSKAS
DANTŲ GYDYTOJA
1405 So. 49th Court, Cicero 50, Ill.
Kasdien 10-12 prieš piet, 2-4 po piet, 6-9 vakaro; šeštadieni 9-1.

DR. STRIKOL
GYDYTOJAS IR CHIRURGAS
4645 SO. ASHLAND AVENUE
Ofiso valandos: nuo 2—4 ir 6—8; Ser., Subat. ir Nedėl. tik susitarus.
Ofiso telefonas: YArds 7-4787
Namų telefonas: PRospect 6-1930
Jei neatsilieps virsutiniai telefonai, šaukite MIdway 3-0001

Tel. ofiso: CLiffside 4-2896
Rez.: LAfayette 3-1172
DR. P. STRIMAITIS
GYDYTOJAS IR CHIRURGAS
1724 WEST 47th STREET
(kampas 47th ir Hermitage)
Priėmimo val.: 2-4 ir 6-9 val. po pietų, šešt. 2-6 v. p.p., išskyrus sekmadienius.

Telefonai: ofiso CLiffside 4-0253
Rezidencijos: GR 6-8876
DR. A. Z. ŠAULYS
GYDYTOJAS IR CHIRURGAS
4645 S. ASHLAND AVE. (kamb. 211)
Pirm., Antr., Ketv. ir Penktad. 6:30—8:30 val. vak. Šeštadieni 2—4 v. p. p.

DR. VYT. TAURAS-TUPČIAUSKAS
GYDYTOJAS IR CHIRURGAS
Bendra praktika, spec. Moterų ligos.
Ofisas ir rezidencija: 2410 W. 51st St.
(antras namas nuo Western Ave.)
Ofiso ir rezid. telef.: PRospect 8-1223
Ofiso val.: Pirm. 8—10 v. v. Antr., Treč. ir Penkt. 6—9 v. v. ir Ketv. ir Šeštadieni 2—4 val. po pietų.

DR. V. P. TUMASONIS
GYDYTOJAS IR CHIRURGAS
CHIRURGINĖS LIGOS
Ofiso telef.: HEmlock 4-2123
6255 SO. WESTERN AVENUE
Rezid. telef.: PRospect 6-8484
Val.: 2-4 po pietų ir 7-9 vak. Šeštad. 2-4 po pietų. Treč. ir sekm. uždaryta.

Tel.: ofiso ir rez. PRospect 6-9400
Dr. Ona Vaškevičius
(VAŠKEVIČIŪTĖ)
GYDYTOJA IR CHIRURGĖ
6248 SO. KEDZIE AVENUE
Val.: kasdien nuo 1—3 popiet ir nuo 6—8 val. vakaro; šeštad. 1—4 popiet; trečiadieni ir kitu laiku tik susitarus.

Tel.: ofiso VI 2-1581; rez.: VI 2-0742
DR. V. VILEIŠIS
GYDYTOJAS IR CHIRURGAS
802 WEST 31st STREET
(kampas Halsted ir 31-os gatvių)
Priėmimo valandos: 2-4 ir 6-8 val.
Šeštadieniais 2-4 val. po pietų.
Sekmadieniais uždaryta.

DR. BRUNO J. ZUBRICK'AS
GYDYTOJAS IR CHIRURGAS
2951 WEST 63rd STREET
(netoli Sacramento Ave.)
Valandos: 2—4 po pietų ir 7—9 vak., trečiad. ir sekmad. pagal susitarimą.
Telefonas: HEmlock 4-7899
Namų tel.: HIlltop 5-2557

P. ŠILEIKIS, O. P.
ORTHOPEDAS-PROTEZISTAS
Aparatai - Protezai, Med. Bandažai. Speciali pagalba Kojoms (Arch Supports) ir t. t.
Val.: 9—4 ir 6—8. Šeštadieniais 9—1.
ORTHOPEDIJOS TECHNIKOS LAB.
1911 W. 59th St., Chicago 36, Illinois
Tel.: PRospect 6-5084

SOPHIE BARCUS
★
RADIJO VALANDA
Iš Stoties W. G. E. S.
1390 kilocycles
Kasdien: Pirmadieni iki Penktadienio nuo 8:45 iki 9:30 ryto. Šeštadieniais nuo 8:30 iki 9:30 ryto.
Ir kas pirmadieni nuo 7:00 iki 8:00 valandos vakaro.
Sekmadieni 8:30 — 9:30 val. ryto iš stoties WOPA, 1490 kilocycles.
Tel.: HEmlock 4-2413
7121 SO. ROCKWELL ST.
Chicago 29, Illinois

IŠ CHICAGOS IR APYLINKIŲ

Dujos pabrango

Illinojaus komercinė komisija nuo ateinančios savaitės leido Peoples Gas Light & Coke kompanijai pakelti Chicagoje mokestį už dujas (gesą). Iš to kompanijai per metus susidarys papildomų pajamų $3,716,000.

Numatoma, kad vidutiniškai per mėnesį mokestis už dujas vartotojams taip pakils: vartojantiems dujas tik virimo krosnelėms — nuo $1.37 pakils iki $1.62; vartojantiems krosnims ir automatiniams šildytuvams — nuo $3.89 iki $4.15; vartojantiems krosnis, vandens šildytuvus ir centrinį šildymą — nuo $16.32 iki $16.62; vrtojantiems krosneles, vandens šildytuvus ir šaldytuvus — nuo $17.20 iki $17.50.

Sąskaitas teks mokėti kas du mėnesius.

Burmistro muštynės su teisėju

Auroros, Ill., burmistras Egan buvo nepatenkintas, kad teisėjas Chuvari palaikė nekaltu Mr. J. J. Jordan iš Wheaton, kuris, esą, jam, burmistrui, įdavęs netikrą $150 čekį, tvarkydamas privatinius su juo reikalus.

Miesto rotušėje burmistras su teisėju taip įsiaistrino, kad pradėjo smūgiuotis. Burmistras smogęs teisėjui su žirklėmis. Kai teisėjas ėjo iš salės po mūšio, burmistras pagriebęs nuo žemės nukritusius besikaunant teisėjo akinius ir sviedęs paskui išeinantį jį. Paskui pasirodė, jog akinių būta paties burmistro.

Kaltina balsų vogimu per rinkimus

Respublikonų nominuotasis į miesto burmistrus Merriam pareiškė, jog jis turįs dokumentinių įrodymų, kad buvę pavogta balsų iš kandidato per praeitojo antradienio balsavimus Chicagoje.

Esą, buvęs pakviestas žmogus, kuris vienoje vietoje išbraukęs balsus, atiduotus už Kennelly, ir juos priskyręs demokratų partijos kandidatui Daley. Merriam sakosi, kad ir kitoje vietoje buvę apgavimų balsų skaityme. Todėl reikią imtis bendro šio reikalo tyrinėjimo.

Valstybės gynėjas Gutknecht pareiškė, jog jis tą reikalą pranešiąs pirmiausia rinkimų tarybai, o pats paskui pasielgsiąs pagal komisijos pageidavimus.

"Naujienose" pasiskelbęs — visus biznyje nustelbia.

OLD UNDEROOF

Kentucky Tikroji Bourbon Degtinė—86 laipsnių—taipgi gaunama in Bond Buteliuota Old Underoof Distilling Company Lawrenceburg, Kentucky Išskiriamai parupinama Old Rose Distributing Company

Atominių dulkių bandymas

Birželio vidury Chicagoje bus daromas vadinamas atominių dulkių bandymas. Illinojaus civilinės gynybos pareigūnai organizuoja pratimus. Juos atliks iš viso apie 50 didesnių miestų Amerikoje.

Apie 4 valandas prieš bandymo pradžią bus pranešta gyventojams, kad "pradeda kristi karštos vandenilio bombos dulkės". Bandymui bus stengiamasi duoti kiek galima reališkesnį pobūdį.

Įvairios žinios

— Chicagos Rotary klubas šventė 50 m. organizacijos gyvavimo sukaktį. Organizacija turi visame pasaulyje (89 kraštuose) 400,000 narių, pasiskirsčiusių po 8,500 klubų. Jos pirmininkas yra H. J. Taylor, čikagietis.

— Bloomington, Ill., apylinkės teismo teisėjas Radliff vienoje byloje nusprendė, jog Illinojaus valstybės sekretorius Carpentier neturi teisės auto vairuotojų leidimų suspenduoti, nes tai būtų vykdomosios valdžios atstovo pasisavinimas teisminės funkcijos.

— Valst. gynėjas Gutknecht pareiškė, jog čia taikos teisėjai jau 25 metus nelegaliai sprendžią užmiestinių sričių gemblerių bylas. Gembleriai turį būti teisiami kriminaliniame teisme, kuris turi teisę juos bausti 2—4 metų kalėjimu, o taikos teisėjas tegali bausti iki $200.

— Ant Chicagos buvo išmėtyta iš lėktuvo apie 30,000 atsišaukimų, kviečiančių amerikiečius kovoti su komunizmu "tiesos doleriais", t. y. siųsti aukų Laisvosios Europos Radijui. Šis radijas turi 79 siųstuvų tinklą Vakarų Vokietijoje ir Portugalijoje.

— Valst. gynėjas Gutknecht tarsis su policijos pareigūnais ir teisėjais dėl reikalo smarkiau imti į nagą girtus automobilių vairuotojus.

Dzimidas nevarė agitacijos

Per antradienio pirminius rinkimus į miesto tarybos narius (aldermanus) kandidatavęs lietuvis Dzimidas pats visai nevarė už save agitacijos, bet turėjo didelį pasitikėjimą tiek lietuvių, tiek kitataučių kaimynų tarpe. Jis surinko 13 apylinkėje (ward) 1,867 balsus.

Laimėtoju šioje apylinkėje išėjo ligšiolinis aldermanas, reguliarinis dem. partijos kandidatas Egan, gavęs 13,572 balsus. Kiti kandidatavę šioje apylinkėje gavo balsų: Borelli 3,769, Baldwin (Adamowskio rėmėjas) 1,629, Wilk 1,449.

Studentų žiniai

1955-tų metų LSS centrinių organų rinkimams pravesti, Centro Valdyba yra sudariusi trijų narių komisiją šiam darbui atlikti. Rinkiminės Komisijos sąstatas yra sekantis: Jonas Bilėnas, Antanas Pupius ir Vacys Steponavičius. Visi 3 nariai priklauso New Yorko Studentų Skyriui. Visą korespondenciją, liečiančią ateinančius rinkimus (kaip pav.: kandidatų siūlymą ar informaciją), prašome kreipti sekančiu adresu: Ant. Pupius, 128 Meserole Street, Brooklyn 6, N. Y. Telef.: STagg 2-9822.

—Rink. Komisija

Mano talka Naujienoms

John Kulins, 3412 W. 54th Pl., užsimokėjo už "Naujienas" metams. Prašė, kad jam "Naujienos" būtų siunčiamos nauju adresu: 3441 W. 54th St., Chicago 32, Ill.

Bruno Baravykas, 5522 W. 64 Pl., rimtai susirgęs. Žmona rūpestingai slaugo ligonį. Užsimokėjo už "Naujienas" metams.

Linkiu Bruno greitai pasveikti.

J. H. Alikonis,
1005 W. 58th St.

UNITED PRESS-NAUJIENŲ Telefoto

Richard Daley, kuris demokratų partijos sąrašu buvo nominuotas į Chicagos merus. Pirminiuose rinkimuose jis gavo 100,000 su viršum balsų daugiau nei meras Martin H. Kennelly, kuris kandidatavo trečiam terminui.

UNITED PRESS-NAUJIENŲ Radiofoto

Dramatinis momentas įvyko po to, kai paaiškėjo, jog Chicagos meras Martin H. Kennelly (kairėje) ir Morris B. Sachs pralaimėjo pirminius rinkimus. Tas pralaimėjimas juos tiek paveikė, kad jie nebegalėjo ašarų sulaikyti.

208 SLA Pirmoji Moterų kuopa

Kuopa rengias švęsti 40 metų sukaktį

208 SLA Pirmosios Moterų kuopos vasario mėnesio susirinkimas buvo gausus narėmis, darbotvarkė įvairi.

Pirmiausia Lietuvos Nepriklausomybės šventės proga minutėlės tyla pagerbėm žuvusiuosius už Lietuvos laisvę. Buvo perskaityta iš centro gauta medžiaga, susijusi su šia švente. Tik gaila, kad medžiaga gauta tik iš vakaro prieš susirinkimą ir nesuspėta parengti šiai šventei įvairesnės programos.

Narės apgailestauja, kad neseniai mirė dvi kuopos veiklios narės — Sophie Mikšas, ilgą laiką buvusi kuopos sekretorė, ir Elena Nedvar, kuri po ilgos ligos mirė Californijoje. Susikaupėme mintyse, pagerbdamos jų atminimą.

Buvo išreikšta užuojauta kuopos ilgametei sekretorei Virginia Šimkus, kuri neseniai neteko savo tėvelio, velionio Šlepavičiaus.

Taipgi nemalonu mums buvo išgirsti, kad dvi kitos veiklios narės — būtent, Dorothy Vezel ir Josephine Šlakis — serga. Joms palinkėta greitai pasveikti ir grįžti prie kuopos veiklos.

Kuopos ilgametė ir nepamainoma iždininkė Dr. E. Satkoff pateikė metinį raportą. Pasirodo, kad per metus kuopos iždan suplaukė $1,968.27. Centran buvo pasiųsta mokesčių $1,506.58 sumai. Kuopa savo iždė turi $365.79. Iždo globėja Florence Krause raportavo: patikrinusi iždininkės rekordus, rado viską kaip reikiant ir pilnai sutiko su jos raportu.

Šių metų kovo 1 d. sukaks lygiai 40 metų, kaip ši Pirmoji Moterų kuopa gavo savo čarterį iš SLA centro. Tuomet ir centro sekretorė buvo moteris — P. Jurgeliūtė, dabartinė ponia Beverage. Per tą ilgą laikotarpį kuopa įrašė daug gražios veiklos puslapių.

Paminėti šiai sukakčiai kuopa nutarė rengti banketą su atitinkama programa. Rengimo komisijos pirmininkė yra savo gabumu pasižymėjusi narė Irene Brenner. Ji pranešė, kad bankietas įvyks balandžio 24 d. LaSalle viešbutyje. Rengimo komisija tikisi, kad ne vien tik narės ir jų draugai, bet ir kitų Chicagos ir apylinkės SLA kuopų nariai dalyvaus šiame sukakties minėjimo bankete. Apie programą bus plačiau pranešta vėliau.

Darbotvarkei išsibaigus, susirinkimo šeimininkės Florence Krause ir Theodora Brodemus pakvietė visas prie arbatėlės, kurioje jautėsi vasario 14 — Valentino dienos — nuotaika. NMG

KAS TURI K. PETRAUSKO MONOGRAFIJĄ?

Ryšium su prof. dail. Adomo Varno 75 metų sukakties minėjimu ir jam ruošiama dailės paroda kovo 19-29 d.d. yra reikalinga Kipro Petrausko monografija. Kas ją turi ir gali paskolinti, Parodai Ruošti Komisija iš anksto taria ačiū. Monografija po kelių dienų bus grąžinta jos savininkui.

Adresas: Dail. A. Varnas, 1609 N. Albany Ave., Chicago 47, Ill., tel. CApitol 7-4532.

Palaidotas Jonas Gricius

Vasario 19 d. apie 10 val. rytą į Jurgio Rudmino koplyčią atsilankė daug draugų ir pažįstamų atiduoti velioniui J. Griciui paskutinio atsisveikinimo.

Velionio artimas giminė, pusbrolis Kazimieras Gricius tuo laiku buvo išvežtas į ligoninę, ir negalėjo laidotuvėse dalyvauti. Laidotuvėmis rūpinosi velionies krikšto sūnus Vladislovas Milašius ir šeima.

Chicagos Lietuvių Draugijos karstanešiai karstą nešė uždengtą JAV vėliava, nes velionis buvo tarnavęs JAV kariuomenėje. Palaidotas Liet. Tautinėse Kapinėse. Atliktos atitinkamos apeigos vien lietuviškai. Pats laidotuvių dir. J. Rudminas lietuviškai atkalbėjo poterius ir padėkojo visiems už gėles ir gausų atsilankymą.

Po apeigų visi buvo pakviesti užkandžių į V. Milašių namus, 111th ir Keane Ave. Palydovai buvo šauniai pavaišinti ir išsiskirstė reikšdami užuojautą liūdinčiai šeimai. O tau, Jonai, lai būna ramu ilsėtis šaltoje žemelėje. J. H. Alikonis

Apie knygos meilę

Lietuvos okupantų laikraštis "Tiesa" aimanuoja, kad nevisos bibliotekos ir knygų krautuvės dirba stachanovietiškai, t. y. kad nesugeba pavergtajam lietuviui subrukti visas okupanto išleistas knygas, nevaro marksistinės literatūros skaitymo propagandos, nedirba su skaitytojais individualiai, kitaip sakant, neregistruoja neskaitančiųjų ir nešnipinėja skaitytojų nuotaikos.

Galima patikėti, kad šituo atžvilgiu raudoniesiems agentams nekaip sekasi, nes marksistinės literatūros skaitytojų ne per daugiausia. Be abejo, sunku net ir tikėtis, kad jų skaičius padidėtų. Ir tam yra priežasčių. Pirma, komunistinė literatūra yra propagandinė, o ne grožinė; antra, kas per literatūra, jei reikia ją brukte brukti žmogui, jei jis pats jos neieško. O neieško jis dėl to, kad vadinamasis marksistinis mokslas yra skaudžiai jaučiamas kasdieniniame gyvenime ir kad retai kam apsimoka skirti tam reikalui brangias poilsio valandas; trečia, neatsargu ir su skaitymu. Vakar, pavyzdžiui, tokio Berijos žodžiai buvo privalomi ir būtinai žinotini visiems, o šiandien tą knygeliūkštę jau reikia deginti.

Komunistui lengviau, nes jis greičiau sužino, kuris ten Kremliaus viešpats jau nebe malonėje arba gavo kulką į kaktą. Nugirdęs tai, jis ir meta jo knygas į ugnį. Eiliniam gi žmogeliui, tuo labiau neprisiplakėliui, kur kas baisiau — tiesiog drebėjimas. Žiūrėk, jis skaito vardan šventos ramybės kokį šlamštą, gal ir ant lentynos pasideda, ir nė sapne nesapnuoja, kad autorius jau pasmerktas, kad skaitytojas lengvai gali būti apšauktas liaudies priešu, buože, išgama, Amerikos šnipu ar kitokia biaurybe.

Bet apšaukimu sovietuose dalykas juk nesibaigia. Po to galima laukti ir sunkvežimio su apsauga. Jei taip, tai pavergtasis verčiau neima knygos į rankas, nes knyga Sovietų Sąjungoje nemielas ir, be to, dar pavojingas bičiulis. Būtų kas kita, jei pavergtąjį kraštą pasiektų laisvojo pasaulio literatūra. Bet ji ten draudžiama. — E.

Skaitytojų Balsai

Mano paaiškinimas

Vasario 3 d. "Naujienose" P. Rg. savo margose žinelėse, išgyręs latvių veiklą, peikia lietuvių draugijų darbuotę, kad jos, prisijungusios prie savo vardo patrauklų žodį "kultūra", bet to žodžio sąvoką vargiai ar pačios suprantančios. Tam savo tvirtinimui paremti jis nurodo Joniškiečių Klubą, kam jis neprisidėjęs prie L. Instituto (lyg visi prisidėtų), dargi atsišaukimo nesvarstęs. O jis nesvarstė, kad atsišaukimas buvo per ilgas, dviejų puslapių; nevienas nenorėjo, kad jis būtų skaitytas. Gaila, kad P. Rg. už tai puola korespondentą, jo korespondenciją pavadinęs sukta. Ar jis tą suktumą įžiūrėjo, kad tarp kitko, kviesdamas į parengimą, pasakiau, jog pageidaujami naujieji ateiviai, jog ten bus patogi proga visiems susipažinti. Juk arčiau susipažinę, ir geriau galime sugyventi.

Be to, P. Rg. dar prikergė Maskvos demokratiją ir raudonus akuliorius. Tie dalykai gerai pažįstami, bet joniškiečiuose jie nereikšmingi.

Koresp. Julius Adomaitis

— Berankiai, bekojai lietuviai karo invalidai tremtyje laukia Tavo pagalbos. Aukok jiems!

CLASSIFIED ADS.

HELP WANTED — FEMALE
Reikia Darbininkių

REIKALINGA MOTERIS
dirbti virtuvėje.
Geros darbo sąlygos.
NEW LIFE DELICATESSEN
3331 So. Halsted St.

MOTERS, gyventi vietoj, valymo, skalbimo, prosyjimo darbui. Suaugusieji. Palos Park 1352, po 6 val. vakaro.

PERSONAL
Asmenų ieško

Albinas Karanevičius iš Lietuvos paieško VINCO KARANEVIČIAUS, gyv. Amerikoje. Prašomas atsilieptl: Mrs. Budvitis, 4040 Brighton Place, Chicago. VIrginia 7-3522.

UŽMIRŠĘS kombinaciją, uždariau savo seifą. Būčiau dėkingas, jei seifus atidaryti mokąs specialistas atsilieptų. Sumokėčiau už darbą. Rašykite: Naujienos, Box 4625, 1739 So. Halsted St., Chicago 8, Illinois.

RENTING IN GENERAL
Nuomos

IŠRENDUOJAMAS 3 kambarių apšildomas butas. Yra karštas vanduo. Pageidaujama 2 suaugę žmonės. 706 W. 60th Place. WE 6-5163.

REIKALINGAS su 3 miegamais butas suaugusiems, Brighton Parko rajone. Skambinti HE 4-9427

IŠRENDUOJAMI 2 gražūs kambariai, galima naudotis virtuve ir visais patogumais. 7224 So. Rockwell Stree. PR 6-8962

IŠRENDUOJAMI 2½ kambariai naujame name. Šiltas vanduo, vonia, labai gražiai įrengti. Pageidaujami pensininkai. Telefonuokite arba rašykite, atvažiuosiu parsivežt aprodymui. Evergreen Farm, Route 1, Momence, Ill. Tel. 7-55-W-4, Charles Kazukauskas.

IŠNUOMOJAMAS didelis, gražiai mebliuotas kambarys su visais patogumais. Galima naudotis virtuve. Yra automobiliui garažas. 5718 S Laflin Street. WAlbrook 5-5528.

BUSINESS CHANCES
Biznio Progos

PARDUODAMA mėsos krautuvė ir grosernė tolokai pietinėj daly. $2,500. Šaukit po 6 val. vak. WAterfall 8-5105

PARDUODAMA nedidelė maisto krautuvė Brighton Parke. Pigi renda. Priežastis—vienai perdaug darbo. YArds 7-3246

TRIJŲ aukštų namas su gerai biznį darančia taverna. Po visu namu rūsys. Alyva šildomas. 2 auto mūro garažas. Pietvakarių dalyje. REpublic 7-9353

PARDAVIMUI meat market ir groserio krautuvė Marquette Parke. Šaukti REpublic 7-3714

PARDUODAMA TAVERNA su gyvenimui butu užpakalyje, 42-os ir California apylinkėje. Šaukti: LAfayette 3-9626

AR NORIT eiti į bizni, tai apžiūrėkite šitą namą. Du butai ir tuščia krautuvė. Laukia Jūsų pasiūlymų. 2450 West 59th Street

MISCELLANEOUS
Įvairūs Dalykai

LIETUVIŠKA APDRAUDŲ AGENTŪRA
Gyvybės, ligoninės, automobilių, baldų, namų ir visos kitos apdraudos—asmenims, profesionalams ir biznio įstaigoms. Laisvas pasirinkimas kompanijos ir apdraudos rūšies. Nemokamas patarnavimas ir informacija. Valstybės patvirtintos kainos. Smulkesniai informacijai gauti skambinkite, rašykite, užeikite:
JONAS KIRVAITIS
INTERSTATE INSURANCE AGENCY
5900 S. Ashland Ave., Chicago 36, Ill.
Tel.: WAlbrook 5-5671

AGENTŲ IR BROKERIŲ DĖMESIUI!
Prieš drausdami kitur, pasiteiraukite pas mane. Pirmaeilės kompanijos —aukščiausi komisai. Savi pas savus'

PAMESTAS druskos-pipirų spalvos, vyriškos giminės, vienų metų senumo, mažiukas šuo (vokiškas šnuzeris) vardu Spike. Pasimetė Bridgeporte, netoli 916 W. ir 36th St. Atradę šaukite WEntworth 6-1677.

ŠVIEŽI, DIDELI KIAUŠINIAI tiesiog iš farmos, 12 tuzinų 47c. už tuziną, pristatomi tik Chicagoje. S. A. Patrick, R. 1, Box 145, Monterey, Ind.

CONTRACTORS - BUILDERS
Namų Statytojai ir Taisytojai

NAMŲ REMONTAS
(REMODELING)
Atlieku cemento, karpenterio, mūro ir kitus darbus. Iki $2,500 nereikia nieko įmokėti, o už didesnius darbus susitarsime.
Dirbu Chicagoje ir priemiesčiuose.
PETRAS POCIUS
6828 So. Maplewood Ave.
REpublic 7-1223

KONTRAKTORIUS
STANDARD BUILDERS, INC.
726 W. 18th Street Chicago 16, Ill.
A. GINTNERIS, pirmininkas
V. PETRAUSKAS, statybos vedėjas
CH 3-1535
Lietuvių Statybos Bendrovė stato namus pardavimui, pagal užsakymus ir atlieka remonto darbus.

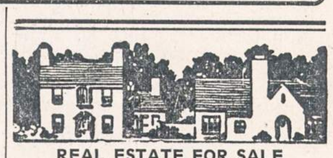

REAL ESTATE FOR SALE
Namai, Žemė — Pardavimui

DIDELIS namų, biznių, apartmentų, sklypų pasirinkimas. Sudarome morgičius, paskolas, nuosavybių dokumentus. Nemokamai teikiame informacijas ir patarimus. Teirautis pas:
Z. UMBRAŽŪNAS
F. H. Halvorsen Co.
3145 W. 63rd St. HEmlock 4-4300
POrtsmouth 7-2009

KAS perkant arba parduodant namus norite sąžiningo ir lietuviško nuoširdaus patarnavimo kreipkitės į:
VENTA REAL ESTATE
4409 So. Fairfield Ave.
Tel.: LAfayette 3-3881
PILDOME INCOME TAXUS
Trečiadieniais uždaryta.

Prieš pirkdami ar parduodami namus, atlankykite mus
KUTRA - NORKUS REALTY
2405 WEST 51st STREET
PRospect 6-7238 — RE 7-7321 (vak).
PRospect 8-3579 (vak.)

MŪRINIS 2 butų su didele krautuve namas, 59th St. prie Campbell. Galima tuojau užimti. $27,000.
Kampinė maisto produktų krautuvė su geru butu pačiam Brighton Parko centre. Nepaprastai geros sąlygos. Tiktai $2,500.
3 butų namas Brighton Pk. Naujas šildymas karštu vand. alyva. $16,500.
Mūrinis 4 butų po 5 didelius kambarius namas rinktinėj Marquette Pk. vietoje. 4 garažai. Geros pajamos. Kaina $43,000.
Mūrinis 2 aukštų namas Marquette Pk. Yra dar trečias butas rūsyj, už kurį gauna $60 mėn. Kaina $26,000.
Mūro namas su taverna ir 3 butai po 4 kamb. ir 1 butas 5 kamb. Bridgeporte. Visur yra vonios. Tik $17,500.
P. LEONAS
REAL ESTATE
2444 W. 63rd St. Antras aukštas
PRospect 8-0097

5608 SO. HALSTED STREET
Pardavimui 3 augštų mūrinis namas. 1-me augšte krautuvė, 2-me augšte 5 didelių kamb. butas, 3-me augšte du apstatyti butai (3 ir 2½ kamb.) Garu apšild. Pilnas rūsys. Didelis 2-jų automobilių mūrinis garažas. Geros pajamos. Dėl informacijų kreiptis pas savininką, Alex Tamalunas, TOwnhall 3-9571

PARDUODAMAS namas tiesiog iš savininko, 5707 S. Natoma Ave. 4 kamb., kurį galima padidinti. Insuliuotas, raudono mūro apmušalas. Modernus visais atžvilgiais. Turi pamatyti įvertinimui. 50x134 lotas. Garažas tiesiog iš gatvės. Pilnai įrengtas kiemas—žalumynais. Po visu namu rūsys. Autom. karštu vandeniu alyva šildymas. Žieminiai langai ir sieteliai ir daug kitų įvairybių. Kaina $13,700. Atdaras šeštad. ir sekm. 1-5 val. PO 7-3027. Nėra skelbimo prie namo.

PARDUODAMAS NAMAS su bizniu Brighton Parke. Savininkas išlaikė per 35 metus, dabar nori pailsėti. 4140 So. Maplewood Ave.

STOCK Yardų rajone pigiai parduodamas namas, 17 butų ir 2 krautuvės. Biznis gerai išdirbtas. Geros pajamos. Kreipkitės telefonu: OAkland 4-6348

PARDUODAMAS 2 aukštų 2-6 kamb. mūro namas. Alyva apšildomas, 2 auto mūrinis garažas. Uždari porčiai. Arti 67th ir California. Šaukti RE 7-8208.

NORIU pirkti tuščią lotą 25 pėdų ar daugiau. Turi būti į vakarus nuo Western Ave. REpublic 7-1432.

BRIGHTON Parko rajone parduodamas 2 aukštų medinis, 2-4 ir 2 kamb. butas rūsyje. Garažas, alyva šildomas. Tel.: LAfayette 3-5730.

BENSENVILLE — 4 miegami, gyvenamasis, valgomasis, virtuvė. Po visu namu rūsys. "Forced air" gazu šildymas. Visi kiti reikmenys. Vaisių medžiai, krūmokšliai. Tiktai $18,500.
BLAIR REALTY, Irving Park ir U. S. 83. Telef.: 505

2 AUKŠTŲ 4 ir 4 kambarių namas. Vonios, pastogė, 2 auto garažas. Įmokėti $3,500. Savininkas 2655 S. Tripp Ave.

PARDUODAMAS medinis 8 kambarių su rūsiu namas Marquette Park apylinkėje. Karštas vanduo. Karštu oru šildomas, 2 auto garažas. Parduoda savininkas pigiai. Tel. RE 7-1449.

PARDAVIMUI mūrinis biznio namas, 3 aukštų, 4 butų: 2-5, 2-4 kambariai. Taverna ir restoranas. Įėjimas iš 2-jų gatvių. Šaukti CAnal 6-5388.

TUŠČIAS 2 BUTŲ NAMAS
6620 So. Honore Street
1½ aukštų mūrinis, stokeriu karštu vandeniu apšildomas, apšildomi porčiai. Garažai. $15,900. HEmlock 4-8300

FARMS FOR SALE
Ūkiai Pardavimui

PARDUODAMA 430 akrų farma. Ideali uogų, pieninių karvių, mėsinių galvijų auginimui ir rezortui. Lietuviška apylinkė. 100 akrų dirbamos žemės. Ganyklos aptvertos. Apylinkėje 3 ežerai ir miškas. 9 kambarių namas su baldais, alyva apšildomas; elektra. Ūkio mašinos, įrankiai, kukurūzams pastogė, pašiūrės ir vištydė, garažas. Floyd SKRABUTĖNAS, P. O. Box 10, Birchwood, Wisconsin. Informacijai telef. ABerdeen 4-8089.