ORAS

Kiek debesuota,
apytikriai ta pati temperatūra.
Saulė teka 6:27, leidžiasi 5:41.

NAUJIENOS

THE LITHUANIAN DAILY NEWS

The First and Greatest Lithuanian Daily in America
NAUJIENOS
The Lithuanian Daily News
Published by The Lithuanian News Publishing Co., Inc.
1739 So. Halsted St., Chicago 8, Ill.
HAymarket 1-6100
Over One Million Lithuanians In The United States

VOL. XLII Kaina 5c Gr. go 8, Ill. Trečiadienis, Kovo-March 2 d., 1955 m. Price 5c 51

MIDWEST INTER-LIBRARY CENTER CHICAGO

Midwest Inter. Library Center 5721 Cottage Grove Ave

JAV ATOMINĖ GALIA DIDŽIAUSIA,-CHURCHILL

SOVIETAI PASKENDĘ SAVO VIDAUS RŪPESČIUOSE, RAŠO W. R. HEARST

Dar toli tie laikai, kai jie pasivys Ameriką

CHICAGA. — Mes esame linkę galvoti, kad Sovietų Rusija turi sklandžiai dirbantį valstybės aparatą, veikiantį paspaudžius tiksliausius migtukus, prie kurių stovi viską žinantys ir tinkamai parinkti žmonės.

Toks galvojimas yra klaidingas, rašo William R. Hearst savo straipsnių serijoj. Tikrenybėj Sovietų Sąjunga yra valstybė su 200 milijonų palyginti atsilikusių "sielų", ieškanti per didelį vargą išnaudoti savo gamtos išteklius lenktyniavimui su tokiais pramonės milžinais, kaip Jungtinės Amerikos Valstybės.

Atsispindi vidaus netvarka

Sunkumai ir vidaus netvarka aiškiai atsispindėjo ir kalbose didžiųjų Kremliaus vadų, su kuriais jam, Hearstui (teko išsikalbėti prieš trejetą savaičių.

Veik visa valdžia ir įtaka sudėta į 9 žmonių komunistų partijos prezidiumą, pakeitusį Stalino politinį biurą. Iš jų patys įtakingiausieji yra trys arba keturi: Chruščiovas, Molotovas, Bulganinas ir, gal būt, dar Žukovas. Palyginti Kremliaus valdžios piramidę su Amerikos pavyzdžiais kaip ir neįmanoma. Šie keli žmonės valdo ne tik visą SSSR pramonę, prekybą, žemės ūkį, kariuomenę, geležinkelius, taksi šoferius, bet ir teatrus, baletą, neišskiriant ir balsavimo urnas.

Patys prisidarę bėdų

Dabartinės Kremliaus bėdos padidėjo dėl pačios valdžios kaltės, užvedus pokariniais metais agresingą politiką ir išprovokavus JAV ir Vakarus į ginklų rungtynes, rašo W. R. Hearst. Jie dabar turi sutelkti visas jėgas ginklavimosi rungtynėms, jie dar turi aprūpinti ginklais Kiniją. O pagerinti nors šiek tiek žmonių padėtį, jiems irgi norėtųsi, kaip buvo žadėję pokariniais metais.

Jaučiasi nesaugūs

Hearsto manymu, nesaugumas namie, negalėjimas išspręsti minėtų didžiųjų uždavinių, nebeleido Malenkovui išsilaikyti valdžios valdovo kėdėj. Vidaus vadų rietenos, tiesa, yra nuolatinis sovietinės sistemos reiškinys. Bet Malenkovo padėtis susilpnėjo neparodžius jam stebuklų. Vakarų diplomatų manymu, Malenkovas yra gana gabus administratorius; tačiau sovietų vidaus bėdų negali išspręsti ir didžiausi talentai.

Vadai nauji, bėdos tos pačios

Niūriame sovietų gyvenime iškilo vienas kliuvinys po kito: pasireiškė iš naujo valstiečių nepasitenkinimas, nukrito gamyba, vietomis nuo 8 iki 9 procentų; Vakarų horizonte pradėjo vaidintis atgijanti vokiečių armija. Jei Malenkovo valdžiai būtų pasisekę šias bėdas išvengti, jis būtų palikęs savo vietoj kiek ilgesnį laiką.

W. R. Hearst, kaip ir jo kelionės į Maskvą draugai, Kingsbury Smith ir Frank Konniff, netiki, kad Bulganinas, Chruščiovas ar kas kitas galėtų susidoroti su vidaus sunkumais, kurie juos kamuos dar ilgus laikus, ir be jokios garantijos, juos nugalėti.

Kremliui reikia laiko susitvarkyti ūkiškai ir sustiprėti kariškai. Tą laiką jie bando ir bandys pirkti kalbomis apie "koegzistenciją". Chruščiovas, kumštelėjęs Hearstą, pasakė: "Žiūrėk, mes "koegzistuojame" prie stalo. Kodėl mes (SSSR-JAV) negalėtume "koegzistuoti" ir pasauly?"

IŠ VISO PASAULIO

Malenkovas 7-toj vietoj

MASKVA. — Pirmaisiais premiero Bulganino pavaduotojais, šalia Molotovo ir Kaganovičiaus, paskirti A. Mikojan (buvęs prekybos min.), M. Zaburov (planavimo viršininkas) ir M. Peruvchin (technikos ekspertas). Malenkovas liko vienu iš 4 premierų antraeilių padėjėjų. Valdžios hierarchijoj jis dabar 7-toj vietoj.

Amerika šelpia Egiptą

KAIRAS. — Prezidentui Eisenhoweriui ištisus metus besiginčijant su Kongresu dėl lėšų Amerikos kelių sistemai pagerinti, Harold Stassen, JAV užsienio paramos fondų valdytojas, paskyrė Egiptui $10 mil. pastatyti moderniškų plentą tarp Kairo ir Aleksandrijos. Nežiūrint Egipto "neutralumo" ir pykčio dėl Irako prisidėjimo prie Vakarų pusės, sudarius karinę sąjungą su Turkija, JAV šiemet paskyrė Egiptui $23 mil. finansinės paramos.

Sovietai grasina anglams

LONDONAS. — Anglijos vyriausybė gavo iš Maskvos naują įspėjimą, kad Vokietijos ginklavimo sutarčių ratifikavimas bus Kremliaus suprastas, kaip atsisakymas nuo SSSR-Anglijos savitarpinės pagalbos sutarties, pasirašytos 1943 metais. Anglai sutartis jau ratifikavo ir anksčiau paaiškino sovietams, kad jų supratimu, Vokietijos ginklavimas suderinamas ir su SSSR draugystės paktu.

Areštuoja lenkų dvasiškius

VIENA, Austrija. — Žiniomis iš Lenkijos, ten komunistų policija išplėtė naujus katalikų dvasiškių areštus. Gautame per pogrindį laiške tvirtinama ir tai, kad areštuota ir nemaža vienuolių.

Gerins santykius su SSSR

TOKIJAS. — Ichiri Hatoyama, demokratų partijos vadas, kuris, atrodo, bus ir naujosios vyriausybės pirmininku, pasisakė už greitą savitarpinių santykių sutavrkymą su Sovietų Sąjunga, o taip pat su komunistine Kinija.

Havajuose išsiveržė vulkanai

PAHOA, Havajai. — Vienu laiku šioj saloj pradėjo veržtis lava iš keturių vulkanų kraterių. Lava apsiėmė apie 100 akrų derlingos žemės. Vietiniai gyventojai dar spėjo pabėgti. Bet jei lava nesustos veržusis, išdegins ir platesnius žemės plotus. Valdžia įsakė išgabenti gyventojus į atokesnes vietas.

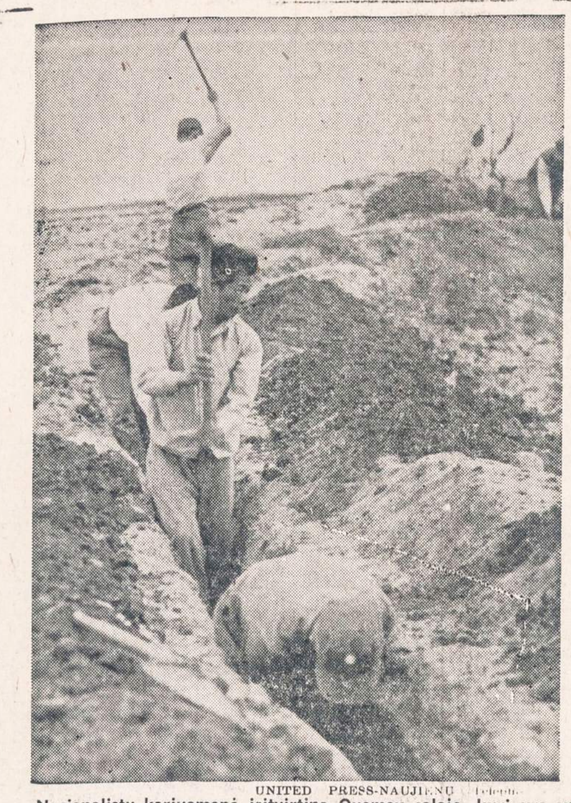

UNITED PRESS-NAUJIENŲ

Nacionalistų kariuomenė įsitvirtina Quemoy saloje, kuri yra vos tik 2,000 jardų atstume nuo Kinijos komunistų užimtos salos. Komunistai jau pradėjo bombarduoti nacionalistų įsitvirtinimus.

BRUNO PONTECORVO PASISKELBINO DIRBĄS "TAIKAI" SOVIETŲ S-GOJ

Kursto Vakarų mokslininkus sabotuoti atominių bombų ir kitų naujųjų ginklų gaminimą

MASKVA. — Paskutinių metų spėliojimai, kad Dr. Bruno Pontecorvo savo noru pabėgo į Sovietų Sąjungą, pasitvirtino iš jo paties pasiskelbinimo Pravdos ir Izvestijos laikraščiuose.

Pontecorvo paskelbė propagandinį atsišaukimą uždrausti atominių bombų gaminimą ir naudojimą ir paragino viso pasaulio mokslininkus boikotuoti vyriausybės, kurios išnaudoja jų žinias masiniams ginklams gaminti.

Fašistinės Italijos pabėgėlis

Pontecorvo 1936 m. pabėgo iš fašistinės Italijos ir prisiglaudė Anglijoj. Jis pasirodė gabiu fiziku ir gavo darbą anglų atominėse laboratorijose. 1950 metais, jau anglų pilietis, jis pasitraukė iš Harwell laboratorijos ir pasisakė pereisiąs į universitetą profesoriauti.

Išvažiavęs į Europą "atostogų", jis atvyko į žmonos tėvynę Švediją ir iš čia nuvyko į Suomiją, su žmona ir trimis vaikais. Suomijoj jis dingo. Iš pradžių buvo manyta, kad jį pagrobė sovietų agentai. Bet kartu budresnieji stebėtojai kalbėjo, jog Pontecorvo bus norėjęs, kas jį "pagrobtų". Kitaip jam nebuvo reikalo važiuoti į SSSR pasienį.

Padėtis buvusi nepakenčiama

Tame pačiame propagandiniame pareiškime Dr. Pontecorvo rašo, kad 1950 metais padėtis Anglijoj pasidariusi nepakenčiama. Anglų valdžia suteikusi jam moralinių kančių, verčiant galvoti apie atominius ginklus. Jis galvojęs apie numestą bombą Hiroshimoj ir jos aukas. (Dr. Oppenheimer, Amerikos atominės bombos "tėvas", taipgi kartą pra virko prie prez. Trumano, pagalvojęs, kad atominė bomba buvo panaudota ne prieš nacius-vokiečius, kaip buvo manyta ją gaminant, o prieš japonus).

Sovietų S-goj tai bent gyvenimas!

Pontecorvo dėkoja sovietų žmonėms ir valdžiai už jo priėmimą ir suteikimą galimybių dirbti "taikiems" atominiams uždaviniams. Dabar paaiškėjo, kad jis apdovanotas ir Stalino premija.

Būdamas Anglijoj, Pontecorvo dirbo kartu su Dr. Klaus Fuchs, pabėgėliu iš Vokietijos ir pasidariusių anglų piliečiu. Dr. Fuchs dirbo ir Amerikoj prie pirmos atominės bombos, o vėliau buvo susektas išdavęs atominės ir vandenilio bombos paslaptis sovietams. Už tai anglai jį nuteisė 14 metų kalėjimo.

Pontecorvo kurį laiką dirbo ir Kanadoj, kartu su Dr. N. May, kitų sovietų šnipu, kurį išdavė pabėgęs SSSR ambasados tarnautojas Igor Guzenko.

Dr. Pontecorvo apvažinėjo ir visas Amerikos atomines laboratorijas. Jis prisimena Dr. I. Rabi, Kolumbijos universiteto profesorių, kuris 1945 metais tvirtinęs, jog SSSR niekad nepasigamins atominės bombos. Ar jis ir dabar šitaip manąs, klausia savo pareiškime Pontecorvo.

Teroras Maroke

Nužudė partijos vadą

CASABLANCA, Marokas. — Šerifas Moulay Idriss įsteigė nuosaikią marokiečių demokratų partiją, siekiančią kraštui nepriklausomybės ir kartu gerų santykių su Prancūzija.

Antradienį rytą, einant jam iš savo namų, jį pasitiko du maurai ir paleido 5 šūvius. Žudikai susėdo ant dviračių ir pabėgo.

Be to, naktį nušovė dar du marokiečius mieste, ir kitus keturius sužeidė.

— **Kviečių dovana sovietams** būtų nesuderinama su Kongreso priimtu įstatymu, aiškina Teisingumo departamentas. Prez. Eisenhoweris apie perleidimą veltui didelius kviečių kiekius sovietams anksčiau tarėsi su sekretorium Benson.

Vėliausios Žinios

— Vokietijos kancleris Adenauer priėmė užsienio korespondentus ir išreiškė padeigavimą, kad JAV-SSSR susitartų dėl vandenilio bombų uždraudimo. Tuo būtų pašalinta viena iš "šaltojo karo" priežasčių.

— Kovo 23 d. Prancūzijos senatas pradės debatus dėl Vokietijos ginklavimo sutarčių ratifikavimo. Parlamente sutartys jau patvirtintos.

— Sekretorius Dulles, pasiekęs Filipinus, netrukus išskrido į Formozą susitikti su Chaig Kaisheku ir Amerikos karo vadais.

— Prie nacionalistų valdomos Matsu salos vis dažniau ir daugiau pasirodo komunistų torpedlaivių. Komunistų pakrančių artilerija bombardavo Quemoy salą.

— Valstybės departamentas iš naujo pareikalavo komunistinę Kiniją grąžinti 11 kalinamų lakūnų ir 30 civilių. Peipingo valdžia atsakiusi išsisukinėjančiai.

— Iš kelių Amerikos kalėjimų antradienį išėjo 6 komunistų vadai, nuteisti 1951 m. už kurstymą nuversti Amerikos valdžią jėgos priemonėmis. Jų laukia vėl teismas už priklausymą komunistų partijai, aiškiai žinant jos priešvalstybinius siekimus.

— JT Palestinos priežiūros komisija apkaltino Izraelį paliaubų laužymu, siunčiant savo kareivius į kaimynų teritorijas. Antradienio naktį izraelitai nušovė 38 egiptiečius jų teritorijoj.

— Nuo JAV derybų su komunistine Kinija Genevoj pereitais metais (svarstant karo paliaubas Indokinijoj), komunistinė Kinija jau paleido 18 Amerikos piliečių.

— Viceprezidentas Nion baigė savo dviejų savaičių draugystės kelionę po Vidurinės Amerikos respublikas.

$100 mil. "komikams"

Du kartus daugiau nei visų žemųjų mokyklų vadovėliams

BERKLEY, Cal. — Kalifornijos universitetas surinko žinias, iš kurių matyti, kad Amerikoj baisenybių literatūrai, vadinamiems "komikams" išleidžiama per metus $100 mil. kas reiškia du kartus daugiau, negu išleidžiama visų pradžios ir žemųjų mokyklų mokslo vadovėliams.

Pirkliai, kuriems nerūpi žmonių švietimas, o tik pelnas, per metus parduoda 1 bil. egzempliorių anų "komikų" ir kuriuos daugiausia skaito bręstantis jaunimas. Visoms Amerikos viešosioms bibliotekoms tenka tik ketvirtis tų knygų vertės.

Gasdina infliacija

WASHINGTONAS, D. C. — Iždo sekretorius Humprey aiškino pirmadienį, kad sumažinus mokesčius po $20 kiekvienam žmogui Amerikoj, susidarytų infliacijos pavojus.

Demokratai Senate nėra tokie vieningai šiuo mokesčių mažinimu, kaip kad jie pasirodė Atstovų rūmuose. Atitinkamų komitetų nariai yra linkę palaikyti Eisenhowerio prašymą arba ieškoti kompromisinės išeities. Viena tokia išeitis esanti — sumažinti mokesčius ne nuo 1956 m. sausio 1 d., bet nuo liepos 1 d.

SOVIETŲ SĄJUNGA GAUTŲ MIRTINĄ SMŪGĮ 2 VAL. NUO ĮSAKYMO PULTI

Anglų premieras netiki Molotovo pasigyrimais

LONDONAS. — Anglijos ministeris pirmininkas Winston Churchill pareiškė per debatus parlamente, jog negali būti jokios abejonės apie Amerikos atominės galios pranašumą prieš Sovietų Sąjungą.

Prieš trejetą savaičių Molotovas, kalbėdamas aukščiausiojoj taryboj tvirtino priešinga, būtent, kad sovietai yra pralenkę Ameriką kaip atominių, taip ir vandenilio bombų gamyboj.

Sovietų Sąjunga būtų sunaikinta

Churchillio įsitikinimu, Sovietų Sąjunga šiandien dar neturi pakankamai tolimojo skridimo bombonešių arba vairuojamų raketų, reikalingų nugabenti atomines arba vandenilio bombas į Jungtines Valstybes. Kas kita Amerika. Ji turi pakankamai priemonių pasiųsti tuos baisiuosius ginklus į sovietų teritoriją. Praėjus porai valandų nuo įsakymo pulti, sovietai gautų tokį smūgį, nuo kurio vargu beatsilaikytų.

Tačiau visą laiką taip nebūsią, kalbėjo Churchillis. Už 3-4 metų ir Sovietų Sąjunga turėsianti priemonių pasiųsti baisiąsias bombas į Amerikos teritoriją. Kadangi Amerika pirmoji nepradės karo, Churchillis mano, kad 3-4 metus tikrai dar viešpataus taika. Kalbant apie ateitį, galįs vykti ir toks paradoksas: abi šios didžiosios šalys galės vieną kitą sunaikinti ir kaip tik dėl to susidarysiančios sąlygos tolimesnei taikai.

Anglai skuba ginkluotis

Dabar anglų parlamente eina dideli ginčai tarp opozicijos partijos ir konservatorių vyriausybės apsigynimo klausimais. Churchillis turėjo pripažinti, kad Anglija apsiginklavimo srity liko trečioj vietoj, po JAV ir SSSR. Darbiečiams kaltinant už tai Churchillio vyriausybę, jos nariai priekaištauja buvusiai Atlee vyriausybei, užleidžiusiai pokariniais metais apsiginklavimą.

Churchillis užtikrino, jog anglų gaminamos vandenilio bombos taipgi pasitarnaus taikai, padedant užpuoliką (sovietus) atbaidyti nuo naujo karo provokacijos.

Šiu metų bandymuos išsprogdino 3-čią atominę bombą

Jos galia... tik 20,000 tonų TNT

LAS VEGAS, Nev. — Antradienio rytą Atominės Energijos Komisija išsprogdino vėl vieną atominę bombą, — trečia šio pavasario atominiuose bandymuose.

Ugnies pašvaistė matėsi 500 mylių spinduliu aplinkui: Phenix, Ariz., Pocatello, Ida., San Francisco ir kitur.

Bandomoji bomba buvo pakelta ant 300 pėdų aukštumo stulpo. Ji priklausė tik prie vidutiniškųjų bombų, nežiūrint, kad jos sprogimo galia buvo lygi 20,000 tonų "senosios" sprogstamosios medžiagos TNT.

Netoli stulpo stovėjo įvairūs kariniai "padargai" ir kelios iškamšos su kareiviškais drabužiais. Mokslininkams buvo svarbu nustatyti bombos pavojingumą kiek galint arčiau sprogdinimo vietos. Netrukus po sprogdinimo pasileido iš apkasų 600 tam tikslui apmokytų ir tinkamai apsirengusių kariškių tirti bombos spindulių ir pelenų veiklą.

Senato komitetas nesutiko mažinti mokesčius po $20

Demokratų projektas nepraėjo

WASHINGTONAS, D. C. — Senato finansų komitetas, nežiūrint demokratų daugumos, atmetė Atstovų rūmų priimtą demokratų pasiūlymą sumažinti mokesčius po $20.

Dviem demokratų senatoriam parėmus Eisenhowerio politiką, įstatymo projektas atmestas 9 balsais prieš 6.

Pasitvirtino algas

Atstovų rūmai, galiausiai sutiko pakelti Kongreso nariams algas nuo $15,000 iki $22,500 per metus.

Iš pradžių Atstovų rūmai buvo nutarę pakelti algas iki $25,000, o Senatas tik iki $22,500. Grąžinus projektą atgal, žemieji rūmai nusileido iki $23,750 per metus. Bendrame Senato-Atstovų rūmų posėdy pirmadienį sutarta laikytis Senato pasiūlymo — pridėti prie dabartinės algos 50% arba 7,500. Senatas tą patį vakarą nutarimą patvirtino, o Atstovų rūmai jau buvo baigę posėdį ir turėjo šį reikalą galutinai nubalsuoti antradienio susirinkime, kas ir buvo padaryta.

Užpuolė vaidinusį vagį

TOKIJAS. — Japonų policija šiaip taip išvadavo iš minios keršto Amerikos aktorių Robert Stack, vaidinantį vagį sukamame filme "Bambuko namas". Kai japonų aktorius Hidaka sušuko Stackui, kad jis vagis, kaip kad numatyta rankrašty, susirinkę aplinkui japonai šoko griebti aktorių, nepaisant, kad gretimais stovėjo filmavimo aparatai su režisieriaus štabu.

Izraelio kareiviai įsiveržę į Egiptą, nužudė 38 žmones

Didžiausias kraujo praliejimas pasieny nuo Palestinos karo

KAIRAS, Egiptas. — Izraelio kariuomenės dalinys įsiveržė prie Gazos 2 mylias į Egipto teritoriją ir nudėjo 38 Egipto kareivius ir 30 sužeidė.

Tai buvo pats didžiausias pasienio susirėmimas nuo Palestinos paliaubų pasirašymo 1948 metais.

Mišrioji Jungtinių Tautų Palestinos paliaubų priežiūros komisija atvyko į vietą tirti šio kruvino susirėmimo. Egiptas kaltina izraelitus, įsiveržusius iš pasalų į jų teritoriją. Įsiveržėliai prisėlino prie Egipto kareivių barakų ir juos išsprogdino. Dalis žuvusių egiptiečių buvo iš karinio sunkvežimio, atskubėjusio į pagalbą. Jie taip pat išplaišino vandens siurblius, aprūpinančius Gazos miestą Nageb dykumoj vandeniu.

Nebaigtas statyti namas

(VIENAS GYVENIMO VAIZDELIS)

Jeigu kam teko važiuoti Chicagos pietvakarių kryptimi, pro aerodromą, ir truputį pasukus į kairę nežymia gatvele, tai didelių medžių pavėsyje tikrai pastebėjo nedidelį vienaaukštį nebaigtą statyti namą. Negalima būtų sakyti, kad namas nebaigtas. Namas jau kaip ir užbaigtas, net ir stogu apdengtas, ir vandentiekis sutvarkytas, ir langai įdėti. Trūksta dar vidaus įrengimų ir aplink namą takelių iščementavimo. Šis namas jau nuo praeitų metų vidurvasario taip stovi ir niekas daugiau juo nesirūpina.

Atrodo, kas kam turi rūpėti, kieno tas neužbaigtas namas ir kodėl jis neužbaigiamas. Bet juk žmonės neiškenčia ir ne tiek apie namą, kiek apie šio namo statytojus įvairiausių kalbų prikalba. Ir kiekvienas savaip pagražina — apdailina. Bet štai neiškentęs norėčiau parašyti, ką pasakoja apie namo statytojus vienas meisteris stalius.

Štai ką jis pasakoja:

"Ten toli, toli už vandenynų, už kelių tūkstančių kilometrų mūsų tėvynėje, Lietuvoje, Nevėžio pakrantėje, vieno stambaus ūkininko šeimoje gimė geltonplaukė, mėlynakė mergaitė. Ją pakrikštijo tautišku Danutės vardu. Danutė, tarp kitų vaikų augdama, nekuo ypatingesniu nepasižymėdavo. Reikėtų tik tiek pastebėti, kad baisiai mėgdavo uniformuotus, saguotus žmones. Būdavo, jeigu tik kaime pasirodydavo iš miestelio policininkas, tai Danutė paskui jį sekiodavo, negalėdama atsidžiaugti jo gražia uniforma, o ypač blizgančiomis sagomis. Mokytis Danutė nelabai mėgo. Bet vis tik šiaip taip pradžios mokyklą baigė. Sulaukusią 14 metų amžiaus tėvai atveža į miestą, paveda tetos globai, savo dukrelę lepūnėlę ir pasiunčia į gimnaziją mokytis. Gimnazijoje Danutei irgi nekaip sekėsi. Ne tiek ji mokėsi, kiek per langą žiūrėdavo, akimis sekdama praeinančius uniformuotus saguotus vyrus. Čia žiūrėk policininkas, čia paštininkas, čia geležinkelietis, čia karys palei langą praeina. Į visus reikėjo pažiūrėti ir kiekvieno uniformą savaip įvertinti. O kiek dar kitokių uniformų tekdavo matyti, tai ir neišvardysi. Iš visų uniformų labiausiai Danutei patikdavo karinė uniforma. Ir kurgi, brolyti, galėjai matyti tokias gražias uniformas ir tokius žvalius vyrus, kaip mūsų kariuomenėje. Kariuomenėje iš žmogaus tiesiog "stebuklus" padarydavo.

Žiūrėk, kaime auga vaikinas, išsirita iš pusbernio, subręsta pilnu bernu, sulaukia 21 metų amžiaus, o po kaimą vaikščioja kaip koks kerėpla. Nesiskutęs, ilgais plaukais, sukumpęs, sušleivęs ir padoriau net ir paprasčiausio sakinio nemokėdavo suraizgyti. Paima į kariuomenę, o jeigu dar į mokomą kuopą patekdavo, tai kai po metų ar pusantrų grįžta į kaimą, tai, brač, nepasakytumei, kad tai buvo tas pats bernas. Žvalus, susitvarkęs, status, kaip styga, ir jau ne tik sakinį padoriai suraizgo, bet ir prakalbą neblogai pyškina. Matai, aš pats dėl pilnapadystės į kariuomenę nebuvau paimtas, bet matydavau ir gerėjausi sava kariuomene. Gaila, kad aukštieji ponai, neleido mūsų kariuomenei priešintis iš rytų atslenkančioms aziatų ordoms. Ji būtų parodžiusi, kad ne tik paraduoti, bet ir kautis neblogai moka. Na, aš jau nuklydau nuo temos, — sako stalius. Dabar baigsiu apie mano gerai žinomą Danutę. Tai va, tame mieste stovėjo ir mūsų kariuomenės įgula. Būdavo, Danutė vos tik spėja iš klasės išsmukti, jau ir stovi prie mokomosios kuopos kareivinių rajono tvoros, gėrėdamasi kareivėlių miklumu, o ypač jaunu tos kuopos karininku. Sekmadienio rytą irgi anksti keldavos ir bėgdavo į gatvę pasižiūrėti praeinančių į bažnyčią gražiai surikiuotų kareivių gretų. Atbėgdavo iki kareivinių ir palydėdavo iki bažnyčios. Ir kurgi tu iškęsti nesistebėjęs ir argi gali nesigrožėti tokia puikia kariuomene. Būdavo, priešais pulką žygiuoja keliolikos vyrų dūdų orkestras, įkandin mokomoji kuopa, o paskui ir visas pulkas. O kada orkestras užgriežiadavo trenksmingus maršus, arba kareivėliai užtraukdavo "karas, pirmyn į karą" dainą, tai viso miesto langinės atsidarydavo. O tas mokomosios kuopos leitenantas Algirdas, stebint Danutės akimis, tikras pulko pažiba atrodė. Jo gražiai sulyginta ir ant krūtinės aptempta uniforma, blizgantis kardas prie šalies, baltos pirštinės, priedo dar ir blizgą pentinai (nors Danutei buvę neaišku, kam pėsčiųjų karininkui reikėję pentinai, bet ji savo jaunoje galvoje greit sumesdavo, kad ir jos tėviškėje gaidys taip pat ant arklio nejodinėdavo, bet pentinus nešiojo, vien tik dėl grožio) ir antpečiuose dvi žvaigždutes, Danutę tiesiog iš proto varydavo.

Danutės padėtimi susirūpino jos teta ir tėveliai. Pradeda ją barti ir aiškinti, kad paskui karius sekioti esą labai nepadoru. Danutė į tai trumpai ir drūtai atsakydavo: arba karys bus mano vyras, arba aš pačioje giliausioje Nevėžio vietoje pasiskandinsiu.

Vieną sekmadienio dieną bažnyčioje Danutė prislenka prie Algirdo ir įteikia mažą laiškutį ir pati susigėdusi sprunka iš bažnyčios. Prasideda dažnesni jųdviejų susitikimai. Ir vos tik sulaukusi 16 metų ir vienos dienos amžiaus, tampa ponia leitenantiene. Tapusi leitenantiene, ne tik tetos, bet ir tėvelių gėdinosi susitikti ir viešai kalbėti. Mat, jau didele ponia buvo pasidariusi.

Greitu laiku Algirdas užsitarnauja kapitono laispnį. Gal būtų ir generolo laipsnį pasiekęs. Bet štai mūsų tėvynę užplūsta alkana, apdriskusi raudonoji armija. Algirdas išvelkamas iš gražios uniformos. Abu išsislapsto nuo ištrėmimų. Vokiečių okupacijos laikais ir vėl trumpam laikui užsivelka uniformą. Pergyvena tremties metus ir laimingai pasiekia Chicagos didmiestį.

Chicagoje Danutė pradeda nerimti, ir dažnai Algirdui pareiškia, kad jeigu jis negausiąs karininko uniformos, tai ji ilgai su juo negyvensią. Algirdas vis ramindavo Danutę, kad greitai įvyksiąs karas, ir jis vėl užsidėsiąs dar šaunesnę uniformą. Danutė kantriai laukia vienerius, antrus, trečius, ketverius ir net penktus metus, o Algirdas kaip neturi uniformos, taip neturi.

Per tuos penkerius metus abu kantriai dirbo fabrike. Taupė ir dėjo centą prie cento. Susitaupė geroką sumelę pinigų. Nuperka gražioje vietoje žemės sklypelį. Pasisamdo kontraktorių ir pradeda statyti namą. Galutinam namo užbaigimui pritrūksta pinigų. Nueina į banką pasiskolinti trūkstamos pinigų sumos. Bankas sutinka paskolinti, bet prašo abiem pasirašyti. Dabar Danutė susipranta, kad ir namai turėjo būti abiejų vardu statyti. Prasideda ginčai. Danutė primygtinai reikalauja namą ir žemės sklypelį užrašyti jos vardu. Girdi, Amerikoje tokia teisė. Algirdas nesutinka.

Vieną vakarą Danutė, grįžusi iš darbo, pareiškia savo ilgamečiui vyreliui: aš su tavimi vien ik dėl to gyvenu, tikėdamosi, kad tu ir vėl būsi karininkas. Bet mątau, kad jau baigi senti. Greičiausia, kad ir pats velnias tavęs savo armijoje nelaikytų. Kokia man prasmė su tavimi toliau gyventi. Tave palieku, o aš išeinu pas įdomesnį ir be to uniformuotą vyrą.

Ir net sudiev nepasakiusi, nešina rankoje dar iš Vokietijos atsigabentu čemodanu, išeina.

Algirdas tikėjosi, kad Danutė grįš. Nesulaukęs pradeda lankytis smuklėse. Dabar, ką uždirbą, tą per šeštadienį ir sekmadienį smuklėje palieka.

Apie Danutės likimą kelias savaites nieko nebuvo žinoma. Paskutiniu laiku vis tik pasisekė nustatyti, kad Danutė su jugoslavų emigranto sūnumi rankomis susikabinusi, "šlifuoja" šaligatvius. Jis dėvi šoferio ar konduktoriaus uniformą.

Baigė pasakojimą meisteris. Tai toks to nebaigto statyti namo dar nebaigtas likimas.

Stasys Juškėnas

UNITED PRESS-NAUJIENŲ Telephoto

Miroslava Nachodska išgarsėjusi Čekoslovakijos čiuožikė, kuriai Vienoje (Austrijoje) pasisekė pabėgti į Vakarus. Į Vieną ji buvo atvykusi su čiuožikų komanda, kuri dalyvavo rungtynėse. Nachodska nori gauti prieglaudą JAV.

Palaidota J. Radavičienė

Vasario 24 d. iš laidotuvių dir. A. Petkaus koplyčios buvo laidojama Jadvyga Radavičienė. Ji buvo ilgametė Ciceros gyventoja, tai daug žmonių susirinko su velione atsisveikinti ir palydėti į kapines. Karstą puošė daugybė gėlių vainikų, o į kapus lydėjo apie 25 automobilius. Palaidota šalia savo vyro nuosavame sklype Liet. Tautinėse Kapinėse.

Paliko liūdinčius dukterį, sūnų, anūkes, marčias, brolį, seserį, pusbrolius ir kt. gimines. Šeima nuoširdžiai dėkoja visiems aukotojams, palydovams.

Lai būna jai lengva šios šalies žemelė. **Dalyvis**

Vinco Krėvės kelionė į Maskvą vaizduojama "Pagundoje". Šį įdomų aprašymą ir V. Mykolaičio, V. Maciūno, A. Senno straipsnius apie Vinco Krėvės kūrybą, rasite knygoje — Vincas Krėvė Mickevičius. Jos kaina $1.00.

Užsakymus adresuokite:
NAUJIENOS
1739 S. Halsted Street,

"Naujienose" pasiskelbęs — visus biznyje nustelbia.

Smuikininko Alfonso Paukščio

PIRMASIS KONCERTAS CHICAGOJE

įvyks ateinantį

šeštadienį, kovo mėn. 5 dieną, 7:30 val. vak.

LIETUVIŲ AUDITORIJOJE
3137 South Halsted Street

Programoje:
G. F. HANDEL ir CESAR FRANCK sonatos, S. RACHMANINOFF-HEIFETZ, GUSTAV SAENGER, M. MOSZKOWSKI-SARASATE, PUGNANI-KREISLER, VL. JAKUBĖNO ir VYT. JANČIO kūriniai.
Prie piano prof. VL. JAKUBĖNAS

Įėjimas $1.50, studentams ir moksleiviams 75 centai.

Kviečiame Chicagos lietuviškąją visuomenę koncerte gausiai dalyvauti. Savo atsilankymu paremsite šalpos darbą ir turėsite progos išgirsti rimtos muzikos koncertą.

BALF'o Chicagos Apskrities Valdyba

LIETUVIŠKA GAZOLINO STOTIS
IR AUTOMOBILIŲ TAISYMAS
5759 SOUTH WESTERN AVE. Tel.: REpublic 7-9533
TOWING SERVICE 24 VALANDOS PAROJE
Tel.: dieną nuo 6 val. iki 8 val. vakaro REpublic 7-9533
Naktį nuo 8 val. vakaro iki 6 val. ryto WAlbrook 5-3220
Shell Benzinas. Atliekami generaliniai remontai motorams, stabdžiams, transmisijoms, keičiamos dalys; be to visi lyginimo ir dažymo darbai. Vakarinėj pamainoj dirba motorų specialistas DAN BOSCO.
Įmonės savininkai: A. ADOMĖNAS, V. KOZICA, V. PAALKSNIS

PASIMATYKITE SU STANLEY LITVINU

APIE JŪSŲ INSULIACIJOS PROBLEMAS
DABAR YRA LAIKAS ĮRENGTI SAVO NAMĄ ŽIEMAI
* * *
Mes turime išdirbtą reputaciją pilno pasirinkimo A-1 rūšies stako lentų ir namams materiolų.

CARR-MOODY LUMBER COMPANY
3039 SO. HALSTED STREET Tel. VICTORY 2-1272
STANLEY LITWINAS, Mgr. — LIETUVIAI SALESMONAI.

Roosevelt Furniture
Pavasarinis birželio mėn. matrasų **$19.95** ir brangesnių.

IŠPARDAVIMAS

Galite įsigyti naujus matrasus ir springsus Slumberon, Englander, Pilo Rest ir kitų išdirbysčių. Atvykite į šią lietuvišką baldų krautuvę ir pasirinkite moderniškiausių baldų prieinamomis kainomis ir lengvomis sąlygomis.

ROOSEVELT FURNITURE CO.
2310 W. ROOSEVELT ROAD Tel.: SEeley 3-4711
Krautuvė atidaryta sekmadieniais nuo 11 iki 4:30.

PRADĖK TAUPYTI ŠIANDIEN, - TURĖSI RYTOJ!

TAIGI PRADĖK TAUPYTI ŠIOJE LIETUVIŠKOJE ĮSTAIGOJE.
Kiekvieno taupytojo indėliai yra apdrausti iki $10,000.00.

BRIGHTON SAVINGS and LOAN ASS'N.
4071 Archer Ave. Tel.: LAfayette 3-8248
(į vakarus nuo California Avenue)
CHARLES ZEKAS, Secretary
OFISO VALANDOS:
Pirmad., Antrad., Penktad. ir Šeštadienį 9:00 ryte iki 4:30 val. po pietų.
Trečiad. 9:00 ryto iki 12 val. dieną. Ketvirt. 9:30 ryte iki 8:00 val. vak.

ŠUSIRINKIMŲ IR PARENGIMŲ

PRANEŠIMAI

Lietuvių Brighton Park moterų klubo susirinkimas įvyks ketvirtadienį, kovo 3 d., Vengeliausko svetainėje, 4500 So. Talman Ave., 7:30 val. vak. Narės prašomos dalyvauti.
—Nellie Wilcop, nut. rašt.

Morning Star Klubo mėnesinis susirinkimas įvyks ketvirtadienį, kovo 3 d., 8 val. vak., 3600 W. North Ave., Chicago. Nariai malonėkite užsimokėti duokles, kurie pasilikę, nes busite suspenduoti nuo ligos pašalpos.
—A. Walskis, sekr.

SLA 36 kuopos mėnesinis susirinkimas įvyks trečadienį, kovo 2 dieną, Chicagos Lietuvių Auditorijoje, 3133 So. Halsted St., 7:30 val. vakare. Visi nariai ir narės kviečiami į susirinkimą.
—A. Kaulakis, nut. rašt.

SLA 134 Moterų kuopos svarbus susirinkimas bus kovo 3 d. Hollywood Annex, 2421 W. 43rd St. Pradžia 7 val. vakare. Visos narės prašomos dalyvauti ir, kurių nemokėti mokesčiai, prašau būtinai užsimokėti—neužmiršti.
—K. Katkevičienė, fin sekr.

— Mažieji lietuviukai tremtyje nori mokytis. Padėk jiems savo auka!

Leonora Lukshas
1808 So. Peoria St.

Mirė 1955 m. vasario mėn. 28 d., 3:30 val. po pietų, sulaukusi pusės amžiaus. Gimusi Lietuvoj, Telšių apskr., Plungės parapijoje, Rolaičių sodžiuje.

Amerikoj išgyveno 45 metus.

Paliko nuliūdę: 2 dukterys: Isabelle Stein, žentas Peter, Lillian Repp, žentas Stanley; du sūnūs: Christy, marti Ona, Jonas, marti Marian; 5 anūkai ir daug kitų giminių, draugų bei pažįstamų.

Kūnas pašarvotas Petro Gurskio koplyčioje, 659 W. 18th St.

Penktadienį, kovo 4 dieną, 8:30 val. ryto, kūnas bus lydimas iš koplyčios į Dievo Apvaizdos parapijos bažnyčią, o po gedulingų pamaldų bus laidojamas Šv. Kazimiero kapinėse.

Visi a. a. Leonoros Lukshas giminės, draugai ir pažįstamieji nuoširdžiai kviečiami dalyvauti laidotuvėse ir suteikti jai paskutinį patarnavimą ir atsisveikinimą. Nuliūdę lieka:

Dukterys, Žentai, Sūnūs, Marčios, Anūkai ir kiti Giminės.

Laid. direkt. Petras Gurskis. Tel.: SEeley 3-5711.

A. † A.

FELIX KRITCHUNAS
gyv. 2554 W. 40th Street

Mirė 1955 m. vasario mėn. 27 dieną, 6 val. ryte, sulaukęs pusės amžiaus. Gimęs Lietuvoje, Panevėžio apskrity, Ramygalos valsčiuje.

Paliko nuliūdę: duktė Bernice Hoare, žentas Bud, sūnus Edward; 3 anūkai: Bernard, David ir Martin; brolio sūnus Kazys Kriaučiūnas ir jo šeima, pusbrolis Mykolas Chiplis ir jo šeima ir daug kitų giminių, draugų bei pažįstamų.

Priklausė Lietuvos Raudonos Rožės Klubui, Ciceroje.

Kūnas pašarvotas Mažeikos ir Evans kopl., 6845 So. Western Avenue.

Ketvirtadienį, kovo mėn. 3 d., 9:30 val. ryte, kūnas bus lydimas iš koplyčios į St. Agnes parapijos bažnyčią, o po gedulingų pamaldų bus laidojamas Šv. Kazimiero kapinėse.

Visi a. a. Felix Kritchuno giminės, draugai ir pažįstamieji nuoširdžiai kviečiami dalyvauti laidotuvėse ir suteikti jam paskutinį patarnavimą ir atsisveikinimą. Nuliūdę lieka:

Duktė, Žentas, Sūnus, Anūkai, Brolio Sūnus, Pusbrolis ir kiti Giminės.

Laidotuvių direkt. Mažeika ir Evans. Tel.: REpublic 7-8600.

A † A

JULIA PUTRAMINTAS
(pagal tėvus Murauskas)
2518 West 39th Place
Namų tel.: YArds 7-2991

Mirė 1955 m. vasario mėn. 27 d., 8:30 val. vakare.

Gimusi Lietuvoje.

Amerikoje išgyveno 50 metų.

Paliko nuliūdę: 3 dukterys: Constance Siminaitis, žentas Jonas; Frances Srog, žentas Martin; Julia Adomaitis, žentas William; sūnus Antanas, marti Judy, 5 anūkai, sesuo Petronelė Jonutis su šeima ir kiti giminės, draugai bei pažįstami.

Priklausė Lietuvių Kęstučio Pašalpos Klubui.

Kūnas pašarvotas Antano M. Phillips koplyčioje, 3307 South Lituanica Ave.

Ketvirtadienį, kovo 3 dieną, 9 val. ryto, kūnas bus lydimas iš koplyčios į St. Agnes parapijos bažnyčią, o po gedulingų pamaldų bus laidojama Šv. Kazimiero kapinėse.

Visi a. a. Julios Putramintas giminės, draugai ir pažįstamieji nuoširdžiai kviečiami dalyvauti laidotuvėse ir suteikti jai paskutinį patarnavimą ir atsisveikinimą. Nuliūdę lieka:

Dukterys, Žentai, Sūnus, Marti, Anūkai, Sesuo ir kiti Giminės.

Laidotuvių direkt. Antanas M. Phillips. Tel.: YArds 7-3401.

GĖLININKAS
(PUTRAMENTAS)
Linksmumo arba liūdesio valandoje Gražiausios Gėlės ir Vainikai. Antkapių papuošimai ir sezoninės kapams gėlės.
ROY R. PETRO (Putramentas)
5519 So. Harlem Avenue
POrtsmouth 7-9020

LOVEIKIS Siunčiam Gėles Telegramu į Visas Pasaulio Dalis
KVIETKININKAS
Gėles Vestuvėms, Banketams ir Pagrabams.
3316 So. Halsted St. YArds 7-7308

GUŽAUSKŲ
BEVERLY HILLS GĖLINYČIA
GĖLĖS VISOMS PROGOMS
2443 W. 63 ST.
Telef.: PR 8-0833 ir PR 8-0834

URBA Gėlės Mylintiems, Vestuvėms, Banketams, Laidotuvėms, Papuošimams
GĖLININKAS
4180 ARCHER AVENUE
Tel.: LA 3-5800 arba LA 3-5870

A. PETKUS
LAIDOTUVIŲ DIREKTORIUS
6812 So. Western Avenue
1410 South 50th Avenue
CICERO, ILLINOIS
TELEFONAI:
GRovehill 6-2345-6 • TOwnhall 3-2109
KOPLYČIOS VISOSE MIESTO DALYSE

John F. Eudeikis
LAIDOTUVIŲ DIREKTORIUS
Seniausia ir Didžiausia Laidojimo Įstaiga
AMBULANCE DIENĄ IR NAKTĮ
4605-07 So. Hermitage Avenue
Tel.: YArds 7-1741 ir BIshop 7-9481
★
4330-34 So. California Avenue
Telefonas: LAfayette 3-0440
Mūsų radio programos šeštadieniais 9:15 ryto iš WGES, 1390 kil.
MODERNIŠKOS AIR-CONDITIONED KOPLYČIOS

Steponas C. Lackawicz
LAIDOTUVIŲ DIREKTORIUS
TRYS KOPLYČIOS
2424 WEST 69th STREET REpublic 7-1213
2314 WEST 23rd PLACE VIrginia 7-6672
10756 S. MICHIGAN AVE. PUllman 5-1270

LIŪDESIO VALANDOJE ŠAUKITE
MAŽEIKA & EVANS
LAIDOTUVIŲ DIREKTORIAI
3 ATSKIROS VĖSINAMOS KOPLYČIOS
6845 S. Western Ave. RE 7-8600-8601
Gyvenantiem kitose miesto dalyse gausim koplyčią arčiau jūsų namų.

NARIAI Chicagos Lietuvių Laidotuvių Direktorių Asociacijos

AMBULANCE PATARNAVIMAS DIENĄ IR NAKTĮ.
★
TURIME KOPLYČIAS VISOSE MIESTO DALYSE.

LEONARDAS A. EZERSKIS
1646 W. 46th STREET Phone: YArds 7-0781

LEONARD BUKAUSKAS
10821 S. MICHIGAN AVE. Phone: COmmodore 4-2228

VASAITIS - BUTKUS
1446 S. 50th AVE., Cicero, Ill. Phone: OLympic 2-1003

ANTANAS M. PHILLIPS
3307 LITUANICA AVENUE Phone: YArds 7-3401

PETRAS P. GURSKIS
659 WEST 18th STREET Phone: SEeley 3-5711

ALFRED VANCE
177 WOODSIDE RD., Riverside, Ill. Tel.: OL 2-5245

PETRAS BIELIŪNAS
4348 S. CALIFORNIA AVE. Phone: LAfayette 3-3572

GEORGE F. RUDMIN
3319 S. LITUANICA AVE. Tel.: YArds 7-1138-1139

P. J. RIDIKAS
3354 S. HALSTED STREET Phone: YArds 7-1911

Los Angeles, Calif.

Los Angeles lietuvių aukos Lietuvos vadavimo darbui

ALT-bos vietos skyrius Vasario 16-sios paminėjimą surengė vasario mėn. 13 d. Paminėjimas buvo pradėtas iškilmingomis pamaldomis šv. Kazimiero lietuvių parapijos bažnyčioje, kur pamaldų metu patriotinį pamokslą pasakė parapijos kleb. kun. J. Kučingis. Tuoj o pamaldų parapijos salėje įvyko bendras paminėjimas. Paminėjimui vadovavo ALT-bos vietos skyr. pirm. Charles Luksis; kalbą pasakė Br. Raila. Paminėjimo meninę programą atliko šv. Kazimiero lietuvių parapijos choras ir solistė H. Swaggart. Chorui dirigavo muz. Br. Budriūnas. Paminėjime salėje dalyvavo apie 400 asmenų. Ta pačia proga buvo įteikta viso pasaulio lietuvių auka prof. M. Biržiškai. Žodį tarė ir piniginę auką įteikė to komiteto pirm. J. Uždavinys. Los Angeles miesto burmistras Norris Poulson buvo paskelbęs vasario 16 d. Lietuvos Respublikos Diena visame mieste, išleisdamas specialią proklamaciją. Vasario 16-sios proga Los Angeles lietuvius raštu sveikino: Kalifornijos steito gubernatorius G. J. Knight, JAV Vice-Prezidentas R. Nixon, abu steito senatoriai — Wm. Knowland ir T. Kuchel, miesto burmistras Norris Poulson ir eilė kongresmanų.

Tos pat dienos vakare vietos Biltmore viešbutyje buvo surengta iškilminga vakarienė. Joje dalyvavo 115 asmenų. Pažymėtini svečiai: Southern California universiteto kancleris dr. Rufus B. von Klein Smid, buvęs JAV ministeris Lietuvai dr. O. Norem, Lietuvos konsulas dr. J. Bielskis, prof. M. Biržiška ir kiti. Ypač malonu buvo turėti savo svečiu dr. R. B. von Klein Smid. Jis pasakė puikią kalbą, akcentuodamas, kad Jungtines Amerikos Valstybes sukūrę ateiviai, padarę šį kraštą pirmaujančia jėga pasaulyje. Pažymėjo, kad jis esąs vokiečių kilmės ir kad niekad nesą reikalo savo kilmės slėpti. Džiaugėsi didėjančiu lietuvių skaičiumi Los Angeles mieste, pareiškė šviesių vilčių dėl Lietuvos išsilaisvinimo. Dr. R. B. von Klein Smid žymi asmenybė. Be savo pareigų universitete, jis vadovauja kas savaitę politinei vienos valandos televizijos programai. Vakarienės metu kalbėjo: prof. M. Biržiška, dr. O. Norem, dr. J. Bielskis ir kit. Pažymėtina, kad vakarienėje dalyvavo virš 20 lietuvių studentų. Matėsi nemaža iš čia gimusių lietuvių, kuriems lietuviški paminėjimai jau nebeprieinami. Čia jiems buvo puiki proga išgirsti puikių minčių apie Lietuvą, pareikštų pačių amerikiečių.

Paminėjimo metu parapijos salėje buvo rinktos aukos Lietuvos vadavimo darbui. Aukojo keturios draugijos ir 112 asmenų. Aukų surinkta 668.73 dol., už tautinius ženklelius surinkta 93.-52 dol. Viso aukų surinkta — 762,25 dol. Lietuvos vadavimo darbui aukojo tik keturios draugijos ir 112 asmenų. Kur kiti lietuviai? Aukų Lietuvos vadavimo darbui niekad nebus perdaug ir niekad nėra vėlu paaukoti. Nesuspėjusieji ar negalėjusieji paaukoti Vasario 16-sios proga, prašomi pasiųsti savo aukas ALT-bos Centrui: Lithuanian American Council, Inc., 1739 So. Halsted St., Chicago 8, Ill.

Lietuvos vadavimo darbui aukojo šie Los Angeles lietuviai:

Po 25 dol.: kun. kleb. J. Kučingis, Ch. Luksis, Dr. J. J. Bielskis ir S. L. Fabian.

Po 20 dol.: P. Mordus ir A. J. Balsiukevičius.

Po 15 dol.: A. Dabšiai ir Grinkinaitė, J. Berševskis.

Po 10 dol.: Amerikos Lietuvių Piliečių Klubas, SLA 75 kuopa, Teisininkų Draugija, A. Valiulis, P. Johnson, M. Kraft, V. Karalius, A. V. Pažiūra, kun. V. Šiliauskas, V. Motiekaitis, V. Jasiulionis, J. Navickas, A. Skirius, B. Seliukas.

Po 7 dol.: Dr. P. V. Raulinaitis.

Po 6 dol.: P. Litvinas.

Po 5 dol.: L. Nefas, Pr. Lapienė (iš Stony Brook, N. Y.), A. Logucki, J. Mitkus, A. Janušauskas, J. Bimba, J. Mason, J. Ąžuolaitis, J. Gobis, V. Mikuckas, J. Šakys, A. A. Raulinaitis, J. Dukauskas, H. Misiūnas, F. Kudirka, L. Marčiulionis, G. Radvenis, kun. L. Jankus, P. Prokuratas, L. Valiukas, F. Masaitis, N. H. Jasinevičius, V. Varnauskas, kan. K. Steponis, J. Budriūnas, V. Tamulaitis, P. Gustas, V. Prižgintas, dr. K. Alminas, F. Grušas, A. Kaminskas, St. R., M. J. Steponavičius, V. Dovydaitis, V. Kazlauskas, B. Narbutas, J. Dambro, U. S. Pšibilskis, P. Žilinskas, E. V. Dovydaitis, K. Bandzevičius, E. Lawrence, J. Gajauskas, V. Sakalauskas, O. Ingelevičienė, Kultūros ir Labdaros Klubas, M. Christ, J. Kojelis, K. Prišmantas, A. Bimbiris, O. Miliauskaitė, J. Uksas, J. Truškauskas, M. Varkalis.

Po 4 dol.: G. Elsbergienė, A. Kijauskas.

Po 3 dol.: J. Leonavičius, I. Bandziulis, P. Jelic, P. Gasparonis ir A. Bonatas.

Po 2.25 dol.: J. Maciokas.

Po 2 dol.: K. Baltus, N. N., A. Biekša, J. Tininis, M. Margis, A. L. Šeštokas, B. Stoneika, J. Ramanauskas, M. Vizgirda, B. Kalauskas, O. Račkienė, A. Šimkevičius, V. Račius, I. Mardosas, V. Motieka, M. Grinkevičius, B. Gediminas, V. Šeštokas, A. R., A. Liudžienė.

Po 1.73 dol.: J. Petrauskas.

Po 1 dol.: J. Rugelis, A. Girėnas, P. Pormalis, W. E. Mitkus, P. Zaronskis, J. Markus, M. Danta, E. S.

Smulkiais: Gauta iš kelių asmenų 75 centai. **L. V.**

Detroit, Mich.

Lietuvių Bendruomenės švietimo skyrius praneša, kad steigiama aukštesnioji lituanistinė mokykla, į kurią priimami mokiniai baigę šeštadieninę mokyklą. Pamokos vyks šeštadieniais šv. Antano parapinės mokyklos patalpose nuo 12:30 iki 4 val. po pietų. Mokslas pradedamas ateinantį šeštadienį, t. y. š. m. kovo mėnesio 5 d.

Lietuvos Nepriklausomybės minėjimo proga, L. B. Detroito apylinkės valdyba, norėdama labiau paskatinti Lietuvių Šeštadieninės mokyklos ketvirtojo skyriaus mokinius susidomėti mūsų tautos praeitimi, paskyrė 15 dolerių dovanoms už du geriausiai parašytus rašinėlius šia tema. Konkrečios temos parinkimui ir rašinėlių įvertinimui sudaryta komisija iš šeštadieninės mokyklos mokytojų: K. Kodaitienės, K. Griciaus ir bendruomenės valdybos nario švietimo reikalams A. Misiūno.

Albertas Misiūnas,
V-bos narys švietimo reikalam

IŠ KANADOS

PADĖKA

Vasario 16 d. Šventei Rengti Organizacinis Komitetas reiškia padėką visiems, aukojusiems savo brangų laiką, pastangas bei lėšas, 1955. II. 12 rengiant lietuviams taip svarbaus įvykio minėjimą Montrealyje.

Kun. J. Bobinui ir kun. J. Kubiliui, S. J., esame labai dėkingi už sekančią dieną — sekmadienį iškilmingų pamaldų atlaikymą ir Nepriklausomybės šventei pritaikytų pamokslų pasakymą. Be to, kun. Kubiliui tariame ačiū už gražų žodį, tartą minėjimo iškilmingosios dalies pradžioje.

Svarbiausiam minėjimo kalbėtojui K. Bieliniui, Lietuvos Laisvės Komiteto New Yorke nariui, tarusiam svarius, turiningus, įdomius bei visiems neužmirštamus žodžius ir pasiaukojusiam tolimos kelionės vargams bei nepatogumams, priklauso mūsų labai gili padėka.

Taip pat nuoširdžiai dėkojame visiems menininkams, dalyvavusiems minėjimo programoje: Lietuvos Valst. Operos solistei E. Kardelienei, visuomet noriai aukojančiai savo didįjį talentą tautos reikalams ir šį kartą, akompanuojant M. L'egrist, nepaprastai puikiai padainavusiai keletą šventei pritaikytų bei stiprių kompozicijų; A. Piešinos diriguojamam Aušros Vartų parapijos chorui, giedojusiam himnus minėjimą atidarant, pagerbiant žuvusius bei gražiai padainavusiems minėjimo programos pabaigoje; Z. Lapino vadovaujamam "Lithuanica" orkestrui, įspūdingai ir sutartinai su choru grojusiam himnus; V. Bruzgelevičiaus vadovaujamai Skautų Vyčių Būrelio tautinių šokių grupei, nenuilstamai reprezentuojančiai gražųjį mūsų tautinių šokių meną; Dramos Teatro aktoriui K. Veselkai, niekuomet neatsakančiam savo vertingos talkos minėjimų parengime; P. Juškevičienei ir B. Ciplijauskaitei, gražiai perskaičiusioms rezoliucijų tekstus trimis kalbomis.

Šalia išvardintų programos dalyvių, šventės rengime talkininkavo visa eilė asmenų. Mums yra maloni pareiga pareikšti lygiai nuoširdžią padėką: kun. J. Raibužiui — už pagalbą spausdinant rezoliucijas rotatorium, J. Ladygai — už scenos apipavidalinimą, I. Kibirkštytei — už leidimo salei parūpinimą ir talką garbės svečių kvietime bei priėmime, P. Povilaičiui — už aktyvią pagalbą ruošiant rezoliucijų ir įv. raštų tekstus, painformuojant spaudą ir sutinkant minėjime garbės svečius, A. Vaupšai ir L. Balsiui — už pagalbą verčiant rezoliucijų tekstus anglų kalbon, J. Bakanavičiui ir poniai — už suteikimą pastovios globos minėjimo prelegentui, organizacijoms — už prisiuntimą savo vėliavų su palydais ir visiems čia dar nepaminėtiems, bet prie šventės rengimo prisidėjusiems, talkininkams.

Baigdami tariame ačiū visiems tiems lietuviams, kurie, suprasdami reikalo svarbą, skaitlingai atsilankė į minėjimą.

Komitetas

— Ar jau aukojai šio vajaus metu tremtiniams gelbėti?

Cleveland, Ohio

Kandidatai į Bendruomenės Tarybą

Clevelande susidarė dvi kandidatų siūlytojų grupės. Viena rinkimams į Lietuvių Bendruomenės Tarybos narius pasiūlė šiuos kandidatus: Clevelando apylinkės pirm. lituanistą St. Barzduką, teisininką Vyt. Bulotą, Liet. Enciklopedijos redaktorių filosofijos mokslų dr. J. Girnių, mokytoją Jer. Ignatonį, teisininką Br. Ivanauską, lietuviškų maldynų autorių kun. St. Ylą, New Yorko apygardos vald. vicepirm. dailininką pedagogą V. K. Jonyną, bažnytinės istorijos dr. kun. A. Jušką, universiteto profesorių Step. Kolupailą, teisininką J. Liūdžių, universiteto literatūros dėstytoją filologijos dr. V. Maciūną, Čiurlionio ansamblio meno vadovą muziką Alf. Mikulskį, mokytoją laikraštininką K. Mockų, universiteto profesorių proistoriką dr. J. Puziną, Loko sekretorių skautų veikėją A. Saulaitį, Clevelando liet. radijo klubo pirm. mokytoją J. Stempužį, "Lietuvių Dienų" redaktorių teisininką J. Vitėną, Elizabetho apyl. pirm. muzikologą J. Žilevičių, Clevelando apyl. vicepirm. inž. chemiką P. J. Žiūrį.

Antra grupė pasiūlė šiuos kandidatus: Clevelando apyl. buv. vicepirm. ekonomistą J. Čiuberkį, universiteto dėstytoją inžinerijos dr. Alg. Nasvytį, Clevelando apyl. valdybos narį J. Virbalį.

Jų visų sutikimai gauti.

Bendruomenės apylinkės susirinkimas

Bendruomenės apylinkės susirinkimas šaukiamas kovo 13 d. 11:30 val. lietuvių salėj. Darbų tvarkoj: apylinkės 1955 m. darbų programos svarstymas, skyrių organų rinkimai, Bendruomenės Tarybos rinkimų klausimai, einamieji reikalai ir kt. Kviečiami dalyvauti visi lietuviai. Norį galės įmokėti tautinio solidarumo įnašus.

Bendruomenės parengimų kalendoriuj

yra įregistruota: gegužės 8 d. Lietuvių Moterų Sąjungos 36 kuopos jubilėjinis vakaras lietuvių salėj, birželio 26 d. ALT Sąjungos gegužinė Karnėnų sodyboj. **LB inf.**

Columbus, Ohio

Lieuvių bendruomeninis gyvenimas

Viename iš geriausių viešbučių buvo paminėta Vasario 16 diena. Minėjimas įvyko š. m. Vasario m. 20 dieną. Į minėjimą atsilankė daugiausia šiame krašte jau gimę lietuviai.

Tenka pastebėti, kad gyvenantieji Columbus mieste lietuviai naujai atvykę ir čia gimę kurį laiką vieni kitų tinkamai nesuprato. Poniai Veronikai Mačienei, ponui Stasiui Viscantui ir poniai Marijai Viscantienei dėka per šį Vasario 16 dienos minėjimą buvo suvestí į vieną vietą ir užmegsti glaudesni ryšiai. Minėjime dalyvavo svečiai iš Daytono, Fairborn su kun. V. Katarskiu priešakyje, o taip pat iš Lancasterio ir New Lexington su kun. V. Šuminu priešakyje.

Be bendrų pietų, buvo meninė programa ir paskaita. Meninę programą atliko Kastytis Poderys ("High school" paskutinės klasės mokinys), paskambindamas keletą lietuviškų dalykų. Birutė ir Laimutė Saldukaitės padeklamavo lietuviškus eilėraščius. Paskaitą skaitė kun. Saulius Laurinaitis. Kalbėdamas lietuvių kalba, priminė, kad mes visur ir visada būtume savo tautos ambasadoriai, o savo gražia anglų kalba kun. S. Laurinaitis iškėlė lietuvių tautos didybę ne apimtyje, bet charakteryje. Po kun. S. Laurinaičio kalbos čia gimę lietuviai noriai sutiko įeiti į valdybą. Į naująją valdybą yra išrinkti šie asmenys: Mrs. Richard Grener, Mrs. Betty See, Mr. Vincent Yuskewich, Stasys Viscantas ir Pranas Visockis. Naujai atvykę lietuviai tuo labai džiaugiasi ir tiki, kad dabar prasidės gyvesnė lietuvių veikla Columbus mieste. —V. S.

PADĖKA

Lietuvių Studentų Sąjungos Detroito Skyriaus Valdyba nuoširdžiai dėkoja visiems, kurie padėjo surengti Užgavėnių Vakarą.

Ačiū už teisinę paramą Lietuvių Bendruomenės Detroito Apylinkės Valdybai, už radijo skelbimus per "Lithuanian Melodies" programą — p. R. Valatkai, laikraščiams — Draugui, Naujienoms, Darbininkui ir Dirvai už garsinimą. Ypatinga padėka P. Elenai Dailydaitei-Mykolaitienei už parengimą dainininkų ir akompanavimą vakaro metu. Ačiū taut. šokių grupei ir jos vadovei p. G. Gobienei. Dėkojame virtuvės šeimininkėms p. R. Rabašauskienei, p. I. Laurinavičienei, p. O. Kašelienei, p. B. Kotkienei, p. Šulcienei, p. Švobienei, p. B. Kulikauskienei ir p. J. Racevičienei. Taip pat p. J. Degučiui, p. Šulcui, p. P. Marcinkėnui, p. K. Sragauskui ir p. St. Garliauskui už darbuotę prie gėrimų.

Ačiū visiems, kurie atsilankėte į mūsų vakarą ir parėmėte studentišką veiklą!

Liet. Stud. Sąjungos Detroito Skyriaus Valdyba

TERRY PLUMBING & HEATING SUPPLY COMPANY
New-Used Bathtubs—Toilets—Boilers
Lavatories—Radiators—Soil Pipe
Work done by bonded and licensed plumbers.
1942 S. HALSTED ST. TAylor 9-8185

TIKSLUS IR RŪPESTINGAS
PAJAMŲ MOKESČIO
APSKAIČIAVIMAS
2737 W. 43rd St. Tel. CL 4-2390
Kasdien nuo 9 val. ryto ligi 8 val. vakaro; šeštadieniais nuo 10 val. ryto ligi 7 val. vak.; trečiadien. uždaryta.
ŠIMAIČIAI
Realty, Builders, Insurance.

IŠ TOLI AR IŠ ARTI PIGIAI
PERKRAUSTAU
(MOVING)
BALDUS IR ĮVAIRIUS DAIKTUS
Perkraustymas saugus, greitas ir tvarkingas. Viskas apdrausta.
ANTANAS VILIMAS
3415 So. Lituanica Ave.
CHICAGO, ILLINOIS
Tel.: FRontier 6-1882

Attention Parents
Have your child learn the accordion now: our special offer — 4 week course with use of instrument free. Will sell instrument at low cost. Enroll today—open daily til 9:00 P. M.
REPUBLIC ACCORDIAN SCHOOL
5456 SO. KEDZIE AVE.
PR 8-1488

AR TELEVIZIJA NEVEIKIA?

APARATŲ SUTAISYMAS
dirbtuvėse ir namuose atliekamas patyrusių inžinierių. Sąžiningas ir geras patarnavimas garantuotas.
DAINA TELEVISION
sales-service
3120 S. Halsted = DA-6-6887

PIGIAI IR SAUGIAI
PERKRAUSTAU
BALDUS
VIETOJE IR IŠ TOLIAU
K. EIDUKONIS
Turiu naują didelį sunkvežimį, specialius įrankius ir apdraudas
6930 So. Talman, Chicago 29, Ill.
Tel. GRovehill 6-7096

SAUGUS BALDŲ PERKRAUSTYMAS
iš arti ir toli
NAUJAS 1955 M. SPECIALUS DIDELIS SUNKVEŽIMIS.
Pigus, sąžiningas patarnavimas
Šaukite:
R. ŠERĖNAS
4546 SO. WOOD STREET
Chicago 9, Ill. Tel.: VI 7-2972

— Buvę tremtiniai, nepamirškite likusių niūriose stovyklose savo draugų. Bent vieną kartą metuose aukokite jiems vienos dienos uždarbį!

PALMIŠKOS UOGOS

Palmiškos Džiovintos Uogos yra geros dėl tų, kurie turi užsisenėjusius šalčius galvoje, erzinančius skaudėjimus kvėpavimo kanaluose, kaip tai nosyje, ausyse ar gerklėje. Palmiškos Uogos yra labai maistingos ir turėtų būti geros dėl tų, kurie turi silpnus ir neveiklius lytiškus Organus. Ir tos Uogos yra viso kūno stiprintojos ir pagerintojos. Svaras Uogų yra $2.00, bet jeigu norite per COD, tai $2.25.
ALEXANDER'S CO.
414 BROADWAY
South Boston 27, Mass.

AUTO TAISYMAS IR GASOLINO STOTIS
Atliekami lyginimo ir dažymo darbai. Taisomi motorai, stabdžiai, transmisijos ir t. t. MOBILGAS benzinas, įvairių rūšių alyva, baterijos ir automobiliams dalys.
1934 W. 59th Street Tel.: GRovehill 6-9136
M. ČESAS, patyręs automobilių specialistas

Taupymas yra turtingumo šaltinis
Pradėk taupyti tuojau... Mes mokam aukštus dividendus.
Mūsų bendrovės laikomi pinigai apdrausti iki $10,000.00.
MIDLAND SAVINGS AND LOAN ASS'N.
4038 Archer Avenue Tel. LAfayette 3-6719
Sekretorius AUGUST SALDUKAS
Už Taupomus Pinigus Mokame 3½ Nuošimčio

BUICK'AS
LIETUVIŠKAS
AUTOMOBILIS

Lietuvių Taupymo ir Skolinimo Bendrovių Lygos Narys
kuriose kiekvieno santaupos yra apdraustos iki $10,000.00, o namų paskolos duodamos lengvomis sąlygomis.
CHICAGO SAVINGS & LOAN ASSN.
6234 SOUTH WESTERN AVE. CHICAGO 36, ILLINOIS
CRANE SAVINGS & LOAN ASSN.
2555 WEST 47th STREET CHICAGO 32, ILLINOIS
DISTRICT SAVINGS & LOAN ASSN.
3430 SOUTH HALSTED STREET CHICAGO 8, ILLINOIS
ST. ANTHONY SAVINGS & LOAN ASSN.
1447 SOUTH 49th COURT CICERO 50, ILLINOIS
UNIVERSAL SAVINGS & LOAN ASSN.
1800 SOUTH HALSTED STREET CHICAGO 8, ILLINOIS

TAUPYKITE
Chicagos Stipriausioj Taupymo Įstaigoj
TURTAS - - - - - - $53,000,000.00
ATSARGOS FONDAS - - $4,000,000.00
JUSTIN MACKIEWICH, President and Manager
ĮSTAIGOS VALANDOS: Kasdien, įskaitant šeštad., nuo 9 val. ryto iki 4 po pietų. Ketvirtadieniais nuo 9 val. ryto iki 8 valondos vakaro. Trečiadieniais visai neatidaroma.
CHARTERED AND SUPERVISED BY THE UNITED STATES GOVERNMENT
Standard Federal Savings
AND LOAN ASSOCIATION OF CHICAGO
4192 ARCHER AVE., CHICAGO 32
(Archer Ave. at Sacramento)
PHONE: VIrginia 7-1141

NAUJIENOS

THE LITHUANIAN DAILY NEWS

Published Daily Except Sunday by The Lithuanian News Pub. Co., Inc.
1739 South Halsted Street, Chicago 8, Ill. HAymarket 1-6100

Entered as second-class matter March 7, 1914 at the Post Office at Chicago, Ill., under the Act of March 3, 1879.

Subscription Rates:
$9.00 per year in Canada
$9.00 per year outside of Chicago
$10.00 per year in Chicago
5 cents per copy.

Užsakymo kaina:
Chicagoje—paštu:

Metams	$10.00
Pusei metų	$5.50
Trims mėnesiams	$3.00
Vienam mėnesiui	$1.25

Chicagoje per išnešiotojus:

Viena kopija	5c.
Savaitei	30c.
Mėnesiui	$1.25

Jungtinėse Valstybėse, ne Chicagoje:

Metams	$9.00
Pusei metų	$5.00
Trims mėnesiams	$2.50

Užsieniuose:

Metams	$11.00
Pusei metų	$5.50
Trims mėnesiams	$3.00

Naujienos eina kasdien, išskiriant sekmadienius. Leidžia Naujienų Bendrovė, 1739 S. Halsted Street, Chicago 8, Illinois. Telef.: HAymarket 1-6100.

Pinigus reikia siųsti pašto Money Orderiu kartu su užsakymu.

Skirtingos Nuomonės Apie J. T.

Republikonų vadas JAV senate, sen. Knowland žiūri labai skeptiškai į Jungtinių Tautų organizaciją. Jo nuomone, vienintelis geras dalykas Jungtinėse Tautose esąs tas, kad įvairių tautų atstovai šios organizacijos suvažiavimuose gali išreikšti savo mintis ir pasiginčyti; tačiau ir šias progas dažniausia išnaudoja komunistai savo propagandai ir šmeižtams prieš demokratines tautas. O kaip kolektyvio saugumo įrankis, Jungtinės Tautos nepateisino tų vilčių, kurios buvo į jas dedamos, kai ši organizacija buvo prieš 10 metų steigiama San Francisco mieste.

Prez. Eisenhoweris žiūri visai kitaip. Jisai mano, kad J. T. jau nemažai patarnavo tarptautinei taikai. Tačiau, sako jisai, jei J. T. būtų tiktai "forumas" (viešų diskusijų vieta) tarptautiniams klausimams diskutuoti, tai ir tuomet šią organizaciją reikia remti. Prezidentas žada, kol gyvas, jos neapleisti.

Šituo klausimu prez. Eisenhoweris nesusikalba su savo partijos vadu.

A. Voldemaras — Sovietų Pilietis

Iš V. Gervicko pateiktos informacijos ("Nauj". kovo 1 d.) aišku, kad buv. Lietuvos ministeris pirmininkas Augustinas Voldemaras, sugrįžęs 1940 m. birželio mėn. iš tremties užsienyje į Lietuvą, kurią jau buvo okupavusi bolševikų Raudonoji armija, — **sutiko priimti sovietų pilietybę ir dirbti sovietų valdžiai.**

Darbą jisai, matyt, gavo Kaukaze; kokios rūšies, tikrai nežinia — veikiausia, mokytojo kurioje Kaukazo mokykloje.

Kad A. Voldemaras išvyko į bolševikų šalį, priėmęs sovietų pilietybę, pasakojo jo žmona, kuri taip pat rūpinosi gauti sovietų pilietybę ir leidimą važiuoti pas savo vyrą į Sovietų Sąjungą. Ji pasakojo tai Voldemaro brolėnui Algirdui. Vėliau tas Voldemaro giminaitis sakė, kad jo (Algirdo) žmonos vardu atėjęs iš Kaukazo atvirukas, kuriame profesorius rašė, kad jie (profesorius su žmona) tenai gyveną ir esą "sveiki", ir prašė "kai kurių knygų". Neilgai trukus po to, Voldemaro brolėnas tą atviruką parodė keliems asmenims.

Taigi reikia manyti, kad Augustinas Voldemaras **savo noru** pasidarė sovietų valdžios tarnautojas ir dirbo jai už atlyginimą; suprantama, dirbo taip, kaip buvo liepiamas.

Tiesa, kai jisai, parvažiavęs į Lietuvą, pateko į bolševikų rankas, jam jau nebebuvo kitokio pasirinkimo, kaip "arba priimti rusų pilietybę ir vykti į Rusiją" — arba atsidurti sunkiųjų darbų stovykloje. Tada jau buvo per vėlu atsisakyti nuo bolševikų pasiūlymo. Bet jo **niekas nevertė** grįžti į Lietuvą iš užsienio, kur jį buvo ištrėmęs jo "draugas" A. Smetona. Smetona iš Lietuvos bėgo, o jisai skubėjo į Lietuvą!

Ko jisai ten važiavo, žinodamas, kad Lietuva jau okupuota?

Abejonės negali būti, kad jisai įsivaizdavo, jog, Smetonai išdūmus, jam bus proga atsisėsti į jo sostą.

Matyt, Voldemaras tikėjosi galėsiąs susitarti su "draugu" Stalinu ir gauti jo pavedimą **valdyti Lietuvą.** Kitaip sakant, jisai norėjo būti Maskvos satrapas Lietuvoje! Jei jo noras būtų išsipildęs, jisai būtų užėmęs Justino Paleckio vietą.

Bet jam teko nusivilti, nes Stalino komisaras Dekanozovas liepė jam priimti rusų pilietybę ir išsiuntė jį į Kaukazą.

Taigi nėra pagrindo kalbėti apie Augustiną Voldemarą, kaip apie "kankinį", pasiaukojusį dėl Lietuvos. Jam daugiau rūpėjo asmeninė karjera. Jo paties kaltė, kad jisai apsigavo.

Reikia tačiau stebėtis jo **politiniu naivumu.** Dar 1940 metais Voldemaras nesuprato, kas yra bolševikai, ir pats atbėgo jiems pasiduoti, nenumanydamas, ką jie su juo padarys!

APŽVALGA

KAIP IŠKILO MARŠALAS ŽUKOV

Maršalas Georgi K. Žukov yra įtakingiausias generolas sovietų armijoje. Kai iš premjero vietos buvo pašalintas Malenkovas ir valdžios priešakyje atsistojo maršalas Bulganinas, krašto gynybos ministeriu tapo paskirtas Žukovas. Daug žinių apie jį surinko savaitinis žurnalas "U.S. News & World Report".

Žukovas iškilo antrojo pasaulinio karo metu. Prieš karą jisai buvo mažai kam žinomas. Jo karjerai padėjo kruvinas Raudonosios armijos "valymas", kurį įvykdė Stalinas.

Buvo taip.

Po Rapallo sutarties, 1922 metais, prasidėjo slaptas Vokietijos militaristų bendradarbiavimas su Sovietų Rusija. Versalio taika buvo uždraudusi Vokietijai turėti daugiau, kaip 100,000 kareivių. Vokiečių generalinis štabas ėmė mokyti ir lavinti sovietų armijos karininkus, o bolševikai už tai leido savo teritorijoje vokiečiams steigti aviacijos mokyklas ir lavinti savo karinius lakūnus.

Žukovas, drauge su kitais jaunais sovietų karininkais, slaptai mokėsi pas vokiečius.

Kai valdžią Vokietijoje paėmė Hitleris, Stalinas nusigando ir liepė Raudonosios armijos vadams nutraukti ryšius su vokiečiais. Bet kai kurie Raudonosios armijos generolai pasiliko draugingi vokiečiams. Stalinas įtarė juos darant "sąmokslą" prieš sovietų valdžią.

Didysis Raudonosios armijos valymas prasidėjo 1937 m. Maršalas Tuchačevski, generolas Putna, Uborevičius, maršalas Egorovas ir daug kitų armijos vadų buvo sušaudyti.

Ketvirta dalis visų karininkų buvo suimta. Tūkstančiai jų buvo nugalabinti. Dauguma kitų atsidūrė koncentracijos stovyklose. Iš aukštųjų karininkų nedaug kas teišliko. Žuvusiųjų vietas turėjo užimti kiti.

Tada visa eilė kapitonų ir majorų buvo trumpu laiku pakelti į generolus. Jų skaičiuje iškilo ir Žukovas.

1939 m. jisai jau turėjo generolo laipsnį ir vadovavo tankų divizijai, kovojusiai su japonais po "pasienio incidento" Mongolijoje. Antrajame pasauliniame kare Žukovas virto patikimiausiu Stalino generolu.

Rungtynės su Bulganinu

Bulganinas buvo politinės policijos viršininkas Raudonojoje armijoje. Gen. Žukovas nekentė jo kišimosi į armijos reikalus, ir Stalinas buvo priverstas Bulganiną laikinai pašalinti. Karui einant, diktatorius negalėjo apseiti be Žukovo.

Žukovas pasižymėjo, apgindamas nuo vokiečių Maskvą, paskui sulaikė generolo von Pauluso armiją Stalingrade ir vadovavo rusų jėgoms, užkariaujant Berlyną. Bet Žukovas Rusijoje ir užsienyje, ir Stalinas jį perkėlė į Odesos karo apygardą.

Stalinui mirus, Žukovas vėl iškilo. Jisai gavo karo ministero pavaduotojo vietą Malenkovo kabinete. Karo ministeriu buvo paskirtas Bulganinas — tas pats, su kuriuo Žukovas nesutiko karo metu.

Atrodo, kad Bulganinui buvo pavesta Žukovą "prižiūrėti".

Dabar Žukovas yra karo ministeris, o Bulganinas — premjeras. Žukovas vėl yra politinio policininko priežiūroje.

Nebūtų nuostabu, jei tarp jų įvyktų konfliktas.

Bet maršalas Žukovas yra atsargus. Jisai atsimena, kas atsitiko su maršalu Tuchačevskiu ir šimtais kitų generolų.

ADOMAS IR JIEVA

Anglikonų vyskupas sako, kad Biblijos pasakojimas apie Adomą ir Jievą esąs "mitas" ir krikščionys neprivalą jį imti, kaip tiesą.

Savo diocezijos žinių biuletenyje Dr. F. R. Parry, Southwell vyskupas, pareiškė: "Tai (pasakojimas apie Adomą ir Jievą) nėra aprašymas įvykio, atsitikusios istorijos pradžioje".

Vyskupas Parry pataria krikščionims būti atviriems, nes antraip jie užimsą poziciją, kurios nebegalima apginti.

"Mitas" (graikų kalboje, "mythos") reiškia pasaką, padavimas, kurio pradžia nežinoma.

Biblijos pasaką apie Adomą ir Jievą krikščionys paėmė iš žydų, kurie ją gal būt irgi ne patys sugalvojo, bet paskolino iš kitų.

Organizacijos — lietuviškumo nugarkaulis

Amerikos lietuvių gyvenime didžiausią vaidmenį suvaidino čia mūsų tautiečių sukurtos organizacijos. Tai, gali sakyti, akivaizdus, nei įrodymų, nei priminimo nereikalingas faktas. Bet, deja, šį paprastą faktą šiandien jau tenka priminti.

Mes labai uoliai kalbame apie lietuvybę ir lietuviškumo išlaikymą, o tuo tarpu nevarginame savęs ta mintimi, kokios gi mums reikalingos priemonės, kad mes galėtume lietuvybę stipriai palaikyti. Čia ir iškyla pirmoje eilėje mintis apie lietuvių patriotų sukurtas ir dideliu pasiryžimu lig šiai dienai išlaikytas organizacijas. Ar mes nematome, kad šiuo pereinamuoju metu, kada senieji ateiviai veikėjai lyg ir pradeda nusilpti, o mūsų naujieji ateiviai vis dar laikosi atskirai ir ne taip plačiai ir ne taip uoliai jungiasi į bendrą darbą, kad kaip tik šiuo metu ir atsiranda pavojus, kad mūsų gerų patriotų sukurtos organizacijos gali pradėti silpnėti.

Štai kodėl visai ne bergždžias reikalas dabar priminti, kad šiandien svarbu kreipti dėmesį į lietuviškų organizacijų darbą. Ne tik negalima leisti joms nusilpnėti, bet dar būtina jas kiek tik jėgos leidžia stiprinti.

Kiekviena lietuvių draugija, sukurta patriotiniais tikslais, tai lietuviškumo žiburėlis, kuris palaiko ryšius tarp atskirų lietuvių, kelia jų solidarumą ir skatina juos bendram darbui.

Bet laikas nenumaldomai eina ir daro savo pakeitimus. Spauda ir viešų susirinkimų kalbėtojai nuolatos skatina prie tautinio veiklumo, betgi kai kuris sustingimas vis tik jaučiamas. Ne visus ir nevisada raginimus išgirsta mūsų didelė dalis visuomenės, pasilikdama abejinga ir nepaslanki.

Atskirų veikėjų didelis pasiaukojimas ir ryžtas maža ko bus vertas, jeigu jų paskatinimai nesulauks visuotino ir jautraus pritarimo.

Kalbėdami apie lietuviškas organizacijas neišvengiamai turim prisiminti Susivienijimą Lietuvių Amerikoje, tą didžiausią ir ilgus dešimtmečius ypatingos reikšmės lietuvių gyvenime šiame krašte turėjusią organizaciją, kuri išsišakojo ir pasiekė visas lietuvių žymesnes kolonijas.

Gal būt, daugiau, negu kokia kita lietuvių organizacija SLA pavaizduoja ir parodo lietuviško gyvenimo pulsą. Lig paskutinių metų SLA rėmėsi veik išimtinai senaisiais ateiviais. Bet, kaip matome senieji veikėjai vienas po kito apleidžia savo postus, jų jėgos jau ne tokios, kaip buvo prieš dvidešimt, ar net dešimt metų. O SLA, kaipo didžiausioji mūsų organizacija, reikalinga nuolatinio ir pastovaus susirūpinimo, kad ji vis augtų, kad ji stiprėtų ir pajėgtų atlikti tą didelį lietuvių vienijimo darbą. Šiandieninis pasiskirstymas į sroves ir partijas ne visados esti bendrąm lietuviškam darbui naudingas. Susivienijimas jau tuo mums brangus, kad sugeba sujungti mūsų žmones bendrai veiklai visokių pažiūrų ir nusistatymų.

Gyvenimo praktika pareikalavo, kad Susivienijimas savo apdraudos programą ištobulintų ir pritaikytų šių dienų reikalavimams. Ir šiandien, kai pradėtas naujas SLA 70 metų jubiliejinis vajus, girdime apie įvairias apdraudos rūšis, kurias Susivienijimas dabar praktikuoja ir kurios neabejotinai bus naudingos visiems reikalingiems apdraudos. O šio krašto gyvenimo sąlygos tokios, kad be apdraudos negalima išsiversti. Tad jau praktiški sumetimai rodo, kad Susivienijimas turi sulaukti visų lietuvių palankaus dėmesio. Nes čia jie ras savoje organizacijoje geriausį apdraudos aptarnavimą už mažesnę kainą. Susivienijime išplėsta apdraudos programa, kaip ir kitose apdraudos bendrovėse. Tik tas skirtumas, kad Susivienijimas priedu duoda gausias fraternales naudas, kurių niekur kitur negausi.

Bet į Susivienijimą nuo jo įsikūrimo lietuviai eidavo ir tada, kai apdraudos čia buvo tik menkos ir praktiškos naudos nedaug turėjo. Jie ėjo patriotiniais sumetimais, trokšdami lietuviškos brolškos veiklos ir savitarpio bendravimo. Tai buvo teisinga pažiūra į Susivienijimą ir toji pažiūra šiandien taip pat turi nulemti, kai mes susirūpiname savų organizacijų stiprinimu.

—A. Sugintis

UNITED PRESS-NAUJIENU Photo

Vakarų Vokietijos vicekancleris Franz Bluecher, kuris įteikė savo rezignaciją kancleriui Konrad Adenauer. Iš kabineto Bluecher nutarė pasitraukti dėl to, kad jis nepritaria Paryžiaus sutarčiai.

ATSIPRAŠAU DR. ALG. MARGERĮ

Praeito šeštadienio, vas. 26 d., "Kalbos dalykų" skyriuje einančiame Dr. Algirdo Margerio "Angliškųjų skolinių žodyne" sauvališkai pridėjau patį paskutinį sakinį. Autoriaus tokio sakinio nebuvo. Dėl to čia Dr. A. Margerį atsiprašau.

A. Mironas

"Naujienų" spaustuvės darbininkas, linotipo rinkėjas.

LALIO ŽODYNAS

yra standartinis Amerikos lietuvių žodynas. Geresnio anglų-lietuvių kalbų žodyno nėra. Nenumatoma, kad naujas žodynas greitu laiku būtų spausdinamas. Todėl siūlome dabar įsigyti šį stipriai įrištą 1256 puslapių angliškai-lietuvišką ir lietuviškai-angliškąžodyną. Kaina—$14.00. Žodynas Jums bus išsiųstas, jei pasiųsite $14.00 čekį ar Money Orderį tokiu adresu:

NAUJIENOS
1739 So. Halsted Street
Chicago 8, Illinois

JONAS RUGIS, Dipl. Inž. Chem.

ŠVĖKŠNOS PRAEITIS

VIENO ŽEMAITIJOS MIESTELIO ISTORIJA

(Tęsinys)

Jurgio Platerio turtinga biblioteka 1900 metais pervežta į Švėkšną, o 1910 metais buvo išvežta į Veprių dvarą ir iš ten po 1914-18 metų karo pateko į Vytauto Didžiojo Universitetą Kaune. Ten iki paskutiniųjų laikų galima buvo matyti ant daugelio senų knygų ir rankraščių juodą, apskritą antspaudą su užrašu "Bibliotheca Georgii Comitis de Plater".

Užėjo 1830 metai sukilimo prieš rusus. Švėkšniškiai sukilime dalyvavo ir Švėkšnos vardas minimas sukilimo istorijoje. Švėkšnoje buvo užpulti rusų valdininkai ir pasienio sargyba. Pasienio sargyba buvo gana silpna. Nuo Jurbarko iki Palangos sieną saugojo 600 raitelių senų gusarų. Jie 1831 m. kovo 26 dieną buvo nuginkluoti, išėmus 200, kurie perėjo Prūsų pusėn.

Sukilėliai greit susiorganizavo ir Raseinių apskrity, kuriai priklausė ir Švėkšna. Jiems vadovavo Ezechielis Stanevičius. Vėliau, kai atsirado reguliari kariuomenė, Žemaitijoje vadu buvo paskirtas generolas Šimanovskis. Jisai baigiantis sukilimui ir traukiantis sukilėlių kariuomenei Prūsų pasienin, po mūšio ties Gargždais buvo nustumtas rusų kariuomenės Švėkšnos linkme. Švėkšnoje jis su savo kariuomene stovėjo trumpą laiką, prieš pereidamas į Prūsus. Tų pačių metų liepos 14 dieną buvo Švėkšnoje sustojęs ir vienas veikliausių sukilimo generolų, būtent Rolandas. Jis su savo kariuomene norėjo prasimušti Lenkijon, ir iš Švėkšnos nužygiavo į pietus. Bet už Naumiesčio, prie Degučių, jam kelią pastojo daug gausingesnė rusų kariuomenė ir jis buvo priverstas pereiti į Prūsus, kur ir buvo nuginkluotas.

Teko dar girdėti senų prisiminimų apie sukilimo kariuomenės stovyklavimą Švėkšnoje, už miestelio, prie vadinamosios Parakaunyčios, už dvaro pievų prie kelio į Aisėnus. Tuo metu ten dar buvo prūdas ir pro jo siauresnę dalį ėjo tiltas ant polių. Tuo būdu sukilėliai turėjo savo stovyklai gerą priedangą nuo rusų ir atrodo, kad tie prisiminimai yra teisingi. Neteko girdėti jokių atsiminimų apie bent kokias ypatingas represijas ar rusų žiaurumus Švėkšnoje po sukilimo numalšinimo. Tur būt, švėkšniškiams pavyko jų išvengti.

Apie 1843 metus Švėkšnos išvaizdoje įvyko didelis pasikeitimas; didelis prūdas ties dvaru ir klebonija buvo nuleistas žemiau ir perkeltas į dabartinį Vilkėnų prūdą. Nuleistas prūdas užliejo apie 15 hektarų. Tais metais buvo pastatytas ir didelis mūrinis vandens malūnas Vilkėnuose, kaip matyti iš užsilikusio ant jo užrašo su inicialais jį pastačiusio grafo Pranciškaus Platerio.

XIX šimtmečio pirmos pusės būvy Švėkšnos gyvenimas darosi ramesnis. Užvaldžius kraštą rusams, Švėkšna virto nedideliu pasienio miesteliu. Joje stovėjo tik nedideli pasienio sargybos daliniai, apgyvendinti vadinamuosiuose "kordonuose", pastatytuose prie pat Švėkšnos ir keliose vietose apylinkėje prie pat sienos bei toliau nuo jos, vadinamoje antroje linijoje. Švėkšnoje, be eilinių karininkų, gyveno ir dalinio vadas, papulkininkas. Buvo taipogi keletas atkeliavusių iš Rusijos valdininkų. Rusų valdininkai ir kariuomenė gyveno savo atskiru gyvenimu.

Grafų Platerių valdomuose dvaruose buvo ramu, žmonės gyveno gerai ir elgimasis su kaimiečiais buvo rūpestingas ir geras. Jokių blogų atsiminimų ar padavimų iš tų laikų nėra užsilikę; priešingai — jau iš tų laikų grafų Platerių vardas buvo pasidaręs populiarus kaimiečių tarpe.

Grafai Plateriai buvo rūpestingi savo dvarų valdytojai, daugumoje patys juose gyveno ir šeimininkavo. Jie rūpinosi ne tik savo dvarais, bet ir Švėkšnos pagražinimu. Iš tų laikų yra užsilikusi gražių medžių alėja nuo Švėkšnos iki Vilkėnų. Taip pat gražiai buvo medžių apsodinti Švėkšnos ir Vilkėnų parkai, o taip pat Gedminaičių ir Stemplių dvarai. Čia pat prie Švėkšnos buvo įrengtas vadinamasis Žvėrynas. Tai buvo puikus ąžuolinis miškas, apie 70 hektarų ploto, aptvertas aukšta tvora. Čia laikėsi laisvėje kelių rūšių briedžiai ir stirnos, o tam specialiai skirtoje dalyje — fazanai. Gausūs miškai buvo savininkų rūpestingai saugojami ir tvarkomi.

Pasėkoje Švėkšnos miestelis ir jo apylinkė dar ir nepriklausomybės laikais savo grožiu iššaukdavo pasigėrėjimą į ją atvykstančių net užsieniečių.

Daugiau kaip pusė XIX šimtmečio praėjo Švėkšnoje nepastebimai, nepalikus jokių pėdsakų nei raštuose, nei žmonių atsiminimuose. Kaimo žmonės sudarė ramią masę, užimtą savo kasdieniniais darbais. Jie tik šventadieniais susidurdavo su kunigais, atvykdami į bažnyčią. Bet tarp Švėkšnoje buvusių kunigų neatsirado tais laikais nė vieno, kurs būtų pasižymėjęs Švėkšnos praeityje. Net neužsiliko pavardžių klebonų, buvusių po kun. Hurčino.

VIII.

Antroje XIX šimtmečio pusėje Švėkšnos gyvenimas pradeda darytis gyvesnis. Švėkšnos dvarą paveldi iš savo tėvo Stepono grafas Adomas Plateris. Jisai, be Švėkšnos, turėjo dar didelius dvarus Vilnijoje ir buvo Vilniaus gubernijos bajorų maršalku. Taip pat jis užėmė labai aukštą vietą prie Rusijos carų dvaro. Nežiūrint to, jis dažnai atvykdavo į Švėkšną ir praleisdavo joje kartais ir ilgesnį laiką. Jis rūpinosi Švėkšnos tvarkymu ir pagražinimu.

Švėkšnoje jau seniau buvo medinė liuteronų bažnyčia, aptarnavusi bendruomenę, susidariusią daugiausia iš apsigyvenusių čia iš seniau liuteronų tikybos vokiečių; kai kurie jų buvo jau visai sulietuvėję, kiti dar kalbėjo darkyta vokiečių kalba. Bažnytėlė stovėjo prie Švėkšnos prūdo ir kai ji sudegė, grafas Adomas davė naują sklypą, kuriame, jam padedant, 1867 metais buvo pastatyta nedidelė, bet graži mūrinė liuteronų bažnyčia, puošianti įvažiavimą į Švėkšną iš pietų pusės. Ten, kur anksčiau buvo liuteronų bažnyčia, buvo pastatyta ant aukštos papėdės Šv. Florijono stovyla, aplink ją užveistas sodas.

Švėkšnos dvare buvo senoviškas, didelis, maumedžio medžio gyvenamasis namas, turėjęs apie porą šimtų metų. Jame dar buvo užsilikę pora puikių XVIII šimtmečio krosnių iš labai gražių koklių. Greta šio namo 1880 metais buvo pastatyta parke graži 'empire" stiliaus mūrinė vila. Pats parkas buvo aptvertas mūru su gražiais to pat stiliaus įvažiavimo vartais. Tokiu pat mūru buvo aptvertas ir sodas priešais parką su Šv. Florijono stovyla, ir tuo būdu susidarė gražus įvažiavimas į miestelį. Čia pat prie mūro buvo pastatyti dideli šiltnamiai ir sodininko namas su aukštu bokštu, kuriame plėvėsuodavo Platerų vėliava. Užsiliko Švėkšnoje iš tų laikų ir daugiau pastatų, pav. prie bažnyčios mūrinė vadinamoji "špitolė".

Švėkšnos prūdo krantinė buvo gražiai apmūryta, o už prūdo, ant kalno, stovėjo aukštas, mūrinis vėjo malūnas, irgi gražiai puošęs tą miestelio dalį, vadinamą Kalneliu.

(Bus daugiau)

Vasario Šešioliktoji prie Pacifiko

RAŠO J. MT.

LOS ANGELES, CAL. — Šiemet Lietuvos nepriklausomybės minėjimas Los Angeles mieste prasidėjo šeštadienį liet. radijo programoj garbės konsulo Dr. J. Bielskio kalba ir gana įspūdingu, jautriai paveikusiu klausytojo tautinius jausmus Br. Railos paruoštu ir D. Pulkauninkaitės vadovaujamos Birutės draugovės skaučių atliktu montažu "Grįžimas iš Tėvynės".

Sekmadienį bažnyčioje specialios pamaldos su tautines nuotaikas keliančiu bei Tėvynei pareigas primenančiu pamokslu. Tuoj po pamaldų oficialioji paminėjimo programa su žurnalisto Br. Railos paskaita ir koncertine dalimi salėje, kur dalyvavo apie keletas šimtų žmonių, suaukota per $700 Tėvynės laisvinimo reikalams.

Tą pačią dieną vakare viename iš geresniųjų Biltmore viešbuty buvo surengtas pokylis, kuriame, be geros šimtinės lietuvių, dalyvavo keletas amerikiečių. Pasakyta kalbų, gauta sveikinimų iš amerikiečių pareigūnų.

Paminėjimą visose keturiose vietose surengė ALT'o vietos skyriaus valdyba.

Paminėjimo dalyvių buvo su dideliu dėmesiu išklausyta ir labai šiltai priimta pusvalandį trukusi Br. Railos paskaita, kurioje prelegentas stabtelėjo su klausytoju prie tautų nepriklausomybės prasmės bendrai. Žvilgterėjo į Vasario 16-tos aktą, spontanišką lietuvių tautos veržimąsi kovon prieš įsibrovėlius bei grąžinimą tautai laisvės. Pažymėjo, kad dabar lietuvių tautos likimas Tėvynėje politiškai panašus esąs, kaip prieš keliasdešimt metų, nes į Lietuvą grįžęs tas pats senasis maskolius, tik dabar užsigrimavęs bolševiku. Nurodė lietuvio išeivio pareigas laukiamam tautos prisikėlimui.

Kadangi paskaita buvo didelis susidomėjimas, noriu kai kuriuos jos gabalėlius patiekti dienraščio skaitytojams. Štai jie:

"Mūsų tautos pakylimas iš to klaikaus ir sunkaus šimtmetinio sapno buvo toks dramatiškas, nuostabus ir galingas, tiek daug į tai buvo sudėta lūkesčių, tikėjimo, tiek patirta svetimųjų nuoskaudų ir išgyventa kentėjimų, —jog vėliau, laisvei atėjus, daugelis iš mūsų tarsi pripratome galvoti, jog lietuvių tautai tas laisvas nepriklausomas gyvenimas tik ir teprasidėjo nuo Vasario 16-sios, 1918-jų metų..."

"...tai būtų likę sėklos be daigų ir varpos be grūdų, jei Vilniuje pasirašę Nepriklausomybės Atstatymo Aktą, mūsų naujosios respublikos steigėjai, founding fathers, būtų padėję plunksnas į šalį ir sau svajoję toliau. Svajonės nebūtų tapusios kūnu ir gyvenimo tikrove, jeigu visi jie, šimtai kitų, tūkstančiai kovos savanorių, Lietuvos bernelių, nebūtų degę laisvės ugnimi ir stoję kovon prieš naujus įsibrovėlius, — pašaukti ir nepašaukti, bet supratę, kad reikia patiems ir tuojau pat statyti respubliką, kad reikia negailėti jokios aukos, net ir pačios didžiausios atskiram žmogui,—jo gyvybės . . . Visos tos sudėtinės ir daugmaž vieningos pastangos grąžino tada mūtų tautai laisvę, atstatė jai nutrauktą nepriklausomos valstybės likimą".

"Mūsų tauta Tėvynėje buvo ne vienintėlė ir ne pirmoji auka. Bolševizmo ir Rusijos grėsmė šiandien tampa pavojumi jau visam pasauliui. Pavergtosios tautos tai skaudžiai iš savo patyrimų žino, o laisvosios pradeda nujausti. Tas nujautimas dar nėra toks, kaip mes norėtume. Dar daug svyravimų, daug delsimo, daug apsigaudinėjimo, daug vien gražių, bet darbais nepagrįstų žodžių. Kaip atskirų žmonių, taip ir tautų gyvenime (juk tautos irgi susideda iš tų pat atskirų žmonių) dažnai tebevyrauja egoizmas, savanaudiškumas, susirūpinimas tik savo kailio reikalais. Ištisi kraštai gali būti parduoti, komerciškai išmainyti, užmiršti ir nurašyti, jei tai kartais išeina pelningiau didžiosioms valstybėms, nuo kurių priklauso pasaulio tautų bendruomenės santvarka..."

"...šiandien mes kiekvienas sutariame, kad lietuvių tautos išlaisvinimas negalėjo ir negalės ateiti atskirai, be ryšio su kitų tautų išvadavimu ir su bendromis laisvojo pasaulio pastangomis pašalinti bolševizmu užgrimuotą tironiją. Todėl kaip ten bebūtų, mes visi pavergtų tautų nariai laisvajame pasaulyje atidžiai sekame įvykius, darome ir nuolat turime daryti taip, kad didžiąsias tautas paveiktume elgtis taip, jog jeigu jos užmiršta mūsų interesus (kas paprasta...), tai bent, kad jos nepamirštų savo interesų. Ir kai jos turės krauju ginti savo laisvę, jos susidurs su komunizmu, turės prieš jį kovoti, turės pašalinti raudonuosius tironus. O tai yra ir mūtų visų pavergtųjų tautų pirmasis tikslas".

"Niekas mums negali savo nuomonės primesti, nenorėkime jos kitiems primesti. Susitarkime ir dirbkime iš vieno. Jei susitarti negalime, jei tam laikas dar būtų neatėjęs, dirbkime atskirai. Kiekvienas realus ir naudingas darbas Lietuvos laisvės bylai nežus..."

"Kiekvienas mūsų savo tautai yra tiek brangus, kaip ši Vasario 16-ji lygiai brangi visiems gyviems tautiečiams..."

"Mūsų laukimas su kiekvienais nueinančiais metais mus žlugdys, dusins ir sendins, jei slinksime žemyn, tapdami Tėvynės laisvės idealų dezertyrais".

"Tauta, kurioje čia rusena, čia suliepsnoja laisvės ilgesys, tauta, kurios vaikų širdyse žeruoja meilė Tėvynei ir pasiaukojimo malonė, tauta, kurios smegenyse plienu grūdinasi nepriklausomybės ryžtumas ir tikėjimas ateitimi, — tokia tauta amžinai yra jauna!"

"Esame visi nariai tautos, kurios gyvybė skleidėsi per tūkstantmečius. Esame ainiai tautos, kuri sukūrė didybės ir garbės šimtmečius. Tokia tauta neišsigimsta ir nežlunga per vieną ar kelis nelaimių ir priespaudos dešimtmečius".

"Jie pasibaigs gal greičiau, negu dabar kalba tamošiai netikėliai, — bet tik jei kiekvienas iš mūsų darysime viską priespaudos amžiui sužlugdyti ir viską Tėvynės laisvės žiburiui liepsnoti..."

Paprastai Kalifornijoje daug svečių iš visos Amerikos, bet ypatingai jų padaugėja žiemos metu. Tokias viešnages Kalifornijoj mėgsta ir lietuviai. Jų čia užkliūva iš įvairių Amerikos bei Kanados vietovių. Ir šio paminėjimo proga matėsi visa eilė naujų veidų, tai buvo lietuviai ir lietuvės iš Chicagos, Detroito, New Yorko bei kitų mažesniųjų lietuvių kolonijų ir Kanados.

Protinė nesveikata ir ilgas amžius

Dr. Duval, vienos Washingtono ligoninės gydytojas, čia kalbėjo Chicagos universiteto teisių mokyklos konferencijoje apie senatvės santykį su proto ligomis Amerikoje. Jis pažymėjo, kad dabar, žmonių amžiui pailgėjus, daugiau atsirandą ligonių psichiatrinėse ligoninėse. 1953 metais iš 100,000 gyventojų 2.3 ligonio tekę proto ligoninėms jaunesnių negu 15 metų amžiaus, 236 tekę 65 metų ir senesnio amžiaus ligoniams. Vidutinis tų ligonių pacientų amžius tais metais buvęs 47 metai. Tuo tarpu dabar vidutinis žmogaus amžius 68 metai, o 1900 m. buvę tik 47 metai, tad dabar ir proto ligonių padaugėję.

Vadinamoji savikritika

Komunistas gali dėtis labai išmintingas tik prieš vergą. Mes jau žinome, kad jis taip gali elgtis tik todėl, kad kišenėje turi pistoletą, o vergas yra beginklis. Šiaipgi, partiniame gyvenime, jis turi būti amžinai pasirengęs prisipažinti esąs kvailas. Ir to prisipažinimo pareigos ne vienas partietis negali išvengti, net toks, palyginti, ryklys, kaip buvo Malenkovas. O ką bekalbėti apie ešerius gedvilas ir sniečkus, preikšus ir šimkus. Juos priversti muštis į krūtinę ir vadinti save neišmanėliais darbdaviams iš Maskvos yra tik juokai. Komunistai vadina tai savikritika. Nemaloni, žinoma, ta savikritika, kai tenka save kvailinti, bet nieko nepadarysi —kvailas būdamas, negi aiškinsi tokiems pat kvailiams, kad esi protingas.

Neapsakomai protingu kadaise galėjo skelbtis tik Stalinas, nes jis pasirūpino, kad niekas nedrįstų jam prikišti bukaprotystės. Po jo mirties papūtė kiti vėjai, ir dabar jau niekam nevalia nuslėpti savo liurbiškumą. Iki tam tikro laiko, žinoma, iki jau nebepatogu pasidaro dangstyti draugo šlubuojantį protą.

Juokai juokais, bet kyla klausimas, kas gi taip žiauriai ir kietai valdo sovietus, jei nė vienas nežino valandos, kada jam teks prisipažinti klydus. Visų pirma, būti žiauriam nereikia didelio proto. Plėšriųjų žvėrių juk žmonės bijo, nors tie keturkojai neturi proto. Vadinasi, žiauriam būti pakanka marksizmo - leninizmo mokslo, nors to mokslo daktarai, raudonieji dignitoriai, puikiai žino, kad proto jis nepraturtina. Ir kaipgi gali praturtinti, jei net gerą bulvių derlių pasiekti nepadeda visi Lenino ir Stalino raštų tomai krūvon suėmus. Tad ir nenuostabu, kad komunistai turi net viešai vadinti save neišmanėliais ir silpnapročiais, o kartais net ir kenkėjais, išgamomis, išdavikais, vertais sušaudyti, nors neseniai prieš juos yra drebėjęs proletariatas. Savaime suprantama, jei jie būtų protingi, jie nebūtų komunistai. Tačiau juk visi negali būti protingi. Žmonijos nelaimei, šiandien bepročiai yra ginkluoti. Tikėkimės, kad neilgam.

—E.

Moving Moving

PERKRAUSTYMAS IŠ ARTI IR TOLI

ILGŲ METŲ PATYRIMAS — PIGUS SĄŽININGAS PATARNAVIMAS.

NAUJI DIDELI SUNKVEŽIMIAI — PATOBULINTI PERKRAUSTYMUI ĮRANKIAI, KAIP PATYS SUNKVEŽIMIAI, TAIP IR JŪSŲ PERKRAUSTOMI BALDAI YRA APDRAUSTI — INŠIURINTI.

J. NAUJOKAITIS 2022 WEST 69th STREET, CHICAGO 29, ILLINOIS. Tel.: WAlbrook 5-9209

5¼% ON YOUR MONEY

★ This security on the New York Stock Exchange has no bonds or preferred.
★ It is strong financially with more than $4,500,000 in cash and current assets four times current liabilities.
★ Dividends have been increased four times in the past five years.
★ This company has large or controlling interests in four other companies, and has great possibilities for future expansion and growth.

For more information on this or any other investment matter, contact

Eldredge, Tallman & Co.
INVESTMENT SECURITIES
231 SO. LA SALLE STREET, CHICAGO
Telephone: RAndolph 6-6041

RAKANDAI

ILGIAU TARNAUS
GRAŽIAU ATRODYS IŠ
LIETUVIŲ BENDROVĖS
KRAUTUVĖS

PROGRESS FURNITURE Co

4181-83 ARCHER AVENUE
Tel.: LAfayette 3-3171
Brighton Parko Kolonijoje.

KAS DIENĄ ČIA RASITE DIDŽIAUSIAS PREKIŲ VERTYBES

Naujausių madų, geryjų išdirbysčių rakandų, kaurų, pečių, televizijos aparatų, refrigeratorių, plovyklų, vaikams rakandų ir visų kitų namam reikmenų. LENGVI IŠSIMOKĖJIMAI PRITAIKOMI VISIEMS.

LIETUVIAI AKIŲ GYDYTOJAI

DR. G. SERNER
LIETUVIS AKIŲ GYDYTOJAS
25 metų patyrimas
Tel.: YArds 7-1829
Pritaiko Akinius
Kreivas Akis
Ištaiso.
Ofisas ir Akinių Dirbtuvė
756 WEST 35th STREET
Valandos: nuo 10 iki 2, nuo 6 iki 8.
Trečiadieniais tik susitarus.
Šeštadieniais nuo 10 iki 3 val. popiet

Dr. Kazimieras MICHEL
Optometristas - Orthoptistas
Gydo nusilpusias ir nervuotas akis.
Egzaminuoja akis ir pritaiko akinius.
Išgydo kreivas akis be operacijos.
Ideda netikrą — artificialę akį pagal sveiką. Praktikuoja per 39 metus.
Kalba lietuviškai.
4654 SO. ASHLAND AVENUE
Telefonas: YArds 7-6616
Nuo 9:30 val. ryto iki 8 val. vakaro.
Geras patarnavimas.

Dr. Ant. Rudokas, O. D.
tikrina akis, pritaiko akinius, keičia stiklus ir rėmus.
Telefonas: YArds 7-7381
Priima: Vakarais nuo 6 ir 9 val. Šeštad. nuo 10 ryto iki 4 po pietų. Treč. ir sekmad. pagal susitarimą.
4455 S. CALIFORNIA AVE., Chicago.

JOS. F. BUDRIK, Inc.
3241 SO. HALSTED STREET
Tel.: CAlumet 5-7237

RAKANDAI
TELEVIZIJOS
RADIOS
REFRIGERATORIAI
PLOVYKLOS
PEČIAI
KAURAI
JEWELRY
Prekės geriausių išdirbysčių.

LENGVI IŠMOKĖJIMAI

Lietuviška Radio Valanda Budriko leidžiama iš stoties WHFC, 1450 kil. kas ketvirtadienį nuo 6 iki 7 val. vak.

*Chicagiečiams susisiekimo nelaimės kiekvienais metais kainuoja $40,000,000. Kiekvienos nelaimės metu jūs užmokate savo dalį. Padėkite sumažinti tą milžinišką sumą, įstojant į "Crusade for Traffic Safety".

1% BONAS EXTRA UŽ SANTAUPAS

Pradedant naujus 1955-tus metus, CHICAGO SAVINGS AND LOAN ASSOCIATION įsteigia NAUJĄ BONŲ SKYRIŲ. Šiame skyriuje, be mūsų nuolatinio aukšto dividendo, taupytojas dar gaus iki 1% extra bonusą. Ypatingai šis skyrius taikomas ir skiriamas vaikams bei jaunuoliams. Bet suaugusieji taip pat yra kviečiami juo pasinaudoti.

Kviečiame tėvus atidaryti bonų sąskaitą savo vaikams pačioje jų jaunystėje. Paaugusius atsiveskite į mūsų raštinę. Supažindinkite juos su taupymo svarba. Tegu jie patys, Jūsų priežiūroje, tvarko savo taupymo reikalus. Tai bus geriausia ateities dovana, kokią galite duoti savo vaikui. Jei norite platesnių informacijų, tai pašaukite arba patys atsilankykite į mūsų raštinę. CHICAGO SAVINGS yra pirmoji taupymo bendrovė visoje pietinėje miesto dalyje, kuri yra atidariusi tokį svarbų taupymo skyrių.

Padėkite taupomus pinigus į šią progresyvę, tvirtą — su viršum 14½ milijonų dolerių — taupymo bendrovę, kurioje visi indėliai yra apdrausti iki $10,000.00... Kur norimi pinigai taupytojams yra išmokami pagal pareikalavimą ir kur be pertraukos duodamas aukštas dividendas.

Indėliai padėti iki 15-tos šio mėnesio dienos gaus dividendą už pilną mėnesį.

VALANDOS: Pirmadieniais nuo 12 iki 8 val. vakaro. Antradieniais ir Penktadieniais nuo 9 iki 4 valandos po pietų. Ketvirtadieniais nuo 9 iki 8 val. vakaro. Trečiadieniais uždaryta visą dieną. Šeštadieniais nuo 9 ryto iki 2 val. po pietų.

CHICAGO SAVINGS AND LOAN ASSOCIATION

6234 SO. WESTERN AVENUE — JOHN PAKEL, Prezidentas — Telef.: GRovehill 6-7575

DR. JUZE AGLINSKAS
GYDYTOJA IR CHIRURGĖ
Vaikų ir Moterų Ligos
5159 SO. DAMEN AVENUE
Medicine and Surgery Building
Valandos: Pirm. 10-4, antr. 10-1 ir 6-9, treč. 10-4, penkt. 10-1 ir 6-9, šešt. 10-12
Ofiso: PR 6-7800 — Namų TR 4-1765

Dr. Kęstutis Aglinskas
GYDYTOJAS IR CHIRURGAS
2300 WEST 51st STREET
Val.: Pirm. ir antr. 10—12, ketv. ir penkt. 6—8 p. p., treč. ir šešt. pagal susitarimą.
Telef.: ofiso PRospect 6-1795
Rezid.: TRiangle 4-1765

DR. ANNA BALIUNAS
AKIŲ, AUSŲ, NOSIES IR GERKLĖS LIGOS
PRITAIKO AKINIUS
6322 SO. WESTERN AVENUE.
Valandos: Antradieniais ir ketvirtadieniais nuo 7 ligi 9 val. vakaro. Šeštadieniais nuo 10 ligi 12 ir nuo 1 ligi 3 valandos po pietų.
Kitu laiku tik susitarus.
Ofiso telef.: PRospect 8-3229
Rezid. telef.: WAlbrook 5-5076

Tel.: PRospect 8-1717
DR. S. BIEŽIS
GYDYTOJAS IR CHIRURGAS
3148 WEST 63rd STREET
Val.: kas dieną po pietų 1-3; vak. 7-8 tiktai antradieniais ir penktadieniais. Trečiad. ir sekmad. ofisas uždarytas.
Rez.: 3241 WEST 66th PLACE
Phone: REpublic 7-7868

Tel.: YArds 7-3526 — YArds 7-7410
DR. G. J. BYLAITIS
Nervų, vidaus ir vaikų ligos
Val.: antr., penkt. 7 iki 8:30 P. M. Šeštad. 12:30 iki 1:30.
Kitomis dienomis tik susitarus.
DR. J. G. VALAITIS
Val.: kasdien 6:30-8:30, šešt. 4-6.
4038 SO. ARCHER AVENUE

DR. PETER BRAZIS
PHYSICIAN AND SURGEON
2434 WEST 71st STREET
CHICAGO, ILL.
Telefonai:
Ofisas: HEmlock 4-5849
Rezidencija: HEmlock 4-2324
OFISO VALANDOS:
Pirmad., Ketvirt. ir Penktadienį nuo 1-4 ir 7-9, Antrad. nuo 1-5, Trečiad. ir Šeštadienį tiktai susitarus.

Ofiso telef.: VIrginia 7-0036
Rezidencijos: BEverly 8-8244
DR. T. DUNDULIS
GYDYTOJAS IR CHIRURGAS
4157 ARCHER AVENUE
Ofiso valandos:
Nuo 2—4 ir nuo 6—8:30 val. vakaro. Šeštadieniais nuo 2 iki 4 po pietų. Trečiadieniais pagal sutarti.

Tel. ofiso: VI 7-0600; rez.: VI 7-7303
DR. BR. GAIŽIUNAS
GYDYTOJAS IR CHIRURGAS
4055 ARCHER AVENUE
(Kampas Archer ir California Ave.)
VAL.: 2—4 po pietų ir 6—8 vakare, šeštadieniais 2—7 p.p., išskyrus sekm.

Rezid. telef.: INterocean 8-8732
Ofiso telef.: INterocean 8-7654
DR. K. GUDAITIS
GYDYTOJAS IR CHIRURGAS
Chirurgija ir moterų ligos
10756 SO. MICHIGAN AVE.
Val.: Kasdien 9-12 ryt. ir 1-4 val. vak., išskyrus trečiadienį. Šeštad. 10-3 val.
Kitu laiku—susitarus.

Rezid. tel.: STewart 3-4511
Ofiso telef.: YArds 7-1166
DR. J. GUDAUSKAS
GYDYTOJAS IR CHIRURGAS
756 WEST 35th STREET
Kampas Halsted ir 35-tos gatvės
Valandos: 1-4 p. p. ir 6:30-8:30 val. kasdien. Trečiadieniais uždaryta. Šeštadieniais nuo 1 iki 4 po pietų.

DR. A. JENKINS
PHYSICIAN AND SURGEON
(Lietuvis Gydytojas)
2500 WEST 63rd STREET
Ofiso val.: kasdien nuo 2—4 po pietų ir 7:30—9 vakaro.
Trečiad. ir šeštad. uždaryta.
Ofiso telefonas: PRospect 6-3838
Rezid. telefonas: REpublic 7-9199

GRovehill 6-1595
Dr. Aldona A. Juska
AKIŲ LIGŲ SPECIALISTĖ
IR PRITAIKO AKINIUS
Valandos: 9-12, 7-9 pagal susitarimą, Išskyrus trečiadienius ir šeštadienius.
2422 W. MARQUETTE ROAD

Ofiso ir buto telef.: OLympic 2-1381
DR. F. V. KAUNAS
GYDYTOJAS IR CHIRURGAS
1407 SO. 49th COURT, CICERO
Kasdien 10-12 val. ryto ir 5-8 val. vak. Šeštad. 10-2 ir trečiad. tik nuo 10-12.
Butas: 1832 So. 49th Court, Cicero

Tel.: ofiso GR 6-4322. Rez.: HI 5-2626
DR. JOSEPH W. KADZEWICK
(LIETUVIS)
GYDYTOJAS IR CHIRURGAS
Priėmimo valandos tiktai susitarus: nuo 2 iki 4 v. p. p. ir nuo 7 iki 9 vakaro, išskyrus trečiadienius.
MANOR MEDICAL ARTS BUILDING
6400 SO. KEDZIE AVE.

Dr. Fl. Tallat-Kelpša
Dr. E. Tallat-Kelpša
GYDYTOJAI IR CHIRURGAI
MARQUETTE PARKO OFISAS
2656 WEST 63rd STREET
(kampas Washtenaw ir 63rd St.)
Kasdien 3-5 ir 6-8, treč. ir šešt. tik 3-5.
Tel.: PRospect 6-8548
Cicero ofisas: 5002 West 16th Street
Kasdien 1-3 ir 6-8:30, šešt. 11-1 ir 2-4, šeštadienį 11—1.
Telef.: TOwnhall 3-0959
Namų telef.: HEmlock 4-7080
Kitu laiku tik susitarus.

Telef.: Ofiso ir buto OLympic 2-4159
DR. P. KISIELIUS
GYDYTOJAS IR CHIRURGAS
1435 So. 49th Ct., Cicero, Ill.
Kasdien 1-3 val. ir 6-8 val. vakaro. Šeštadieniais 12-2 val. ir 3-5 val. vak.
Butas: 1526 So. 49th Ave., Cicero, Ill.

Ofiso telefonas: LAfayette 3-3210
Jei neatsiliepia šaukite KEdzie 3-2868
Dr. Emily V. KRUKAS
GYDYTOJA IR CHIRURGĖ
4146 SO. ARCHER AVENUE
Val.: kasdien po pietų nuo 12—2:30
Daily afternoons.
Vakarais: pirmad., antrad., ketvirtad. 6—8:30. Trečiadieniais tik susitarus.

Dr. A. Valis - Labokas
GYDYTOJAS IR CHIRURGAS
Spec. Moterų Ligos
3267 SO. HALSTED STREET
Telefonas: DAnube 6-1125
Valandos: 1-4 ir 6-8 vakaro.
Šeštadieniais 1-4 val. po pietų.

Telefonai: Ofiso GRovehill 6-5399
Rezidencijos: PRospect 6-4732
DR. A. MACIŪNAS
GYDYTOJAS IR CHIRURGAS
Spec. chirurginės ligos
2423 WEST 63rd STREET
(kampas 63rd ir Artesian)
OFISO VAL.: 2-4 ir 6-8 val. po pietų kasdien. Šeštadienį 2-4 val.
Trečiadieniais ir sekmad. uždaryta.

DR. EDWARD B. MURAUSKAS
GYDYTOJAS IR CHIRURGAS
OFISAS:
2614 WEST 63rd STREET
Valandos pagal susitarimą.
Ofiso telefonas: GRovehill 6-1321
Rezidencijos: BEverly 8-6162

DR. CONSTANCE O'BRITIS
PHYSICIAN AND SURGEON
2408 WEST 63rd STREET
Tel.: HEmlock 4-5524
Hours by appointment only.

Dr. Juozas PAUKŠTYS
DANTŲ GYDYTOJAS
4253 ARCHER AVENUE
(įejimas iš Whipple St.)
Valanoos: kasdien 10-12, 2-6 p. m. 7-9 p. m. Šeštadieniais 10-12.
Trečiadieniais uždaryta.
Tel.: LA 3-4949, namų CE 3-7786

DR. STRIKOL
GYDYTOJAS IR CHIRURGAS
4645 SO. ASHLAND AVENUE
Ofiso valandos: nuo 2—4 ir 6—8; Ser., Subat. ir Nedėl. tik susitarus.
Ofiso telefonas: YArds 7-4787
Namų telefonas: PRospect 6-1930
Jei neatsilieps viršutiniai telefonai, šaukite MIdway 3-0001

Tel. ofiso: CLiffside 4-2896
Rez.: LAfayette 3-1172
DR. P. STRIMAITIS
GYDYTOJAS IR CHIRURGAS
1724 WEST 47th STREET
(kampas 47th ir Hermitage)
Priėmimo val.: 2-4 ir 6-9 val. po pietų, šešt. 2-6 v. p.p., išskyrus sekmadienius.

Telefonai: ofiso CLiffside 4-0253
Rezidencijos: GR 6-8876
DR. A. Z. ŠAULYS
GYDYTOJAS IR CHIRURGAS
4645 S. ASHLAND AVE. (kamb. 211)
Pirm., Antr., Ketv. ir Penktad. 6:30—8:30 val. vak. Šeštadienį 2—4 v. p. p.

DR. VYT. TAURAS-TUPČIAUSKAS
GYDYTOJAS IR CHIRURGAS
Bendra praktika, spec. Moterų ligos.
Ofisas ir rezidencija: 2410 W. 51st St.
(antras namas nuo Western Ave.)
Ofiso ir rezid. telef.: PRospect 8-1223
Ofiso val.: Pirm. 8—10 v. v. Antr., Treč. ir Penkt. 6—9 v. v. ir Ketv. ir Šeštadienį 2—4 val. po pietų.

DR. V. P. TUMASONIS
GYDYTOJAS IR CHIRURGAS
CHIRURGINĖS LIGOS
Ofiso telef.: HEmlock 4-2123
6255 SO. WESTERN AVENUE
Rezid. telef.: PRospect 6-8484
Val.: 2-4 po pietų ir 7-9 vak. Šeštad. 2-4 po pietų. Treč. ir sekm. uždaryta.

Tel.: ofiso ir rez. PRospect 6-9400
Dr. Ona Vaškevičius
(VAŠKEVIČIŪTĖ)
GYDYTOJA IR CHIRURGĖ
6248 SO. KEDZIE AVENUE
Val.: kasdien nuo 1—3 popiet ir nuo 6—8 val. vakaro; šeštad. 1—4 popiet; trečiadienį ir kitu laiku tik susitarus.

Tel.: ofiso VI 2-1581; rez.: VI 2-0742
DR. V. VILEIŠIS
GYDYTOJAS IR CHIRURGAS
802 WEST 31st STREET
(kampas Halsted ir 31-os gatvių)
Priėmimo valandos: 2-4 ir 6-8 val. Šeštadieniais 2-4 val. po pietų.
Sekmadieniais uždaryta.

DR. BRUNO J. ZUBRICK'AS
GYDYTOJAS IR CHIRURGAS
2951 WEST 63rd STREET
(netoli Sacramento Ave.)
Valandos: 2—4 po pietų ir 7—9 vak., trečiad. ir šekmad. pagal susitarimą.
Telefonas: HEmlock 4-7899
Namų tel.: HIlltop 5-2557

P. ŠILEIKIS, O. P.
ORTHOPEDAS-PROTEZISTAS
Aparatai - Protezai, Med. Bandažai. Speciali pagalba Kojoms (Arch Supports) ir t. t.
Val.: 9—4 ir 6—8. Šeštadieniais 9—1.
ORTHOPEDIJOS TECHNIKOS LAB.
1911 W. 59th St., Chicago 36, Illinois
Tel.: PRospect 6-5084

SOPHIE BARCUS
★
RADIJO VALANDA
Iš Stoties W. G. E. S.
1390 kilocycles
Kasdien: Pirmadienį iki Penktadienio nuo 8:45 iki 9:30 ryto. Šeštadieniais nuo 8:30 iki 9:30 ryto.
Ir kas pirmadienį nuo 7:00 iki 8:00 valandos vakaro.
Sekmadienį 8:30 — 9:30 val. ryto iš stoties WOPA, 1490 kilocycles.
Tel.: HEmlock 4-2413
7121 SO. ROCKWELL ST.
Chicago 29, Illinois

NAUJIENIEČIAI LINKSMI ŽMONĖS

Iš anksto prisipažįstu, kad į praėjusį šeštadienį, vasario 26 d., "Naujienų" dienraščio savo korespondentams ir bendradarbiams suruoštas vaišes gerokai pavėlavau. Ne viską jose patyriau ir ne visus pamačiau. Bet įsitikinau, kad naujieniečių tarpe pabūti yra linksma ir smagu.

Negalėčiau net tiksliai pasakyti, kas tą jaukią nuotaiką sukūrė. Gausūs p. Levickienės gardžiai pagaminti ir pp. Augustienės ir Malinauskienės tvarkomi patiekalai ar gėrimėlis? Dainos ar aplinka, kuri priminė kiekvienam dalyviui dienraščio gaminimo sąlygas? Manyčiau, kad ir viena ir kita. O gal, svarbiausia, žmonės, kurių vieni dienraščiui talkininkauja nuo pirmųjų jo numerių, o kiti vėliau įsijungė į jo bendradarbių eiles.

Vėlų šeštadienio vakarą įžengęs į administracijos patalpas, iš pirmo žvilgsnio jų nepažinau. Raštinės stalai nustatyti gėlėmis ir lėkštėmis. Dega žvakės. Pro žmones sunku prasisprausti.

Žingsnis po žingsnio prasimušiau į tolimesnes patalpas, iš kurių sklido įtartinas murmėjimas. Staluose, kurie per eilę metų atlaikė metalinių matricų svorį, žydėjo buteliai. Žmonės vaišinosi ir šnekučiavosi.

Išgėręs vieną kitą taurelę, ir aš pradrąsėjau. Atsirado ir apetitas. Pradėjau, žinoma, nuo silkučių ir palaipsniui ėjau prie drebučių, prie paukštienos, prie dešrų, prie kugelių, prie kumpių ir prie visokių kitokių virtinėlių. Išradingos tos "Naujienų" moterys kulinarijos srityje. Naujokui net sunku susivokti, ką pirmiausia mėginti. Bet tą vakarą man padėjo orientuotis ponia Gugienė. Sako, šitą reikia su šituo valgyti. O aną su anuo.

Žodžiu, kol viską išmėginau, vėl atsirado troškulys. Nežymiai ėmiau slinkti žydinčių bonkų kryptimi.

O čia jau Julius Susmaras duoda toną. Ir žinote su kuo? Ogi su ponios Vilienės dukterimis. Šitas žmogus žino nuo ko pradėti, pagalvojau.

Dairausi toliau. Žiūriu, ponios Sudeikienė, Puniškienė, Barniškienė ir kitos, kurių net pavardžių nesuspėjau įsidėmėti. Dar toliau rimtas problemas svarsto neseniai iš Meksikos grįžęs Sebastianas su Puškino garbintoju Vazbiu. Povilas Milleris, kuris neseniai atšventė savo gimtadienį, mėgina dainą. Bet jam trukdo Mironas su ponia. Clevelando Leonas rimtą kazusą nagrinėja. Pilnas sumanymų slenkioja Žalpys. Kritišku žvilgsniu žvelgia Adomaitis. Susmarui konkuruoja Strazdas. Mergaitiškai šypsosi Ambroze (mažasis). Agituoja Deveikis. Argumentuoja Žukauskas. Kažko ieško Barniškis. Oriai laikosi Kundroška. Su Čepuliu ginčijasi Dundulis. Su kitais ginčijasi kiti. O aš, žinoma, mėginu skystimėlius ir dairausi. Matau kad dar daug nepažįstamų žmonių. Bet negi prieisi ir klausi pavardės. Gal po kelių taurelių jos paaiškės.

Bet taurelės man nepadėjo. Jos padėjo tik Milleriui su Mironu, kurie galų gale savo balsus suderino ir taip užtraukė, kad visas pastatas pradėjo drebėti. Jie negalėjo vieni du taip ištraukti. Jiems turėjo kas nors padėti. Bet kas, atleiskite, neįžiūrėjau.

Beslenkiodamas ir beieškodamas įspūdžių, užtikau baisiai susirūpinusį dailininką Šileikį. Žmogus sprendžia ir negali išspręsti, kaip šešių degtukų pagalba pastatyti tris taisyklingus trikampius. O Zujus, kuris šį uždavinį jam pateikė, šypsosi mefistofelio šypsniu. Čia, sako, tau ne paveikslus tapyti.

Ir taurelės, ir dainos, ir ponios Vilienės dukterys ir Zujaus uždaviniai mane visiškai sumaišė. Ėmiau staiga neatpažinti net ir tų, kuriuos pažinau. Įsidėmėjau tik aukštą p. Gudelio povyzą. Viską matančiu šeimininko žvilgsniu jis sekiojo svečius, kad nei vienam jų nebūtų liūdna. S. S.

Uždraudė komikus

East Chicagos miesto taryba vienu balsu nutarė uždrausti komikus (comic-books), kurie pabrėžia nusikaltimus bei seksualinį momentą. Potvarkis draudžia tokius pardavinėti bei skleisti.

Nusikaltusieji įstatymui baudžiami iki $300.00 bauda ir kalėjimu iki 90 dienų arba abiem bausmėmis kartu.

Potvarkį paruošė Lake apskrities valstybės gynėjas Holovachka. Panašių potvarkių priėmimo reikalas svarstomas ir kituose Lake apskrities miestuose.

LIETUVIŠKA ĮSTAIGA

SAFETY OF YOUR SAVINGS

CRANE Savings & LOAN ASS'N

INSURED UP TO $10,000

2555 West 47th Str. CHICAGO 32, ILL. LAF. 5-1083

B.R. PIETKIEWICZ PRES.

10 PATARIMU

1. NEPRALEISK visų uždirbtų pinigų.
2. ATSKIRK tam tikrą dalį padėti į Taupomąją Sąskaitą.
3. NESLĖPK pinigų namuose.
4. PRIE PIRMOS PROGOS ATIDARYK pas mus Taupomąją Sąskaitą.
5. NELAUK, kol daug sutaupysi. Mes priimame ir mažomis sumomis.
6. NEIEŠKOK didelų nuošimčių ar bonų, nes gali apsivilti.
7. DĖK savo santaupas į apdraustas Taupymo ir Skolinimo Bendroves.
8. PASIRINK LIETUVIŠKĄ TAUPYMO bendrovę, kuri tau geriausia patinka.
9. NEKREIPK daug dėmesio į pagyrų puodus.
10. VISUOMET ATMINK

UNIVERSAL SAVINGS AND LOAN ASSOCIATION

1800 SO. HALSTED STREET CHICAGO, ILLINOIS

Telefonas: HAymarket 1-2028

Atdara nuo 9 ryto iki 4 val. vakaro. Trečiadieniais uždaryta. Ketvirtadieniais atdara iki 8 val. vakaro. Automobilistams tuščias lotas šalimais.

IŠ CHICAGOS IR APYLINKIŲ

Suimta vagių mokinių gauja

Apskrities viršininko policija suėmė 8 Palatine Twp. aukštesniosios mokyklos mokinius dalyvavusius plėšimuose bei vagystėse. Taip pat atrasta jų pavogtų ginklų $2,500 sumai.

Policijos pareigūnas sako, jog visi šie vaikai kilę iš padorių šeimų. Jų amžius nuo 14 iki 18 metų. Šeši jų tiesiogiai dalyvavę vogimuose, o 2 kaltinami paėmę vogtą turtą.

Viena motina, kai ji atvyko į policijos nuovadą pas vaiką, gavo širdies smūgį, ir turėjo čia pat būti pakviestas jai gydytojas.

Popieriaus krūvos didėja

J. W. Evers, Commonwealth Edison Co. prezidentas, metiniame verslininkų seminare Conrad Hilton viešbutyje pasakojo apie didėjantį verslo raštinėse darbą.

Esą, šiuo metu raštinės darbas didėjąs dvigubai palyginus su darbu pačiose įmonėse. Prieš 50 metų vienas raštinės tarnautojas tekdavęs trisdešimčiai įmonės darbininkų, o dabar jis tenkąs penkiems įmonės darbininkams. Esą, mes skęstame popieriuje. Reikalinga suprastinti raštinės darbą, kad tereiktų mažiau tarnautojų.

Tas suprastinimas vykdomas jo vadovaujamoje kompanijoje, suprastinus sąskaitų tvarkymo darbą. O ypač daug tarnautojų atkrisią, paleidus į darbą vad. "elektrinius smegenis", skaičiavimo mašiną. Ji pakeisianti 200 raštinės tarnautojų, kurie būsią ne atleisti, bet išskirstyti į kitus darbus kompanijoje.

Uraganas ir moteris

Gordon Dunn, Chicagos meteorologijos biuro vedėjas, matyt, turi ir poetinę gyslelę. Jis taip lygina uraganą ir moterį: "Uraganai yra kaip ir moterys. Kiekvienas jų turi asmenybę su savo kaprizais ir keistumais. Bet nė vienas uraganas nesielgia taip, kaip ponia (lady). Jie visada yra pikti".

Įvairios žinios

—Daugumoje Illinojaus vietų vakar pradėti areštuoti asmenys, kurie neturi 1955 m. auto lentelių. Chicagoje jie bus areštuojami nuo ateinančio pirmadienio.

—Fogle, 21 m. amžiaus Wilmington ūkininkas, kuris apiplėšė Kouts State Bank, išnešdamas $4,326, netrukus policijos buvo sugautas ir po 8 valandų nuteistas 10 metų kalėti.

—4 asmenys buvo pakaltinti priklausę narkotikų pardavinėjimo būreliui, kuris čia darė milijono dolerių apyvartą. Du tos grupės nariai varžovų anksčiau buvo nušauti.

—Respublikonų kandidatas Ch. H. Davis, Rockfordo advokatas, buvo išrinktas nariu į Illinojaus aukščiausiąjį teismą, nurungęs demokratų kandidatą Vincent beveik 3:1 santykiu. Rinkimai buvo šeštame juridiniame distrikte.

—Chicagos mokytojų unija. reikalauja, kad būtų duota mokykloms daugiau policijos, kuri galėtų apginti jas nuo į mokyklas įsiveržiančių chuliganų ir terorizuojančių mokytojus.

—Iš Villgae Bake Shop, 6744 Belmont Ave., sekmadienio vakare buvo vagių išneštas seifas, sveriąs 1,800 svarų, kuriame buvo $5,000 vertės čekių.

—Chicagos gamtos istorijos muziejus (Roosevelt Rd. ir Lake Shore Dr.) pradeda paskaitas su vaizdais apie įvairius kraštus, kaip Kinija, Brazilija ir kt. Paskaitos bus 2:30 val. popiet, prasidės kovo 5 d. Įėjimas nemokamas.

Skaitykite "N-nas"

Akademinis vakaras

Kovo 5 d. (šeštadienį), 7 val. vak., Hollywood svetainėje, 2417 W. 43 St., įvyks Chicagos Lietuvių Studentų Santaros rengiamas akademinis vakaras.

Programoje — inž. Broniaus Budgino paskaita "Akademinis jaunimas neprikl. Lietuvoje, tremtyje ir Amerikoje".

Po to bus įdomi meninė dalis, kurią atliks pačių akademikų meninės pajėgos.

Visas akademinis jaunimas bei lietuvių visuomenė yra maloniai kviečiama šiame akademiniame vakare dalyvauti.

ČLSS Valdyba

SLA 134 Moterų kuopa

Vasario mėnesio susirinkime, nesant pirmininkės p. E. Miller, (kuri buvo išvykusi į Floridą), pirmininkauti buvo pakviesta gerb. J. Gulbinienė, kuri gražiai sėkmingai pravedė 37 metų Lietuvos nepriklausomybės paskelbimo minėjimą. Vadovaujant O. Biežienei, sugiedotas Lietuvos himnas ir pasakyta keletas gražių kalbų ir kt.

Aukos

Paaukota Vasario 16 šventės proga Lietuvos vadavimo reikalams ALT 25 dol., širdies ligoms tirti institutui 10 dol., vaikų paralyžiui gydyti 10 dol. ir kitiems būtiniems rep. reikalams tam tikros sumos.

Sveikinimas

Gimtadienio proga SLA 134 Mot. kuopa gražiai su gėlėmis pasveikino gerb. p. S. Barcus, reikšdamos jai nuoširdžiausius linkėjimus.

Organizacijos reikalai

Plačiai aptartas dabartinis SLA vajus, ligos pašalpa, senatvės pensijos ir t.t.

Minėtojo pobūvio rengimo komisija pranešė, kad bunco ir kortų lošimas įvyks kovo 20 d., Hollywoodo svet., 2417 W. 43 gatvė. Pradžia 4:00 val. po pietų. Šio pobūvio biletai sparčiai platinasi, ir svečiams skiriama daug gražių vertingų dovanų ir skanių įvairių vaišių. Tad kuopos valdyba ir rengimo komisija širdingai kviečia visus dalyvauti.

Narių gimtadienis

Ponios J. Viseikienė ir Magdelena Viščiulienė gimtadienio proga buvo gražiai sveikinamos dainomis, nuoširdžiais linkėjimais ir skaniomis vaišėmis vaišinamos. Sveikinamosios irgi suvaišėmis neatsiliko, ypač p. J. Viseikienė.

Viskas praėjo malonioje nuotaikoj ir visos skirstėsi patenkintos. Narė

Vaišingas pobūvis

Vasario 20 d. gražus skaičius artimesnių draugų ir draugių susirinko į p.p. A. Miliauskų moderniai įrengtą rezidenciją, 7900 W. 11th Street, Worth, Ill. Dalyvavo p.p. J. Spitliai, V. Slepikai, C. Skinuliai, J. Marcinkai, C. Chingai, K. Žuraičiai, Užandžiai, K. Laurinai ir sūnus, A. Bernadišiai, Sabatai, Cingene, Juozas Krukas ir kiti. Gausu buvo valgių, pagamintų p. G. Miliauskienės ir jos dukrelės Mrs. Zuraitis, ir importuotų gėrimų. Laikas bėgo greit, nuotaika buvo smagi.

P. p. Miliauskai buvę seni biznieriai Cicero kolonijoj, o dabar yra pasitraukę, čia įsigiję keletą dešimčių akrų žemės su gražiu ąžuolynu, aikštėje prie vieškelio pasistatę labai gražų, tikrai arestokratišką namą. Šalimais jų ir žentas farmacininkas C. Žuraitis irgi neseniai užbaigė statyti lygiai puošnų namą. Tiek vieni, tiek ir kiti namai pripildyti moderniausių baldų ir kitų gyvenimo patogumų.

Pastebėtina, kad šioje apylinkėje kurias lietuviškas kaimelis, nes keletas žymių lietuvių čia yra nusipirkę sklypus ir žada netrukus statytis namus.

Ponai Miliauskai yra geri lietuviai tautiečiai, "Naujienų" dienraščio rėmėjai. J. K.

Geri žodžiai

Bolševikai mėgsta kalbėti apie taiką, bet nematyti, kad jie tos taikos norėtų. Gražių žodžių jie ir laikraščiuose išspausdina, tiktai jų gražių darbų nematyti.

Šių metų sausio 29 d. "Lietuvos Pionieriaus" 4 numeryje išspausdintas šiaip jau nepeiktinas straipsnis "Draugų laiškai". Du to straipsnio veikėjai, Irena Kupcikevičiūtė ir Arvydas Banaitis, būdami patenkinti susirašinėjimu su vienu ukrainiečių namų vaikais, tariasi, kam dar galėtų parašyti į kitus kraštus, ir pasirenka Kinijos pionierius. Į pirmą laišką įrašysią šiuos ukrainiečių vaikų žodžius: "Mes norime, kad viso pasaulio vaikai gyventų taikiai ir laimingai".

Kas galėtų peikti? Geri tie žodžiai. Deja, Tarybų Sąjungos vaikams nei vyresniam jaunimui neleidžiama susirašinėti su viso pasaulio lietuvių ir kitų tautų vaikais bei jaunimu. Jie išgirstų, kad Amerikos, Anglijos, Prancūzijos ir kitų šalių vaikai ir visi žmonės labai trokšta taikos.

Mes žinome, kad ir Tarybų Sąjungos žmonės trokšta taikos. Deja, ne tokia komunistų valdžia. Komunistai nori užvaldyti visą pasaulį, o taikiu būdu to nepadarys, nes komunistų valdžios ir jų tvarkos visi dabar bijo ir ginasi kaip maro.

Minėtieji vaikai nori ne tik taikaus, bet ir laimingo gyvenimo.

Kas gi to nesupranta! Laimės visi trokšta, ir daug laimingų žmonių pasaulyje. Tačiau laimės jau tik nėra ten, kur žmonės gyvena priespaudą ir baimę kęsdami, neseikėtą vargą nešdami. Taip yra visoje Sovietų Sąjungoje.

Pasiklausytumėte ir pažiūrėtumėte, kaip gyvena vaikai ir visi žmonės laisvuosiuose kraštuose. Reikėtų ir tam laisvo susirašinėjimo. Deja!...

Komunistų partija ir jos valdžia mėgsta kalbėti apie laimingą jaunystę, tačiau darbais savo žodžių nepatvirtina. Čia verta prisiminti Lietuvos liaudies patarlę: tušti indai garsiai skamba. Tai iš tikro, kodėl Sovietų Sąjungos vaikai negalėtų susirašinėti su viso pasaulio vaikais? Kodėl Lietuvos lietuvių vaikai negali laiškų rašyti užsienio lietuvių vaikams?! —E.

Utenos Klubo parengimas

Utenos Draugiško Klubo parengimas įvyks kovo 5 d. Vengeliausko svetainėje, 4500 S. Talman Ave., 6 v. v.

Apsiėmusieji dirbti parengime kviečiami laiku atvykti. Visiems įėjimas į parengimą nemokamas. Turintieji šiame parengime dalyvauti prašomi ir savo draugus bei gerus pažįstamus atsivesti. Visi būsite mandagiai priimti ir pavaišinti skaniais užkandžiais ir gėrimais, o grojant Pavio orkestrui, galėsite pasišokti. Linksmai praleisite šeštadienio vakarą ir paremsite klubą.

Klubo mėnesinis susirinkimas įvyks kovo 8 d. Vengeliausko svetainėje. Visi nariai turite dalyvauti susirinkime ir prašomi atsivesti naujų narių. Klubas gerai gyvuoja, finansiškai tvirtas. Nario mokestis $1.20 metams. Nariui mirus, klubas perka vainiką ir $50 išmoka pomirtinės.

J. B. Jusevičius

Vaikai mokytini žmoniško santykiavimo

Ortopsichiatrinės draugijos suvažiavime Chicagoje buvo pabrėžta reikšmė į mokyklas įvesto vienu iš pagrindinių mokymo dalykų žmonių santykių mokslo. Jis neturėtų būti žemiau dedamas kaip skaitymas, rašymas ir aritmetika. Tas mokslas gali padėti sumažinti bendruomenėje rasinius ir kitokius įtempimus.

Ta proga pažymima, kad 11,000 — 13,000 vaikų kasmet miršta dėl kurių susidūrimų. Apie 40,000 — 50,000 vaikų kasmet sužeidžiama visam amžiui.

CLASSIFIED ADS.

HELP WANTED — MALE
Darbininkų Reikia

MEN AGE FROM 40 TO 55
Wanted for heavy cleaning work, 3rd shift, hours: 10:30 p. m. to 7:00 a. m. Please bring proof of age.
Apply:
PERKINS PRODUCTS CO.
7400 So. Rockwell St.

MEDŽIO DARBININKŲ
- SHAPER HANDS
- HAND SANDERS
- SPRAYERS

Patyrusių.
H A R M O N Y C O.
2633 So. Racine Ave.

HELP WANTED — MALE-FEMALE
Reikia Darbininkų ir Darbininkių

REIKALINGAS VYRAS arba moteris dirbti kaipo bartenderis. Kreiptis:
2140 So. Halsted Street
HAymarket 1-9290

HELP WANTED — FEMALE
Reikia Darbininkių

REIKALINGA moteris rūšiuoti skudurus. Patyrimas reikalingas. 1214 N. Leavitt St. ARmitage 6-6951.

RENTING IN GENERAL
Nuomos

MAŽOJE šeimoje išnuomojamas miegamas kambarys, antrame aukšte iš kiemo. 3514 So. Emerald Ave.

BUSINESS CHANCES
Biznio Progos

KEPYKLA su 2 namais ant vieno loto. Savininkas pasitraukia iš biznio. 51st ir Racine. RElIance 5-8082.

PARDUODAMA gerą bizni daranti taverna, 3337 So. Halsted Street.

VALYMO ir vyriškų drabužių taisymo dirbtuvė su namu arba be, 55-tos ir Kedzie apylinkėje. RElIance 5-8082.

IŠNUOMOJAMAS pilnai įrengtas restoranas sujungtas su taverna, lietuvių apylinkėj. Skambinti CO 4-9598.

KAS DOMITĖS DIDELIU BIZNIU
Turiu įdomų pasiūlymą norinčiam pradėti baldų ir namų apyvokos reikmenų didesnio masto bizni. Platesnių informacijų suteiksiu tik ASMENIŠKAI, susitarus telefonu dėl pasimatymo, Z. UMBRAŽŪNAS, HEmlock 4-4300 arba POrtsmouth 7-2009, F. H. Halvorsen Co.

FURNITURE AND FIXTURES
Rakandai ir Įrengimai

PARDUODAMA bučerio walk-in box, 8x10, pilnas vienetas. Hobart's svarstyklės—$50. Turi būti parduotos šią savaitę. Kreipkitės į 3758 S. Wallace.

CONTRACTORS - BUILDERS
Namų Statytojai ir Taisytojai

NAMŲ REMONTAS
(REMODELING)
Atlieku cemento, karpenterio, mūro ir kitus darbus. Iki $2,500 nereikia nieko įmokėti, o už didesnius darbus susitarsime.
Dirbu Chicagoje ir priemiesčiuose.
PETRAS POCIUS
6828 So. Maplewood Ave.
REpublic 7-1223

KONTRAKTORIUS
STANDARD BUILDERS, INC.
726 W. 18th Street Chicago 16, Ill.
A. GINTNERIS, pirmininkas
V. PETRAUSKAS, statybos vedėjas
CH 3-1535
Lietuvių Statybos Bendrovė stato namus pardavimui, pagal užsakymus ir atlieka remonto darbus.

SLA 63 kuopa

SLA 63 kuopos mėnesinis susirinkimas bus penktadienį, kovo 4 d., 7:30 v. v., Tuley Parko svetainėje, 90th St. ir St. Lawrence Ave.

Gerbiamieji kuopos nariai prašomi atsilankyti, nes susirinkimas bus svarbus. Jau eina trečias šių metų mėnuo, būtinai nariams reikia apsimokėti mėnesines duokles, kad nebūtų suspenduoti. Kurie negali atsilankyti į susirinkimą, tegu atvykstą į namus pas raštininką A. Laurutaną, 10530 S. Indiana Ave.

Dabar eina naujų narių verbavimas į SLA. Dabar susivienijimo pašalpa padidinta net iki $325.00 mėnesiui, o gyvybės drauda iki $10,000. Norintieji apsidrausti, kreipkitės į Laurutaną, tel. WA 8-0865.

Rašt. A. Laurutanas

"NAUJIENAS" SKAITO VISŲ SROVIŲ ŽMONĖS: DARBININKAI, BIZNIERIAI, PROFESIONALAI, DVASININKAI, VALSTYBININKAI, MOKSLININKAI JIE ŽINO, KAD "NAUJIENOS" PADUODA TEISINGIAUSIAS ŽINIAS IR GERIAUSIUS RAŠTUS.

REAL ESTATE FOR SALE
Namai, Žemė — Pardavimui

DIDELIS namų, biznių, apartmentų, sklypų pasirinkimas. Sudarome morgičius, paskolas, nuosavybių dokumentus. Nemokamai teikiame informacijas ir patarimus. Teirautis pas:
Z. UMBRAŽŪNAS
F. H. Halvorsen Co.
3145 W. 63rd St. HEmlock 4-4300
POrtsmouth 7-2009

KAS perkant arba parduodant namus norite sąžiningo ir lietuviško nuoširdaus patarnavimo kreipkitės į:
VENTA REAL ESTATE
4409 So. Fairfield Ave.
Tel.: LAfayette 3-3881
PILDOME INCOME TAXUS
Trečiadieniais uždaryta.

Prieš pirkdami ar parduodami namus, atlankykite mus
KUTRA - NORKUS REALTY
2405 WEST 51st STREET
PRospect 6-7238 — RE 7-7321 (vak).
PRospect 8-3579 (vak.)

NUPIGINTAI parduodamas naujas bungalow, 3 miegamieji. Aliuminijaus langai. Sklypas gražiai sutvarkytas. Marquette Road ir Pulaski.

3 butų namas Brighton Parke. Naujas šildymas karštu vandeniu—alyva. Kaina $16,500.

Mūrinis 4 butų po 5 didelius kambarius namas rinktinėje Marquette Pk. vietovėje. 4 garažai. Geros pajamos. Kaina $43,000.

Mūro namas su taverna ir 3 butai po 4 ir vienas 5 kamb. butas Bridgeporte. Visur yra vonios. Tik $17,500.

Dėl susidėjusių aplinkybių savininkas smarkiai nupigintai parduoda mūrinį 2 butų su didele krautuve namą. 59th St. prie Campbell Ave. Galima tuojau užimti.

P. LEONAS
REAL ESTATE
2444 W. 63rd St.—antras aukštas
PRospect 8-0097

5608 SO. HALSTED STREET
Pardavimui 3 augštų mūrinis namas. 1-me augšte krautuvė, 2-me augšte 5 didelių kamb. butas, 3-me augšte du apstatyti butai (3 ir 2½ kamb.) Garu apšild. Pilnas rūsys. Didelis 2-jų automobilių mūrinis garažas. Geros pajamos. Dėl informacijų kreiptis pas savininką, Alex Tamalunas,
TOwnhall 3-9571

DARŽININKO AR SODININKO
svajonė turėti gražų, ramų ir svarbiausiai pelningą žemės sklypą. Prie pat Chicagos, pietvakariuose, turiu pasiūlyti pirmos rūšies 10 akrų puraus juodžemio, tinkančio daržininkystei, sodininkystei ir pan. Kaina $10,000. Geros sąlygos išsimokėti. Graži ir sveika aplinkė, didelės galimybės darbščiai rankai. Teirautis Z. UMBRAŽŪNAS, HEmlock 4-4300 arba PO 7-2009, F. H. Halvorsen Co.

4622 SO. MOZART STREET
Gražus ir stiprus mūrinis namas, 2-4 ir 2 kamb. besmonte. Visi 3 butai apšildomi karštu vandeniu su alyva. 2 auto medinis garažas. Kaina $22,500. Dėl informacijų šaukite HE 4-2012.

5 BUTAI IR KRAUTUVĖ
Originalus mūrinis 2 aukštų po 3 kamb. namas Marquette Parke. Prieš 20 metų statytas. 2 mašinų mūrinis garažas. Žemos rendos neša virš $4,500 metinių pajamų. Kaina tik $42,000.
K. VOLODKEVIČIUS, brokeris.
McCARTHY BROS. REAL ESTATE
2412 West 63rd Street
RE 7-5000, namų RE 7-0618

MARQUETTE PARKE labai geroje vietoje parduodamas 2 didelių butų modernus mūro namas, puikiai užlaikytas, gerame stovyje, karštu vandeniu ir alyva apšildomas. Gražus kiemas ir 2 mašinų garažas. Labai protingai įkainuotas. Teirautis Z. UMBRAŽŪNAS, HEmlock 4-4300 arba PO 7-2009, F. H. Halvorsen Co.

PUIKUS 2 aukštų mūro namas arti Maria High School. Nepaprastai geros pajamos. Parduos už geriausią pasiūlymą.

2 butų su 3 miegamaisiais mūrinis namas arti Cicero. Naujas mūro garažas. Siūlykit $18,500 arba duokit savo pasiūlymą!

Maisto produktų ir mėsos krautuvė su visais įrengimais ir prekėm Brighton Parke. Yra ir butas gyventi. Galima tuojau užimti. Kaina tik $3,000.
Šaukite: E. KURŠIUS
LAwndale 1-4077 ar PRospect 8-0097

P. LEONAS
REAL ESTATE
2444 W. 63rd St.—antras aukštas

MISCELLANEOUS
Įvairūs Dalykai

LIETUVIŠKA APDRAUDŲ AGENTŪRA
Gyvybės, ligoninės, automobilių, baldų, namų ir visos kitos apdraudos—asmenims, profesionalams ir biznio įstaigoms. Laisvas pasirinkimas kompanijos ir apdraudos rūšies. Nemokamas patarnavimas ir informacija. Valstybės patvirtintos kainos. Smulkesniai informacijai gauti skambinkite, rašykite, užeikite:
JONAS KIRVAITIS
INTERSTATE INSURANCE AGENCY
5900 S. Ashland Ave., Chicago 36, Ill.
Tel.: WAlbrook 5-5671

AGENTŲ IR BROKERIŲ DĖMESIUI!
Prieš drausdami kitur, pasiteiraukite pas mane. Pirmaeilės kompanijos —aukščiausi komisai. Savi pas savus!

PIRKITE JAV TAUPYMO BONUS.