ORAS

Kiek lietaus, šalčiau,
dieną 36°, naktį 28.
Saulė teka 6:24, leidžiasi 5:43.

NAUJIENOS

THE LITHUANIAN DAILY NEWS

The First and Greatest Lithuanian Daily in America
NAUJIENOS
The Lithuanian Daily News
Published by The Lithuanian News Publishing Co., Inc.
1739 So. Halsted St., Chicago 8, Ill.
HAymarket 1-6100
Over One Million Lithuanians In The United States

VOL. XLII — Kaina 5c — o 8, Ill. Penktadienis, Kovo-March 4 d., 1955 m. — Price 5c — 53

Midwest Inter. Gr.
Library Center
5721 Cottage Grove Ave

MIDWEST
INTER-LIBRARY
CENTER
CHICAGO

JAV NEVENGS MUŠIU IR PAČIOJE KINIJOJE

WINSTON CHURCHILL NEĮKALBĖJO EISENHOWER DERĖTIS SU MALENKOV

Jei ne liga, premieras vienas būtų susitikęs

LONDONAS. — Iš W. Churchillio pareiškimų parlamente paaiškėjo, kad jis ne tik daug kalbėjo, bet ir daug darė suvesti prezidentą Eisenhowerį su Malenkovu, kai šis buvo premieru, prie bendro derybų stalo.

Churchillis prisipažino, kad jis įkalbinėjo JAV prezidentą deryboms su Kremliaus bosu, bet Eisenhoweris nesidavė perkalbinamas.

Politika Stalinui mirus

Anglijos premieras, parlamento narių kritikuojamas, kodėl jis tik kalba, o nieko nedaro sutvarkyti Vakarų santykius su Sovietų Sąjunga, atsakė, kad Stalino mirtis, jo manymu, buvusi gera proga tokioms deryboms su jo įpėdiniu Malenkovu.

Jis tuoj pradėjęs raginti Eisenhowerį sušaukti trijų didžiųjų konferenciją ir išsiaiškinti, kaip atrodo naujoji Kremliaus politika, valdžią užėmus Malenkovui.

Buvo visiškai paralyžuotas

Churchilliui dirbant, ką galint JAV prezidentą suminkštinti, jis staiga gavo paralyžiaus smūgį. Jo liga buvo taip slepiama, kad visuomenė tik dabar sužinojo, kas iš tikrųjų dėjosi, kai daktarai 1953 metais liepė jam nutraukti darbą ir ilsėtis ūky.

Atsigavęs nuostabiu būdu nuo paralyžiaus, Churchillis galiausiai atvyko į Bermudą 3 didžiųjų konferencijai, kurioj tretysis didysis buvo ne Malenkovas, bet prancūzų premieras Joseph Laniel. Eisenhoweris liko neparkalbamas.

Galvojo vienas susitikti

Jau anksčiau buvo skelbta, kad Churchillis JAV vyriausybės užnugary vedąs atskirą politiką su Maskva. Spaudos tvirtinimu, jis viename laiške Malenkovui rašęs, tegu Maskva taip nenirštanti dėl Vokietijos sutarčių ratifikavimo. Tai esą reikalinga Amerikai patenkinti, o V. Vokietijoje niekad tikrovėj nepasidarysianti pavojingu SSSR priešu.

Dabar ir pats Churchillis pripažino, jog jis planavo susitikimą su Malenkovu vienas pats, kur nors Švedijoj, kaip Stockholme, ar kitoj neutralioj vietoj. Jis tikėjęs prieiti prie susitarimo ir tada sugundyti ir Eisenhowerį deryboms su Kremliaus valdžios galva. Bet liga šiuos jo planus sutrugdžiusi.

Churchillis užtikrino, kad jis ir dabar neatsisakęs šio siekimo derėtis su naujaisiais Kremliaus vadais ir ieškoti sugyvenimo būdo.

Indijos komunistai rinkimų nelaimėjo

Tikėjosi gauti Andhroj daugumą

KURNOLI, Indija. — Pietryčių Indijos Andhra valstybėj iš pereitos savaitės rinkimų laimėtoja išėjo Nehru vadovaujama kongreso partija, susiblokavusi su visomis kitomis antikomunistinėmis grupėmis ir pašalinusi savitarpinį susiskaldymą.

Andhros seime yra 196 atstovų vietos. Komunistai jau buvo užėmę daugiau kaip 40 vietų. Jie tikėjosi šiuose rinkimuose gauti daugumą, bet pravedė vos tris atstovus.

IŠ VISO PASAULIO

Egiptas grasina Izraeliui

KAIRAS. — Egipto ministeris pirmininkas pulk. Nasser davė įsakymą kariuomenei griebtis ginklo prieš Izraelį, jei jo kareiviai dar kartą išprovokuos susirėmimus pasieny. Mes duosime Izraeliui tokią pamoką, kokios jis niekad neužmirš, pagrasino Nasser.

Vėl išsiveržė ugniakalnis

PAHOA, Havajai. — Sugriaudus giliai po žeme, iš šios salos vulkano vėl pasipylė iki 200 pėdų į viršų garuojanti lava, nešanti degančius akmenis ir naikinanti aplinkines žemes. Apie 400 vietinių žmonių jau buvo evakuota per pirmąjį išsiveržimą. 100 gyventojų evakuota ketvirtadienį.

Užpuolus, JAV nesiklaustų

LONDONAS. — Ministeris pirmininkas Chruchillis paaiškino parlamente, kad JAV atominiai bombonešiai Anglijoj smogtų priešui atgal, nelaukiant Londono ir Washingtono vyriausybių susitarimo, kaip kad numatyta kitais atvejais, turint laiko svarstyti.

Neįleidžia Pravdos, Izvestijos

WASHINGTONAS, D. C. — Pašto departamentas, nenorėdamas vyriausybės pinigais platinti įgabenamos sovietų propagandinės literatūros, nutarė nebepristatinėti ir sunaikinti ateinančius Maskvos dienraščius Pravda ir Izvestija. Laikraščius gaus žmonės tik su specialiais vyriausybės leidimais (žurnalistai, diplomatai, mokslininkai).

Arabų pabėgėliai desperatiški

GAZA, Egiptas. — Gen. Rifaat, Egipto karo gubernatorius šioj buvusioj Palestinos daly, pateisina arabų pabėgėlius, kurie trečiadienį sunaikino JT sandeliuose tiek maisto, kiek būtų užekę maitinti 50,000 žmonių per mėnesį laiko. Gen. Rifaat sako, kad JT pabėgėlius maitina kaip gyvulius tvarte, visiškai nesirūpindamos dėl jų ateities. Užtat jis galįs suprasti pabėgėlių desperaciją ir įniršimą. Gazoj skurs ta 250,000 pabėgėlių iš Palestinos!

Aparatas prieš bakterinį karą

Įspėtų civilius gyventojus

WASHINGTONAS, D. C. — Amerikos chemikas Nelson Alexander, 47 m., surado aparatą, kurio dėka galima susekti kad ir mažiausius kiekius bakterijų, priešo paleistų žmonių nervams paralyžuoti.

Tokio aparato dėka būtų galima civilinius gyventojus įspėti saugotis artėjančio pavojaus ir suteikti jiems pakankamai laiko priemonėms nuo bakterijų apsiginti.

UNITED PRESS-NAUJIENŲ Radiophoto

Youngstown (Ohio) miesta palietė viesulas sugriaudamas penkis namus. Dėl viesulo vienas asmuo buvo užmuštas ir keli sužeisti.

JOKIOS NAUDOS IŠ TARPTAUTINĖS PALIAUBŲ KOMISIJOS KORĖJOJE

Jungtinės Amerikos Valstybės siūlo ją likviduoti

WASHINGTONAS, D. C. — Jungtinės Valstybės pranešė Švedijai ir Šveicarijai, kad jos pritaria šių dviejų valstybių pasiūlymui likviduoti tarptautinę komsiją Korėjos paliauboms prižiūrėti.

Švedija ir Šveicarija yra dvi iš 5 komisijos narių (šalia Indijos, Lenkijos ir Čekoslovakijos), kurios jau seniai pripažino komisijos bejėgiškumą atlikti savo uždavinius.

Šiaurinė Korėja neįsileidžia

Komisija turėjo tarp kita prižiūrėti, kad abi kariavusios pusės — JT ir komunistai — nedidintų karinių pajėgų, negabentų lėktuvų ir kitų karinių medžiagų daugiau negu jų buvo paliaubas sudarant.

Šias pareigas komisija gali atlikti tik Pietinėj Korėjoj, kur jos atstovai aiškiai mato, kur ir kiek JAV įveža kariuomenės ir ginklų (pakeisti seniesiems). Tuo tarpu į Šiaurinę Korėją komisija negali pasiųsti savo prižiūrėtojų, nes komunistai jų neįsileidžia. JAV atstovas karinėj paliaubų komisijoj pateikė medžiagos apie naujus aviacijos dalinius, įgabentus iš Mandžiūrijos į Šiaurinę Korėją po paliaubų sudarymo. Bet tarptautiniams prižiūrėtojams neleista tai patikrinti.

Pareiškus Amerikai nusistatymą likviduoti tarptautinę komisiją, tas greičiausia bus ir padaryta. Tuo bus ypač patenkinta Pietinė Korėja. Ji visą laiką skundžiasi, kad komisijos nariai lenkai ir čekoslovakai, JT armijos globojami, laisvai dirba šnipų darbą.

Buvęs kacetininkas laimėjo bylą prieš vokiečių koncerną

Buvęs Hitlerio vergas laimėjo

FRANKFURT, Vokietija. — Heseno teismas pripažino buvusio koncentracijos stovyklos kalinio Norbert Wollheim (dabar New Yorke) ieškinį iš I. G. Farben koncerno $2,500 už darbą šiam koncernui 1943-45 m. I. G. Farben koncernas, kaip ir daugis kitų vokiečių įmonių, naudojosi karo metu vergų darbu. Koncerno atstovai perdavė bylą apeliaciniam teismui. Jei ir ten bus laimėta principinė Wollheimo byla, I. G. Farben (dabar jis išskirstytas) turės sumokėti ir kitiems buvusiems vergams. 2,200 buvusių kacetininkų jau laukia eilės paduoti ieškinius prieš I. G. Farben. Nustatyta, kad karo metu 700 vokiečių firmų naudojo savo darbams politinius kalinius.

Vėliausios žinios

— Komunistų artilerija paleido 11 granatų į Quemoy salą. Bet didesnių kautynių veiksmų neįvyko nuo pat antradienio.

— Romos policija suėmė Amerikos sektos Church of Christ pastorių ir jo brolį dėl religinės veiklos už bažnyčios sienos, nežiūrint, kad konstitucinis teismas pripažino visoms bažnyčioms lygią veikimo laisvę. Policija be to nuplėšė naują bažnyčios iškabą.

— Valstybės sekretorius Dulles išskrido iš Formozos į Washintgoną. Per pastarąsias savaites jis dalyvavo Seato konferencijoj Tailande, o po to atsilankė Burmoj, P. Vietname, Filipinuose ir Formozoj.

— 27 Amerikos žurnalistai ir jo žmonos atskrido į Vieną, Austriją. Jie jau apžiūrėjo Vidurinius Rytus, o dabar pakeliaus po Europos šalis.

— JAV ambasadorius Maskvoj Charles Bohlen surengė atsisveikinimo vakarienę ištremiamam Amerikos diplomatiniam kapelionui George Bissinnette. Ambasadorius apgailestavo, kad jis nieko negalėjo padaryti pakeisti Kremliaus įsakymą.

— Filipinų kasyklų technikai atmetė Sovietų Sąjungos kvietimą atvažiuoti ir pasižiūrėti jų technikos atsiekimų.

— Penktadienį Jungtinių Tautų Saugumo Taryba pradeda svarstyti naujuosius kruvinus susirėmimus Egipto-Izraelio pasieny.

— New Yorko biržos prezidentas įrodinėjo Senato bankinių reikalų komitete, kad pagyvėjusios biržos operacijos pastaraisiais mėnesiais nereiškia jokio pavojaus Amerikos finansiniam gyvenimui.

— Islandijoj nukrito Amerikos karinis lėktuvas su 57 vyrais. Bet jie visi liko byvi. Trys kareiviai kiek susižeidė.

Anglai tik dabar susidomėjo Bruno Pontecorvo byla

Reikalauja ištirti, kaip italų bėglys gavo pilietybę

LONDONAS. — Anglų parlamente narys H. B. Kerby pareikalavo vyriausybę ištirti, kaip Dr. Bruno Pontecorvo gavo anglų pilietybę ir atsakingą darbą slaptose atominėse laboratorijose.

Dr. Pontecorvo dingo 1950 metais, o šią savaitę jis paskelbė Maskvos laikraščiuose, kad dirba kaip atominės fizikos ekspertas Sovietų Sąjungai.

Pabėgo nuo žydų persekiojimų

Dr. Bruno Pontecorvo yra vienas iš 8 vaikų italų tekstilės pramonininko, kurio visa šeima išsikėlė į Vakarus, protestuodama prieš žydų persekiojimą Mussolini laikais.

Bruno Pontecorvo mokėsi Romos universitete pas garsųjį atominės skaldymo mašinos (reaktoriaus) išradėją ir Amerikos pirmosios a. bombos bendradarbį Enrico Fermi, vėliau pabėgusi į JAV (Enrico Fermi mirė lapkričio mėn. Chicagoj nuo vėžio).

Kurį laiką Bruno Pontecorvo gyveno Paryžiuj ir dirbo prancūzų atominėj energijoj pas Joliet Curie, komunistų veikėją. Karo metu Pontecorvo persikėlė į Angliją ir gavo darbą anglų atominės energijos laboratorijoj Harwell, kur dirbo ir kitas komunistas, vėliau išaiškintas šnipas Dr. Klaus Fuchs, atbėgęs iš Vokietijos.

Nežino pilietybės liudininkų

1948 m. Pontecorvo gavo anglų pilietybę. Minėtas parlamento narys sako, kad pilietybė buvo suteikta, visiškai nepatikrinus jo asmens ir jo praeities. Vyriausybei nežinomi ne tie 4 liudininkai, kurie davė parodymus apie Pontecorvo, jam priimant anglų pilietybę.

1950 m. jis atvyko su visa šeima (švedė žmona ir 3 vaikais) į Helsinkį. Iš čia jis "dingo", pabėgo į SSSR su anglų, Amerikos ir Kanados turimomis atominėmis paslaptimis.

— Komunistinės Kinijos patranklaivis apšaudė vieną japonų žvejų kuterį ir nušovė 5 žvejus.

— Princesė Margareta grįžo į Angliją po 4 savaičių kelionės Anglijos Vakarų Indijos (Viduriniej Amerikoj) kolonijose.

TEGU KOMUNISTAI NESIJAUČIA ESĄ SAUGŪS ŽEMYNE, ĮSPĖJO J. DULLES

Lėktuvai surastų ir sunaikintų agresijos bazes

TAIPEH, Formoza. — Ketvirtadienį valstybės sekretorius John Foster Dulles priminė Kinijos komunistams, kad jų karinės bazės žemyne nebus paliktos ramybėj, jei jie pradėtų karą su Tautine Kinija.

Dulles suminėjo ir nacionalistų salas Kinijos pakraščiuose Matsu bei Quemoy, dėl kurių gali kilti ginkluotas konfliktas su Jungtinėmis Valstybėmis, jei komunistų puolimas prieš tas salas bus suprastas, kaip būdas Formozos salai užimti.

Tarėsi su Chiang Kai-sheku

Prieš duodamas šį įspėjimą komunistinei Kinijai, valstybės sekretorius Dulles posėdžiavo su Tautinės Kinijos prezidentu Chiang Kai-sheku, dalyvaujant ir abiejų šalių aukštiesiems karo vadams.

Įsigaliojo karinė sąjunga

Iš ryto sekretorius Dulles ir Tautinės Kinijos užsienio reikalų ministeris Yeh pasirašė JAV-Tautinės Kinijos karnės sąjungos ratifikavimo dokumentus. Šiuo aktu ketvirtadienį įsigaliojo savitarpinis paktas, užtikrinąs JAV karinę paramą Formozai ir Pescadores saloms ginti. Šiame pakte pakraštinės salos, kaip Quemoy ir Matsu, nemini mos.

Senatorių nesutarimai

WASHINGTONAS, D. C. — Trečiadienį prez. Eisenhoeris pasakė, kad JAV nepadės Tautinei Kinijai, jei ji užsimanytų pulti komunistus Kinijos žemyne, o ne pati gintis.

Ketvirtadienį "liberaliniai" senatoriai, komentuodami Eisenhoerio pareiškimą, pasirodė vistiek nepatenkinti. Sen. Humphrey (dem., Min.) aiškina Eisenhowerio kalbą šitaip, jog jis ir toliau nori pripažinti egzistuojančias dvi Kinijas.

Kitas demokratų senatorius, Sparkman iš Alabamos, pasiūlė visiškai nurašyti į nuostolius Tautinę Kiniją, nes ji niekad neiškelsianti savo pajėgų į žemyną. Sen. Morse (dem., Ore) nesupratęs, ar, pagal prezidentą, JAV gins ir nacionalistų salas pakraščiuose, kaip Quemoy ir Matsu? O jei gintų, tai reikštų agresiją, sako Morse.

Respublikonų senatorius Smith iš New Jersey iš prezidento pareiškimo padarė visiškai priešingas išvadas. Jo įsitikinimu, Tautinės Kinijos armija laikoma paruošta smūgiui prieš komunistinę Kiniją, jei pastaroji sulaužytų Korėjos ar Indokinijos paliaubų susitarimus.

Visi šie 4 senatoriai priklauso Senato užsienio rekalų komitetui.

Lygina su Rytų Europa

Respublikonų vadas senat. William Knowland nieko naujo neįžiūrįs į prezidento pareiškimą. Apie Kiniją JAV vyriausybė galvojanti kaip ir apie Čekoslovakiją, Lenkiją arba kitas komunistų užimtas šalis. Turima vilties, kad šios šalys vieną dieną atgaus laisvę, "Aš nemanau, kad mes būtume praradę viltį išvysti ir išsilaisvinusią Kiniją", pareiškė Knowland.

— 4 moterys žuvo ir kitos 4 sunkiai susižeidė, susidūrus ketvirtadienį jų dviem automobiliams DuPage apskrity, Ill.

Maskvoj likę tik lietuvių kunigai

Jie aptarnauja katalikus

MASKVA. — UP korespondento pranešimu, ištrėmus Amerikos kunigą, "diplomatų kapelioną" George Bissonnette, Maskvoj nebeliks nė vieno katalikų dvasiškio iš užsienio.

Iki 1950 m. Kremliaus dar įsileisdavo ir prancūzų dvasiškius to paties Dangaus ženkimo (Assumption) ordino, kaip ir kun. Bissonnette. Tais metais prancūzų minėta bažnyčia buvusi perleista lietuvių katalikų kunigams, kadangi jie yra sovietų piliečiai. Dabar lietuvių kunigai likę vieninteliai, kurie laiką pamaldas Maskvoj užsienečiams, daugiausia diplomatinių atstovybių personalui.

JAV pareiškė protestą dėl kun. Bissonnette ištrėmimo. Valstybės departamentas šį žygį aiškina, kaip laužymą 1933 metų JAV-SSSR sutarties, kurią Rooseveltas pripažino Sovietų Sąjungos vyriausybę ir užmezgė diplomatinius santykius.

Rytų Vokietijoje 370,000 rusų karių

Austrijoj 60,000 raudonarmiečių

FRANKFURTAS. — "Allgemeine Zeitung" išspausdino žemėlapį su karinėmis bazėmis ir kariuomenės didžiais kaip sovietų zonose Vokietijoj ir Austrijoj, taip ir vakarinėse zonose.

Laikraščio tvirtinimu, Sovietų Sąjunga Rytinėj Vokietijoj laiko 370,000 kariuomenės ir Austrijoj 60,000, iš viso 36 divizijas. Jėgų santykis 1 prieš 3.

Vakarų pajėgos Vakarų Vokietijoj tokios: 6 Amerikos divizijos, 4 anglų, ir po vieną prancūzų, Kanados ir belgų. Austrijoj vakariečiai turi vieną diviziją kartu sudėjus.

Ne masėj jėga

Prieš II pasaulinį karą jėgų santykis tarp Wehrmachto ir raudonosios armijos buvo dar palankesnis Sovietų Sąjungai: 5 prieš 1. Nežiūrint raudonarmiečių, vokiečiai per 5 mėnesius atsidūrė prie Maskvos, kur juos sulaikė tie patys baisieji šalčiai, kaip ir Napoleoną. Netrukus pradėjo į Sovietų Sąjungą tekėti Amerikos ginklų, šaudmenų, maisto ir kitų karo reikmenų srovė ir išgelbėjo komunizmą nuo visiško sunaikinimo.

BULGANINĄ ATJAUNINO MAŽIAUSIA 10 METŲ

NEW YORKAS. — Naujojo Kremliaus premiero Bulganino portretai, iškabinėti valdžios įstaigose ir viešose vietose, vaizduoja šį buvusį vyriausią politruką nebe žilais, bet juodais plaukais. Panašiai sovietų propagandistai slėpdavo ir Stalino žilus plaukus. Bulganinas portretuose vaizduojamas nesenesniu, kaip 50 metų vyru. Gi iš tikrųjų jam yra yra 61 metai.

Paveiksle matomi lietuviškos Dainos Kavalieriai šį vakarą dainuos Povilo Šaltimiero radijo valandoje. Pradžia lygiai 8:00 valandą vakaro. Stotis WGES, 1390 kilocycles. Dainininkams akompanuos pianistė Genovaitė Aleksiūnaitė.

AUTO TAISYMAS IR GASOLINO STOTIS
Atliekami lyginimo ir dažymo darbai. Taisomi motorai, stabdžiai, transmisijos ir t. t. MOBILGAS benzinas, įvairių rūšių alyva, baterijos ir automobiliams dalys.
1934 W. 59th Street Tel.: GRovehill 6-9136
M. ČESAS, patyręs automobilių specialistas

FRANK SALEMONAVIČIUS
pigiai paruošia paprastus ir sudėtingus
INCOME TAX (MOKESČIŲ) BLANKUS
asmenims ir nuosavybių savininkams. Atlieka knygvedybos patarnavimus.
504 W. 33rd St. (netoli Normal Ave.). Susitarimui telef.: Victory 2-3486.
Kasdien nuo 9 val. ryto iki 9 val. vakaro.

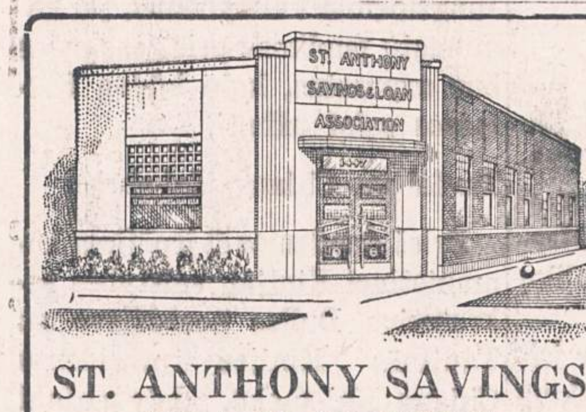

Kviečiame Jus...
pradėti taupyti pinigus pas mus, kur Jūsų kaimynai nuo 1922 metų be pertraukos saugiai ir pelningai juos taupo.
Kreipkitės į mus
paskolų namams, pasinaudokite 100% atmokėjimo privilegijomis.
ST. ANTHONY SAVINGS
AND LOAN ASSOCIATION
1447 SO. 49th COURT, CICERO, ILL.
Telefonai: TOwnhall 3-8131 - 8132
RAŠTINĖS VALANDOS:
Kasdieną nuo 9 iki 5.
Pirmadieniais nuo 9 iki 8.
Šeštadieniais nuo 9 iki 1.
Trečiad. uždara visą dieną.
JUOZAS GRIBAUSKAS, Vedėjas
Patarnautojos kalba lietuviškai.

Moving Moving
PERKRAUSTYMAS IŠ ARTI IR TOLI
ILGŲ METŲ PATYRIMAS — PIGUS SĄŽININGAS PATARNAVIMAS.
NAUJI DIDELI SUNKVEŽIMIAI — PATOBULINTI PERKRAUSTYMUI ĮRANKIAI, KAIP PATYS SUNKVEŽIMIAI, TAIP IR JŪSŲ PERKRAUSTOMI BALDAI YRA APDRAUSTI — INŠIURINTI.
J. NAUJOKAITIS 2022 WEST 69th STREET, CHICAGO 29, ILLINOIS. Tel.: WAlbrook 5-9209

Taupymas yra turtingumo šaltinis
Pradėk taupyti tuojau... Mes mokam aukštus dividendus.
Mūsų bendrovės laikomi pinigai apdrausti iki $10,000.00.
MIDLAND SAVINGS AND LOAN ASS'N.
4038 Archer Avenue Tel. LAfayette 3-6719
Sekretorius AUGUST SALDUKAS
Už Taupomus Pinigus Mokame 3½ Nuošimčio

LIETUVIŠKA ĮSTAIGA
SAFETY OF YOUR SAVINGS
CRANE Savings & LOAN ASS'N
INSURED UP TO $10,000
3% ON SAVINGS
2555 West 47th Str.
CHICAGO 32, ILL. LAF. 3-1083
B. R. PIETKIEWICZ PRES.

Roosevelt Furniture
Pavasarinis birželio mėn. matrasų
$19.95 ir brangesnių.
IŠPARDAVIMAS
Galite įsigyti naujus matrasus ir springsus Slumberon, Englander, Pilo Rest ir kitų išdirbysčių. Atvykite į šią lietuvišką baldų krautuvę ir pasirinkite moderniškiausių baldų prieinamomis kainomis ir lengvomis sąlygomis.
ROOSEVELT FURNITURE CO.
2310 W. ROOSEVELT ROAD Tel.: SEeley 3-4711
Krautuvė atidaryta sekmadieniais nuo 11 iki 4:30.

PRADĖK TAUPYTI ŠIANDIEN, - TURĖSI RYTOJ!
TAIGI PRADĖK TAUPYTI ŠIOJE LIETUVIŠKOJE ĮSTAIGOJE.
Kiekvieno taupytojo indėliai yra apdrausti iki $10,000.00.
BRIGHTON SAVINGS and LOAN ASS'N.
4071 Archer Ave. Tel.: LAfayette 3-8248
(į vakarus nuo California Avenue)
CHARLES ZEKAS, Secretary
OFISO VALANDOS:
Pirmad., Antrad., Penktad. ir Šeštadienį 9:00 ryte iki 4:30 val. po pietų.
Trečiad. 9:00 ryto iki 12 val. dieną. Ketvirt. 9:30 ryte iki 8:00 val. vak.

KAD LIETUVIAI PAGALVOTŲ

APIE PASENUSIŲJŲ IR PENSININKŲ NAMUS

Kitos tautybės Chicagoj turi po keletą seniams namų. O lietuviai ką?

Humboldt Parko apylinkėj prie Spaulding ir Cortland gatvių, yra senių namas. Neseniai su reikalu ten patekau, nė nežinodamas, kad ten tokia įstaiga yra. Tik kada užrašą ant to didelio pastato pamačiau "Babtist Old Peoples Home", tada supratau, kur patekau. Šios įstaigos tvarkytoją paprašiau, kad jis man plačiau papasakotų apie šios įstaigos įsikūrimą ir jos išsilaikymą. Apie įsikūrimą jis tik tiek pasakė, kad šią senių įstaigą įkūrė vokiečiai, ir pradžioj įstaiga buvusi vien tik vokiečiams skirta. Bet dabar nebėra apribojimų. Dabar čia yra ir lenkų, airių, švedų ir kitų tautybių įnamių, vyrų ir moterų, be tikybos skirtumo.

Pirmiau buvę sunkiau verstis, bet dabar, kada ateina čia pensininkai su socialinės draudos (Social Security) parama, senių namams palengvėjo išsivertimas.

— O kiek čia reikia mokėti per mėnesį?

— Apie 75 dolerius už kambarį ir valgį. Medicinos paramos mes čia neturim, patys įnamiai savomis lėšomis apsirūpina.

Šioj įstaigoj telpa per 200 įnamių.

Ši vokiečių organizacija statanti kitą, daug didesnį seniams namą, į šiaurvakarius už Chicagos ribų.

O ką lietuviai turime šios rūšies reikalui? Tiesa, yra labdarių prieglauda. Bet ten jon netelpa tos rūšies įnamiai. Reikia daugiau panašių įstaigų. Bet kas tuo reikalu susidomėtų, kas pradėtų rūpintis ir paimtų iniciatyvą?

Čia reikalinga organizuota jėga. Gal didžiausios pašalpinės draugijos imtų vadovauti?

Susivienijimo Lietuvių Amerikoj vadovybės nariai prieš porą metų daug kalbėjo apie įsteigimą Chicagoj ir kituose didesniuose miestuose centrų, kuriuose buvo žadama įrengti ne tik knygynus, kultūrinius klubus, bet ir pasilinksminimo vietas. Net ir tavernas pelnui padaryti. Bet lig šiol šitie planai nepradėti vykdyti.

O gal SLA vadovai pakeis planus, vietoj pirmesnių užsibrėžimų gal praktiškiau būtų steigti pasenusiems nariams ir kitiems lietuviams poilsio namus, kuriuose gyventų apsimokėję iš savo santaupų ar pensijų reikiamą mokestį, nesijaustų esą "prieglaudoj", kieno nors šelpiami.

Beje, SLA šeštoji Apskritis Chicagoj, kuriai priklauso apie 17—18 kuopų, šaukia konferenciją kovo mėnesį. Gal šioj konferencijoj kas iškeltų minimąjį klausimą aptarti? **K. Čepukas**

Iš Joniškiečių Klubo

Joniškiečių L. ir K. Klubo vasario mėnesio susirinkimas praėjo gana sklandžiai. Parengimo komisijos raportas priimtas delnų plojimu. Pasisekimą klubui teikia darbščiosios moterys A. Burbienė, A. Sankus, B. Žemgulis, Z. Geistarienė. M. Dantienė ir kt., kurių čia visų nesuminėsi. Jos ne tik sudaro komitetus, bet pačios dirba ir aukoja valgius, iš ko susidaro klubui gražaus pelno. Praeitam parengimui ponios Žemgulis ir Dantienė aukojo užkandžius.

Chicagos ALT kvietimas dalyvauti Vasario Šešioliktosios minėjime su auka buvo priimtas. Kiekvieneriais metais joniškiečiai prisideda prie šio minėjimo su auka. Šiame susirinkime iškilo aktyvios diskusijos, nes būta prisidėjimui priešingų. Po pasikalbėjimo buvo trimis ketvirtadaliais balsų nutarta prisidėti ir įteikta $10.00 auka tą pačią dieną, nes tada buvo minėjimas Ashland Blvd. auditorijoje.

Kor. J. Adomaitis

Iš Tėvynės Mylėtojų Dr-jos veiklos

Remia kultūrinius darbus

T. M. Dr-jos 2 kuopa, praeitais metais parodžiusi daug gyvumo, ir šiuos metus pradėjo gražiais užsimojimais bei sumanymais. Vasario mėn. 19 d. įvykęs kuopos susirinkimas, tarp kita ko, nutarė įstoti nariu į Lituanistikos Institutą ir imtis iniciatyvos, platesniu mastu, paremti Lietuvos istorijos išleidimą, kurį, kaip yra žinoma, finansuoja Tėvynės Mylėtojų Dr-jos Centras. Nusistatyta šiais metais suruošti viešas vakaras-koncertas, kurio pelnas bus skirtas minėtajam reikalui. Be to, 2 kuopa ir toliau renka senas lietuviškas knygas, norėdama jas apsaugoti ir išlaikyti ateinančioms kartoms. Iki šiol tokių knygų yra gauta iš tautiečių: Mr. K. A. Janish-Janišauskas, 1824 W., Monroe St. ir Mrs. & Mr. Indrelė, 2439 N. Spaulding Ave. TMD 2-jo kuopa pakartotinai minėtiems tautiečiams reiškia padėką ir tikisi, kad jų pavyzdžiu paseks ir kiti, pas kuriuos panašios literatūros rasis.

Po susirinkimo Hallywoodo salėje įvyko jaukus pobūvis — užgavėnių blynai. Reikia pažymėti, kad 2 kuopa, jos energingos ir pasišventusios pirmininkės p. Petronėlės Grybienės dėka, pastoviai auga. Pastaruoju metu naujais nariais įstojo: Paulina Valavičiūtė, Laima Luneckienė, Pr. Čepėnas, Albina Raciborskas, Jurgis Kasakaitis ir V. Tamašiūnai. **Dalyvis**

Cicero

Parengimai

Nors ir gavėnia, bet parengimai eina. Aišku, ramūs, be triukšmo.

Lithuanian Improvement and Political Club, lietuvių namų savininkų organizacija, kovo 6 d., sekmadienį, 2:30 val. popiet, ruošia kortų ir kauliukų vakarą Liberty svetainėje, 14th St. ir 49 Ct. Rengimo komisija — vieni vyrai: Kl. Laudanskas, J. Klimas, S. Bakutis, J. Palakas; nėra abejonės, jiems talkininkaus ir moterys, ir tuo būdu viskas bus kaip reikiant. Atsilankę nesigailės. Yra nemaža vertybių, kurios bus paskirstyta tarp atsilankiusiųjų.

Aš su Ona tikrai būsiu, nepalikit ir jūs savosios. Bus ir gaivinančio eleksyro, kurį pristato broliai Kasulaičiai, turį sandėlį 14th St. ir 50th Ave. **D.**

Palaidotas V. Kalinauskas

Vincentas Kalinauskas mirė vasario 16 d. Buvo palaidotas vas. 19 d. Kalvarijos kapinėse, kur ilsisi ir jo sūnus Vincentas.

Jis buvo gimęs Lietuvoje, Pašvitinio parapijoje, Gražaičių kaime. Amerikoje išgyveno 45 metus. Visą laiką gyveno Gary, Ind.

Paliko liūdinti žmona Ona ir duktė vienuolė, sesuo Ieva Adomavičienė ir jos šeima.

Ilsėkis ramybėje, tebūna tau lengva šios šalies žemelė. **I. A.**

Jei norite darbo, tai skaitykite NAUJIENAS

Kiekvieną dieną ten rasite ir sekite "Classified" skelbimus kasdien spausdinamus paskutiniame dienraščio puslapyje.

Skelbimuose yra nurodyta laikas, darbo vieta arba ofisas, pranešimus apie įvairioms pramonės šakoms reikalingus darbininkus. Jei šiandien nerasite mėgiamo darbo, rytoj tikrai rasite vietą, kur ji galėsite gauti į kurį reikia kreiptis.

Kas NAUJIENŲ nėra lietes Dar ne pilnai apsišvietęs,

Detroit, Mich.

Bus rodomas spalvotas filmas: Detroitas, Miami, Fl., Kalif.

Detroito Lietuvių Kultūros Klubo nariai (ir nenariai) susirenka kovo mėn. 13 d. 3 val. popiet (sekmadienį) Tarptautinio Instituto salėje — 111 E. Kirby — Woodward. Valdyba renkasi 2 valandą.

Valdyba nutarė plėsti Kultūros Klubo veiklą. Visuomenė prašoma paremti ir prisidėti prie šio lietuvių tautai naudingo darbo. Tarptautinio Instituto patalpose įvyksta įvairios meno parodos, čia dalyvauja kelios dešimtys tautų, tad ir lietuvių tauta turi būti tinkamai atstovaujama. Užtat kas iki šiol ir nebuvo šio klubo narys, tegu ateina. Tai vienintelė organizacija, kur nėra jokių politinių rietenų ir ginčų: čia puikiai sugyvena visos lietuviškos tautinės srovės ir eina petys petin Lietuvos išlaisvinimo keliu. Čia taip pat pavyzdingai sutaria ir senakuriai ir naujakuriai amerikiečiai lietuviai.

Taip pat remiami pasilikę Vokietijoj lietuviai. Metinis Kultūros Klubo susirinkimas paskyrė Vasario 16 gimnazijos rūmams $25 auką.

Šiais metais numatomos organizuoti ekskursijos: bus lankomos įdomios istorinės Detroito ir apylinkių vietovės, muzėjai ir t. t. Bus rengiami literatūros vakarai, paskaitos, koncertai — tai platūs kultūrinio darbo dirvonai. Ateikite ir padėkite tą darbą nuveikti. Lietuva laukia jūsų.

Oficialiai daliai pasibaigus, bus rodomas p. Stokaus spalvotas filmas. Kaip kaleidoskope prabėgs gražūs vaizdai iš Detroito, Kalifornijos ir Floridos. Daug kur matysime ir save.

L.K.K. Valdyba

— Vokietijoje 683 lietuviai džiovininkai laukia mūsų pagalbos. Aukokime jiems šio vajaus metu!

SUSIRINKIMŲ IR PARENGIMŲ

PRANEŠIMAI

"Dainavos" ansamblis savo dešimtmečio sukaktuviniam koncerte, kuris įvyks š. m. gegužės 8 d. Orchestra Hall išpildys kompozitoriaus JUOZO ŽILEVIČIAUS didžiulį veikalą "Vytauto Didžiojo Kantatą" su solistais, solistų kvartetu ir chorais.

Krakiškių Draugiško Klubo mėnesinis susirinkimas įvyks kovo mėn. 6 dieną, sekmadienį, 2 val. po pietų Club Vainutas svetainėje, 4256 So. Maplewood Ave. Visi nariai,-ės dalyvaukite susirinkime. Turime daug svarstymo ir parengimo planavimą. —**A. Kvedaras**, rašt.

Šv. Petronelės Dr-jos susirinkimas įvyks sekmad., kovo 6 d., 1955, Šv. Jurgio parap. naujojoj klebonijos salėj, prie 32nd Place ir Lituanica Ave., 1 val. po pietų. Visos narės malonėkite atsilankyti laiku. —**Valdyba.**

Lietuvių Kęstučio Pašalpos Klubo mėnesinis narių susirikimas įvyks sekmadienį, kovo 6 d., 1 val. p. p. Hollywood svetainėje, 2417 W. 43rd St. Narių mokesčiai bus priimami nuo 10 val. ryto. Norintieji įstoti klubo nariais gali tai atlikti susirinkimo metu. —**Valdyba.**

Cicero Našlių ir Našliukių Draugiško Klubo mėnesinis susirinkimas bus penktadienį, kovo 4 d., 8 val. vakaro, Skadausko svet., 1500 So. 49th Ave. Visi nariai,-ės kviečiami gausiai atsilankyti. —**K. Kazlauskas**, rašt.

3 Metų Mirties Sukaktis

KAZIMIERAS BUDGINAS
gyv. 8145 S. Princeton Ave.

Mirė 1952 m. kovo 5 dieną, sulaukęs pusės amžiaus. Gimęs Lietuvoje.

Palaidotas kovo 8 dieną, Šv. Kazimiero kapinese.

Paliko nuliūdę: žmona Stanislava (pagal tėvus Paplauskis), duktė Irene Yanulewicz, žentas Walter, anūkas Roger ir kiti giminės, draugai bei pažįstamieji.

Mūsų brangiajam vyrui ir tėvui pagerbti bus laikomos Šv. Mišios Nekalto Prasidėjimo Panelės Švč. bažnyčioje, esančioje 44th ir Fairfield Ave. 1955 m. kovo 5 dieną, 7:30 valandą ryto. Kviečiame visus gimines, draugus ir pažįstamus atsilankyti į pamaldas.

Mes Tavęs, Mūsų Brangiausias, niekuomet neužmiršime. Tu pas mus jau nebesugrįši, bet mes anksčiau ar vėliau pas Tave nueisime. Tebūna Tau lengva ši žemelė.

Nuliūdę lieka:
Žmona, Duktė, Žentas, Anūkas ir Giminės.

GĖLININKAS
(PUTRAMENTAS)
Linksmumo arba liūdesio valandoje Gražiausios Gėlės ir Vainikai. Antkapių papuošimai ir sezoninės kapams gėlės.
ROY R. PETRO (Putramentas)
5519 So. Harlem Avenue
POrtsmouth 7-9020

LOVEIKIS Siunčiam Gėles Telegramu į Visas Pasaulio Dalis
KVIETKININKAS
Gėles Vestuvėms, Banketams ir Pagrabams.
3316 So. Halsted St. YArds 7-7308

GUŽAUSKŲ
BEVERLY HILLS GĖLINYČIA
GĖLĖS VISOMS PROGOMS
2443 W. 63 ST.
Telef.: PR 8-0833 ir PR 8-0834

URBA Gėlės Mylintiems, Vestuvėms, Banketams, Laidotuvėms, Papuošimams
GĖLININKAS
4180 ARCHER AVENUE
Tel.: LA 3-5800 arba LA 3-5870

A. PETKUS
LAIDOTUVIŲ DIREKTORIUS
6812 So. Western Avenue
1410 South 50th Avenue
CICERO, ILLINOIS
TELEFONAI:
GRovehill 6-2345-6 TOwnhall 3-2109
KOPLYČIOS VISOSE MIESTO DALYSE

John F. Eudeikis
LAIDOTUVIŲ DIREKTORIUS
Seniausia ir Didžiausia Laidojimo Įstaiga
AMBULANCE DIENĄ IR NAKTĮ
4605-07 So. Hermitage Avenue
Tel.: YArds 7-1741 ir BIshop 7-9481
★
4330-34 So. California Avenue
Telefonas: LAfayette 3-0440
Mūsų radio programos šeštadieniais 9:15 ryto iš WGES, 1390 kil.
MODERNIŠKOS AIR-CONDITIONED KOPLYČIOS

Steponas C. Lackawicz
LAIDOTUVIŲ DIREKTORIUS
TRYS KOPLYČIOS
2424 WEST 69th STREET REpublic 7-1213
2314 WEST 23rd PLACE VIrginia 7-6672
10756 S. MICHIGAN AVE. PUllman 5-1270

LIŪDESIO VALANDOJE ŠAUKITE
MAŽEIKA & EVANS
LAIDOTUVIŲ DIREKTORIAI
3 ATSKIROS VĖSINAMOS KOPLYČIOS
6845 S. Western Ave. RE 7-8600-8601
Gyvenantiem kitose miesto dalyse gausim koplyčią arčiau jūsų namų.

NARIAI
Chicagos Lietuvių Laidotuvių Direktorių Asociacijos

AMBULANCE PATARNAVIMAS DIENĄ IR NAKTĮ.
★
TURIME KOPLYČIAS VISOSE MIESTO DALYSE.

LEONARDAS A. EZERSKIS
1646 W. 46th STREET Phone: YArds 7-0781

LEONARD BUKAUSKAS
10821 S. MICHIGAN AVE. Phone: COmmodore 4-2228

VASAITIS - BUTKUS
1446 S. 50th AVE., Cicero, Ill. Phone: OLympic 2-1003

ANTANAS M. PHILLIPS
3307 LITUANICA AVENUE Phone: YArds 7-3401

PETRAS P. GURSKIS
659 WEST 18th STREET Phone: SEeley 3-5711

ALFRED VANCE
177 WOODSIDE RD., Riverside, Ill. Tel.: OL 2-5245

PETRAS BIELIŪNAS
4348 S. CALIFORNIA AVE. Phone: LAfayette 3-3572

GEORGE F. RUDMIN
3319 S. LITUANICA AVE. Tel.: YArds 7-1138-1139

P. J. RIDIKAS
3354 S. HALSTED STREET Phone: YArds 7-1911

SPORTO PASAULIS

Redaguoja:
REDAKCINIS KOLEKTYVAS

Rankraščius siųsti: SPORTO PASAULIS
2715 W. 39th Place, Chicago, Ill. arba 2325 So. 11th St., Milwaukee, Wis.

Atsak. Redaktorius:
BR KETURAKIS

BRONIUS KETURAKIS

MODERNIOSIOS TRENIRUOTĖS PAGRINDAI

(Tąsa)

Koks nors pakenkimas organizmui atsitinka tik tuomet, kai sportininkas kuo nors negaluoja kaip pav. stiprios slogos, gripas, glandų patinimai arba uždegimas galvos kiaušo. Šiuo atveju daktaro apžiūrėjimas ir receptas nutraukti ar sumažinti treniruotę yra patikimiausias. (Daviniai iš 15 metų praktikos darbo Freiburgo U-to fiz. lav. institute). **Sportinis darbo intensyvumas neapsaugoja sportininką nuo infekcinių ligų (prof. Reindell).**

Kartais savijauta ir nesuspėja laiku padiktuoti esamo pavojaus, bet už tai treniruotės metu jau žymu pasekmės kritimas, kas yra geriausių rodikliu organizmo negalavimo. Su tokia sportininkų maniera, ar nepaisymu mažų pakrikimų, reikia kovoti, nes nepilno funkcionavimo veiksmai, ypač jei tas pasitaiko dar varžybose, kur pats išsieikvojimas yra didelis, gali turėti liūdnų pasėkų, ko vėliau nei sporto daktarai neišgelbės. Tokių atsitikimų yra keletas registruotų, kurie ir mirtimi baigėsi. Moderníoji treniruotė to neslepia, nes geriausias talkininkas — sporto medicina aiškina kaip to išvengti, kad ateity panašūs reiškiniai nedrumstų pačios sporto sąvokos vertės, kaip tai: "Tai vis nuo sporto".

Dabartiniu metu vyrauja nuomonė ir reikia pasakyti. kad su pagrindu, jog jokio persitreniravimo, kaipo tokio, nėra. Kas teisingai supranta pačios treniruotės pagrindus, persitempti negali. Tam irgi yra tūkstančiai įrodymų, kur atokiau stovinčiam atrodo, kad joks žmogaus pajėgumas tokio krūvio atlaikyti negali. Pailiustruokim keletu trumpų pavyzdžių. Suomių garsusis maratonistas Karvonnen treniruojasi du kart į dieną: ryte 2 val. (33—35 klm.) ir po pietų kokius 2—3 kartus po 7—10 klm. per 3:15—3:30 min. kilometrą. Plius apšilimas iki 1 val. ir apie 1 val. gimnastikos. Duokime kelią garsiems vidut. nuotolių bėgikams kaip Landy, Bannister, Whitfield, Lueg Ulzheimer ir Co. Jeigu jų treniruotės pagrinde ir skiriasi laiko išdėstymu pav. 3—5 kartus į sav., o kiti kasdien, bet apkrovimo lentelė visur labai panaši ir artima. 4x400 m. per 52—53 sek. 8—10 greitėjančių startų iki 170 mtr., 3—4 kartai 600 mtr. per 1:22 min., tai sezono (vasaros) kasdieninis krūvis. Pats planas negali būti schematinis visiems, nes kiekvienas iš prigimties turime savuosius ypatumus, todėl parinkimas metodo ir "taiklusis šūvis"į geriausiai matomą ir veikiamą tašką — sportininko psichologiją, yra jau dideliu laimėjimu.

Prisiminkime kokio sunkumo, išsieikvojimo fiziniai ir dvasiniai perneša Tour de France dviratininkai, arba maratonistai, kurie tą 42,195 klm. kelią gana sunkioj raižytoj vietovėj prabėga per 2:25 val. ar žemiau. Jau pats rezultatas įsakmiai rodo, kad tokios normos galimos tik moderniosios treniruotės keliu. Sportinio lygmens viršūnė dar netarė savo žodžio kur ir kada bus spėjama rungčių pastovioji vieta, atseit, kada ir kokiam rezultate žmogus sustos. Tiesa, kas liečia pačio greičio problemą trumpų nuotolių dsiciplinose, kaip 100—200 m. bėgimuose, tai drąsiai galime tvirtinti, kad dabartiniai daviniai neduoda pagrindo spėlioti apie ką geresnio, jei nebent pataisytų kokius specialius takus bėgimams. Tai klausimas grynai biologinis ir fiziologinis, kurio sprendimų rėmai mažai besiriša su charakterio ir dvasinių galimybių tinklu.

Dažnai pasitaiko sportininkų, kurie tos treniruotės sunkumo jau bijo iš anksto ir sustatytą planą laiko tik svajone. Čia jau treneris turi būti psichologas ir tą "sunkumo" jausmą įgyvendinti jo viduje. Pats pažangumas skiriasi sportininkų tarpe ir dėl gyvenimo aplinkybių nevienodumo, todėl šalia kasdieninio darbo, mokslo ar kitų kasdieninių reikalų, sportininkas turi rasti laiko ir treniruotei. Prabėgomis darbas, kaip ir negalėstas dalgis, palieka pabardžius, atseit, vienu kartu aštriai, kitu kart tik taip sau, todėl ir ta šieno kupetėlė — rezultatas skystas, neimponuojantis, o svarbiausia, atstumiantis, o to reikia vengti.

Jeigu bandysime mėginti moderniosios treniruotės klausimą pastatyti savo darbo (lietuvių tarpe) plotmėje, tai bus liūdnas vaizdas. Liūdna jau tuo, kad tos modern. treniruotės skeletas auklėjimo keliu turi plaukti iš mokyklų, mūsų atvejuj daugumoj ir jaunimo org-jų, kurios net fiz. lav. programos nevykdo, o kas liečia pačius sporto klubus, kurių sportinis aktyvumas yra pasinešęs tik vienpusišku keliu, be didesnių pastangų tobulėti ar siekti to tobulėjimo, niekada neduos pažangesnių vaisių. Taigi visa ateitis varžybiniame plote priklauso nuo pačių sportininkų aktyvumo, jų vadovybės rūpesnio kelti sporto našumą, o pati bendruomenė turi dėti pastangas tikros motiniškos rankos, kuri mums išaiškintų, tirtų ir skelbtų moderniosios treniruotės vertę jaunimo tarpe.

Kelionės įspūdžiai iš Ispanijos su FCM

Rašo VYT. GRYBAUSKAS

(Tąsa)

Traukinys į Valenciją jau prieš porą valandų stovėjo sausakimšas. Vargais negalais, policijos pagalba, radom mums rezervuotas vietas. Apie miegą ir galvoti nebuvo galima. Buvo kuo stebėtis ir klausytis, pradedant vikriais ispanais, įlipančiais ir išlipančiais per langus, įvairiausiais pardavėjais, loterijomis, elgetomis, baigiant policijos įžuliu dokumentų tikrinimu. 12 val., nežiūrint vos 300 klm. atstumo, praslinko stebėtinai greit ir tikrai nuvargęs taip apkrautas traukinys leido paskutinius atodūsius prieš sustodamas Valencijos stoty, kai baisus sprogimas ir šūviai pastatė mus ant kojų, ir mano instinktas jau buvo bestumiąs mane bėgti kuo toliausiai (vis dar didžiojo Dresdeno bombardavimo pėdsakai). Žinoma, toj kamšaty bet koks pajudėjimas buvo neįmanomas, o taip dar gal tikrai kur būčiau atsidūręs. Pasirodė, kad tai traca valenciana — priimtas garbingų svečių sutikimas.

Daug priėmimų ir mažai rungtynių

Ir tikrai Valencijoj buvom priimti fantastiškai. Per 6 dienas tereikėjo sužaisti tik dvejas rungtynes, o visam likusiam laikui buvo sudaryta programa, kurioj buvo smulkmeniškai numatyta, prdedant geriausiais biletais įvairiuose parengimuose, baigiant iškylomis, kur net menu ir vyno rūšys buvo parinktos mūsų skoniui.

Pasirodė, kad tuo metu kaip tik Valencijoj buvo fiestos savaitė — tai didžiulė mūgė, kurios metu lankoma *gausybė* parengimų.

Na, ir pradėjom priėmimu puikiose ir milžiniškose Valencijos sporto klubo, Pena Deportiva Valencianista, patalpose. Pradžioj kalbos, kaip ir visuomet, toliau dainos, vėliau klubo tautinių šokių sekcija pašoko keletą Andalūzijos tautinių šokių, kurių ritmu, grakštumu, dinamika ir jų pačių šokėjų grožiu buvo ko stebėtis. Dar jų metu ispanai pradėjo savo amžinus ginčus dėl garsiųjų toreadorų gerumo. Ginčus su kuriais jie pradėdavo dieną ir niekad prie bendros nuomonės neprieidavo; taip kad sekančią dieną viskas buvo tęsiama toliau. Tuo metu kaip tik vieni guldė galvas už drąsųjį Litri, o kiti už elegantiškąjį Dominguin. Mūsų tai nedomino (o pagaliau ir nieko nesupratom), ir netrukus jau sukomės prie geros plokštelių muzikos su puikiomis ispanėmis, kurios šioj privačioj aplinkoj jautėsi žymiai geriau. Po šokių daugumas pasinešė džentelmenais ir pasišovė palydėjimui į namus. Deja, šios kategoriškai atsisakė ir nužygiavo vienos.

Šuoliai į vandenį su krepšinio uniforma

Labiausiai išsiilgę jūros, mes jau nuo 10 val. (čia dar labai anksti) rulenom kauliukais, kam reiks mokėti už taksi. Pirmieji atsidūrėm Club Nautique prabangiškame baseine, prie jūros. Besiruošiant pirmam šuoliui į vandenį, prisistatęs policininkas pareiklavo tuoj užsidėti maudymosi kostiumus, dengiančius visą liemenį, 1900 m. mados, arba apleisti baseiną, nes toks mūsų pasirodymas (maudymosi kelnaitėse) esąs nusikaltimas moralei ir piktinąs žmones... Negi ginčysies su tvarkos ir įstatymų saugotoju. Vieni išsinuomavo, kiti užsidėjo krepšinio uniformas ar šiaip baltinėlius. O viena svetimtautė su dviejų dalių kostiumu persirišo skarele, kad nors dalinai pridengtų nuogas vietas. Žinoma, mažai begaudami saulės, o ir nekaip jausdamiesi, išlipę iš vandens su prilipusiomis uniformomis, greitai apleidome tą puikųjį baseiną.

Ir dar geriau. Galėjom bent valandėlę pailsėti prieš rungtynes, kurios įvyko dar tą pat vakarą, tikriau naktį — 11:30 val. gerai įrengtoj aikštėj pačiam mūgės vidury, miesto burmistrui ir prancūzų konsului stebint, laimėjom 35:23. Nesirūpindami rezultatu, stengėmės tik žiūrovus patenkinti, kas, atrodo, ir pavyko.

Jaudinantis corrida spektaklis

Rytojaus dienos laukėme jau nuo pat įvažiavimo į Ispaniją. Programoj buvo corrida — kova su jaučiais. Mūgės metu corrida vykdavo kasdien. Ir kiekvieną dieną joje susigrūsdavo 25 — 30,000 žiūrovų! Pigiausi biletai 30 pezetų, vos nevisas darbininko dienos uždarbis! Ką corrida reiškia ispanui, svetimtautis niekad nesupras. Ispanas su ja užaugo, ją pažįsta iki smulkmenų, ja gyvena. Tat nuskubėję jau prieš valandą išvydom milžinišką amfiteatrą, lygiai tokį, kaip didžiųjų Romos imperatorių laikais. Tokia pat smėlio arena, tokios pat angos krikščionims ir žvėrims (šį kartą jaučiams) išeiti, tokia pat speciali tribūna corridos pirmininkui — prezidentui a la imperatoriui. Ne daug skyrėsi ir pats spektaklis, buvo tik daugiau kankinamas ir nudobiamas jautis, nors labai dažnai kliūdavo toreadorui.

Nežiūrint mūsų brangių biletų, mus pasodino gana toli nuo arenos. Pasirodė, kad vietų gerumas priklauso nuo saulės — pavėsis pats brangiausias. Mūsų draugams ispanams stengiantis išaiškinti šio "sporto" paslaptis, išmušė ir 4 v. p. p. Nei sekundės vėliau, atsidarė didžiuliai vartai ir du raiteliai ant gražių žirgų įjoja į areną; už jų trys toreadorai žengia grakščiu žingsniu, o toliau jų svita. Po oficialaus atidarymo tuoj pirmojo jaučio trumpas išbandymas. Ant vos bepasivelkančio kuino įjoja pikadoras apsiginklavęs didžiule ietimi ir smarkiai apsišarvavęs. Jis niekšiškai smogdamas ietimi padaro jaučiui gilią nugaroj žaizdą iš kurios srove teka kraujas. Ir štai su įsiutusiu gyvuliu toreadoras pradeda žaidimą. Vis labiau nirštantis jautis puola savo auką, bet vis nesėkmingai prašvilpdamas pro raudoną skarą, dažnai tokiu milim. artumu. Jei tuo momentu toreadoras sujuda, reiškia jis sudrebėjo arba jo pozicija buvo netaisyklinga; publika negailestingai jį nušvilpia. Po eilės tokių numerių pasirodo garsusis Litri, dažnai savo gyvybę statąs pavojun ir dėl to publikos labai garbinamas, atlieka savo didįjį veiksmą. Sako, yra momentas, kada jautis trumpam akimirksniui pasidaro apatiškas judėsiui raudonai skarai ir toreadorui puliti. Geras ir turįs nepaprastos drąsos toreadoras tuo momentu pasinaudoja savo vardo dar didesniam iškėlimui. Taigi ir Litri staiga meta šalin skarą, atsiklaupia veidu į publiką ir ištiesia abi rankas. Keletas mtr. už jo nugaros stovi nejudąs, kaip stabo ištiktas jautis! Publikoje mirtina tyla. Mums atrodė gana baisios šios kelios, su mirtimi žaidimo, sekundės. Po jų gal 5 min. truko atsistojusios publikos ovacijos. Toliau toreadoras susmeigia puolančiam jaučiui į nugarą 6 bandevillas (maždaug atrodo kaip vilyčios). Šį triuką vykdo be skaros, kuris imponuojantis drąsa ir nepaprastu smūgių taiklumu. Su įsmeigtomis banderillomis jaučio gyvybė lėtėja, nors paskutinieji agoniški puolimai ir pavojingi. Visa drama baigiasi gyvulio nudūrimu į širdį. Publikos džiaugsmas nepaprastas ir į areną švaistoma nosinaitės, skrybėlės, švarkai ir kt. Tai savotiška toreadoro gerbimo išraiška. Be to, dar už šimtaprocentinį pasisekimą, kaip moralinį atpildą, toreadoras gauna abi jaučio ausis ir uodegą.

(Bus daugiau)

BR. K.

Dienos temomis

Mažoji krepšinio lyga, kurios dabartinis krepšinio p-bių ratas eina patenkinamai, dar pamiršo porą pagrindinių dalykų sutvarkyti: 1. Pirmenybėse dalyvauja du sp. klubai, kurie FASKe nėra tvirtinti, todėl ir pats dalyvavimas neteisėtas. 2. Tokių sp. klubų išėjimas į viešą veikimą, rengiant vakarus ir kt. pramogas sporto reikalams, jau prasižengia prieš bendrą organizacinę drausmę ir tvarką.

Kol skundų nėra, laukiame, kad tie sp. klubai greitai susitvarkys, nes vėliau sprendimai prie žalio stalo, žinoma, bus jų nenaudai.

—o—

Neseniai skaitėme "Draugo" kultūriniame priede, kad Lietuvių studijų dienose, kurios buvo skirtos lietuvių jaunimo aktualijoms nagrinėti, sporto reikalais kalbėjo stud. V. Kleiza. Girtinas reikalas, kad organizatoriai bent kartą susiprato ir tuo klausimu susidomėti, bet mums tik stebėtina, ką šis jaunuolis, nors ir geriausios retorikos būdamas, kaip pradedantysis korespondencijomis sp. spaudoje, galėjo aiškinti ar nurodyti tais aktualiais reikalais. Nejaugi rengėjai nežino, tikriau tariant, sąmoningai aplenkė tuos asmenis, net pačioje Chicagoje gyvenančius, kurie tikrai šių temų gvildenime būtų tikrai vertingų žinių ir nurodymų davę. Koks gi galų gale pasitarnavimas jaunuomenei ir klausytojams sporto klausimuose, jei tų klausimų analizę veda asmens, kurių patirtis naujoko pradžiamoksly. Duokime žmonėms subręsti ir tada jų patirtį plėskime!

—o—

Praeitos savaitės "Naujienose" Spaudos pabirų skirsny J. Jašinskas, žymus sporto klausimų gvildentojas, labai įtikinančiai ir su eile komentarų, pateikė išsamų "Draugo" Sporto Apžvalgos vadinamų str. analizę. Autorius piktinasi, kaip ir visi sąmoningi skaitytojai ir sportininkai, kad R-ja leidžia skleisti tokias melagingas žinias ir šmeižto asmenis globoja. Vadinamiems sporto darbuotojams, kuriuos Sp. Apžvalga įvelka į slapuko narvą, duoda gražų prilyginimą — bailys.

Jau ne kartą buvo ieškota gražių priemonių ir sugyvenimo su šios rūšies "veikėjais" ir atkreiptas dėmesys pačio "Draugo", bet viską nulemia ir saisto generalinė linija, kuri taip ardo ir drumščia sportinį veikimą. Ar čia "Draugo" veikėjai irgi randa jaunimo problemų aiškinimą ir solidarumą, išvadas paliekame skaitytojams!

Įdomesnės žinios

Ispanų futbolo vienuolikė besiruošdama tarpvalst. rungt. su Prancūzija turėjo partneriu šveicarų komandą Servette Genf (Ženevos) ir laimėjo 4:2.

Anglų rinkt. prieauglis (nevyresni 23 m. amž.) net 6:0 suklupdė škotų tokią pat rinktinę. Rungtynės buvo škotų žemėje.

Karlsruher SC futbolo komanda laimi 6:2 prieš čekų meisterį Pragos Spartaką.

Argentinos gastroliuojanti komanda Old boys nugali Schalke O4 3:2 ir baigia lygiomis (2:2) su FC Koeln. Po skandalingų debiutų, kur žaidėjai buvo net policijos saugojami (žiaurus kaustymasis) apleidžia V. Vokietiją. Kaip gerą "nagradą" Argentinos futbolo vadovybė gaus DFB pranešimą, kad tokie ambasadoriai ateity nepageidaujami.

Rapid Wien turėjo pasiduoti 2:3 ispanų rinkt. R. Wien yra Austrijos futbolo meisteris.

Šešių savaičių viešnagėje po šiaurės, vidurio ir pietų Ameriką (dalinai ir Azijoj), šveicarų Ziuricho Grasshoppers futbolininkai iš 18 rungtynių 16 laimėjo, 2 baigė lygiomis su 92:21 įvarčiais. Tai bent gražį išvykos pasekmė ir balansas! Kažin ar mes kada nors panašiai galėsime pabandyti?

Besiartinančios tarpvalstybinės futbolo rungtynės tarp Italijos - Vokietijos, kurios įvyks III.30. darbo dieną (trečiadienį), spaudoje kelia nepasitenkinimą, kad sėdimų vietų kainos per brangios ir DFB per daug nori pasipelnyti. Autoritetingi sporto sluogsniai pailiustravo pajamas ir kainas Italija — Argentina ir Anglija — Vokietija. Pirmųjų 600,000 DM, II-jų 550,000, o numatomų Italija — Vokietija tik 310,000, kai tuo tarpu bus parduota bilietų 82,388 vietoms. Faktiškai visi biletai jau išdalinti per sp. s-gas, kurių paklausa viršijo per 300,000.

—o—

Vokietijos futbolo v-bė DFB jau įteikė FiFai prašymą sekančioms pasaulio futbolo p-bėms suruošti. Ateinančias (1958) ruošia Švedija, bet šiuo metu jau susiduria su eile finansinių sunkumų, nes finansų ministerija nori paimti 20% nuo pajamų, kas atima daug pinigo ir gali ruošėjus susmukdyti, ypač jei blogas oras pasitaikytų.

Jaunasis (16-metis) anglas Alick Jeffrey, būsimasis Stan Mathews, kuris žaidžia pas Doncaster Rovers ir prieš Aston Villa dviejų įvarčių autorius, atsidūrė kritiškoj padėty, kada jam reikėjo apsispręsti ar žaisti už pinigus klubo p-bėms ar Anglijos jaunių rinkt. Jaunuolis trumpai pagalvojęs tarė: "Noriu reprezentuoti kraštą dabar, o po kelių metų tikrojoj — viso krašto rinkt.".

* Prie žalios šviesos įstatymas leidžia jums eiti per gatvę. bet susisiekimo nelaimių statistika rodo, kad įstatymas ne visada garantuoja saugumą Eidami per gatvę, saugokitės sukančių mašinų... Saugumas reikalauja, kad eitumėte per gatvę tik prie kampų.

Lietuvių Taupymo ir Skolinimo Bendrovių Lygos Narys

kuriose kiekvieno santaupos yra apdraustos iki $10,000.00, o namų paskolos duodamos lengvomis sąlygomis.

CHICAGO SAVINGS & LOAN ASSN.
6234 SOUTH WESTERN AVE. CHICAGO 36, ILLINOIS

CRANE SAVINGS & LOAN ASSN.
2555 WEST 47th STREET CHICAGO 32, ILLINOIS

DISTRICT SAVINGS & LOAN ASSN.
3430 SOUTH HALSTED STREET CHICAGO 8, ILLINOIS

ST. ANTHONY SAVINGS & LOAN ASSN.
1447 SOUTH 49th COURT CICERO 50, ILLINOIS

UNIVERSAL SAVINGS & LOAN ASSN.
1800 SOUTH HALSTED STREET CHICAGO 8, ILLINOIS

BUICK'AS

LIETUVIŠKAS

AUTOMOBILIS

50

PLANINGAS TAUPYMAS VISADA NEŠA GERUS DIVIDENDUS

1905 50 1955

MUTUAL Federal Savings AND LOAN ASSOCIATION

INSURED

JOHN J. KAZANAUSKAS, President
Chartered and Supervised by the United States Government

2202 W. Cermak Rd., Chicago 8, Ill. Phone VI 7-7747

Įstaigos valandos: Kasdien nuo 9 ryto iki 5 val. po pietų. Ketvirtad. nuo 9 val. ryto iki 8 val. vakaro. Trečiad. visai neatidaroma.

10 PATARIMU

1. NEPRALEISK visų uždirbtų pinigų.
2. ATSKIRK tam tikrą dalį padėti į Taupomąją Sąskaitą.
3. NESLĖPK pinigų namuose.
4. PRIE PIRMOS PROGOS ATIDARYK pas mus Taupomąją Sąskaitą.
5. NELAUK, kol daug sutaupysi. Mes priimame ir mažomis sumomis.
6. NEIEŠKOK didelų nuošimčių ar bonų, nes gali apsivilti.
7. DĖK savo santaupas į apdraustas Taupymo ir Skolinimo Bendroves.
8. PASIRINK LIETUVIŠKĄ TAUPYMO bendrovę, kuri tau geriausia patinka.
9. NEKREIPK daug dėmesio į pagyrų puodus.
10. VISUOMET ATMINK

UNIVERSAL SAVINGS AND LOAN ASSOCIATION

1800 SO. HALSTED STREET CHICAGO, ILLINOIS
Telefonas: HAymarket 1-2028

Atdara nuo 9 ryto iki 4 val. vakaro. Trečiadieniais uždaryta.
Ketvirtadieniais atdara iki 8 val. vakaro.
Automobilistams tuščias lotas šalimais.

Tikslus Suderinimas

Jūsų sveikatos reikalams geriausiai patarnauja moderni vaistinė, kuri privalo turėti:

pilną sandėlį geriausių vaistų, naujausius medicinos išradimus, tobulai įrengtą ir tiksliais instrumentais laboratoriją, patyrusių farmaceutų štabą.

Mums malonu pranešti, jog mūsų vaistinė kaip tik turi tokį pilną suderinimą.

Jeigu jums reikia bet kokių vaistų arba paruošti receptą, ką jūs negalite padaryti savo apylinkėje — praneškite apie tai mums ir pirmuoju paštu jūs gausite tai, ko pageidaujate.

UNION DRUG CO.
The REXALL Store
35th and HALSTED STREET
(Šiaurrytinis kampas)
Telefonas: YArds 7-6917
CHICAGO 8, ILL.

Atdara kasdien nuo 7 val. ryto iki 11 val. vakaro, o sekmadieniais nuo 10 ryto iki 8 val. vakaro.
Rašyti galite jūsų gimtąja kalba.

TIKSLUS IR RŪPESTINGAS PAJAMŲ MOKESČIO APSKAIČIAVIMAS
2737 W. 43rd St. Tel. CL 4-2390

Kasdien nuo 9 val. ryto ligi 8 val. vakaro; šeštadieniais nuo 10 val. ryto ligi 7 val. vak.; trečiadien. uždaryta.

ŠIMAIČIAI
Realty, Builders, Insurance.

IŠ TOLI AR IŠ ARTI PIGIAI
PERKRAUSTAU
(MOVING)
BALDUS IR ĮVAIRIUS DAIKTUS
Perkraustymas saugus, greitas ir tvarkingas. Viskas apdrausta.
ANTANAS VILIMAS
3415 So. Lituanica Ave.
CHICAGO, ILLINOIS
Tel.: FRontier 6-1882

AR TELEVIZIJA NEVEIKIA?

APARATŲ SUTAISYMAS
dirbtuvėse ir namuose atliekamas patyrusių inžinierių. Sąžiningas ir geras patarnavimas garantuotas.

DAINA TELEVISION
sales - service
3120 S. Halsted = DA-6-6887

SAUGUS BALDŲ PERKRAUSTYMAS
iš arti ir toli
NAUJAS 1955 M. SPECIALUS DIDELIS SUNKVEŽIMIS.
Pigus, sąžiningas patarnavimas
Šaukite:
R. ŠERĖNAS
4546 SO. WOOD STREET
Chicago 9, Ill. Tel.: VI 7-2972

PALMIŠKOS UOGOS

Palmiškos Džiovintos Uogos yra geros dėl tų, kurie turi užsisenėjusius šalčius galvoje, erzinančius skaudėjimus kvėpavimo kanaluose, kaip tai nosyje, ausyse ar gerklėje. Palmiškos Uogos yra labai maistingos ir turėtų būti geros dėl tų, kurie turi silpnus ir neveiklius lytiškus Organus. Ir tos Uogos yra viso kūno stiprintojos ir pagerintojos. Svaras Uogų yra $2.00, bet jeigu norite per COD, tai $2.25.

ALEXANDER'S CO.
414 BROADWAY
South Boston 27, Mass.

NAUJIENOS

THE LITHUANIAN DAILY NEWS

Published Daily Except Sunday by The Lithuanian News Pub. Co., Inc.
1739 South Halsted Street, Chicago 8, Ill. HAymarket 1-6100

Entered as second-class matter March 7, 1914 at the Post Office at Chicago, Ill., under the Act of March 3, 1879.

Subscription Rates:
$9.00 per year in Canada
$9.00 per year outside of Chicago
$10.00 per year in Chicago
5 cents per copy.

Užsakymo kaina:
Chicagoje—paštu:

Metams	$10.00
Pusei metų	$5.50
Trims mėnesiams	$3.00
Vienam mėnesiui	$1.25

Chicagoje per išnešiotojus:

Viena kopija	5c.
Savaitei	30c.
Mėnesiui	$1.25

Jungtinėse Valstybėse, ne Chicagoje:

Metams	$9.00
Pusei metų	$5.00
Trims mėnesiams	$2.50

Užsieniuose:

Metams	$11.00
Pusei metų	$5.50
Trims mėnesiams	$3.00

Naujienos eina kasdien, išskiriant sekmadienius. Leidžia Naujienų Bendrovė, 1739 S. Halsted Street, Chicago 8, Illinois. Telef.: HAymarket 1-6100.

Pinigus reikia siųsti pašto Money Orderiu kartu su užsakymu.

Burbulas Sprogo

Indijos valstybėje Andhra šiomis dienomis įvyko seimo rinkimai.

Rinkimams besiartinant, žinių agentūros ir užsienio korespondentai siuntinėjo Amerikos spaudai pranešimus, kad Andhra valstybėje esąs labai stiprus komunistų judėjimas. Komunistai esą tikri, kad jie laimėsią daugumą seime, ir jau darą planus įkurti tenai "pavyzdingą valdžią", kuria gėrėsis visos Indijos žmonės.

Ką gi parodė tik ką įvykusieji rinkimai?

Balsai, suskaityti 75 rinkimų apygardose, iš 196, rodo, kad Kongreso partijos vadovaujamas prieškomunistinis blokas pravedė 55 atstovus, o komunistai — tik tris. Kitos 17 vietų teko Praja socialistams (komunizmo priešams) ir nepriklausomiems.

Komunistų propagandos burbulas sprogo. Keista tik, kad žinių agentūros ir korespondentai pirmiau nedavė spaudai teisingesnės informacijos. Jie nesistengė ištirti, kaip žmonės yra nusiteikę, ir siuntinėjo laikraščiams "žinias", kurias jiems pakišdavo komunistų agitatoriai.

Parsidavėlis

Britanijoje buvo nemaža sensacija, kai prieš keletą dienų sovietų spauda paskelbė dingusiojo mokslininko Bruno Pontecorvo pareiškimą, kad jisai radęs prieglaudą Rusijoje ir dirbąs komunistų valdžiai. Nuo 1950 m. nebuvo apie jį girdėt.

Pontecorvo yra italas, turtingo biznieriaus sūnus, išėjęs aukštus mokslus ir specializavęsis atominės energijos tyrimo srityje. Jisai 1930 m. išvažiavo į Paryžių, sakydamas, kad Mussolinio fašistinis režimas persekiojąs žydus, ir kurį laiką dirbo pas buv. atominės energijos tyrimo viršininką, komunistą Joliot Curie. Iš Prancūzijos Pontecorvo buvo atvykęs į Jungtines Valstybes, bet paskui išvažiavo į Angliją, gavo tenai gerą vietą ir 1948 m. priėmė Britanijos pilietybę.

Kai britų saugumas sučiupo atominį mokslininką Claus Fuchs išdavinėjant Rusijos šnipams anglų ir amerikiečių atominių ginklų paslaptis, Pontecorvo išėjo atostogų ir daugiau nebegrįžo į darbą. Buvo žinių, kad jisai atsidūrė Suomijoje, po to — dingo.

Dabar Pontecorvo atsiliepė iš Rusijos. Jisai aiškinasi nuėjęs tarnauti sovietų valdžiai, kuri atomo energiją norinti panaudoti ne karo, o taikos reikalams. Visi žino, kokia ta bolševikų "taika"!

Tyrinėdama Pontecorvo dingimą, britų vyriausybė surado, kad Maskvos agentai prisiviliojo jį, įteikdami jam 10 amerikinių 100-dolerinių banknotų ir prižadėdami didesnę metinę algą, negu $4,200, kuriuos jam mokėjo britai.

Tai parsidavimas, o ne pasišventimas "taikos idėjai". Parsidavimas priešams tos šalies, kuriai Pontecorvo buvo prisiekęs būti ištikimas.

Rusijos bolševikai sudemoralizavo daug inteligentų Vakarų šalyse, nesigailėdami pinigų jiems papirkti.

APŽVALGA

DIKTATŪROS TARNAI

Trečiadienį Maskvos radijas pranešė, kad Aukščiausiojo Sovieto prezidiumas pašalino du ministeriu: anglių pramonės ministerį A. S. Zasiadko ir sovchozų (valstybinių ūkių) ministerį A. I. Kozlov.

Vienas ministeris pašalintas "dėl nepatenkinančio darbo", antras — "dėl nesugebėjimo atlikti darbą".

Pašalinti tuodu ministeriu pasiūlė prezidiumui naujasis premjeras Nkolai I. Bulganin, neseniai užėmęs Malenkovo vietą.

Ministeriai Zasiadko ir Kozlov, vadinasi, ne tik buvo atleisti iš savo pareigų, bet ir viešai paskelbti nemokančiais dirbti pavestą jiems darbą!

Kultūringose šalyse taip nesielgiama nė su lekajais.

MELAGIO "PRISIPAŽINIMAI" JIEMS NEPADĖJO

Trylika antrosios eilės komunistų vadų, nuteistų dėl priešvalstybinės veiklos, prašė Vyriausiąjį Teismą Washingtone išklausyti jų reikalavimą, kad jų byla būtų peržiūrėta, nes Harvey Matusow, kuris liudijo prieš juos teisme, viešai prisipažino davęs melagingų parodymų. Bet teismas prašymą atmetė.

Suprantama kodėl. Matusow nebuvo vienintelis prokuratūros liudininkas toje byloje ir ne jo parodymai sudarė pagrindą komunistams nuteisti. Pagaliau pats Matusow aiškiai nepasako, kas jo parodymuose buvo melas. Teismas negali kreipti dėmesį į aplamus liudininko pareiškimus, kad ne viskas jo parodymuose buvo tiesa.

Matyt, visa ši Matusowo "prisipažinimo" komedija buvo surežisuota komunistų partijos su tikslu diskredituoti "kapitalistinio teismo" sprendimus. Sovietų Rusijoje ir kitose komunistinių diktatūrų šalyse ji gali būt panaudota propagandai prieš Ameriką. Bet ne šioje šalyje, kur yra spaudos laisvė ir tokie komunistų "gudrumai" iškeliami viešumon.

Aukščiau paminėtieji 13 komunistų vadų turės atlikti savo bausmę ir paskui dar gaus teisintis dėl kaltinimo, kad jie priklausė organizacijai, žinodami priešvalstybinius jos tikslus.

PRŪSEIKIŠKA MALIMALIENĖ

Į pagalbą savo bosui A.Bimbai atėjo L. Prūseika. Anas "Laisvėje" sakė, kad apie trečdalį pasaulio jau turi laimėjusios "marksistinės idėjos", o "Vilnies" rašytojas bando šitą jo plepalą paremti pasakojimu — apie mirusius Vokietijos socialdemokratus, Kautskį ir Scheidemanną!

Taip argumentuoti gali tik žmogus, kurio galvoje ne viskas tvarkoje. Sakysime, kad Kautskis ir Scheidemannas buvo negeri, bet ar tai įrodo, kad Bimba ką nors išmano apie "marksistines idėjas"?

Iš Prūseikos "logikos" nesunku jį atpažinti, kaip iš kanopos — tam tikrą gyvūną.

Palikime vokiečius ir Vokietiją ramybėje. Kalba eina apie Rusiją ir kitas Maskvos kontroliuojamas šalis. Jei "trečdalys pasaulio", tai į jų skaičių įeina Kinija su Mongolija ir kitais komunistų pagrobtais Azijoje kraštais.

Bimba rašė, kad tenai jau viešpatauja "marksistinės idėjos". Jo teigimo absurdiškumas aiškus jau iš to, kad tose Azijos šalyse milžiniška dauguma žmonių dar nemoka nei skaityti, nei rašyti.

Ėjimas "link socializmo"

Kad jose nėra socializmo, pripažįsta ir Prūseika; jisai sako, kad "Kinija nei nesivadina socialistine respublika" (?),bet ji "eina link socializmo". Girdi,

> "...ekonominis progresas (Kinijoj) vystosi tokiais tempais, kad per dešimtmetį galima (!) toliau pažengti, negu senais laikais per šimtą metų".

Bet tai juk tušti, jokiais įrodymais neparemti teigimai.

Despotai, pagrobę jėga į savo rankas valdžią, visada giriasi, kad jų tvarka esanti "geriausia" ir kad jų valdžioje vykstąs "didžiausias progresas". Bet tik labai žiopli žmonės tokiais despotų pasigyrimais tiki. Kodėl gi Mao Tze-tung savo "progresą" slepia, apsitvėręs "Bambuko Uždanga"?

Tai viena. Antra, ką Prūseika vadina "ekonominiu progresu"? Ar Kinijoje didėja *žmonių gerovė,* ar tik yra statomi fabrikai, amunicijos dirbtuvės ir panašūs dalykai? Pernai buvo daug pranešimų, net iš komunistinių šaltinių, kad ištisų Kinijos provincijų gyventojai badauja!

Pagaliau, tas Kinijos ėjimas "link socializmo". Ar Prūseika tiki, kad šalis, kurioje iki šiol beveik nebuvo pramonės, gali artimoje ateityje pasiekti socializmą? Pagal kurią "marksistinę idėją" tokie stebuklai įvyksta?

Juk tai ignoranto arba žmonių mulkintojo pasaka.

Prūseika žino, kad komunistų valdomoje Kinijoje *demokratijos nėra:* nėra net paprasčiausių pilietinių teisių ir laisvių — žodžio laisvės, spaudos laisvės, susirinkimų ir organizacijų laisvės, — jau nekalbant apie demokratinius rinkimus, teismų nepriklausomybę nuo vyriausybės ir t.t.

Prie Chiang Kai-sheko buvo labai nedaug demokratijos, bet buvo šiek tiek. Žmonės galėjo laisvai judėti, ėjo įvairių krypčių laikraščiai, buvo galima valdžią viešai kritikuoti. O dabar ir to nebėra. Viskas užgniaužta.

Užuot davę žmonėms daugiau laisvės, *užuot praplėtę ir pagerinę demokratiją* Kinijoje, komunistų diktatūra ją visai pasmaugė!

Ar tai ėjimas link socializmo? *Tai ėjimas atgal, grįžimas į despotizmą,* kuris slėgė Kinijos liaudį bogdychanų-imperatorių laikais.

Kai ignorantas Bimba sako, kad liaudies pavergimas tai "marksistinė idėja", tai naturalu. Bet Prūseika yra šį tą skaitęs ir žino, jog *"demokratijos iškovojimas"* (Erkaempfung der Demokratie) buvo pirmas uždavinys, rekomenduotas darbininkams Markso ir Engelso parašytoje programoje. Tai kam jisai dabar apgaudinėja "Vilnies" skaitytojus?

Nesipriešina kariniam apmokymui

Chicagoje einąs aukštųjų mokyklų suvažiavimas nutarė 2:1 balsų santykiu nebesipriešinti kariniam apmokymui taikos metu. Ši organizacija — Assn. of Higher Education — daugelį metų priešinosi tokiam apmokymui.

Savo nuomonės pakeitimą ji motyvuoja tuo, kad dabar sunku beskirti karo metą nuo taikos meto. Tad dabar nenorima surišti valdžios rankų ir ją laikyti nepasiruošusią.

RYTOJ "NAUJIENOSE" BUS
įdomus straipsnis apie
A. VOLDEMARO GRĮŽIMĄ LIETUVON
paduodąs visai naujų faktų,
dar niekad neskelbtų spaudoje.

DARBININKO IŠNIEKINIMAS

Rašo **ANDRIUS VALUCKAS**

(Tęsinys)

2. Darbo garbinimas

Vos Lietuva buvo "priimta" taip vadinamon kolchozinėn Sovietų Sąjungos tautų šeimon, kaip sunki Maskvos imperialistų ranka ėmė spausti darbininkų nugaras.

Pradėta nuo propagandos. Imta garbinti darbas. Per spaudą buvo paleistas Em. Jaroslavski str. apie Staliną, kuriame daug kartų nurodyta, jog Stalinas tapęs didžiuoju vien atkaklaus darbo dėka. Štai, to str. įdomesnė vieta:

> "Draugas Stalinas pats dirba ypatingai daug. Vargu galima surasti mūsų šalyje kitą žmogų, kuris tiek daug dirbtų. Jis neretai dirba iki 4 valandos ryto ir ilgiau. Jo interesų ratas beribis. Liaudies reikalui, komunizmo pergalei jis nesigaili savo jėgų, kaip nesigailėdavo savo jėgų Leninas."

Kokią išvadą pakiša tuo darbininkui. Išvada aiški: privalai nesigailėti savo jėgų, nes dirbi socialistinei tėvynei, ne kapitalistui, būk tai dirbi pats sau...

Mitinguose ir šiaip susirinkimuose buvo priimamos rezoliucijos pasižadant padidinti darbo našumą. Vienoje tokių rezoliucijų taip sakoma:

> "Ir todėl dabar, Didžiosios Spalio Revoliucijos minėjimo išvakarėse, su didžiule meile ir dėkingumu minėdami jos įkvėpėjų ir vadų — Lenino ir Stalino — vardus, pasižadame, Kompartijos ir pasaulio darbo žmonių vado draugo Stalino vadovaujami, visomis išgalėmis dirbti socializmo statybai mūsų krašte."

Tokios rezoliucijos įpareigojo darbininkus, bet dar labiau jų raudonuosius velnius, bolševikinius bosus, kad jie spaustų paskutinį prakaito lašą, galutinai iščiulptų darbininkų jėgas. O tie bosai nieko nebijojo, nes už jų buvo NKVD jėga ir Stalino kruvinas teroras.

Toks bolševikinis profesorėlis, M. Gremiackin, ilgame strp. įrodinėjo, kad žmogus skiriasi nuo bezdžionės tik savo darbštumu, kad tik per darbą išsivystė jo smegenys ir baigia tą jau kruvinai raudoną mokslą šiuo propagandiniu melu:

> Viską, kas žmogų iškelia aukščiau gyvulių pasaulio, kas daro jį gamtos ir jos turtų šeimininku, žmogus turi darbo dėka.
>
> Biblijoje sakoma, esą, darbas žmogui užkrautas kaip prakeikimas, kaip bausmė už tai, kad žmonės nepaklausę "dieviškojo" įstatymo. "Veido prakaite valgysi duoną savo" — įtikinėja biblija. Taip, priverstinis darbas, darbas dvarininkui, kapitalistui, — tai prakeikimas, nes toks darbas išsunkia, iškankina darbininką ir valstietį. Kad jie klusniau ir be murmėjimo dirbtų turtingiesiems, religija ir sako, kad darbas — "dievo prakeikimas".
>
> Socialistinėje valstybėje darbininkai ir valstiečiai dirba sau, savo liaudžiai. Čia darbas tampa sąžinės, garbės ir šlovės dalyku, jis daro žmogų kilnesnį.

Trūksta tik pridurti, kad toks sąžiningas bolševikinis darbininkas eis tiesiog į kolchozninkų rojų ir bus išganytas, nes kaip kitaip suprasti jo kvailą tvirtinimą, jog kapitalistinis darbas darbininką išsunkia, o komunistinis darbas padaro jį kilnesniu?!... Šitas iš Darvino bezdžionės išsirutuliojęs raudonasis Maskvos mokslinčius neturi jokio supratimo apie darbininkų sąlygas kituose kraštuose, išskyrus Rusiją, todėl nušneka nesąmones ir, atrodo, jog jis taip nebaigęs išvirsti į tikrą žmogų ir numirs palaimintam nežinojime. O gal Stalino budeliai, čistką darydami, jį jau likvidavo?...

Pažiūrėkime, ką daugiaus tokio protingo ano meto komunistų spaudoj buvo krevezojama apie darbininkus, — ir, štai, jums pats gražiausias jų išminties deimančiukas:

> Bezdžionė nearia žemės ir nevaikščioja po balnu, kaip arklys, nenešioja sunkenybių, kaip asilas, negaudo pelių, kaip katė; nesaugoja namų, kaip šuo; neduoda pieno, kaip karvė ar vilnų, kaip avis. Ji tiktai persiryja, visą gadina, laužo, visur biauroja ir šūkauja spiegiančiu balsu.

Visai taip, kaip Maskvos komunistai elgiasi užimtuose kraštuose!...

Įspūdžio sutvirtinimui apie darbo drausmę nesivaržė kalbėti ir Lietuvos čekistų galva A. Sniečkus.

(Bus daugiau)

PIRKITE JAV TAUPYMO BONUS.

JONAS RUGIS, Dipl. Inž. Chem.

ŠVĖKŠNOS PRAEITIS

VIENO ŽEMAITIJOS MIESTELIO ISTORIJA

(Tęsinys)

Taigi Švėkšna buvo pasidariusi gan gyvu tautinio judėjimo punktu Žemaitijoje. Tas centras buvo tuo patogus, kad gulėjo prie pat Vokietijos sienos.

Pradėjus veikti Palangos progimnazijai ir pasidarius mokslui lengviau prieinamu, vis daugiau švėkšniškių jaunuomenės jo siekia Rusijos aukštose mokyklose, ir daugelis jų pasireiškė laike mūsų nepriklausomybės, pav. prel. Šaulys, inž. J. Stanišauskis, Dr. K. Oželis ir kiti. Švėkšniškių iš Nikelių km. buvo ir pragarsėjęs kovose su bolševikais 1918 m. Sibire pulk. Rumša, buvęs lenkų divizijos vadas. Jo divizijoje buvo ir lietuvių dalinys.

X.

Švėkšnos padėtis prie sienos visą laiką turėjo įvairios įtakos jos gyvenimui. Švėkšna dėl tos savo padėties visą rusų viešpatavimo laiką turėjo labai blogą susisiekimą su krašto giluma. Plentų jokių nebuvo, o vieškeliai buvo blogi ir blogai prižiūrimi, rudenį beveik nepravažiuojami. Iki artimiausių geležinkelio stočių buvo su viršum 100 verstų (apie 110 km.). Prekės buvo vežamos arkliais, dažniausiai dar iš toliau, iš Šiaulių. Rusai specialiai buvo apleidę kelius, manydami, kad karo atveju pasienio krašto blogi keliai bus jų geriausias apsigynimas nuo priešo. Todėl iki pat I-mo pasaulinio karo Švėkšna negalėjo išsirūpinti plento net iki Inkaklių sujungimui su vokiečių pravestu plentu tuoj po muitinės ten įsteigimo. Dar prieš karą grafo Jurgio Platerio*) buvo išrūpinti visi reikalingi sutikimai pastatyti plentą iki Inkaklių. Buvo net pradėti matavimai ir kai kurie darbai, bet paskutiniu momentu, karo vadovybei įsikišus, ir tas trumpas plentas nebuvo pravestas.

Tuo tarpu greta už sienos buvo kultūringesnis kraštas, gyvenamas taip pat lietuvių, kalbančių panašia žemaičių tarme.

Po 1861 baudžiavos panaikinimo, prasidėjus visiškai laisvam kaimiečių gyvenimui, pasienio gyventojai pradėjo per sieną susisiekti su Vokietija. Žmonės vykdavo ten ne tik apsipirkti bet ir darbui. Pradėjo pasitaikyti net susigiminiavimų tarp vienoj ir kitoj pusėj gyvenančių lietuvių. Tas susisiekimas su kultūringesniu kraštu buvo naudingas ir daugelio švėkšniškių prasilavinimui. Lankydamiesi Prūsuose, jie turėjo progų daug ką pamatyti ir pasimokyti; o ir lietuviškoji spauda iš Prūsų buvo lengviau pasiekiama.

Prasidėjo taipogi ir kontrabandinis judėjimas. Jis buvo ne tik pavieniui vykdomas, bet ir organizuotai varomas, kartais net gan plačiu mastu. Kontrabanda iš Prūsų buvo vežama gausingais vežimais, su iš anksto paruoštomis arklių pastotimis, ir per trumpą laiką nugabenama toli nuo sienos ir nuo saugojamo ruožo. Kontrabandininkai, ar kaip juos vadindavo "makarninkai", vesdavo kontrabandą visokiais būdais, pradedant papirkimais pasienio sargybų ir valdininkų — "kabakininkų" arba "liubrikų", ir baigiant panaudojimu organizuotos jėgos.

Tarp kontrabandininkų ir pasienio sargybų įvykdavo formalūs mūšiai ir aukų būdavo iš abiejų pusių. Švėkšnos kapinėse buvo net keletas antkapių katalikų sargybinių, žuvusių mūšiuose su kontrabandininkais. Tarp sargybinių pasitaikydavo ir lietuvių, pav. Švėkšnoje tarp kitų buvo palaidotas ir Kazys Daukša, žuvęs apie 1880 metus. Paminklų žuvusiems sargybiniams galima buvo užeiti gan gausiai ir pasienyje, laukuose. Pav. netoli nuo Gargždų, Aisėnų link, prie kelio ant gražaus kalnelio buvo kapas karininko ir 5 kareivių musulmonų, žuvusių viename mūšyje su kontrabandininkais. Aišku, kad žūdavo ir kontrabandininkų, gal net ir daugiau. Iš to galima spręsti kaip plačiai buvo organizuojama kontrabanda ir gausu kontrabandininkų.

Kontrabanda atnešdavo gražaus pelno, ir kai kurie ūkininkai buvo iš jos gerai prasigyvenę; kiti žūdavo, būdavo sužeidžiami arba išsiunčiami į Rusijos gilumą.

Dar prieš 1914-18 metų karą teko girdėti daug pasakojimų ir atsiminimų apie kontrabandininkus. Kaipo žymesni jų buvo minimi Urbonas iš Alseikų ir Jonas Bliudžius iš Žiogų kaimo. Pastarasis buvo aukštas, stiprus vyras. Jis pernešdavo per sieną ir lietuviškąją spaudą Dr. Rugiui.

Kontrabanda nebuvo laikoma negarbingu dalyku. Priešingai, — tai buvo viena iš formų pasipriešinimo rusų valdžiai. Todėl apie "makarninkus" ir pynėsi legendos. Kai Rusijoje buvo įvesti prisiekusiųjų teismai, tai anot grafo Aleksandro Platerio pasakojimų, prisiekusieji, kurie buvo renkami iš gyventojų ir tarp kurių ir jam tekdavo būti, paprastai išteisindavo kontrabandininkus. Jų baudimui valdžia turėjo imtis kitų priemonių, pav. administratyvinis išsiuntimas į tolimas Rusijos provincijas.

Sienos artumas palengvindavo švėkšniškiams ir emigraciją į užjūrius, daugiausia į JAV. Emigracija prasidėjo pabaigoje XIX šimtmečio ir gan didelis švėkšniškių skaičius atsidūrė Amerikoje*). Dabar, beveik kiekviename JAV didelių miestų galima užtikti švėkšniškių. Švėkšniškiai, išvykę į užjūrius, dažniausia neužmiršta savo krašto. Vieni jų atvažiuodavo aplankyti Švėkšną, o kiti net visai grįždavo baigti gyvenimą savo gimtoje apylinkėje. Nors, deja, pasitaiko ir tarp švėkšniškių tokių, kurie net ir savo vaikus lietuviškai neišmokė. Bet bendrai, atrodo, kad pas švėkšniškius yra gan stiprus savo gimtosios apylinkės pamėgimas. O graži Švėkšna yra verta to jausmo, ne tik dėl savo grožio, bet ir dėl savo turtingos, istorinės praeities.

Bet žmonės ne tik išvažiuodavo iš Švėkšnos, bet ir jon atvykdavo ir apsigyvendavo. XIX šimtmetyje randame Švėkšnoje gan daug vokiečių kilmės švėkšniškių kaip pačiame miestelyje, taip ir apylinkėje, užsičėmusių amatais ar ūkininkaujančių. Daugelis jų, ypač gyvenusių kaimuose, buvo sulietuvėję ir, jei kalbėjo, tai darkyta vokiečių kalba. Iš švėkšniškių jie išsiskirdavo tik tikyba, nes daugumoje būdami liuteronys, grupavosi į savo religinę bendruomenę.

Apsigyveno Švėkšnoje ir lenkų kaimiečiai. Jie buvo atvežti iš Lenkijos, kai dvaruose pritrūko darbininkų. Pradžioje jie buvo dvarų kumečiai. Nors jie atvyko šeimomis, bet gan greitai sulietuvėjo ir vėlesnės kartos nekalbėjo net lenkiškai ir visai neišsiskyrė iš švėkšniškių tarpo.

Švėkšnoje palikdavo ir įsikurdavo žmonės, atvykę iš toliau ir tarnavę dvarų administracijoje. Jie paprastai išsinuomodavo ar įsigydavo ūkius apylinkėje arba susirasdavo sau kokį darbą miestelyje. Tik rusai neapsigyvendavo pastoviai Švėkšnoj.

*) Grafas Jurgis Plateris, gimęs 1875 m., bolševikų išvežtas į Sibirą 1941 m. Neseniai gautomis žiniomis, 1943 m. dar vargingai gyveno Slobodskij Rej vietovėje, netoli miesto Liktivkar, Komi autonominės srities sostinėj, kurios apylinkėn buvo išvežta daug lietuvių.

*) Rusų žandarų persekiojami už knygnešystę į JAV atvyko švėkšniškiai: A. Razutis apie 1884 m., o keliais metais vėliau Juozas Toleikis, Juozas Montvydas, N. Steponka ir Serapinas. Pastarasis turėjo Švėkšnoje knygų platinimo punktą. Atvykęs Amerikon, gyveno Chicagoje—paliko dukterį (advokato A. Olio motiną).

Ar vertėjo jiems padėti?

LAISVOJI TRIBŪNA

Voldemarininkai per savo laikraštį "Laisvoji Lietuva" beviltiškai stengiasi sužlugdyti lietuvių demokratines pajėgas Amerikoje; jie šmeižia Altą, su negirdėtu įžūlumu niekina tautai nusipelniusius asmenis, pamiršdami, kad patys ankščiau būdami anoje pusėje Atlanto pardavinėjo vokiečių gestapui lietuvius tik už pfenigius. Tas jau yra įrodyta spaudoje paskelbtais dokumentų nuorašais.

Voldemarininkai tuo parodė didžiausią žiaurumą JAV lietuvių veikėjams, už jų vargus ir padėtas nepaprastas pastangas, kad ir jiems būtų praverti šios žemės imigracinių įstaigų griežtai saugojami vartai, pro kuriuos taip sunku neaiškios praeities asmenims praeiti.

Išbarstę iš sermėgų vabzdžius voldemarininkai greitai viską pamiršo. Per keletą metų prisivalgę iki sočiai demokratinės šalies baltos duonelės, Lietuvoje pyragu vadinamos, jie į papraščiausią dėkingumą ranka numojo. Ir jiems jau nesudreba ranka ir širdis rašant apie Dr. P. Grigaitį žodžius: "persenusi dviveidė iškamša"; apie Altą: "Ne Lietuvai jie aukojasi: jie godžiomis rankomis siekia tik mūsų sudedamų piniginių aukų". (LL N 3). Taip jie rašo apie tuos, kurie tiesė jiems brolišką pagalbos ranką organizuodami Balfą, kuris juos alkanus Vokietijos pabėgėlių stovyklose valgydino; taip niekina tuos, kurie į Washingtoną siuntė rezoliucijas, rūpinosi, kad jie nebūtų grąžinti komunistams į nasrus, kuomet toks pavojus labai realus buvo. O jie dabar jau patys nesiskiria nuo komunistų, nuo kurių jie bėgo, nes jie yra jų idėjos broliai, Europos griuvėsiuose palaidoto vadizmo įpėdiniai.

Kad jums N. Lietuvoje taip gerai buvo, kodėl organizavote prieš A. Smetonos vyriausybę ginkluotus sukilimus? Kodėl iš nacinės Vokietijos prašėte pinigų nepriklausomos Lietuvos valstybei griauti, pogrindžio veiklai palaikyti? Išdavikai, ir gavote pinigus markėmis, ir paėmėte... Ar ne jūs patys esate dviveidžiai, jei su tautininkų ir lozoraitininkų šutvėmis sudarėte prieš Lietuvos laisvinimo veiksnius frontą ir talkininkaujate komunistams? Prisipažinkite, iš kokių slaptų šaltinių jūs dabar gaunate pinigus jūsų pragaištingai veiklai tęsti Amerikoje? Ar ne jūs siekiate godžiomis rankomis Lietuvos išlaisvinimui sudedamų aukų, įsteigdami "nepriklausomybės fondą"?

Tiesa, įsteigdami "nepriklausomybės fondą" voldemarininkai nieko naujo nesugalvojo. Ir prieš maždaug 40 metų Amerikoje buvo panašūs reiškiniai. Tuometiniai tautininkai turėjo įsteigę "autonomijos fondą" ir rinkdami į tą fondą aukas tikėjosi iš Rusijos išgauti Lietuvai autonomiją. Socialdemokratų eilėse tuomet darbavosi adv. F. Bagočius, J. V. Grinius, J. O. Širvydas, P. Grigaitis, St. Michelsonas, kurie buvo tam priešingi. Jie reikalavo Lietuvai nepriklausomybės. Tais metais Vytautas Stanys - Stanevičius - Staneika dar nebuvo užgimęs, o V. Rastenis bėginėjo be kelnių, su medumi išteptais drobiniais marškinėliais... Jiems nieko nereiškia dabar tų žymiųjų veikėjų vardai ir jų nuveikti darbai.

Amerikos lietuvių vyresnioji karta, pagaliau pamatėme, kokie lietuviai tautiečiai po karo pabėgėlio sermėga mūsų padedami atvažiavo į šį laisvės kraštą, kad čia jie sustaugtų geležinių vilkų balsais: išardykime Vliką, neduokime Altui aukų! Į Atlanto vandenyną išbarstę pažastyse krebždančius vabzdžius, ir kelius metelius Amerikoje tik pagyvenę, per laikraštį kolioja mūsų veikėjus, drabsto į jų veidą purvą.

Taip daro voldemarininkai, kurių vadas A. Voldemaras savanoriškai grįžo pas sovietus į Rusiją. Tuščios bus jų pastangos suskaldyti lietuvių vienybę artėjant Vasario 16 minėjimams. Ir be jų Lietuvai nepriklausomybę atkovosime; bet ji prisikels naujam gyvenimui tik demokratinė. Demokratinėje Lietuvoje nebus tautininkams leista sukilimus ruošti ir voldemarininkams siautėti. Nebus leista terorizuoti jos gyventojus geležiniams vilkams. Lietuva bus laisva ir demokratinė. Tripavardis Vytautas Staneika ir A. Smetonos buvęs batlaižys V. Rastenis neturės galimybių raustis po nepriklausomos Lietuvos valstybės pamatais.

M. Baltrušaitis

IŠ KANADOS

Skaudi nelaimė

TORONTO, Ont. — Š. m. vasario mėn. 4 d. Albinas Matusevičius nuvažiavo į automobilių remonto dirbtuvę pataisyti savo automobilį. Iš jo išlipus, ištiko jį staigus paralyžas, nuo ko, netekęs sąmonės, parvirto gatvėje.

Dirbtuvės savininkas pašaukė policiją, kuri jį nuvežė į General ligoninę, bet 4 paras išgulėjęs sąmonės dar neatgavo. Ar jis pasveiks ir gydytojai tikrai nežino.

A. Matusevičius yra 53 metų amžiaus ir priklauso senųjų emigrantų kartai. —J. Mikalauskas

Rockford, Ill.

Dr. P. Daužvardžio kalbos svarba

Lietuvos konsulo Dr. Petro Daužvardžio kalba, kurią jis pasakė vasario 20 d. Rockfordo Lietuvių Klube ryšium su Lietuvos nepriklausomybės 37 metų sukakties minėjimu, yra atspausdinta JAV kongreso rekordų knygoje, 1177 psl.

Pats kongresmanas Leo E. Allen atsiuntė ALT Rockfordo skyriaus pirmininkui Juozui Bacevičiui dvi tokias knygas, kurių kiekviena yra daugiau, negu pusės colio storumo. Iš to galima spręsti, kad kons. Dr. Petro Daužvardžio kalba buvo labai svarbi. Ji amžiams pasiliks kongreso darbų archyve.

Netikslumas dėl rezoliucijų

"Naujienų" korespondentas Žvalgas nori pataisyti ankstyvesnį savo pateiktą Rockforde įvykusio Lietuvos nepriklausomybės minėjimo aprašymą. Ankstyvesnėje korespondencijoje buvo pažymėta, kad visi dalyviai pasisakė už rezoliuciją ir kad tik vienas rankos pakėlimu balsavo prieš.

Dabar paaiškėjo to aprašymo netikslumas. Pasirodo, kad ir tas vienas balsavo už rezoliucijos priėmimą, bet iškėlęs ranką, jis užsikalbėjo su šalia sėdinčia ponia ir laike ją iškeltą tol, kol pirmininko buvo užklausta: "Kas prieš rezoliuciją?" Iš šalies stebėtojams atrodė, kad jis balsuoja prieš rezoliucijos priėmimą. Tik arčiau sėdį suprato šio įvykio juokingumą.

Vėliau sužinota, kad tas tariamasis balsuotojas prieš rezoliuciją ne tik nėra rezoliucijos priėmimo priešas, bet Lietuvos laisvinimo reikalų rėmėjas. Jis su savo žmona aukų rinkimo metu Lietuvos laisvinimo reikalams aukojo tam tikrą piniginę sumą. Žvalgas atsiprašo paliestąjį, nors dėl to nesusipratimo nesijaučia kaltas. —Žvalgas.

PIRKITE JAV TAUPYMO BONUS

Pamišimai dėl saugumo programos

Ortopsichiatrinės sąjungos konferencijoje Chicagoje buvo kalbėta apie ir tai, kad federalinės ištikimybės priesaikos ir saugumo programa sudaranti krašte psichiatrinę problemą.

Esą daug žmonių, kurie atleidžiami iš tarnybos saugumo sumetimais, netenką psichinės pusiausvyros, krintą į paniką. Taip atsitinką ir su tokiais, kuriems gresia atleidimas arba jie mano, kad gali būti atleisti iš tarnybos.

Tokie ir panašūs atvejai sudarą subtilią padėtį ir gydytojams psichiatrams. Washingtone esą pasiūlyta, kad tokie gydytojai būtų FBI patikrinti.

Lithuanian Improvement and Political Club
Cicero Namų Savininkų Organizacija
:— ruošia —:
BUNCO kortų ir kauliukų žaidimą
1955 m. sekmadienį, kovo (March) 6 dieną
Pradžia 2:30 val. po pietų
LIBERTY SVETAINĖJE, 1401 S. 49th Court
VERTINGOS DOVANOS IR DURŲ PRIZAI!
Prašome atsilankyti moteris ir visus kitus.
Bus išdalinta vertingų dalykų. KOMITETAS.

PILDOME INCOME TAX LAKŠTUS
NAUJIENOS pildo pajamų mokesčių (Income Tax) lakštus kiekvieną dieną nuo 10 val. ryto iki 5 val. vakaro, o šeštadieniais iki 12 v. dieną

5 1/4 % ON YOUR MONEY
★ This security on the New York Stock Exchange has no bonds or preferred.
★ It is strong financially with more than $4,500,000 in cash and current assets four times current liabilities.
★ Dividends have been increased four times in the past five years.
★ This company has large or controlling interests in four other companies, and has great possibilities for future expansion and growth.
For more information on this or any other investment matter, contact
Eldredge, Tallman & Co.
INVESTMENT SECURITIES
231 SO. LA SALLE STREET, CHICAGO
Telephone: RAndolph 6-6041

Kovo 13 d. (Sekmad.) 4 val. po pietų
MARIA HIGH SCHOOL AUDITORIJE
:— įvyks —:
SUSANOS GRIŠKAITĖS ir STASIO BARANAUSKO
DAINŲ IR ARIJŲ KONCERTAS
Akompanuoja — A. KUČIŪNAS
Programoje: K. V. Banaičio, Gruodžio, Jakubėno, Verdi, Giordano, Brahmso, Čaikovskio ir kitų kūriniai.
Biletai: $1.50 iki $2.50 gaunami
MARQUETTE PARKE—V. S. Stancelio laikrodžių dirbtuvėje, 2437 W. 69th St. Tel.: RE 7-1776.
BRIGHTON PARKE—V. S. Penčylos maisto produktų krautuvėje, 4501 S. Talman Ave. Tel.: VI 7-2758.
BRIDGEPORTE—J. Karvelio prekyboje, 3249 So. Halsted Street. Tel.: DAnube 6-1136.
CICERO—Stambergo maisto produktų krautuvėje, 1439 So. 49th Avenue. Tel.: OLympic 2-9463.
ir koncerto dieną Auditorijos kasoje nuo 2 val. po pietų.

LIETUVIAI AKIŲ GYDYTOJAI
DR. G. SERNER
LIETUVIS AKIŲ GYDYTOJAS
25 metų patyrimas
Tel.: YArds 7-1829
Pritaiko Akinius
Kreivas Akis
Ištaiso.
Ofisas ir Akinių Dirbtuvė
756 WEST 35th STREET
Valandos: nuo 10 iki 2, nuo 6 iki 8
Trečiadieniais tik susitarus.
Šeštadieniais nuo 10 iki 3 val. popiet

Dr. Kazimieras MICHEL
Optometristas - Orthoptistas
Gydo nusilpusias ir nervuotas akis
Egzaminuoja akis ir pritaiko akinius
Išgydo kreivas akis be operacijos
Įdeda netikrą — artificialę akį pagal sveiką. Praktikuoja per 39 metus.
Kalba lietuviškai.
4654 SO. ASHLAND AVENUE
Telefonas: YArds 7-6616
Nuo 9:30 val. ryto iki 8 val. vakaro
Geras patarnavimas.

Dr. Ant. Rudokas, O. D.
tikrina akis, pritaiko akinius, keičia stiklus ir rėmus.
Telefonas: YArds 7-7381
Priima: Vakarais nuo 6 ir 9 val. Šeštad. nuo 10 ryto iki 4 po pietų. Treč. ir sekmad. pagal susitarimą.
4455 S. CALIFORNIA AVE., Chicago.

PIGIAI IR SAUGIAI
PERKRAUSTAU
BALDUS
VIETOJE IR IŠ TOLIAU
K. EIDUKONIS
Turiu naują didelį sunkvežimį, specialius įrankius ir apdraudas
6930 So. Talman, Chicago 29, Ill.
Tel. GRovehill 6-7096

JOS. F. BUDRIK, Inc.
3241 SO. HALSTED STREET
Tel.: CAlumet 5-7237
RAKANDAI
TELEVIZIJOS
RADIOS
REFRIGERATORIAI
PLOVYKLOS
PEČIAI
KAURAI
JEWELRY
Prekės geriausių išdirbysčių.
LENGVI IŠMOKĖJIMAI
Lietuviška Radio Valanda Budriko leidžiama iš stoties WHFC, 1450 kil. kas ketvirtadienį nuo 6 iki 7 val. vak.

1% BONAS EXTRA UŽ SANTAUPAS
Pradedant naujus 1955-tus metus, CHICAGO SAVINGS AND LOAN ASSOCIATION įsteigia NAUJĄ BONŲ SKYRIŲ. Šiame skyriuje, be mūsų nuolatinio aukšto dividendo, taupytojas dar gaus iki 1% extra bonusą. Ypatingai šis skyrius taikomas ir skiriamas vaikams bei jaunuoliams. Bet suaugusieji taip pat yra kviečiami juo pasinaudoti.
Kviečiame tėvus atidaryti bonų sąskaitą savo vaikams pačioje jų jaunystėje. Paaugusius atsiveskite į mūsų raštinę. Supažindinkite juos su taupymo svarba. Tegu jie patys, Jūsų priežiūroje, tvarko savo taupymo reikalus. Tai bus geriausia ateities dovana, kokią galite duoti savo vaikui. Jei norite platesnių informacijų, tai pašaukite arba patys atsilankykite į mūsų raštinę. CHICAGO SAVINGS yra pirmoji taupymo bendrovė visoje pietinėje miesto dalyje, kuri yra atidariusi tokį svarbų taupymo skyrių.
Padėkite taupomus pinigus į šią progresyvę, tvirtą — su viršum 14½ milijonų dolerių — taupymo bendrovę, kurioje visi indėliai yra apdrausti iki $10,000.00... Kur norimi pinigai taupytojams yra išmokami pagal pareikalavimą ir kur be pertraukos duodamas aukštas dividendas.
Indėliai padėti iki 15-tos šio mėnesio dienos gaus dividendą už pilną mėnesį.
VALANDOS: Pirmadieniais nuo 12 iki 8 val. vakaro. Antradieniais ir Penktadieniais nuo 9 iki 4 valandos po pietų.
Ketvirtadieniais nuo 9 iki 8 val. vakaro. Trečiadieniais uždaryta visą dieną. Šeštadieniais nuo 9 ryto iki 2 val. po pietų.
CHICAGO SAVINGS AND LOAN ASSOCIATION
6234 SO. WESTERN AVENUE JOHN PAKEL, Prezidentas Telef.: GRovehill 6-7575

DR. JUZE AGLINSKAS
GYDYTOJA IR CHIRURGĖ
Vaikų ir Moterų Ligos
5159 SO. DAMEN AVENUE
Medicine and Surgery Building
Valandos: Pirm. 10-4, antr. 10-1 ir 6-9, treč. 10-4, penkt. 10-1 ir 6-9, šešt. 10-12
Ofiso: PR 6-7800 — Namų TR 4-1765

Dr. Kęstutis Aglinskas
GYDYTOJAS IR CHIRURGAS
2300 WEST 51st STREET
Val.: Pirm. ir antr. 10—12, ketv. ir penkt. 6—8 p. p., treč. ir šešt. pagal susitarimą.
Telef.: ofiso PRospect 6-1795
Rezid.: TRiangle 4-1765

DR. ANNA BALIUNAS
AKIŲ, AUSŲ, NOSIES IR GERKLĖS LIGOS
PRITAIKO AKINIUS
6322 SO. WESTERN AVENUE.
Valandos: Antradieniais ir ketvirtadieniais nuo 7 ligi 9 val. vakaro. Šeštadieniais nuo 10 ligi 12 ir nuo 1 ligi 3 valandos po pietų.
Kitu laiku tik susitarus.
Ofiso telef.: PRospect 8-3229
Rezid. telef.: WAlbrook 5-5076

Tel.: PRospect 8-1717
DR. S. BIEŽIS
GYDYTOJAS IR CHIRURGAS
3148 WEST 63rd STREET
Val.: kas dieną po pietų 1-3; vak. 7-8 tiktai antradieniais ir penktadieniais. Trečiad. ir sekmad. ofisas uždarytas.
Rez.: 3241 WEST 66th PLACE
Phone: REpublic 7-7868

Tel.: YArds 7-3526 — YArds 7-7410
DR. G. J. BYLAITIS
Nervų, vidaus ir vaikų ligos
Val.: antr., penkt. 7 iki 8:30 P. M.
Šeštad. 12:30 iki 1:30.
Kitomis dienomis tik susitarus.
DR. J. G. VALAITIS
Val.: kasdien 6:30-8:30, šešt. 4-6.
4038 SO. ARCHER AVENUE

DR. PETER BRAZIS
PHYSICIAN AND SURGEON
2434 WEST 71st STREET
CHICAGO, ILL.
Telefonai:
Ofisas: HEmlock 4-5849
Rezidencija: HEmlock 4-2324
OFISO VALANDOS:
Pirmad., Ketvirt. ir Penktadienį nuo 1-4 ir 7-9, Antrad. nuo 1-5, Trečiad. ir Šeštadienį tiktai susitarus.

Ofiso telef.: VIrginia 7-0036
Rezidencijos: BEverly 8-8244
DR. T. DUNDULIS
GYDYTOJAS IR CHIRURGAS
4157 ARCHER AVENUE
Ofiso valandos:
Nuo 2—4 ir nuo 6—8:30 val. vakaro.
Šeštadieniais nuo 2 iki 4 po pietų.
Trečiadieniais pagal sutartį.

Tel. ofiso: VI 7-0600; rez.: VI 7-7303
DR. BR. GAIŽIUNAS
GYDYTOJAS IR CHIRURGAS
4055 ARCHER AVENUE
(Kampas Archer ir California Ave.)
VAL.: 2—4 po pietų ir 6—8 vakare, šeštadieniais 2—7 p.p., išskyrus sekm.

Rezid. telef.: INterocean 8-8732
Ofiso telef.: INterocean 8-7654
DR. K. GUDAITIS
GYDYTOJAS IR CHIRURGAS
Chirurgija ir moterų ligos
10756 SO. MICHIGAN AVE.
Val.: Kasdien 9-12 ryt. ir 1-4 val. vak., išskyrus trečiadienį. Šeštad. 10-3 val.
Kitu laiku—susitarus.

Rezid. tel.: STewart 3-4511
Ofiso telef.: YArds 7-1166
DR. J. GUDAUSKAS
GYDYTOJAS IR CHIRURGAS
756 WEST 35th STREET
Kampas Halsted ir 35-tos gatvės
Valandos: 1-4 p. p. ir 6:30-8:30 val. kasdien. Trečiadieniais uždaryta.
Šeštadieniais nuo 1 iki 4 po pietų.

DR. A. JENKINS
PHYSICIAN AND SURGEON
(Lietuvis Gydytojas)
2500 WEST 63rd STREET
Ofiso val.: kasdien nuo 2—4 po pietų ir 7:30—9 vakaro.
Trečiad. ir šeštad. uždaryta.
Ofiso telefonas: PRospect 6-3838
Rezid. telefonas: REpublic 7-9199

GRovehill 6-1595
Dr. Aldona A. Juska
AKIŲ LIGŲ SPECIALISTĖ
IR PRITAIKO AKINIUS
Valandos: 9-12, 7-9 pagal susitarimą, išskyrus trečiadienius ir šeštadienius.
2422 W. MARQUETTE ROAD

Ofiso ir buto telef.: OLympic 2-1381
DR. F. V. KAUNAS
GYDYTOJAS IR CHIRURGAS
1407 SO. 49th COURT, CICERO
Kasdien 10-12 val. ryto ir 5-8 val. vak.
Šeštad. 10-2 ir trečiad. tik nuo 10-12.
Butas: 1832 So. 49th Court, Cicero

Tel.: ofiso GR 6-4322. Rez.: HI 5-2626
DR. JOSEPH W. KADZEWICK
(LIETUVIS)
GYDYTOJAS IR CHIRURGAS
Priėmimo valandos tiktai susitarus: nuo 2 iki 4 v. p. p. ir nuo 7 iki 9 vakaro, išskyrus trečiadienius.
MANOR MEDICAL ARTS BUILDING
6400 SO. KEDZIE AVE.

Dr. Fl. Tallat-Kelpša
Dr. E. Tallat-Kelpša
GYDYTOJAI IR CHIRURGAI
MARQUETTE PARKO OFISAS
2656 WEST 63rd STREET
(kampas Washtenaw ir 63rd St.)
Kasdien 3-5 ir 6-8, treč. ir šešt. tik 3-5.
Tel.: PRospect 6-8548
Cicero ofisas: 5002 West 16th Street
Kasdien 1-3 ir 6-8:30, šešt. 11-1 ir 2-4, šeštadienį 11—1.
Telef.: TOwnhall 3-0959
Namų telef.: HEmlock 4-7080
Kitu laiku tik susitarus.

Telef.: Ofiso ir buto OLympic 2-4159
DR. P. KISIELIUS
GYDYTOJAS IR CHIRURGAS
1435 So. 49th Ct., Cicero, Ill.
Kasdien 1-3 val. ir 6-8 val. vakaro.
Šeštadieniais 12-2 val. ir 3-5 val. vak.
Butas: 1526 So. 49th Ave., Cicero, Ill.

Ofiso telefonas: LAfayette 3-3210
Jei neatsiliepia šaukite KEdzie 3-2868
Dr. Emily V. KRUKAS
GYDYTOJA IR CHIRURGĖ
4146 SO. ARCHER AVENUE
Val.: kasdien po pietų nuo 12—2:30
Daily afternoons.
Vakarais: pirmad., antrad., ketvirtad. 6—8:30. Trečiadieniais tik susitarus.

Dr. A. Valis - Labokas
GYDYTOJAS IR CHIRURGAS
Spec. Moterų Ligos
3267 SO. HALSTED STREET
Telefonas: DAnube 6-1125
Valandos: 1-4 ir 6-8 vakaro.
Šeštadieniais 1-4 val. po pietų.

Telefonai: Ofiso GRovehill 6-5399
Rezidencijos: PRospect 6-4732
DR. A. MACIŪNAS
GYDYTOJAS IR CHIRURGAS
Spec. chirurginės ligos
2423 WEST 63rd STREET
(kampas 63rd ir Artesian)
OFISO VAL.: 2-4 ir 6-8 val. po pietų kasdien. Šeštadienį 2-4 val.
Trečiadieniais ir sekmad. uždaryta.

DR. EDWARD B. MURAUSKAS
GYDYTOJAS IR CHIRURGAS
OFISAS:
2614 WEST 63rd STREET
Valandos pagal susitarimą.
Ofiso telefonas: GRovehill 6-1321
Rezidencijos: BEverly 8-6162

DR. CONSTANCE O'BRITIS
PHYSICIAN AND SURGEON
2408 WEST 63rd STREET
Tel.: HEmlock 4-5524
Hours by appointment only.

Dr. Juozas PAUKŠTYS
DANTŲ GYDYTOJAS
4253 ARCHER AVENUE
(įėjimas iš Whipple St.)
Valandos: kasdien 10-12, 2-6 p. m. 7-9 p. m. Šeštadieniais 10-12.
Trečiadieniais uždaryta.
Tel.: LA 3-4949, namų CE 3-7786

DR. STRIKOL
GYDYTOJAS IR CHIRURGAS
4645 SO. ASHLAND AVENUE
Ofiso valandos: nuo 2—4 ir 6—8; Ser., Subat. ir Nedėl. tik susitarus.
Ofiso telefonas: YArds 7-4787
Namų telefonas: PRospect 6-1930
Jei neatsiliepę viršutiniai telefonai, šaukite MIdway 3-0001

Tel. ofiso: CLiffside 4-2896
Rez.: LAfayette 3-1172
DR. P. STRIMAITIS
GYDYTOJAS IR CHIRURGAS
1724 WEST 47th STREET
(kampas 47th ir Hermitage)
Priėmimo val.: 2-4 ir 6-9 val. po pietų, šešt. 2-6 v. p.p., išskyrus sekmadienius.

Telefonai: ofiso CLiffside 4-0253
Rezidencijos: GR 6-8876
DR. A. Z. ŠAULYS
GYDYTOJAS IR CHIRURGAS
4645 S. ASHLAND AVE. (kamb. 211)
Pirm., Antr., Ketv. ir Penktad. 6:30—8:30 val. vak. Šeštadienį 2—4 v. p. p.

DR. VYT. TAURAS-TUPČIAUSKAS
GYDYTOJAS IR CHIRURGAS
Bendra praktika, spec. Moterų ligos.
Ofisas ir rezidencija: 2410 W. 51st St.
(antras namas nuo Western Ave.)
Ofiso ir rezid. telef.: PRospect 8-1223
Ofiso val.: Pirm. 8 — 10 v. v. Antr., Treč. ir Penkt. 6—9 v. v. ir Ketv. ir Šeštadienį 2—4 val. po pietų.

DR. V. P. TUMASONIS
GYDYTOJAS IR CHIRURGAS
CHIRURGINĖS LIGOS
Ofiso telef.: HEmlock 4-2123
6255 SO. WESTERN AVENUE
Rezid. telef.: PRospect 6-8484
Val.: 2-4 po pietų ir 7-9 vak. Šeštad. 2-4 po pietų. Treč. ir sekm. uždaryta.

Tel.: ofiso ir rez. PRospect 6-9400
Dr. Ona Vaškevičius
(VAŠKEVIČIŪTĖ)
GYDYTOJA IR CHIRURGĖ
6248 SO. KEDZIE AVENUE
Val.: kasdien nuo 1—3 popiet ir nuo 6—8 val. vakaro; šeštad. 1—4 popiet; trečiadienį ir kitu laiku tik susitarus.

Tel.: ofiso VI 2-1581; rez.: VI 2-0742
DR. V. VILEIŠIS
GYDYTOJAS IR CHIRURGAS
802 WEST 31st STREET
(kampas Halsted ir 31-os gatvių)
Priėmimo valandos: 2-4 ir 6-8 val.
Šeštadieniais 2-4 val. po pietų.
Sekmadieniais uždaryta.

DR. BRUNO J. ZUBRICK'AS
GYDYTOJAS IR CHIRURGAS
2951 WEST 63rd STREET
(netoli Sacramento Ave.)
Valandos: 2—4 po pietų ir 7—9 vak., trečiad. ir sekmad. pagal susitarimą.
Telefonas: HEmlock 4-7899
Namų tel.: HIlltop 5-2557

P. ŠILEIKIS, O. P.
ORTHOPEDAS-PROTEZISTAS
Aparatai - Protezai, Med. Bandažai. Speciali pagalba Kojoms (Arch Supports) ir t. t.
Val.: 9—4 ir 6—8. Šeštadieniais 9—1.
ORTHOPEDIJOS TECHNIKOS LAB.
1911 W. 59th St., Chicago 36, Illinois
Tel.: PRospect 6-5084

SOPHIE BARCUS
★
RADIJO VALANDA
Iš Stoties W. G. E. S.
1390 kilocycles
Kasdien: Pirmadienį iki Penktadienio nuo 8:45 iki 9:30 ryto. Šeštadieniais nuo 8:30 iki 9:30 ryto.
Ir kas pirmadienį nuo 7:00 iki 8:00 valandos vakaro.
Sekmadienį 8:30 — 9:30 val. ryto iš stoties WOPA, 1490 kilocycles.
Tel.: HEmlock 4-2413
7121 SO. ROCKWELL ST.
Chicago 29, Illinois

ONA B. KUBILIUS, garsi lietuvė dainininkė

Šių metų kovo (March) 6 dieną, lygiai 3 val. po pietų, mieste esančioje Kimball Hall, 306 So. Wabash Ave., įvyks Onos B. Kubilius koncertas.

ONA B. KUBILIUS yra baigusi Naujosios Anglijos Muzikos Konservatoriją, o vėliau studijavusi Europoje. Už savo nepaprastai gražų mezzo-soprano balsą ir jo muzikališkumą Naujosios Anglijos Konservatorijoje ji yra gavusi stipendiją. Ji yra gerai žinoma dainininkė ne tiktai lietuviams, bet ir amerikiečiams. Nėra jokios abejonės, kad šiame koncerte ji sužavės visus savo nepaprastai stipriu ir gražiu balsu.

Koncerte jai asistuos komp. Vladas Jakubėnas. Jis ne tiktai akompanuos artistei dainininkei, bet jis paskambins M. K. Čiurlionio mažai girdėtus kūrinius ir kelias savo kompozicijas. Gerai žinoma dainininkė Estelle Bagdonas ir Kubilius sudainuos duetus iš operos. Pastaroji viena sudainuos keletą klasiškų ir liaudies dainų. Koncertas bus nepaprastai įdomus. Po koncerto bus banketas ONTARIO HOUSE RESTORANE, 158 East Ontario Street. Telefonas: MO 4-2000.

Biletai bus parduodami koncerto dienoje prie įėjimo.
Durys bus atidarytos nuo 1 val. po pietų.
Kviečia visus dalyvauti koncerte ir bankete.

Ona B. Kubilius Koncerto Rengėjai.

LIETUVIŠKA GAZOLINO STOTIS
IR AUTOMOBILIŲ TAISYMAS
5759 SOUTH WESTERN AVE. Tel.: REpublic 7-9533
TOWING SERVICE 24 VALANDOS PAROJE
Tel.: dieną nuo 6 val. iki 8 val. vakaro REpublic 7-9533
Naktį nuo 8 val. vakaro iki 6 val. ryto WAlbrook 5-3220
Shell Benzinas. Atliekami generaliniai remontai motorams, stabdžiams, transmisijoms, keičiamos dalys; be to visi lyginimo ir dažymo darbai. Vakarinėj pamainoj dirba motorų specialistas DAN BOSCO.
Įmonės savininkai: A. ADOMĖNAS, V. KOZICA, V. PAALKSNIS

TAUPYKITE
Chicagos Stipriausioj Taupymo Įstaigoj

TURTAS - - - - - - - $53,000,000.00
ATSARGOS FONDAS - - $4,000,000.00

JUSTIN MACKIEWICH, President and Manager

ĮSTAIGOS VALANDOS: Kasdien, įskaitant šeštad., nuo 9 val. ryto iki 4 po pietų. Ketvirtadieniais nuo 9 val. ryto iki 8 valondos vakaro. Trečiadieniais visai neatidaroma.

CHARTERED AND SUPERVISED BY THE UNITED STATES GOVERNMENT

Standard Federal Savings
AND LOAN ASSOCIATION OF CHICAGO
4192 ARCHER AVE., CHICAGO 32
(Archer Ave. at Sacramento)
PHONE: VIrginia 7-1141

RAKANDAI

ILGIAU TARNAUS
GRAŽIAU ATRODYS IŠ
LIETUVIŲ BENDROVĖS
KRAUTUVĖS
PROGRESS FURNITURE Co.
4181-83 ARCHER AVENUE
Tel.: LAfayette 3-3171
Brighton Parko Kolonijoje.

KAS DIENĄ ČIA RASITE DIDŽIAUSIAS PREKIŲ VERTYBES
Naujausių madų, gerųjų išdirbysčių rakandų, kaurų, pečių, televizijos aparatų, refrigeratorių, plovyklų, vaikams rakandų ir visų kitų namam reikmenų. LENGVI IŠSIMOKĖJIMAI PRITAIKOMI VISIEMS.

IŠ CHICAGOS IR APYLINKIŲ

Sovietai Chicagoje

Į dviejų dienų metinę pasaulio prekybos konferenciją Chicagoje buvo atsilankę ir du Sovietų Sąjungos atstovai, kurie sakėsi esą prekybininkai: G. V. Doronin, pirmasis sovietų ambasados Washingtone sekretorius, ir D. I. Kostiuchin, prekybos atašė.

Nors jie nemaža kalbėjosi su suvažiavimo dalyviais, bet laikraštininkams atsakydavo: "Izvinite (atsiprašau), mes negalime atsakyti į šiuos klausimus".

Vis dėlto jie buvo prašomi ką nors atsakyti apie galimybes prekiauti Amerikai su JAV. Jie atsakė, kad jie galį su visais kraštais prekiauti. O kai buvo paklausta, ką rusai galėtų parduoti, ko jie turi perteklių, Kostiuchin atsakė, jog tai esąs specialus klausimas.

Po to, kai šiame suvažiavime užsienio žinių komentatorius Mowner puolė sovietinę politiką, abu sovietų atstovai buvo paklausti, ką jie mano apie tą kalbą. "No comment" (jokių komentarų), pasakė Doronin. "No comment", pridėjo Kostiuchin.

Priėmė potvarkį pagal vaikų norą

Miesto tarybos pakomitetis priėmė potvarkio pasiūlymą vaikų draudžiamosioms išėjimo valandoms nustatyti pagal pačių norus.

Apie 150 vaikų buvo apklausinėta, ar jie manytų, kad dabartinis draudžiamasis įsakymas, kuris teleidžia iki 16 metų vaikams rodytis gatvėje iki 10:30 v. v. paprastomis dienomis, būtų pakeistas ta prasme, kad jis apimtų vaikus iki 18 metų amžiaus. Viešųjų ir parapinių mokyklų mokiniai 5:1 santykiu pasisakė už dabartinio įsakymo palikimą. Mokiniai priešinosi įtraukimui septyniolikmečių dėl to, kad dabartinis draudimas nesąs tinkamai vykdomas; antra, 18 metų riba nesanti realistinė, nes tokie jaunuoliai laikomi subrendę stoti į kariuomenę.

Humanitariniai mokslai —švietimo pagrindas

Senatorius Fullbright (Ark. dem.) aukštųjų mokyklų sąjungos suvažiavimui pareiškė, jog didžiausias šio krašto trūkumas tai švietimo apleidimas ir didžiausias reikalingumas gauti federalinę paramą.

Didžiausias amerikinių kolegijų silpnumas esąs nesugebėjimas išlaikyti bendrosios intelektinės tradicijos: žmonės šiandien esą tik siaurai specializuoti.

Fullbright pabrėžė, kad padėtį kolegijose galima sutvarkyti, dedant humanitarinius mokslus į švietimo programos pagrindą.

Po nominacijų

Kaip žinoma, nominacijas į miesto merus dabartinis meras M. Kennelly pralaimėjo prieš R. J. Daley, demokratų kandidatą.

Po rinkimų rytojaus, t. y. trečiadienio ryte, kada nuvykau į miesto rotušę automobiliui leidimo nusipirkti, ten radau pareigūnus vienus gerai nusiteikusius, linksmus, o kitus su surūgusiais veidais. Pareigūnas, su kuriuo turėjau reikalą, buvo tikrai supykęs. Mano penkiolika dolerių, kuriuos jam pakišau už auto leidimą, pagriebęs, smarkiai sviedė į stalčių, tardamas: "Dem that political Machine". Kitas pareigūnas, šalia jo sėdįs, linksmai nusiteikęs, akimis parodė šypsodamasis į supykusį. Matyt, jis buvo patenkintas "political machine".

Mat, tie darbai, kuriuos jie turi, yra gaunami per politiką.

K. Č.

— Berankiai, bekojai lietuviai karo invalidai tremtyje laukia Tavo pagalbos. Aukok jiems!

Įvairios žinios

— Iš aktorės De Witt Stewart, kuri miego piliulėmis nužudė 3 metų savo vaiką, bylos paaiškėjo, jog tokios piliulės Chicagoje pardavinėjamos be recepto, laisvai, nes nepakankamai esąs griežtas Illinojaus įstatymas. Policijos narkotikų skyrius siūlysiąs atitinkamą įstatymo projektą legislatūrai, kad šiokia padėtis būtų pakeista.

— Standard Oil kompanija 8,000 Chicagos — Whiting srities darbininkų pasiūlė atlyginimo padidinimą 10 c. per valandą.

— Pasaulio prekybos konferencijoj Chicagoj buvo pareikšta, kad šv. Lauryno vandens kelias bus paruoštas susisiekimui 1958 m. liepos 1 d. Chicaga ruošiasi dideliam uostui.

— Illinojaus univer s i t e t a s, esąs Champaign, paminėjo savo gyvenimo 87 metų sukaktį. Pačioje pradžioje universitetas turėjo 50 studentų ir 3 profesorius. Dabar yra daugiau kaip 16,000 Champaign — Urbanoje ir per 6,000 Navy Pier skyriuje Chicagoje. Mokomojo personalo yra 3,158.

— Chicagoje ruošiamam švietimo televizijos kanalui 11 trūksta fonde $385,000, kad jis galėtų išsilaikyti iki 1956 metų galo. Surinkta jau $815,000. Tikimasi, kad visuomenė labiau išsijudins likusią sumą sudėti pradėjus kanalui veikti.

Padėka

Lietuvos Nepriklausomybės Akto Signatarui Prof. Mykolui Biržiškai Sušelpti Komitetas dėkoja visiems aukų rinkėjams ir aukotojams už gausų bei nuoširdų rėmimą rinkliavos triūsu bei aukomis, skirtomis palengvinti gyvenimui ir sudaryti geresnioms darbo sąlygoms tam mūsų garbingajam tautiečiui.

Komitetas ypač dėkoja: Lietuvių Rašytojų Draugijos pirmininkui Ben. Babrauskui už visokeriopą paramą aukų vajų padaryti sėkmingesniu ir už sutikimą būti Komiteto garbės nariu; "Lietuvių Dienų" leidėjui Antanui Skiriui ir jo bendradarbiams už teiktą didžiulę pagalbą išsiuntinėti atsišaukimus; visiems tiems, kurie organizavo specialias grupes aukoms rinkti. Čia paminėtini ir universitetų bei kolegijų studentai, labai veikliai ėmęsi darbo vajų paremti ir sava auka prisidėti.

Viso surinkta aukų $4,717.63, išlaidų turėta $189.67. Vasario 16 minėjimo iškilmių metu, kurios vyko 1955 m. vasario 13 d. Los Angeles Lietuvių Šv. Kazimiero parapijos salėje, Komitetas įteikė prof. Mykolui Biržiškai $4,527.96.

Revizijos Komisija patikrino visą Komiteto darbą. Jos nariai —teis. J. Puikūnas, K. Galiūnas ir F. Masaitis — rado, kad viskas atlikta tvarkingai ir gerai.

Dabar Komitetas skelbia, kad savo darbą yra baigęs, ir kad Komiteto pasiųsti asmenims bei organizacijoms aukų lapai, kurie iki šiol nebuvo grąžinti, yra nustoję betkokios galios. Aukotojams yra pasiųsti padėkos laiškai. Šie yra kartu ir aukos gavimo pakvietimas, nes nevisi laikraščiai galėjo paskelbti aukojusiųjų pavardes, dėl didelio skaičiaus, nors Komitetas norėjo savo pažadą tesėti.

Pagaliau Komitetas labai dėkoja visiems lietuviškiems laikraščiams, jų redaktoriams bei leidėjams, už nuoširdų ir gražų talkininkavimą Komitetui visu vajaus metu. **—Komitetas**

Palaidotas D. Gentile

Dominikas Gentile buvo pašarvotas Olson koplyčioje, 3234 W. North Ave. Palaidotas kovo 1 d. Mt. Carmel kapinėse.

D. Gentile buvo žentas plačiai žinomo S. Baneckio, pasižymėjusio šiaurinės miesto dalies klubų veikloje. Jis buvo ir žentas ponios Grevas, gyvenančios Waukegan, Ill.

Reiškiu užuojautą žmonai ir uošviams. **O. Sudeikienė**

Dalyvauja Balfo koncerte

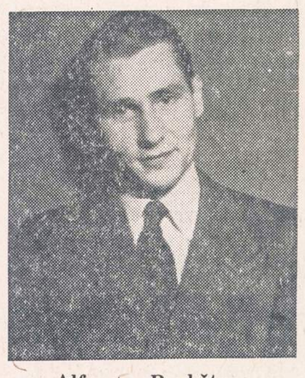

Alfonsas Paukštys,
smuikininkas

Paprastai yra sakoma, kad muzika nieko kito iš mūsų neprašo, tik būti išklausytai. Klausydami muzikos, mes turime retą malonumą. Vieniems ji atskleidžia malonių atsiminimų, žavingų vaizdų. Kitiems ji primena liūdnesnių momentų. Bet koks tas atminimas bebūtų, glamonėtas muzikos garsų, jis iškelia žmogų virš kasdieninių rūpesčių, kur kiekvienas iš mūsų laikas nuo laiko mielai norime pabūti.

Kiek daug gražių minčių apie muziką mūsų poetai yra išreiškę. Ar galite įsivaizduoti, koks tuščias ir liūdnas būtų šis pasaulis, jeigu jame nebūtų muzikos. Ir žmonės tada būtų kur kas šaltesni, nebe tokie jautrūs. Džiugu, kad lietuviai yra tokie dideli muzikos mėgėjai ir kartu tokie mielaširdingi.

Pavyzdžiui, kad ir šeštadienį, kovo 5 d., įvyks Chicagos Balfo Apskrities ruošiamas koncertas, kurio visas pelnas skiriamas šelpti Vokietijoje ir kitur vargstantiems tautiečiams.

Programą atliks du mūsų žymūs menininkai, būtent, Alfonsas Paukštys, smuikininkas, ir pianistas — kompozitorius Vladas Jakubėnas. Smuikininkas Paukštys grieš ne vien tik kitataučių kompozitorių kūrinius, bet ir lietuvių kompozitorių veikalus, kaip Vytauto Jančio "Sonetą" ir Vlado Jakubėno "Melodiją".

Noriu ypač pabrėžti, kad abudu rečitalyje dalyvaujantieji muzikai dalyvauja be atlyginimo. Reiškia, jiedu aukoja savo honorarą Balfo šalpos darbams tęsti. Tai ištikrųjų gražus ir brangus iš ponų Jakubėno ir Paukščio gestas.

Kad jų pasiaukojimas neštų kuo daugiausia naudos Balfo maloningiems darbams tęsti, reikia, kad Chicagos Lietuvių Auditorija būtų pilna geros valios, jautrios širdies lietuvių muzikos mėgėjų. O tokių Chicagoje yra labai daug tiek iš senesniųjų, tiek iš naujai atvykusių lietuvių.

Pavasaris pradeda vėl rodyti savo gamtos grožį. Su pavasario maloniais požymiais ir mes parodykime savo širdžių šilumą. Praleiskime valandėlę klausydami puikios muzikos ir kartu prisidėdami prie mielaširdingo tikslo. Koncertas prasidės 7:30 valandą vakare. Tai bus rytoj, kovo 5 d., Chicagos Lietuvių Auditorijoj. **Nora Gugienė**

Brighton Parkas suaukojo $432

Vasario 20 d. Brighton Parke Lietuvos laisvės paskelbimo šventės minėjime buvo prisirinkę daug apylinkės gyventojų ir gausiai aukojo Lietuvos laisvinimo reikalams.

Po 10 dolerių aukojo: St. Cinikai, J. Jutas, T. Atroskienė, Dr. P. Strimaitis, agr. Vl. Velža, Alf. Pimpė, J. Tamašauskas, A. Sembrokas, St. Rūta. Po 5 dolerius: P. Balčiūnas, D. Kaminskienė, J. P. Budrioniai, P. Domkus, Kundrotienė, D. V. Dobrovolskiai, J. Žadeikis, A. Kremeris, J. J. Rimkevičiai, V. Apeikis, L. J. Žvyniai, J. Brazys, A. Skipitis, K. Paukštys, E. Čepienė, A. Laužikas, J. Bernotas, L. Žemgulienė, F. Gresiūtė, V. Sakalas, K. Gliozeris, B. Muliolis, J. Laukaitis, Alf. Brinka, J. Paulius, M. Sembrokas, T. Trakselis ir B. Urbonavičius. Kiti aukojo po 4, 3, 2 ir 1 dolerius, kurių išvardyti nebegalime.

Iš viso aukojo 175 asmenys ir suaukojo 432 dolerius. Visiems aukotojams reiškiama padėka.

CLASSIFIED ADS.

HELP WANTED — MALE
Darbininkų Reikia

MEDŽIO DARBININKŲ
- SHAPER HANDS
- HAND SANDERS
- SPRAYERS

Patyrusių.
H A R M O N Y C O.
3633 So. Racine Ave.

REIKALINGAS antrarankis kepėjas—juodai duonai. Atsišaukite nuo 10—6 valandos, 3500 So. Union Ave.

HELP WANTED — MALE-FEMALE
Reikia Darbininkų ir Darbininkių

REIKALINGAS vyras ar moteris dirbti restorane, 3465 So. Morgan Street.

HELP WANTED — FEMALE
Reikia Darbininkių

REIKALINGA MOTERIS
rūšiuoti skudurus.
Patyrimas reikalingas.
1214 No. Leavitt St.
ARmitage 6-6951

SKUBIAI REIKALINGA TARNAUTOJA
Sugebanti gražiai kalbėti lietuvių ir anglų kalbomis, turinti gerą bendrą išsilavinimą. Įdomus darbas. Liberalus darbo laikas. Atlyginimas $1.50—$2.00 per val., žiūrint kvalifikacijų. Kreiptis asmeniškai šį šeštadienį ir sekmadienį nuo 3-5 val. p. p. pas Z. UMBRAŽŪNĄ, 3145 W. 63rd St., F. H. Halvorsen Co.

RENTING IN GENERAL
Nuomos

IŠNUOMOJAMAS 6 kambarių butas. 4157 So. Artesian Ave.

IŠRENDUOJAMI 2½ kambariai naujame name. Šiltas vanduo, vonia, labai gražiai įrengti. Pageidaujami pensininkai. Telefonuokite arba rašykite, atvažiuosiu parsivežt aprodymui. Evergreen Farm, Route 1, Momence, Ill. Tel. 7-55-W-4, Charles Kazukauskas.

IŠNUOMOJAMAS pilnai įrengtas restoranas sujungtas su taverna, lietuvių apylinkėj. Skambinti CO 4-9598.

MAŽOJE šeimoje išnuomojamas miegamas kambarys, antrame aukšte iš kiemo. 3514 So. Emerald Ave.

PIGIAI labai geroje vietoje parduodama 21 metus veikianti rūbų valykla "CLEANERS". Didelė klijentūra. Pigi nuoma. Pardavimo priežastį sužinosite vietoje. Šaukit: HEmlock 4-0800 arba CAnal 6-5632.

IŠNUOMOJAMI 3 nefurnišiuoti kambariai. Pageidaujama 1 ar 2 vyrai. 3512 So. Lowe Ave. YArds 7-3604

IŠNUOMOJAMI 2 atskiri miegamieji kambariai su virtuvės privilegijomis. 2 moterims arba vyrams. 3533 So. Halsted St. VIrginia 7-8040.

BUSINESS CHANCES
Biznio Progos

MODERNUS restoranas ir Grill kampiniame name. Judrus rajonas. Šaldomas oras. 5½ dienas atidarytas. Pirkėją savininkas išmokys darbo. Investuoti pinigai sugrįš per metus. Gera vieta dėl partnerių. New Archer Grill, Archer ir Halsted Sts.

PARDUODAMA arba išnuomojama taverna su valgykla. Galima pirkti su namu lengvais išmokėjimais. Biznis išdirbtas per 35 metus. Priežastis pardavimo—pasitraukiam iš biznio. Mainais priimsim ką jūs turite. 6706 So. Ashland Ave.

2-3 ir 1 krautuvė su 3 kambariais. 2 auto garažas. Pajamų $2,200 per metus. Gazu apšildymas. Kaina $16,200. Savininkas 5752 So. Racine Ave. ENglewood 4-4381

FURNITURE AND FIXTURES
Rakandai ir Įrengimai

PARDAVIMUI 2 geležinės viengulės lovos su springsais ir matracais 2 metų senumo—$100; sofa (couch) ir didelė kėdė—$50; užvalkalai, kainavo $80, tik $30; kilimas 11x16—$70. 7931 S. Paulina Street

MISCELLANEOUS
Įvairūs Dalykai

LIETUVIŠKA APDRAUDŲ AGENTŪRA
Gyvybės, ligoninės, automobilių, baldų, namų ir visos kitos apdraudos—asmenims, profesionalams ir biznio įstaigoms. Laisvas pasirinkimas kompanijos ir apdraudos rūšies. Nemokamas patarnavimas ir informacija. Valstybės patvirtintos kainos. Smulkesniai informacijai gauti skambinkite, rašykite, užeikite:
JONAS KIRVAITIS
INTERSTATE INSURANCE AGENCY
5900 S. Ashland Ave., Chicago 36, Ill.
Tel.: WAlbrook 5-5671

AGENTŲ IR BROKERIŲ DĖMESIUI!
Prieš draudsdami kitur, pasiteiraukite pas mane. Pirmaeilės kompanijos —aukščiausi komisai. Savi pas savus!

UŽMIRŠĖS kombinaciją, uždariau savo seifą. Būčiau dėkingas, jei seifus atidaryti mokąs specialistas atsilieptų. Sumokėčiau už darbą. Rašykite: Naujienos, Box 4625, 1739 So. Halsted St., Chicago 8, Illinois.

REAL ESTATE FOR SALE
Namai, Žemė — Pardavimui

DIDELIS namų, biznių, apartmentų, sklypų pasirinkimas. Sudarome morgičius, paskolas, nuosavybių dokumentus. Nemokamai teikiame informacijas ir patarimus. Teirautis pas:
Z. UMBRAŽŪNAS
F. H. Halvorsen Co.
3145 W. 63rd St. HEmlock 4-4300
POrtsmouth 7-2009

KAS perkant arba parduodant namus norite sąžiningo ir lietuviško nuoširdaus patarnavimo kreipkitės į:
VENTA REAL ESTATE
4409 So. Fairfield Ave.
Tel.: LAfayette 3-3881
PILDOME INCOME TAXUS
Trečiadieniais uždaryta.

Prieš pirkdami ar parduodami namus, atlankykite mus
KUTRA - NORKUS REALTY
2405 WEST 51st STREET
PRospect 6-7238 — RE 7-7321 (vak).
PRospect 8-3579 (vak.)

NUPIGINTAI parduodamas naujas bungalow, 3 miegamieji. Aliuminijaus langai. Sklypas gražiai sutvarkytas. Marquette Road ir Pulaski.

3 butų namas Brighton Parke. Naujas šildymas karštu vandeniu—alyva. Kaina $16,500.

Mūrinis 4 butų po 5 didelius kambarius namas rinktinėje Marquette Pk. vietovėje. 4 garažai. Geros pajamos. Kaina $43,000.

Mūro namas su taverna ir 3 butai po 4 ir vienas 5 kamb. butas Bridgeporte. Visur yra vonios. Tik $17,500.

Dėl susidėjusių aplinkybių savininkas smarkiai nupigintai parduoda mūrinį 2 butų su didele krautuve namą. 59th St. prie Campbell Ave. Galima tuojau užimti.

P. LEONAS
REAL ESTATE
2444 W. 63rd St.—antras aukštas
PRospect 8-0097

5 BUTAI IR KRAUTUVĖ
Originalus mūrinis 2 aukštų po 3 kamb. namas Marquette Parke. Prieš 20 metų statytas. 2 mašinų mūrinis garažas. Žemos rendos neša virš $4,500 metinių pajamų. Kaina tik $42,000.
K. VOLODKEVIČIUS, brokeris.
McCARTHY BROS. REAL ESTATE
2412 West 63rd Street
RE 7-5000, namų RE 7-0618

BRIGHTON Parke kampinis mūro namas su gerom pajamom ir tavernos bizniu už prieinamą kainą. Matykite savininką. 4358 So. Western Ave.

PARDUODAMAS NAMAS su bizniu Brighton Parke. Savininkas išlaikė per 35 metus, dabar nori pailsėti. 4140 So. Maplewood Ave.

AR NORIT eiti į bizį, tai apžiūrėkite šitą namą. Du butai ir tuščia krautuvė. Laukia Jūsų pasiūlymų. 2450 West 59th Street

4622 SO. MOZART STREET
Gražus ir stiprus mūrinis namas, 2-4 ir 2 kmb. beismonte. Visi 3 butai apšildomi karštu vandeniu su alyva. 2 auto medinis garažas. Kaina $22,500. Dėl informacijų šaukite YA 7-3895.

CICERO—2 butų mūrinis. Pilna kaina $13,500. 4-4 kamb. 50th ir 30th St. apylinkėj. 2 auto gar. Galima tuojau užimti. $3,900 įmokėti. Svoboda, 6013 Cermak Road. BIshop 2-2162.

REIKIA NAMŲ
Reikia įvairaus dydžio namų ir biznių pardavimui. Turime daug pirkėjų, kurie greit norėtų pirkti namus. Tad kas norit namus ar bizį parduoti tuoj pat kreipkitės į "VENTA" Real Estate, 4409 So. Fairfield Ave.
LAfayette 3-3881

TURI TUOJAU PARDUOTI
Puiki nuosavybė: du butai ir krautuvė, mūriniame, karštu vandeniu su stokeriu apšildomame name. Savininkas išvyksta. Duos pirkėjui geras sąlygas: $6,000 tuojau ir likusi suma ilgam išmokėjimui. Randasi 51st ir Talman gatvių apylinkėje. Šaukite Mr. Nowak, WAlbrook 5-1700.
Dombrou & Co., 2643 W. 51st St.

2-4, pečiais šildomas, garažas. 40th ir Rockwell apylinkėje. Šimaičiai Realty, 2737 W. 43rd St. CLiffside 4-2390

3 BUTŲ mūrinis namas, 6123 S. Troy St. Kaina $30,000. Atdaras dėl apžiūrėjimo šeštadienį ir sekmadienį nuo 1-5 val. Kreiptis pas savininką 2-me aukšte.

CONTRACTORS - BUILDERS
Namų Statytojai ir Taisytojai

NAMŲ REMONTAS
(REMODELING)
Atlieku cemento, karpenterio, mūro ir kitus darbus. Iki $2,500 nereikia nieko įmokėti, o už didesnius darbus susitarsime.
Dirbu Chicagoje ir priemiesčiuose.
PETRAS POCIUS
6828 So. Maplewood Ave.
REpublic 7-1223

KONTRAKTORIUS
STANDARD BUILDERS, INC.
726 W. 18th Street Chicago 16, Ill.
A. GINTNERIS, pirmininkas
V. PETRAUSKAS, statybos vedėjas.
CH 3-1535
Lietuvių Statybos Bendrovė stato namus pardavimui, pagal užsakymus ir atlieka remonto darbus.

"Naujienose" pasiskelbęs — visus biznyje nustelbia.