ORAS

Giedra, šilta,
dieną apie 65°, naktį 45.
Saulė teka 6:14, leidžiasi 5:50

NAUJIENOS

THE LITHUANIAN DAILY NEWS

The First and Greatest Lithuanian Daily in America
NAUJIENOS
The Lithuanian Daily News
Published by The Lithuanian News Publishing Co., Inc.
1739 So. Halsted St., Chicago 8, Ill.
HAymarket 1-6100
Over One Million Lithuanians In The United States

VOL. XLII Kaina 5c 8, Ill. Ketvirtadienis, Kovo-March 10 d., 1955 m. Price 5c 58

MIDWEST INTER-LIBRARY CENTER CHICAGO

Midwest Inter. Library Center Gr.
5721 Cottage Grove Ave

JV ŠTABAS SVARSTO FORMOZOS KARO PLANA

NEUŽLEIS PRIEŠUI ANTARKTIKOS

JAV susidomėjo 6-to žemyno strategine reikšme

BUENOS AIRES, Argentina. — Ryšium su JAV karo laivyno ledlaužio "Atka" ekspedicine kelione į Antarktiką, užsienio spaudoj vis tvirčiau pabrėžiamas Jungtinių Valstybių nusistatymas neužleisti šio ledinio kontinento aplink pietinį ašigalį nedraugiškoms valstybėms.

Sugriovus Panamos ir Suezo kanalus, laivai, plaukioją tarp Pacifiko ir Atlanto arba Atlanto ir Indijos vandenyno, turėtų paliesti Antarktikos vandenis. Dėl to jie turi būti saugūs nuo priešo aviacijos ir laivyno bazių pačiuose pietuose.

Didumo kaip Europa

Antarktika, šeštasis pasaulio žemynas, yra tokio pat didumo, kaip visa Europa.

Panaudojant naujas tchnikines priemones, šiandien nesunku sulyginti sniegą ir pasinaudoti neaprėpiamais ledo laukais Antarktikoj lėktuvų aerodromams.

Kad ir nedaug, bet yra nemaža užuolandų, kur gali prisiglausti ir lavai. Ledlaužis "Atka", jau apiplaukęs pusę Antarktikos, užtiko tik keturias patogius "uostus" pakraščiuose laivams užvažiuoti. "Atkos" misija yra grynai mokslinio pobūdžio. Bet kadangi šis ledlaužis priklauso Amerikos karo laivynui ir turi karinę įgulą, parodo, kad kelionės tyrinėjimų vaisiais yra susidomėjęs ir karo laivynas.

Kova dėl ledinuotojo žemyno

Ir pirmame, ir antrame pasauliniame kare netrūko mūšių, rodančių Antarktikos svarbą. Iš paskutinio karo prisimintinas vokiečių "kišeninių šarvuočių" vardu "Graf Spee" ir "Admiral Scheer" pragaištinga vakarų sąjungininkams veikla. "Graf Spee", anglų laivų apsuptas", spruko į La Platos žiotis. Čia laivas buvo Argentinos nuginkluotas, o jo vadas kapitonas Langdorf nusišovė.

Patirta daug nuostolių

Nustatyta, kad karo metu vokiečių karo ir maskuoti prekiniai laivai, buvo susukę savo gūžtas Antarktikos žemyno pakraštinėse salose ir iš čia operuodami pridarė didelių nuostolių Vakarų sąjungininkams. Jie susitikdavo Kerguellen saloj, apsirūpindavo maistu ir ginklais, ir pasileisdavo į Pietinį Atlantą, net į Australijos pakraščius gaudyti savo priešų laivų. Vokiečių laivai "Komet", "Pinguin" išgaudė beveik visą norvegų banginių laivyną į šiaurę nuo Maud salos. 14 norvegų tokių laivų, tarp jų 3 plaukiojantys banginių apdirbimo fabrikai, atsirado Vokietijoj, nežiūrint stiprios blokados Šiaurės jūroj.

Iš šių vokiečių laivų už vis daugiausia pagarsėjo "Pinguin", kuris praplaukė pro vakariečių blokados užtvaras, kaip sovietų laivas "Pečora". Jis nuskandino 84,000 tonų laivyno.

Pirmas premiero Faure laimėjimas

Parlamentas priėmė biudžetą ir pareiškė pasitikėjimą č

PARYŽIUS. — Edgar Faure, naujasis prancūzų ministeris pirmininkas, pravedė apytikriai tokį pat vyriausybės biudžetą, kas nepasisekė padaryti premierui Mendes-France.

Biudžeto klausimas buvo sujungtas ir su pasitikėjimu Faure vyriausybei. Atmetus biudžetą, būtų turėjęs atsistatydinti ir Faure su savo vyriausybe. Parlamentas už jo biudžetą ir vyriausybę pasisakė 367 balsais prieš 228.

Nauji Sovietų S-gos rūpesčiai dėl Vid. Rytų karinio bloko

Įspėja Iraną nesidėti prie paktų

MASKVA. — Komunistų partijos organas Pravda išplūdo JAV, Angliją ir Prancūziją už jų pastangas suorganizuoti dar vieną apsiginimo bloką — Vidurinių Rytų.

Nemaža nemigo naktų Kremliaus vadams pridarė tokios Vakarų šalių karinės sąjungos, kaip NATO, WEU (Vakarų Gynybos Unija su ginkluota Vokietija), SEATO (Pietryčių Azijos saugumo paktas). O dabar Turkija, Pakistanas ir Irakas kuria pagrindus kolektyvinei saugumo sutarčiai Viduriniuose Rytuose.

Nori atbaidyti nors Iraną

Kremlius ypač nervinasi dėl galimo Irano įstojimo į vakarinius blokus. Iranas, būdamas SSSR pasieny, sudarytų svarbią vakarų šalių bazę, jei prisidėtų prie Vidurinių Rytų karinės sąjungos. JAV Irano nespaudžia, bet tikisi, kad netrukus savitarpinė draugystė bus tiek išaugusi, kad Iranas galės susijungti su didžiosiomis Vakarų šalimis ir karinėmis sutartimis.

Pravdos aiškinimu, Iranas negali prisidėti arba remti bet kokį aliansą ar sutartį, nukreiptą prieš Sovietų Sąjungą. Nes taip esą susitarta SSSR-Irano 1927 metų sutarty.

SSSR visas vakarines sąjungas laiko nukreiptas prieš Sovietų Sąjungą, atseit, agresingas. Tačiau vakariečių aiškinimu, jie buriasi į krūvą ne puolimo, o vien tik apsiginimo tikslais.

Jericho sienos 23 kartus griuvusios ir netriūbijant

Tai atsitikę dar prieš Jošuą

JERICHO, Jordanija. — Anglų ir amerikiečių archeologai po ilgų metų tyrinėjimų nustatė, kad Jericho miesto sienos 23 kartus sugriuvo, neskaitant ano sugriuvimo prieš 3,300 metų, stipriai pūstelėjus iš trimitų Jošuos dvasiškiams. Pastarąjį įvykį, kaip biblinę legandą, archeologai palieka teologams.

Archeologai kalba apie dar senesnius Jericho miesto sieno griuvinėjimus, atsitikusius prieš 7,000-8,000 metų. Maždaug apie tą laiką nomadų, medžiotojų tautelė baigė akmens gadynės gyvenimo būdą ir perėjo į neolitinę kultūrą, kurios palikimas yra Jericho miesto ir jo legendarinių sienų atkasti griuvėsiai.

Miesto statyba buvusi silpna, tik pirmieji bandymai. Tad visiškai suprantama, kad jos kartkartėmis griūdavo. Vienas toks griuvimas galėjo sutapti su Jošuos karių miesto apsupimu.

UNITED PRESS NAUJIENŲ Radiophoto

Raudonasis Kryžius mano, jog nuo dešimt iki dvylikos tūkstančių žmonių bus paliesti Ohio upės išsiliejimu ir bus reikalingi pagalbos. Cattlettsburg (Kentucky) miestelio rotušė, policijos ir gaisrininkų trobesiai buvo vandens apsemti.

VENGRIJOS PREMIERAS NEMALONĖJ

Imre Nagy laukia Malenkovo likimas, o gal dar liūdnesnis, kaip "pramonės plano sabotuotojo"

VIENA, Austrija — Vengrijos komunistų partija trečiadienį pakėlė stiprų balsą prieš premierą Imgre Nagy ir apkaltino "nukrypimu į dešinę, pramonės programos kenkimu" ir pan.

Kai Maskvoj valdžią užėmė Malenkovas, Imgre Nagy pradėjo gana drąsiai kalbėti apie gyventojų gerovės gerinimą, atitraukiant kiek lėšų ir energijos nuo sunkiosios pramonės ir išplečiant kasdieninio vartojimo prekių gamybą.

Tai "antikomunistiška"

Pašalinus Malenkovą ir įsigalėjus Kremliaus valdžios hierarchijoj Nikitai Chruščiovui, karo ir sunkiosios pramonės šalininkui, šiandien Nagy politika jau vaizduojama nukrypimu nuo tikrosios stalinistinės linijos.

Ne vien Nagy, bet ir visi kiti satelitinių šalių premierai tada stengėsi raminti skurstančius žmones panašiais pažadais ir šį tą ta kryptim dirbo. Dabar jų visų laukia jei ne Berijos, tai bent Malenkovo likimas.

Imgre Nagy jau "sergąs"

Netrukus po Malenkovo pašalinimo, iš Budapešto pranešta, kad Nagy sunkiai susirgęs širdies liga. Gali būti, kad jis jau nušalintas nuo valdžios ir laukia teismo.

Panašus likimas laukiąs ir Vengrijos planavimo viršininko Istvan Kovacs. Jis taipgi kaltinamas kenkęs Vengrijos pramonės programai, ją skriausdamas nesvarbių prekių gaminimu.

Rakosi valdžios viršūnėj

Faktiškais Maskvos perdėtinis Vengrijoj Matyas Rakosi Stalinui mirus buvo priverstas pasidalinti valdžią su Nagy, jam perleisdamas ministerio pirmininko vietą ir pasilaikydamas tik komunistų partijos sekretoriaus vietą. Dabar Rakosi laikomas pilnoj galybės aukštumoj, kaip ir Maskvos komunistų partijos sekretorius Chruščiov, nežiūrint, kad sekretoriai formaliai į vyriausybę neįeina.

— **Prof. Niels Bohr,** Nobelio premijos laimėtojas, padėjęs Amerikai statyti pirmąją atominę bombą, paskirtas Danijos vyriausybės atominės komisijos pirmininku. Komisija sieks išnaudoti atominę energiją pramonės ir kitiems taikiems uždaviniams.

Vėliausios Žinios

• • •

— Senato teisių komitetas 10 balsų prieš 4 patvirtinto J. M. Harlan į JAV aukščiausiojo teismo teisėjus.

— Kongreso karinių reikalų komitetas paskyrė $1.37 bil. naujų karo laivų statybai, tarp jų vienam 60,000 tonų lėktuvnešiui ir 3 povandeniniams laivams, varomiems atomine energija.

— Vasario mėnesį bedarbių skaičius padidėjo 36,000 žmonių. Kovo pradžioj Amerikoj buvo 3,383,000 bedarbių.

— JAV numato įsileisti sovietų redaktorių ir studentų delegacijas, norinčias atvykti į Ameriką studijų tikslais.

— Pramonės saugumo atstovas Wilber Bruker tvirtino Senato komitete, kad dabartiniai Amerikos saugumo įstatymai neapsaugo karo pramonės nuo šnipų įsiskverbimo.

— Meksikos lėktuvo nelaimėj žuvo 26 žmonės, tarp jų 4 amerikiečiai.

— P. Korėjoj, susidūrus dviem autobusams, žuvo 38 žmonės ir 17 sužeisti.

— Theophil C. Kammholz iš Chicagos Senato patvirtintas vyriausybės darbo reikalu tarybos vyriausiu patarėju.

— Demokratų partijos pirmininkas Butler prileidžia, kad ir New Yorko gubernatorius Hartiman bus vienas iš svarbiųjų demokratų kandidatų į prezidentus, ne vien Stevensonas.

— Japonijoj skelbiamos aliarmuojančios žinios, kad už 3-4 savaičių prasidės karas tarp komunistinės Kinijos ir JAV dėl Formozos.

— Anglų darbo partijos parlamentų atstovų susirinkime Clement Attlee pareiškė, kad vienas iš jųdviejų, Attlee arba Bevan, turi pasitraukti iš partijos. Bevano pašalinimo klausimas atidėtas kitam posėdžiui.

— **JAV katalikų kun. George Bissonnette** buvo ištremtas iš Maskvos už tai, kad JAV atšaukė vizą arba ištrėmė rusų ortodoksų metropolitą Boris, paaiškino Maskvos vyriausybė savo notoj valstybės departamentui.

Armijos teismas kiek švelnesnis "kolaborantams"

Išteisino majorą Nugent, kuriam grėsė kalėjimas iki gyvos galvos

FORT SILL, Okla. — Buvo didelė staigmena, kai armijos teismas išteisino majorą Ambrose Nugent, 45 m., kaltintą "kolaboravimu", už kurį ligi šiol jau nuteisti 4 kiti kariškiai, grąžinti iš komunistų nelaisvės š. Korėjoj.

Kariuomenės prokuroras kaltino maj. Nugent 9 atvejais, bendradarbiavus su priešu. Jis sakęs prokomunistines kalbas, organizavęs "taikos" komitetus, pasirašinėjęs po raštais, purvinančiais Jungtines Amerikos Valstybes ir t.t.

Maj. Nugent teisinosi, kad jis tai darė komunistų kankinamas ir pritariant aukštesnio laipsnio belaisviams, siekiant prailginti belaisvių gyvybes.

Ši byla užsitęsė 7 savaites. Ji buvo pati ilgiausia visoj armijos istorijoj. Kad sprendimas išėjo toks palankus, gal būt, parėjo ir nuo teismo sudėties: iš 9 pulkininkų, teismo narių, 7 buvo Korėjos karo veteranai, daugiau žiną, ką tai reiškia komunistų barbariškos tortūros.

Maj. Nugent tarnauja armijoj 25 metus. Dalyvavo II pasauliniame ir Korėjos kare. Jis paprašė atostogų, o paskui grįšiąs vėl į kariuomenę. Buvo momentų, kada šis karys negalėjo teisme sulaikyti ašarų, pasakodamas apie patirtas kančias komunistų naguose.

Laivas su kerasinu pakeliui į Kiniją

Komunistai įspėjo nesimaišyt

PORT SAID, Egiptas.—Suomių tanklaivis "Aruba" praplaukė Suezo kanalą pakeliui į komunistinę Kiniją, vežinąs apie 10,000 tonų kerasino sprausminiams lėktuvams.

Komunistinė Kinija įspėjo JAV nebandyti šio laivo pagauti. "Jei JAV dris nukreipti išdaviko Chiang Kai-sheko pajėgas arba joms padėti tanklaiviui pagauti, JAV turės pilnai atsakyti už tokį piratišką žygį", įspėjo komunistai per Peipingo radiją.

JT yra uždraudusios strateginių prekių gabenimą į Kiniją. Jei nacionalistų laivai ir lėktuvai "Aruba" pagaus, ar užpuls, jos elgsis pagal JT nutarimą.

LAUKIAMA GREITO PUOLIMO PRIEŠ NACIONALISTŲ PAKRAŠČIŲ SALAS

Baltuose rūmuose sprendžiamas karo klausimas

WASHINGTONAS, D. C. — Laivyno viršininkui admirolui Carney reikalaujant, Pentagone susirinko vyriausiojo štabo nariai svarstyti smulkų strateginį planą prieš komunistinę Kiniją.

Admirolas Carney grįžo iš Formozos įsitikinęs, kad komunistai artimiausiomis savaitėmis puls Quemoy, arba Matsu sąlyną, arba abu kartu.

JAV galutinis nusistatymas tokiu atveju būtų dvejopas: leisti nacionalistams muštis, kol jie galės, arba stoti į karą prieš komunistus. Galutinį žodį tars pats prezidentas. Laivyno viršininkas Carney reikalauja smulkiai apsvarstyti antrąją galimybę, prezidento įsakymą padėti nacionalistams ir smogti komunistams atgal. Štabo viršininkų nuomonė bus perduota prezidentui, kuris su savo patarėjais šiomis dienomis turės padaryti labai reikšmingą sprendimą: karą arba atsitraukimą nuo salų Kinijos pakraščiuose.

Bando atbaidyti grasinimais

Admirolo Carney žinios apie komunistų nusistatymą netrukus kariauti dėl pakraštinių salų, o gal ir dėl pačios Formozos, gal būt, bus pasikeitusios, jei komunistinė Kinija bus išsigandusi sekretoriaus Dulles labai griežto įspėjimo, duoto antradienio vakaro kalboj.

Dulles pagrasino kinų komunistams pačiais baisiaisiais ginklais (reikia suprasti, atominiais), jei jie pradėtų bet kokius naujus karinius veiksmus Azijoj, įskaitant ir karą dėl Formozos.

Taika, bet tam tikra kaina

JAV niekad nekapituliuos dėl taikos bet kuria kaina, kalbėjo Dulles. Komunistai nebegali tikėtis tolesnių laimėjimų, nerizikuodami karo su JAV ir jų sąjungininkais. Jiems pasijudinus, būtų smogiama atgal nuo Korėjos, Formozos ir Pietryčių Azijos bazių. Dulles stengėsi įtikinti kaip draugus, taip ir priešus, kad JAV turi Azijoj daug didesnes karines pajėgas, negu įsivaizduojama. Laivyno ir aviacijos pajėgos esančios aprūpintos naujausiais ir taikliausiais ginklais, kuriais būtų sunaikintos priešo karinės bazės, nesudarant pavojaus civilių gyventojų centrams, užtikrino Dulles.

Formoza laukia orinių puolimų

Edeno patarimo užleisti salas nenori nė klausyt

TAIPEH, Formoza. — Tautinės Kinijos ministeris pirmininkas Yui, atsiliepdamas į anglų užsienio reikalų ministerio Edeno paraginimą užleisti geruoju pakraštines salas, atsakė, kad šios salos bus ginamos iki paskutinio vyro ir paskutinio kraujo lašo.

Primena Korėjos pamoką

Karo ministeris David Yu priminė Amerikai vestą JT politinę strategiją, Korėjos karo metu, apskelbus ir garantavus komunistams, kad jų bazės Mandžiūrijoj nebus liečiamos. Panašios garantijos apie Kinijos žemyno neliečiamybę duotų dar tragiškesnių vaisių, sako Formozos karo ministeris.

Komunistai ruošiasi karui

Kaip nacionalistai, taip ir komunistai ruošiasi stipresniems ir lemtingesniems karo mūšiams. Nacionalistai tvirtina Matsu ir Quemoy salynų įrengimus, tačiau "viena pririšta ranka", kaip ir Korėjos kare, be leidimo pulti komunistus Kinijos žemyne.

Komunistai Kinijos pakraščiuose baigia įruošti 6 naujus aerodromus, iš kur jie, vasarai baigiantis, pradėsią masinius Formozos bombardavimus. Tautinės Kinijos vyriausybė reikalauja ką nors daryti prieš komunistų bazių statymą žemyne. Tas bazes būtų galima sunaikint nebent komunistams pradėjus įžanginius veiksmus į Formozos invaziją — Matsu ar Quemoy salų puolimą, siekiant jas užimti.

Margareta tekės už išsiskyrusio vyro

Meilė pasirodžiusi galingesnė ir už anglikonų bažnyčią

LONDONAS.—Iš anglų rūmų sluoksnių pranešama, kad princesė Margareta, karalienės sesuo, rudenį ištekės už Peter Townsend.

Peter Townsend yra 40 metų aviacijos eskadrilės vadas, pasižymėjęs lakūnas paskutiniame kare. Jis priklausė prie palydovų karališkoj kelionėj į Pietų Afriką 1947 m. Rūmų sekliams pastebėjus judviejų savitarpinę simpatiją, vyriausybė vėliau išsiuntė Townsend iš Londono į Belgiją karo aviacijos atstovu.

Peter Townsend yra ne tik paprastas mirtingasis, bet dar išsiskyręs su pirmąja žmona. Galingoji anglikonų bažnyčia negalėjo prileisti, kad princesė už jo ištekėtų. Bet meilė pasirodžiusi tokia didelė, kad nusileidę ir bažnyčios didikai. Peter Townsend buvo išskirtas dėl žmonos kaltės, teisme įrodžius, jos neištikimybę vyrui. Princesė Margareta negalės užimti sosto, jei mirtų karalienė arba jos du įpėdiniai.

Atvyko 31 užsienio mokslininkas

JAV dalinasi atomų žiniomis

WASHINGTONAS, D. C. — Atvykimas 31 atominės fizikos mokslininko iš užsienio laikoma gera pradžia tarptautinio bendradarbiavimo, siekiant išnaudoti atominę energiją taikiems uždaviniams.

JAV pirmauja ne vien atominių ginklų gaminime, bet ir atominėj pramonėj bei medicinoj. Pagal Eisenhowerio atominės taikos planą, šie mokslininkai praeis 7 mėnesių studijų kursą Amerikos atominėse laboratorijose, pirmiausia Argone laboratorijoj prie Chicagos universiteto.

Atvykę mokslininkai yra iš 19 antikomunistinių šalių, "Liaudies demokratijos", matyti, savo mokslininkus siųs į Sovietų Sąjungą.

Pittsburgh, Pa.

SLA 40-tos kuopos vakarienė

SLA 40-tos kuopos vakarienė įvyks kovo 20 d. Prasidės 6 val. vakare. Po to bus kortų lošimas. Laimėtojams bus skiriamos dovanos.

Visi nariai, jų draugai ir pažįstami yra kviečiami atsilankyti ir linksmai laiką praleisti. Vakarienė įvyks Lietuvių Mokslo Draugijos svetainėje, 142 Orr St.

A. Genaitis, sekr.

Cleveland, Ohio

Bendruomenės susirinkimas

Kovo 13 d. 11:30 val. lietuvių salėje šaukiamas bendruomenės apylinkės susirinkimas šia darbų tvarka: atidarymas ir prezidiumo rinkimas, apylinkės 1955 metų darbų programa, skyrių vadovybių sudarymas, bendruomenės Tarybos rinkimai (informacija), einamieji reikalai, susirinkimo uždarymas. Kviečiami dalyvauti visi apylinkės lietuviai. Bus galima įmokėti tautinio solidarumo įnašus.

Apylinkės valdybos posėdis

Kovo 5 d. įvykusiame apylinkės valdybos posėdy Tigro kavinės patalpose buvo priimtas apylinkės metų veiklos programos projektas, aptartas bendruomenės Tarybos rinkimų organizavimo klausimas Ohio valstybėj, svarstyti įvairūs einamieji reikalai. Buvo iškeltas skaudus faktas, kad tik dalis lietuvių vaikų paklausti, kaip jie norėtų pasirengti pirmajai komunijai, pasisakė tai norėtų atlikti gimtąja kalba. Kiti pareiškė norą rengtis anglų kalba. Pasirodė, tam pritaria ir jų tėvai. Valdyba visais balsais sutarė tokį tėvų elgesį vertinti kaip apgailėtiną reiškinį, pakertantį jų vaikučių lietuvybės šaknis ir nesuderinamą su tautinės bendruomenės siekimais bei uždaviniais. Tai prieštarauja taip pat ir bendruomenės vykdomai Lietuvių Chartai, skelbiančiai, kad lietuviai pasaulyje turi vykdyti Visagalio valią (leidusią juos lietuviais) ir laisvo žmogaus pašaukimą.

Bendruomenės parengimų kalendoriuj

yra įregistruotas "Dirvos" savaitraščio 40 m. sukakties minėjimas spalio 9 d. slovėnų salėje St. Clair Ave. —**LB inf.**

Michigan City, Ind.

Iš American-Lithuanian Social Club of Indiana veiklos

Domininko Šukio salėje klubas laikė susirinkimą. Klubo pirmininkas Joseph Mikšis pranešė susirinkimui, kad mirė viena iš pirmųjų klubo narių, būtent Pauline Baltic (Baltakienė), pagal tėvus Bagdonaitė. Ji buvo kilusi iš Panevėžio apskrities. Susirinkusieji nariai atsistojimu pagerbė savo mirusią narę.

Velionė Baltic po iškilmingų mišių Sacred Heart bažnyčioje buvo palaidota Calvary kapinėse prie Michigan City. Po laidotuvių velionės duktė Josephine visus laidotuvių dalyvius pakvietė į namus užkandžių.

Mūsų klubas irgi paminėjo Lietuvos nepriklausomybės atgavimo šventę. Sacred Heart bažnyčioje buvo atlaikytos pamaldos. Pamaldas laikė parapijos klebonas ir didelis lietuvių bičiulis Abraham. Lietuviškai pamokslą pasakė svečias kunigas Jurgis Naudžius. Tuoj po pamaldų parapijos salėje įvyko bendri pusryčiai, kurių metu buvo pasakytos kalbos. Pobūvis baigtas Lietuvos himnu.

Kitas Lietuvos nepriklausomybės paskelbimo minėjimas įvyko vasario 13 d. Gary mieste. Tame minėjime mūsų klubui atstovavo ponai Grooch, ponia Lašas ir Simon Gricius. Jie įteikė klubo bei iš pavienių narių surinktas aukas. Be to, Tarybai dar $5.00 paaukojo Jonas Gumuliauskas.

Naujai klubo motinai, būtent poniai D. Jaras, klubas įteikė dovaną. Taip pat buvo paskirti $5.00 Raudonajam Kryžiui.

Mrs. M. Mikšis, korespondentė

Chicagos Balfo Aps. surinko $11,654.41

Chicagos Apskrities Valdybos iždo pajamų ir išlaidų 1954 metų antrojo pusmečio apyskaita

Pajamos:

1. Liko kasoje 1954 metų liepos 1 dienai $41.89, 2. Gauta aukų nuo 1954 m. liepos 1 d. iki gruodžio 31 d. $3,509.91, 3. Gauta iš viešosios rinkliavos gatvėse $6,649.61, 4. Gauta iš parengimų $1,411.00, 5. Kitos pajamos $25.00, 6. Gauta nario mokesčio $17.00.

Iš viso pajamų turėta dol. 11,654.41.

Išlaidos:

1. Šalpai $9.751.60, 2. Drabužių į centrą persiuntimui $754.81, 3.Persiųstas centrui narių mokestis $17.00, 4. Parengimų ir rinkliavų išlaidos $397.86, 5. Įvairios kitos išlaidos $69.17. Iš viso išmokėta $10,990.44.

Iždo stovis:

1. Liko kasoje 1955 metų sausio 1 dienai $663.97.

Balansas dol. 11,654.41.

Iš aukotojų gautos aukos pagal jų pageidavimus, ir kitos pajamos išleistos šalpai yra paskirstytos šiaip:

Bendrai šalpai $4,850.75; Seneliams $108.00; Vaikams $72.00; Invalidams $10.00; Ligoniams 105.00; Vargo mokykloms remti $1,030.00; 16 Vasario Gimnazijos būrelių įnašai $272.00; 16. Vasario Gimnazijos Namam $1,-110.00; 16 Vasario Gimnazijos išlaikymui $535.00; Džiovininkei Vandutei Lingytei $104.75; Vardinės aukos $11.00; Kalėdų Seneliui vaikams šelpti $1,015.00; Vaikų vasaros stovykloms $503.10; Kalėdų paketėliams $15.00; Gausioms šeimoms $10.00.

Iš viso $9,751.60.

Apyskaitoje skelbiamos aukos ir kitos įvairios pajamos yra tik tos, kurias Balfo Chicagos Aps. V-bos iždas gavo betarpiai iš šių aukotojų:

Balfo 91 skyrius — 18 kolonija $224.00; Inž. Antanas ir Marija Rudžiai $200.00; 16 Vasario Gimnazijos moksleiviams remti būrelis Nr. 21 $152.00; Būrelis Nr. 111 $120.00; Dr. Dr. G. Serner-Šernas $150.00; D. Kuraitis — Milda Buick Inc. $100.00; Liet. Dantų Gydytojų Sąjunga $100; Justinas Mackevičius $100.00; Vincas Matikiūnas $70.00; Juozas Lubinskas $50.00; Dr. Petras Meškauskas $50.00; R. Vaicekauskas $30.00; V. Šimkus $25.00; SLA 134 Moterų kuopa $25.00; Laurinaitis iš North Side $25; Liet. Veterinarų Gydytojų Draugija $25.00; Lietuvių Tautinis Akademinis Sambūris $25.00; Lietuviai dirbantieji Delta St. Electr. Co. $25.00; Rochesterio Lietuvių Choras $23.25; Mažosios Lietuvos Lietuvių Draugijos nariai per p. Purviną $26.00; Būrelis aukotojų per kun. J. Velutį $30.00; Dr. Irena ir Antanas Jasevičiai $20.00; Josephine Lapinskas $20.00; Jonas Kirvaitis $20.00; Pranas Linkus $20.00; Ignas Daukus, Jurgis Juodelis, Jonas Venys ir Dr. Antanas Maciūnas aukojo po $15.00; Sofija Piliponis $11.00;

Gauta aukų drabužių persiuntimui: iš Balfo 3 skyriaus Bridgeporte $56.75; iš Balfo 4 skyriaus North Side $16.50; iš Balfo 5 skyriaus Marquette Pk. 123.25; iš Balfo 14 skyriaus Ciceroj $69.81; Jubiliejinio koncerto metu gauta aukų iš asmenų, kurių pavardės buvo pagarsintos $140.00; Vaikų Vasaros stovykloms paremti gauta aukų per p. V. Duobą iš 441 aukotojo $503.10.

Po 10 dol. aukojo asmenys: K. Ališauskas, E. Radžiavičiūtė, Stasys Šurkus, Aleksas Lukšys, A. Grigalavičius, J. Variakojis, Ona Algminienė, Felomėja ir Kazys Černiai, E. J. Zubrickai; Jr. Riauba, gen. P. Plechavičius; K. Deveikis, inž. S. Radzevičius, Antanas Pleškys, Petras Kutka, V. A. Rumšai, V. Kuprys, Petras Šilas, C. Masaitis, Tauras-Tupčiauskas, C. A. Aglinskai, Domas Velička, Stasys Jauniškis, Zarasiškių Klubas, Dr. Vac. Šaulys, Daina TV Co., Birutė ir Jonukas Lieponiai, V. Mieželis, Jonas Paltorokas, Zigmas Rumša, Ona B. Kubilius, Baturienė, ir Pijus ir J. Žemaičiai.

Bronė ir Vladas Rimavičiai aukojo $8.00, S. Budrytė $7.00, Dr. Vytautas Apanavičius $5.20.

Po 5 dol. aukojo šie asmenys: J. Vaineikis, M. V. Bankauskai, J. Kutra, Jonas Melys, Elena ir Leonas Burlevičiai, Vytautas ir O. G-kai, Jonas Misevičius, G. E. Juršėnaitės, Doma Sleževičienė, V. Norušis, Alfonsas Klikna, Frank J. Narbut, Revaitis, Rožė ir Jonas Tijūnai, Antanas Ragauskas, kun. V. Aleksonis, Nijolė Rimkūtė, Bronė Lubins, Rūta ir Vytautas Gražiniai, Pranas Jakubaitis, M. Kvedaras, J. Juozaitis, Jonas Žadeikis, Alvina Dobrovolskytė, Antanas Marma, J. Skliutas, J. Juška, Ant. Trimakienė, J. M. Laurinaitis, Viktoras Markevičius, Sofija ir Jonas Stasiukoniai, Ona Smailienė, T. Kaminskas, J. Jakubauskas, V. K. Katkevičienė, E. M. Lukoševičiai, S. Stašys, Juozas Mažeika, Agneška Drungelytė, Z. Smilgevičius, L. Kriaučiūnas, Janina Chainauskienė, Antanas Kareiva, Jonas Kareiva, K. V. Vainauskai, Ag. Pūdymaitienė, Olga Jauniškis, B. M. Pulkauninkai, Antanas Milaknis, Elzbieta Stankus, Dr. P. Jucaitis, S. J. Tumosai, Stasys Tamašauskas, Jonas Šimkus, Bukauskas, J. Junevičius, Jonas Jurevičius, P. Vasilienė, M. A. Noreikai, Dr. Sofija Oželis, sesutės Vaičiūnaitės, Jurgis Burba, J. Jadviršis, Aleksandras Dundulis, M. Reklaitis, kun. Jonas Trakis, Hary ir Sonė Tomarai, Balys P. Rimantas, Pranas Kliorikaitis, Jonas Vaselka, Dr. A. Garmus, Marian Dambras, Gražutė ir Aloyzas Siručiai, ir Jonas Kupčiūnas.

Po 3 dol. aukojo: A. Smolinskas, V. Mieželis, F. Stančius, J. Diamontis, Petras Kuginis, Sofija ir Adolfas Januševičiai, Bronė Ubartienė, Dr. Juozas Motiejūnas, Pranas Jaras, F. Tarulienė, Joe Kevelaitis, ir Ona Arcikauskienė.

Po 2 dol. aukojo: Vincas Duoba Vytautas ir Eva Kasniūnai, Antanas Avižienis, Marijona ir Antanas Ruksonas, Stasė ir Silvestras Mieliniai, M. Čižikas, Antanas Pačiūnas, K. Mušinskienė, O Kremeris, J. Aksemavičius, Juozas Mikulis, Stasys Baniulis, A. Plečkaitis, Irena Jaruševičienė, Bronė ir Felicija Simukėnaitės, Mika Ochsas, E. G. Songinai, Kazys Kriaučiūnas, Jurkštas, M. Fedaravičius, F. V. E. J. Augiai, Andrius ir Ona Juozapaitis B. Narbutienė, I. Raulinaitis, Julia Lapkus, Aloyzas Baronas, ir J. Aleuskas.

Po 1 dol. aukojo: Dr. Jonas Adomavičius, K. Skaisgirys, Jonas Pleirys, B. Linkus, Elena Navickis, Vincas Simanavičius, Zigmantavičius, Juozas Mišauskas, Alfa Andrijauskas, Pareigis, Pusdešris, Ivanauskas, Edvardas Jankauskas, Antanas Ciplys, J. Dobilas, Bronius Andrijauskas, Petras Radzevičius, Emilija Kaminskas Sofija Oželienė, kun. A. Žvinklys, Danutė Balčienė, Juozas Žvirblys, Ignas Aleksa, Raulinaitytė, J. Totoraitis, K. Sragauskas ir Marija Simulienė. Kartavičius paaukojo $0.55. Pranas Vindešius ir J. Vadopalaitė po $0.25.

Per viešąją rinkliavą Chicagos gatvcse surinko ir pridavė Balfo Aps. valdybai šie skyriai:

Balfo 3 skyrius Bridgeporte dol. 1,127.20; Balfo 4 skyr. North Side $234.75; Balfo 5 skyr. Marquette Pk. 1,511.29; Balfo 6 sk. Brighton Pk. $1,440.12; Balfo 27 sk. West Side $600.00; Balfo 48 sk. Town of Lake $580.15; Balfo 57 skyr. a. Roseland apyl. $600.00; b. West Pullman apyl. $202.10; Balfo 91 sk. 18 kolonija $354.00.

Pirmo pusmečio 1954 metų smulki pajamų ir išlaidų apyskaita ir aukotojų pavardės spaudoje jau buvo skelbtos. Per pirmą pusmetį pajamų gauta $2,715.35 ir išlaidų $2,673.46.

Balfo Chicagos Aps. Valdyba širdingai dėkoja visiems aukotojams, kurie per 1954 metus mažiau ar daugiau paaukojo Balfui šalpos reikalams. Visos aukos pasiekė mūsų brolius ir seseris lietuvius, kurie Europoje gyvena skurde ir varge. Iš jų Balfo Chicagos Aps. yra gavusi šimtus laiškų, kuriuose jie rašo apie jų didėjantį vargą ir kitas nelaimes. Tai graudūs laiškai žmonių, paliktų likimo valiai. Taipgi tose laiškuose jie džiaugiasi, kad Amerikos lietuviai jų neužmiršo ir per Balfą lengvina jų vargą. Už tai visi sušelptieji reiškia gilią padėką visiems aukotojams ir Balfo darbuotojams. Tad nesustokime ir toliau šelpę mūsų vargstančių tautiečių. Kiekvienas lietuvis ir po kiek kas galim aukokime per Balfą šalpos reikalams. Tik bendru darbu ir aukomis pašalinsim iš mūsų brolių ir seserų skurdą ir vargą.

Taigi, mielas brolau ir sese lietuvi, nelauk, kol kas nors paprašys aukos pagelbai brolių, o tuojau pasistenk savo nuoširdžią auką įteikti Balfui. Atmink kad, nors ir mažiausia, auka palengvina pabėgėlių gyvenimą ir suteikia jiems daug moralinės paramos.

Pinigines aukas priima kiekvienas Balfo skyriaus iždininkas ir Balfo Chicagos Aps. Valdybos iždininkas, kurio adresas yra: **Ignas Daukus**, 3339 W. Evergreen Ave., Chicago 51, Ill., telef. BE 5-7339.

BALF Chicagos Apskrities V-ba

Balfo Centre vasario mėnesį gautos stambesnės aukos

Balfo 17 Skyrius (per A. Bričkų), Boston, Mass. $800.00; Balfo 31 Skyrius (per S. Jasutį), Worcester, Mass., $651.00; Balfo 24 Skyrius (per K. Bartį), Elizabeth, N. J. $508.00; Buv. Balfo Seimo Reng. Kom. (per V. Čyvą), Cleveland, Ohio, $269.90; Balfo 132 Skyr. (per S. Cherry Mulks), Linden, N. J., $172.00; Salez. Gimz. Remti Būreliai (per kun. B. Sugintą), Chicago, Ill., $160; Čiurlionio Ansamblis, Cleveland, Ohio, $105.00; New Britain Liet. Rėmėjų Sąjunga (per B. Semašką), New Britain, Conn., $101.50; Aloyzas Puida, Longlac, Ontario, Canada, $100.00; Balfo 57 Skyrius (per V. Žilinską), Chicago, Ill., $100.00; J. Kavaliauskas, Worcester, Mass., $100.00; Kun. J. A. Karalius, Shenandoah, Pa., $100.00; Vargo Mokykl. Vok. Remti Būreliai (per kun. B. Sugintą), Chicago, Ill., $80.00; ALRK Fed. 10 Skyrius (per V. J. Kudirką), Norwood, Mass., $65; Aušros Vartų Parapija (per kun. E. M. Paukštį), Chester, Pa., $64; Balfo 7 Skyrius (per B. Liskų), Kearny, N. J., $60; Chicagos Memmingeniečiai (per D. Augienę), Chicago, Ill., $50.00; Am. Liet. Bendruom. Skyrius (per Dr. J. Paukštelį), E. Chicago, Ind. $36.00; Ant. Trimakienė, Cicero, Ill., $32.00; Moterų Vienybė, Brooklyn, N. Y., $27.00; LRKSA 4 Apskritis (per P. Katilių), Scranton, Pa., $25.00; Kanados Liet. Bendr. Apylinkė (per J. Paulaitį), Sudbury, Ont., Canada $25.00; M. Jankevičiūtė, New York, N. Y., $25.00; SLA 174 Kuopa (per A. Buividienę), Brooklyn, N. Y., $18.00.

BALFo Centras nuoširdžiai dėkoja visiems šalpos darbo organizatoriams, rėmėjams ir aukotojams. Dar daug tūkstančių mūsų tautiečių — ligonių, senelių, vaikų — tebegyvena stovyklose begalo skurdžiose sąlygose. Jų vienintelė viltis — Amerikos lietuvių gailestingumas. Aukokime jų šalpos reikalams.

Aukas siųsti: BALF, 105 Grand Street, Brooklyn 11, New York.

Income Tax Blankos paruošiamos veltui

JAV iždo atstovas p. Antanas Valunas (Walons) atvyko į NAUJIENAS, kad galėtų pagelbėti lietuviams ir kitiems užpildyti praeitų metų Income Tax (pajamų mokesčių) blankas. NAUJIENOSE jis bus ištisą savaitę, nuo kovo 7 dienos iki kovo 11 dienos vakaro. Darbą jis pradeda 9 val. ryto ir baigia 5 val. vakaro.

Visi, kuriems reikia užpildyti Income Tax blankas, gali pasinaudoti p. Valuno patarnavimais. Jis pagelbės paruošti paprastas ir sudėtingas blankas, liečiančias nuosavybę. P-as Valunas gražiai kalba lietuviškai, pažįsta įstatymus, duos tikslius paaiškinimus. Už darbą jam nereikės mokėti.

Patartina nelaukti iki paskutinės dienos. Kas nori pasinaudoti patarnavimais veltui, tas šiomis dienomis gali atvykti į NAUJIENAS ir sutvarkyti savo mokesčių reikalus. Ponas Valunas bus NAUJIENOSE tiktai iki penktadienio vakaro.

—NAUJIENOS.

DIDELIS PAVASARINIS IŠPARDAVIMAS

GAUTAS DIDELIS KIEKIS NAUJŲ PAVASARINIŲ

RŪBŲ ir BALTINIŲ, vyrams, moterims, vaikams ir namų reikalams, kaip tai: paklodžių, užvalkalų, rankšluosčių ir kt.

SUMAŽINTOMIS KAINOMIS PIRKSITE LIETUVIŠKOJE

JOSEPH'S DRY GOODS STORE

3218 SO. HALSTED ST., CHICAGO 8, ILLINOIS

5¼% ON YOUR MONEY

★ This security on the New York Stock Exchange has no bonds or preferred.
★ It is strong financially with more than $4,500,000 in cash and current assets four times current liabilities.
★ Dividends have been increased four times in the past five years.
★ This company has large or controlling interests in four other companies, and has great possibilities for future expansion and growth.

For more information on this or any other investment matter, contact

Eldredge, Tallman & Co.

INVESTMENT SECURITIES

231 SO. LA SALLE STREET, CHICAGO

Telephone· RAndolph 6-6041

10 PATARIMU

1. NEPRALEISK visų uždirbtų pinigų.
2. ATSKIRK tam tikrą dalį padėti į Taupomąją Sąskaitą.
3. NESLĖPK pinigų namuose
4. PRIE PIRMOS PROGOS ATIDARYK pas mus Taupomąją Sąskaitą.
5. NELAUK, kol daug sutaupysi. Mes priimame ir mažomis sumomis.
6. NEIEŠKOK didelų nuošimčių ar bonų, nes gali apsivilti.
7. DĖK savo santaupas į apdraustas Taupymo ir Skolinimo Bendroves.
8. PASIRINK LIETUVIŠKĄ TAUPYMO bendrovę, kuri tau geriausia patinka.
9. NEKREIPK daug dėmesio į pagyrų puodus.
10. VISUOMET ATMINK

FEDERAL SAVINGS AND LOAN INSURANCE CORPORATION — SAFETY OF YOUR SAVINGS INSURED UP TO $10,000

UNIVERSAL SAVINGS AND LOAN ASSOCIATION

1800 SO. HALSTED STREET CHICAGO, ILLINOIS

Telefonas: HAymarket 1-2028

Atdara nuo 9 ryto iki 4 val. vakaro. Trečiadieniais uždaryta.
Ketvirtadieniais atdara iki 8 val. vakaro.
Automobilistams tuščias lotas šalimais.

Public Notice

in the event of an enemy air attack

OUR TOWN MAY NOT HAVE AN EARLY WARNING!

Lack of civilian volunteer plane spotters leaves vital observation posts vacant

How important are these plane spotter posts? Read these facts and judge for yourself:

The Reds have recently completed several air bases in northern Russia from which they can reach any point in the United States. The Soviets are known to have 1000 heavy bombers—enough to blast 89 top U. S. cities at a single blow leaving eleven million casualties!

"What about the Air Force and Radar?" you ask.

Our interceptor planes and anti-aircraft batteries . . . must have an early warning. Our present radar can not be depended upon because of its inability to spot *low-flying* aircraft. Only the eyes and ears of the Ground Observer Corps can do this job. And, the shocking fact is that *our town simply does not have enough volunteers to man all of the necessary spotter posts!*

Will you help fill the gaps in our ranks? Join the 300,000 Americans wearing the G.O.C. wings. So long as the Iron Curtain still exists, we dare not relax our "Sky Watch." Two hours a week is all that is required to help keep your home and your country safe!

Keep your eye on the sky in the

GROUND OBSERVER CORPS

JOIN TODAY—Write or phone—Name and address of Civil Defense Director—Telephone No.

NAUJIENOS

1739 So. Halsted Street Chicago 8, Illinois

IŠ TOLI AR IŠ ARTI PIGIAI

PERKRAUSTAU

(MOVING)

BALDUS IR ĮVAIRIUS DAIKTUS

Perkraustymas saugus, greitas ir tvarkingas. Viskas apdrausta.

ANTANAS VILIMAS

3415 So. Lituanica Ave.

CHICAGO, ILLINOIS

Tel.: FRontier 6-1882

AR TELEVIZIJA NEVEIKIA?

APARATŲ SUTAISYMAS

dirbtuvėse ir namuose atliekamas patyrusių inžinierių. Sąžiningas ir geras patarnavimas garantuotas.

DAINA TELEVISION

sales - service

3120 S. Halsted = DA-6-6887

PIGIAI IR SAUGIAI

PERKRAUSTAU

BALDUS

VIETOJE IR IŠ TOLIAU

K. EIDUKONIS

Turiu naują didelį sunkvežimį, specialius įrankius ir apdraudas

6930 So. Talman, Chicago 29, Ill.

Tel. GRovehill 6-7096

JOS. F. BUDRIK, Inc.

3241 SO. HALSTED STREET

Tel.: CAlumet 5-7237

RAKANDAI
TELEVIZIJOS
RADIOS
REFRIGERATORIAI
PLOVYKLOS
PEČIAI
KAURAI
JEWELRY

Prekės geriausių išdirbysčių.

LENGVI IŠMOKĖJIMAI

Lietuviška Radio Valanda Budriko leidžiama iš stoties WHFC, 1450 kil. kas ketvirtadienį nuo 6 iki 7 val. vak.

PALMIŠKOS UOGOS

Palmiškos Džiovintos Uogos yra geros dėl tų, kurie turi užsisenėjusius šalčius galvoje, erzinančius skaudėjimus kvėpavimo kanaluose, kaip tai nosyje, ausyse ar gerklėje. Palmiškos Uogos yra labai maistingos ir turėtų būti geros dėl tų, kurie turi silpnus ir neveiklius lytiškus Organus. Ir tos Uogos yra viso kūno stiprintojos ir pagerintojos. Svaras Uogų yra $2.00, bet jeigu norite per COD, tai $2.25.

ALEXANDER'S CO.

414 BROADWAY

South Boston 27, Mass.

SOPHIE BARCUS

★

RADIJO VALANDA

Iš Stoties W. G. E. S.

1390 kilocycles

Kasdien: Pirmadienį iki Penktadienio nuo 8:45 iki 9:30 ryto. Šeštadieniais nuo 8:30 iki 9:30 ryto.

Ir kas pirmadienį nuo 7:00 iki 8:00 valandos vakaro.

Sekmadienį 8:30 — 9:30 val. ryto iš stoties WOPA, 1490 kilocycles.

Tel.: HEmlock 4-2413

7121 SO. ROCKWELL ST.

Chicago 29, Illinois

IŠ SAULĖTOS FLORIDOS

MIAMI, Fla. — Šimetiniame Vasario 16-sios minėjime žmonių buvo mažiau, negu pernai. Dalis publikos, kuri galėjo dalyvauti minėjime, lošė kortomis Miami Beach, Fla., svetainėse, kiti linksminosi pas lenkus.

Kyla klausimas: kodėl taip įvyko? Ogi todėl: žmonės nemėgsta dalyvauti parengimuose, kuriuose yra priversti susispausti, kaip silkės bačkoje. Salė aiškiai buvo per maža tokio pobūdžio parengimui.

Programa

Minėjimą pradėjo vietos ALT skyriaus pirmininkas P. Steven-Steponavičius, pakviesdamas kun. Šamaliūną paskaityti maldą. Vėliau buvo pristatytas kun. Dr. Jurgis Ražutis, kuris pasakojo apie lietuvių mokyklas, bažnyčias ir pažymėjo, kad norint Lietuvą išlaisvinti, reikia melstis. Net ir tikintieji juokėsi iš jo tos kalbos. Tarpusavy kalbėjo, kad tik maldų pagalba Lietuva nebus išlaisvinta. Ponas Steponavičius publikai pareiškė, kad norėjęs gauti gerą kalbėtoją, bet ir tas esąs geras. Įdomu, kaip jautėsi kun. Ražutis?

Vėliau vyko rinkliava. Surinkta daugiau, negu $400.00. Atrodo, kiek padidinta buvo suma vasario 25 d. "Naujienų" korespondencijoje, kurioje pasakyta, kad aukų surinkta apie $500.00.

Toje pat korespondencijoje nepaminėta, kad programoje dalyvavusiam M. L. chorui vadovavo A. Navickaitė. Joje gal kiek netiksliai aprašyta ir likusios programos dalis. Kaip ten bebūtų, bet reikia pažymėti, kad panelė A. Navickaitė su savo choru susilaukė gausiausių publikos ovacijų.

Atrodo, kad ne vietoje buvo Liet. Miamietės karščiavimasis vasario 24 d. "Naujienų" korespondencijoje dėl piano. Tiesa, kad pianas yra pirktas visuomenės pinigais. Bet kodėl jis būtinai turėtų priklausyti pono Steponavičiaus chorui?

Parengimas

Miami Lietuvių choras vasario 25 d. surengė koncertą Lietuvių Klube. Jo pasiklausyti susirinko apie 200 žmonių. Programa buvo puiki. A. Navickaitės vadovaujamas M. L. choras puikiai atliko keletą dainų. Pabaltijo Trijulės — A. Navickaitės, latvės ir estės—padainuotos dainos publikai labai patiko. Dainininkės buvo iššaukiamos kelis kartus. Prajuokino žmones taip pat ir K. B. Kraučiūnas savo humoristinėmis dainomis.

Kalbos

To vakaro vedėjas ponas Jankūnas pakvietė pakalbėti buvusį pirmininką poną A. K. Valuką, kuris pasveikino vietos lietuvius ir svečius, gausiai dalyvaujančius koncerte. Pagyręs lietuvių tautinį susipratimą ir nevengimą lietuvių kalbos, jis ragino dalyvius visokeriopai remti chorą. Ta proga ponas Ig. Budreckas iš Elizabeth, N. J., paaukojo $20.00, ponia St. Paplauskienė — $5.00, ponia O. Marquardt iš Chicagos — $10.00, A. Navickaitė $5.00. Nors ir nebuvo tiesiogiai prašyta aukų, bet žmonės pinigais parėmė chorą.

Vėliau ėmė groti orkestras, kurio takte vieni šoko, o kiti vaišinosi prie stalų.

Ateinančiais metais

Viešį Floridoje lietuviai svečiai dažnai kreipiasi į vietos lietuvius, klausdami, kodėl Vasario 16-sios minėjimui neišnuomojama didesnė salė. Juk vis tiek Lietuvių Klubas veltui salės neduoda. Jis ima už ją $75.00. Tad ar ne geriau būtų pasiimti, pavyzdžiui, Police Hall patalpas? Reikia tikėtis, kad ateinančiais metais bus taip padaryta.

BALF reikalai

BALF 39 skyriaus balius įvyko vasario 24 d. Lietuvių Klube. Dalyvavo gražus būrelis žmonių. Liko $156.67 pelno. Ta proga reikia padėkoti klubui, kuris BALF skyriaus parengimui svetainę užleido veltui.

Svečiai

Man skambino ponia St. Paplauskienė, kuri yra atvykusi iš So. Bostono, Mass. Perdavė man ponų St. Michelsonų linkėjimus. Ji vieši Floridoje.

Vasario 23 d. skambino ponas Vl. Barčiauskas, kuris atvyko iš New Yorko. Jis sakėsi skaitęs mano korespondencijas "Naujienose". Vėliau su juo teko arčiau susipažinti. Jis taip pat rašo "Naujienoms".

Statyba

Jeigu ir toliau vyks tokiu tempu statyba, tai apie 1960 metus Miami miestas turės pusantro milijono gyventojų. Vieną dieną mes sumanėme pavažiuoti apie 10 mylių nuo Miami centro. Pastebėjome, kad tose vietose, kuriose anksčiau būta gražių ūkių, dabar tęsiasi gatvės. Išaugo nauji miesteliai. Gatvės nusodintos medeliais. Daug krautuvių, vienoje vietoje pamačiau net katalikų bažnyčią. Kiti namai dar nebaigti, o jau prie jų prikabinti užrašai: "Parduota". Namų kainos, — pradedant $6,000 iki $22,000. Kartais pradinis mokestis labai mažas. Paskui reikia tik $50.00 per mėnesį mokėti ir namas tavo. Esant tokioms lengvatoms, Miami apylinkėse kuriasi daug naujų gyventojų. Ūkininkai savo žemes pardavinėja kontraktoriams, o tie stato namus.

Vaišės

Kovo 1 d. ponai Slyvinai surengė Miami Lietuvių chorui vaišes. Ponia Slyvinienė prigamino daug visokių patiekalų. Netrūko alučio ir degtinės. Skambėjo dainos. Svečių tarpe buvo ir mūsų žvaigždutės: A. Navickaitė, A. Petersen ir M. Sepp. Gerai pabaliavojome. Ačiū ponams Slyvinams.

Iš lenkų gyvenimo

Vietos lenkai turi dvi stambokas organizacijas. Jos turi savas svetaines, bet didesniems parengimams samdo Police Hall. Reiktų ir mūsų didesniems parengimams nuomoti Police Hall. Tada netektų publikai grūstis.

Lenkų "Związek Narodowy" patalpos turėjo leidimą pardavinėti alui ir vynui. Bet buvo pardavinėjama ir degtinė. Įsikišus atitinkamiems organams, savininkams teko nukentėti, sumokant apie $3,000 pabaudos.

Tautinė lenkų šv. Kryžiaus bažnyčia norėjo pasistatyti dar vieną priestatą. Bet ilgai negavo tai statybai leidimo. Kažkas trukdė. Po dviejų metų laukimo leidimas atsirado. Dabar statoma klebonija. Vienas lenkas aukojo $3,000 vargonams nupirkti. Kiti klebonijai aukojo nuo $5.00 iki $100.00. Lenkai čia yra susiorganizavę. Gyvena nemaža jų inteligentijos. Laikydamiesi vienybės, jie nuveikia didelius darbus.

C. K. Braze

— Savo auka palengvink seneliu sunkias tremties dienas!

Rockford, Ill.

Palaidojome Eleną Cooper

Rockfordo Lietuvių Kultūros Draugijos narė Elena Cooper (Butkaitė) po ilgos ir sunkios ligos mirė, būdama vos 40 metų amžiaus. Velionė buvo gimusi ir augusi Rockforde. Buvo baigusi aukštesniąją Rockfordo mokyklą.

Elena Cooper būdama dar 10 metų neteko motiniškos globos ir todėl augo su jaunesne sesute tik tėvelio priežiūroje. Bet gražiai išaugo, pasidarydama nuoširdi ir maloni lietuvaitė. Vėliau ji ištekėjo už advokato Cooper, gyv. Byron, Ill.

Sirgdama Elena Cooper turėjo kelias pavojingas operacijas. Keletą mėnesių išgulėjo ligoninėje ir namuose. Mirė kentėdama.

Tėvelis norėjo, kad ji būtų palaidota Rockfordo kapinėse, bet vyras su jo pageidavimais nesutiko ir velionė buvo palaidota Byron miestelio kapinėse. Jos laidotuvėse dalyvavo ir 5 mašinos iš Rockfordo.

Jos karstas skendėjo gausybėje gyvų gėlių. Ir Lietuvių Kultūros Draugija jos karstą papuošė gėlėmis. Laidotuvėse dalyvavo plati jos vyro giminė ir beveik visi Byron miestelio žmonės.

Ilsėkis ramybėje, Elena, gražiose Byron miestelio kapinėse. Lietuviai tave visada prisimins.

Savo užuojautą reiškiu velionės vyrui, tėveliui, sesutei ir visiems giminėms.

Įvairios žinios

Mūsų ilgametis darbuotojas Pijus Aleksynas su savo žmona atostogavo Floridoje pas brolį Tamą. Į Floridą nuskrido ir iš jos grįžo lėktuvu. Tenai gerokai pasilsėjo ir nudegė saulėje. Sugrįžėlis sako, kad smagu Floridoje, bet dar smagiau namie. Beatostogaudamas sakosi pasiilgęs savų organizacijų ir žmonių. Organizacijose jis daug dirba. Jis yra SLA 77 kuopos pirmininkas.

Naujieji piliečiai

Nemaža naujųjų ateivių prašo Amerikos pilietybės. Man teko liudyti savo giminaičio pilietybės gavimo reikalu. Ta proga pastebėjau, kad daug naujųjų ateivių artimiausioje ateityje žada pasidaryti Amerikos piliečiais. Circuit Court klerkas sako, kad šiuo metu jo įstaiga užversta naujais pareiškimais.

Išmoka nuošimčius

Kultūros draugijos pirmininkas Kaz. Makauskas ir iždininkas J. Martin vakarais rašo čekius, pagal kuriuos išmokami nuošimčiai suteikusiems paskolą naujųjų lietuvių namų statybai. Mat, kovo 1 d. suėjo vieneri metai, kai buvo užtraukta paskola.

Žiemos sezono užbaigimas

Meno mėgėjų ratelis nutarė žiemos sezoną užbaigti "Rugiapiūtės pabaigtuvėmis". Muzikas Linevičius veikalą praturtino naujomis dainomis. J. Bubelis plečia šokėjų grupę. Vaidintojai ir Cicero, Ill., dainininkai pažadėjo veiksmingai talkininkauti.

Bendruomenės reikalai

Valdybos posėdy apsvarstyti einamieji reikalai. Į rinkimų komisiją įeina: Donatas Zakaras (Zakarevičius), Petras Šernas ir J. Bacevičius. Į veikimo komisiją įeina: Liudas Jarošekas, Petras Šernas, Donatas Zakaras ir J. Bacevičius. Panelė O. Dubraitė rezignavo iš sekretorės pareigų. Nutarta paskirti $15.00 Lietuvos išlaisvinimo reikalams. Kitos draugijos taip pat gausiai aukoja ALT reikalams. SLA 77 kuopa paskyrė $25.00, R. K. Sus. 37 kuopa — $10.00, kultūros draugijos moterys — $10.00, meno mėgėjų ratelis — $15.00. Atskiri asmens taip pat gausiai aukojo. Tie, kurie dar nepateikė savo aukos, reikia tikėtis, kad tai padarys ilgai nelaukdami.

—Žvalgas

Klaidų atitaisymas

Š. m. kovo 3 d. "Naujienų" laidoje aukotojų sąraše įsiskverbė šios klaidos: vietoj J. Bubelis, turi būt: **Dr. K. Bobelis** (iš Hunltey, Ill.); vietoj P. Šernas, turi būt: **Adomas Šernas** aukojo $5.; ir M. Čepulienė aukojo $2.00.

Šios klaidos įvyko ne iš "N." Redakcijos pusės.

P. A. Deltuva, ALT sk. sekr.

Siūlomos konstitucijos pataisos

Illinojaus parlamentui pateiktas konstitucijos papildymo pasiūlymas, kuriuo norima daugiau teisių suteikti įstatymo leidimo įstaigai uždedant mokesčius. Projektas numato, kad legislatūra nustato ir klasifikuoja nuosavybę mokesčių reikalui.

Kitas įstatymo projektas siūlo Illinojaus konstitucijos pataisą teismams pertvarkyti. Pagal šį pasiūlymą visi žemesnieji teismai būtų suorganizuoti į apylinkių distriktus. Teisėjai būtų renkami be politinės opozicijos, pasiūlyti arba legislatūros, arba jungtinio Chicagos ir Illinojaus valstybės advokatų sąjungų komiteto.

FATHERS and SONS CAN SERVE TOGETHER
IN THE
GROUND OBSERVER CORPS

A boy and his dad can work together for their country's security as civilian volunteer plane spotters. Together you can serve two hours a week to fill a vital job in our air defense network. Your time and effort can help lessen the threat of air attack on this country, and your eyes and ears can give early warning if this attack ever comes.

Wake up! Sign up! Look up!
JOIN THE
GROUND OBSERVER CORPS
CALL OR WRITE CIVIL DEFENSE
Sponsor's Name

NAUJIENOS
1739 So. Halsted Street Chicago 8, Illinois

PIN-CURL PERMANENT
PROCTER & GAMBLE'S

$1.50 PLUS TAX

perfect for new, shorter hair styles . . .

TRAFICANTE BROS.
2301 WEST TAYLOR STREET Phone: TAylor 9-9100
759 SO. CALIFORNIA AVENUE Phone: SAcramento 2-0301
OPEN MONDAY AND THURSDAY EVENINGS

Lietuvių Taupymo ir Skolinimo
Bendrovių Lygos Narys
kuriose kiekvieno santaupos yra apdraustos iki $10,000.00, o namų paskolos duodamos lengvomis sąlygomis.

CHICAGO SAVINGS & LOAN ASSN.
6234 SOUTH WESTERN AVE. CHICAGO 36, ILLINOIS

CRANE SAVINGS & LOAN ASSN.
2555 WEST 47th STREET CHICAGO 32, ILLINOIS

DISTRICT SAVINGS & LOAN ASSN.
3430 SOUTH HALSTED STREET CHICAGO 8, ILLINOIS

ST. ANTHONY SAVINGS & LOAN ASSN.
1447 SOUTH 49th COURT CICERO 50, ILLINOIS

UNIVERSAL SAVINGS & LOAN ASSN.
1800 SOUTH HALSTED STREET CHICAGO 8, ILLINOIS

Roosevelt Furniture Miegamo Rakandų Išpardavimas
11 gabalų tiktai už $169

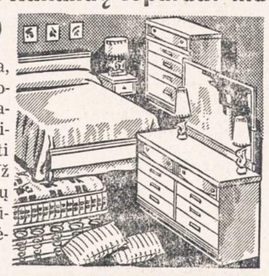

Į šį setą įeina lova, dreseris, komoda, springsai, matrasas su vidujinėm spiruoklėm, 3 vanity stiliaus lempos, 2 miegamos pagalvės ir kilimas. Didelis pasirinkimas ir kitokių baldų. Galima užeiti vakarais. Parduodame išmokėjimams. Už 6 mėnesių išmokėjimus neimame jokių nuošimčių. Prieš perkant baldus, užsukite į šią lietuvišką krautuvę, apžiūrėkite baldus ir patirkite kainas.

ROOSEVELT FURNITURE CO.
2310 W. ROOSEVELT ROAD Tel.: SEeley 3-4711
Krautuvė atidaryta sekmadieniais nuo 11 iki 4:30.

TAUPYKITE
Chicagos Stipriausioj Taupymo Įstaigoj

TURTAS - - - - - - $53,000,000.00
ATSARGOS FONDAS - - $4,000,000.00

JUSTIN MACKIEWICH, President and Manager

ĮSTAIGOS VALANDOS: Kasdien, įskaitant šeštad., nuo 9 val. ryto iki 4 po pietų. Ketvirtadieniais nuo 9 val. ryto iki 8 valondos vakaro. Trečiadieniais visai neatidaroma.

CHARTERED AND SUPERVISED BY THE UNITED STATES GOVERNMENT

Standard Federal Savings
AND LOAN ASSOCIATION OF CHICAGO
4192 ARCHER AVE., CHICAGO 32
(Archer Ave. at Sacramento)
PHONE: Virginia 7-1141

LIETUVIŲ PREKYBOS NAMAI
Prekės be brokų ★ Kainos be užprašymų
Klientų sąskaitos neparduodamos Finance Co.
TRYS DIDIEJI JAU ATVYKO

Furnish 3 ROOMS! For Only $399

Puiki sofa, 2 staliukai, kavos staliukas, peleninė, kilimėlis $174.60

Lova, dvigubas dreseris, veidrodis, komoda, springsinis matrasas, 2 pagalvės, 2 lempelės — tiktai $164.90

Chromo stalas, 4 puikios kėdės, 9x12 linoleum tiktai $59.50

EASY TERMS

FURNITURE CENTER, INC.
Įmonės vedėjas: JUSTAS LIEPONIS
3224 So. Halsted Street VIctory 2-4226
Prekyba atdara: Pirmadieniais ir ketvirtadieniais 9—9:30 val. vakaro.
Kitom dienom nuo 9 iki 6 valandos vakaro.
Sekmadieniais nuo 10 iki 5 valandos vakaro.

NAUJIENOS

THE LITHUANIAN DAILY NEWS

Published Daily Except Sunday by The Lithuanian News Pub. Co., Inc.
1739 South Halsted Street, Chicago 8, Ill. HAymarket 1-6100

Entered as second-class matter March 7, 1914 at the Post Office at Chicago, Ill., under the Act of March 3, 1879.

Subscription Rates:
$9.00 per year in Canada
$9.00 per year outside of Chicago
$10.00 per year in Chicago
5 cents per copy.

Užsakymo kaina:

Chicagoje—paštu:	
Metams	$10.00
Pusei metų	$5.50
Trims mėnesiams	$3.00
Vienam mėnesiui	$1.25
Chicagoje per išnešiotojus:	
Viena kopija	5c.
Savaitei	30c.
Mėnesiui	$1.25

Jungtinėse Valstybėse, ne Chicagoje:

Metams	$9.00
Pusei metų	$5.00
Trims mėnesiams	$2.50

Užsieniuose:

Metams	$11.00
Pusei metų	$5.50
Trims mėnesiams	$3.00

Naujienos eina kasdien, išskiriant sekmadienius. Leidžia Naujienų Bendrovė, 1739 S. Halsted Street, Chicago 8, Illinois. Telef.: HAymarket 1-6100.

Pinigus reikia siųsti pašto Money Orderiu kartu su užsakymu.

Bereikalingi Spėliojimai

Valstybės sekretorius John Foster Dulles trečiadienio vakare pasakė kalbą, įspėdamas Kinijos komunistus ir jų sąjungininkus bei globėjus, kad Jungtinės Valstybės panaudos ginkluotą jėgą prieš tuos, kurie bandys įsiveržti į nepriklausančias jiems žemes. Jisai pabrėžė tą faktą, kad JAV yra įsipareigojusios ginti Formozą ir Pescadores salas.

Bet nieko aiškaus valstybės sekretorius nepasakė apie Matsu ir Quemoy salas. Nepasakė, kad jos bus ginamos, ir nepasakė, kad jos nebus ginamos. Kai kurie JAV kongreso nariai ir spaudos komentatoriai dabar bando atspėti, ar prez. Eisenhowerio administracija kovos su komunistais dėl tų salų, ar ne. Kongresas suteikė galią prezidentui kovoti, jei jisai matys, kad reikia. Tai yra pavesta jo nuožiūrai.

Bet argi dabar reikia visiems žinoti, kaip prezidentas šituo reikalu elgsis? Viešai paskelbdamas savo planus, jisai surištų sau rankas ir painformuotų priešą.

Jei komunistai puls Quemoy ir Matsu salas ir prez. Eisenhoweris numanys, kad jie siekia toliau pulti ir Formozą, tai jisai veikiausia įsakys laivynui ir oro jėgoms neleisti agresoriams tas salas pagrobti. Tai bus esmėje Formozos gynimas. Kitaip prezidentas ir negalėtų elgtis.

Tačiau niekas negali šiandien pramatyti, ką darys priešas; todėl visai be reikalo reikalaujama "aiškumo" iš prez. Eisenhowerio arba sekretoriaus Dulles'o.

Demokratijos nuolatos daro klaidą, atidengdamos savo kortas agresoriams, — tuo tarpu kai pastarieji laiko savo planus paslaptyje. To pasėkoje jie dažniausia laimi.

Vengrijos Premjeras Bėdoje

Vengrijos komunistų partijos centro komitetas vakar pasmerkė ministerį pirmininką Imre Nagy dėl jo priešinimosi "teisingai industrializacijos politikai". Jisai ir kiti jo draugai ministeriai yra kaltinami naudoję demagogiją tarp darbininkų ir dėl to Vengrijos pramonė neatlikusi nustatyto jai plano.

Tai primena kaltinimus, kuriuos Rusijoje iškėlė Chruščiovas prieš Malenkovą, pašalindamas jį iš premjero vietos. Matyt, toks pat likimas laukia ir Vengrijos premjerą Nagy.

Jisai 1953 m. liepos mėn. išmetė iš premjero vietos Mathias Rakosi ir pats atsisėdo jo kėdėn. Dabar Rakosi turbūt sugrįš atgal, o Nagy eis lauk.

Pereitą mėnesį jau buvo pranešta, kad Nagy sergąs širdies liga.

Chruščiovui paėmus viršų Kremliuje, tos "kietos" politikos šalininkai turėjo iškilti ir satelitinėse šalyse. Paskui Vengriją veikiausia seks kitos.

Komunistinės diktatūros ruošiasi ne "taikingai koegzistencijai" su laisvuoju pasauliu, o naujiems agresijos žygiams.

GARSINKITĖS "NAUJIENOSE"

Apyskaitos ir jų skelbimas

LAISVOJI TRIBŪNA

Diktatūrinėje tvarkoje piliečiui yra nevalia rūpintis ką daro valdžia. Ten pilietis negali valdžios kritikuoti ar iš jos reikalauti apyskaitos.

Smetonos laikais Lietuvoje tokį, kuris "kišdavo nosį kur nereikia", apkaltindavo "prieš valstybine veikla" ir, suprantama, tokiam tekdavo užtai "cypėje" pasėdėti. Kai bolševikai įsigalėjo Lietuvoje — jie dar žiauriau valdžią pakritikavusius persekiodavo. Jie tokius apšaukdavo "liaudies priešais" ir tuojau uždarydavo kalėjiman sunaikinimui.

Demokratinėje tvarkoje pilietis gali valdžią kritikuoti ir iš jos reikalauti apyskaitos; jam užtai joks pavojus negresia.

Skaitydamas "Naujienose" šio mėn. 3 d. apžvalgoje polemiką su V. M. Klausučiu-Chase-Čekanausku, aš pagalvojau: kodėi ALT, išvengimui nereikalingų priekaištų bei apkalbų, negalėtų paruošti visuomenės suaukotųjų pinigų apyskaitą, ją paskelbti visuomenei spaudoje? Negi čia kokia paslaptis, kurios aukotojai neprivalėtų žinoti; būtent kiek pinigų iš viso surinkta ir kam jie išleisti. Jei Valstybės savo biudžetus paskelbia, nurodydamos net kariniams reikalams skiriamas sumas, tai kodėlgi ALT negalėtų nurodyti kiek skirta Vlikui ar kokiam kitam veiksniui ar reikalui, susijusiam su Lietuvos laisvinimo veikla. Aukotojai nori žinoti ne tik, kad suaukoti pinigai tikrai išleisti, bet ir kam išleisti. Visai nesvarbu, kas tą apyskaitą turėtų paskelbti — ALT ar tie "įvairioms srovėms priklausą keturi iždo globėjai". Bet ji turėtų būti paskelbta ir aukotojams.

Aš netikiu paminėtojo Čekanausko teigimu, kad už šias mintis mane durnium pavadintumete. *Aukotojas*

* * *

ŠMEIŽIMAS NĖRA KRITIKA

Visai be reikalo Aukotojas aiškina piliečių teisę demokratinėje santvarkoje kritikuoti valdžią ir reikalauti apyskaitų. Amerikos Lietuvių Taryba šios teisės niekad nebandė paneigti, ir kas daro jai tokių priekaištų, tas sąmoningai ją apkalba.

V. M. Klausutis (Chase-Čekanauskas) *sąmoningai* šmeižė ALTą, nes jisai rašė, kad ALT neduodanti, net ir prašant, nei savo veiklos, nei finansų apyskaitų. Tai yra *aiški netiesa,* nes ALT veikia viešai ir visuomenė yra nuolatos informuojama; o smulkios ir pilnos darbų bei finansų apyskaitos yra pateikiamos metiniams suvažiavimams.

ALT susideda iš 34 asmenų, atstovaujančių keturias skirtingas sroves ir du Susivienijimu. Jie arba jų pavaduotojai kasmet, susirinkę, išklauso visų ALT pareigūnų pranešimus ir juos išdiskutuoja. Finansines apyskaitas prieš suvažiavimą išnagrinėja ir patikrina *iždo globėjai,* kurie taip pat atstovauja kiekvienas skirtingą srovę; jų pranešimą apie finansines apyskaitas išklauso ir tvirtina visas suvažiavimas.

Ne gana to. Po ALT suvažiavimo centro sekretorius visus išklausytus suvažiavime pranešimus, visas finansines apyskaitas drauge su iždo globėjų pranešimu apie jas ir visus nutarimus bei rezoliucijas *atspausdina atskiroje knygoje* ir išsiuntinėja ne tik ALT nariams, bet ir ALT skyriams ir draugijų komitetams kolonijose. Tokių spaudinių po pereitojo suvažiavimo buvo išsiuntinėta per 200. Užpernai, po įvykusio Chicagoje ALT suvažiavimo ir Kongreso, buvo išsiuntinėta raportų ir atskaitų knygos daugiau kaip 700 egzempliorių.

Šitų faktų akivaizdoje sakyti, kad ALT slepia nuo visuomenės savo veiklos ir finansų apyskaitas, gali tik asmenys, *kuriems nerūpi tiesa arba kurie nori pakenkti ALT darbui.*

Dažniausia tai — asmenys, kurie Lietuvos laisvinimo reikalams nieko neduoda ,bet apsimeta dideliais "patriotais" ir bando save pateisinti tuo, kad, esą ALT neparodo jiems "apyskaitų". Bet kaip jiems parodysi, jeigu jie stovi nuošaliai nuo ALT veiklos? Kur juos surasi? Ir ar ALT pareiga jų ieškoti?

"Aukotoju" pasirašęs po aukščiau įdėtu straipsniu pataria ALT elgtis taip, kaip elgiasi valstybės, kurios "savo biudžetus paskelbia, nurodydamos net kariniams reikalams skiriamas sumas". Bet kur ir kaip jos tai skelbia? Išspausdina knygoje (arba keliose knygose), kurią išdalina parlamento nariams ir duoda pastudijuoti norintiems su jos turiniu susipažinti spaudos atstovams; šie praneša savo laikraščiams, kurių vieni parašo apie tai daugiau, kiti mažiau.

Panašiai daro su savo apyskaitomis ir ALT, ir net daugiau: kaip minėjome, ALT pateikia apyskaitas suvažiavimui (parlamentui) ir dar paskui išsiuntinėja į kolonijas organizacijų komitetams, turėjusiems ir neturėjusiems suvažiavime savo atstovus. Washingtonas nesiuntinėja savo finansinių pranešimų į kiekvieną steitą ir kongresinį distriktą.

O kai dėl apyskaitų skelbimo *spaudoje,* tai ALT negali jai duoti įsakymų. Tarp ALT narių yra beveik visų lietuvių laikraščių redaktoriai arba artimi jų bendradarbiai. *Jie gauna visas apyskaitas* ir gali dėti į laikraščius viską ištisai arba tiek, kiek jiems patinka. Niekad nebuvo draudžiama jas skelbti!

Jei laikraščiai nenori ištisas skiltis užpildyti apyskaitų skaitlinėmis (ALTos, panašiai kaip ir BALFo), tai argi čia Taryba kalta?

Tačiau dalykas čia ne tame. Tie, kuriems *tikrai rūpi žinoti,* kaip yra tvarkomi ALT finansai, jeigu jie nepasitiki visų srovių atstovų, sudarančių ALT, išmanymu bei sąžiningumu ir *nori patys įsitikinti,* gali tai padaryti labai lengvai, atsikreipdami arba į artimiausio laikraščio redakciją, arba į kurį ALT narį, arba į vietinį ALT skyriaus (ar draugijų sąryšio) komitetą.

Bet ar tokie ALT "kritikai", kaip V. M. Klausutis, P. Žiuris ir jiems panašūs, tai darė? Ne. Jie tik ieško priekabių. Jų atakos yra *šmeižtai,* o ne kritika.

Kas demokratinę laisvę panaudoja šitokiu būdu, tas patarnauja demokratijos priešams.

DARBININKO IŠNIEKINIMAS

Rašo ANDRIUS VALUCKAS

(Tęsinys)

8. Darbo unijos

Normaliai darbininkų unijos arba profesinės sąjungos, rūpinasi savo narių medžiaginiu ir kultūriniu gerbūviu, kolektyviškai derasi ir kovoja už geresnius atlyginimus bei geresnes darbo sąlygas.

Sov. Rusijoje tik tuoj po revoliucijos kurį laiką darbininkų unijos buvo panašios į unijas, bet greit valdžia pradėjo į jas šnairuoti, pagalios jas visiškai perorganizavo, senuosius vadus sukišo į kalėjimus ir profesinės sąjungos išvirto komunistų partijos ir bolševikų vyriausybės agentūromis, paklusniomis tarnaitėmis, kurių tikslas paliko vien informuoti darbininkus ko vyriausybė iš jų nori, ką jie turi daryti ir prižiūrėti, kad šitai jie laiku atliktų.

Sov. Rusijoje vyriausybė yra darbdavis ir užinteresuota pagaminti galimai daugiau ir pigiau. Į darbininkų pageidavimus ji atsakė juos apšaukdama sabotažninkais, tinginiais, buržuaziniais agentais, kenkėjais, darbo liaudies priešais — žmonėmis vertais tik bolševikinės kulipkos. Pasireiškę streikai buvo čekistų likviduoti nesigailint darbininkų kraujo.

Bet kitaip ir būti negali, kuomet viešpatauja proletariato diktatūra. Ar gali nutukę bolševikų bosai atsisakyti nuo dalies pelno, jeigu darbininkų veidai išbalę? Ne, negali. Bolševikinių viršžmogių klasė budriai saugo savo privilegijas ir nepaiso darbininkų murmėjimo.

Streikas, šitas išbandytas viso pasaulio darbininkų kovos ginklas, yra užgniaužtas Sov. Rusijoj ir Lietuvoj. Komunistų kulkosvaidžiai ir čekistų būriai visada paruošti streikuojančių darbininkų gretoms šienauti. Istorija rodo, kad šitų tipų rankos žudant nesudreba. Todėl ten darbininkai nestreikuoja, nors jie yra labiau nepatenkinti, kaip bet kuriam kitam pasaulio krašte.

Bolševikinių profesinių sąjungų tikslas Lietuvoje buvo taip nusakomas:

1. Organizuoja ir auklėja darbininkų mases ir jų vadus, kad jie paremtų liaudies vyriausybės įstatymų bei taisyklių vykdymą ir tuo būdu užtikrintų darbo klasės valdžią.

2. Organizuoja ir auklėja darbininkus ir jų vadus, kad jie pravestų naują pažiūrą į darbą, vykdytų darbo drausmę, sukeltų darbo lenktynes ir šiaip padidintų gamybą, siekiant nustatyto darbo plano išpildymo bei perviršijimo.

3. Saugoja valstybinį turtą, mašinas, pastatus ir gaminius, aiškina sabotažninkus.

4. Padeda išaiškinti asmenis, kurie trukdo liaudies vyriausybės įsakymų įgyvendinimą.

5. Pagal rūpestingai paruoštą planą auklėja revoliucinėje dvasioje jaunus ir senus darbininkus, moko juos politgramatos.

Kiekvienas žodis aiškiai rodo, kuo pavirto darbininkų unijos komunistų rojuje: valdžios policininku, bolševikiniu čekistu, Kremliaus judošišku šnipu, o, geriausiu atveju, darbininkų mulkinimo įstaiga su raudonais kampeliais fabrikuose, kur iškarstyti Maskvos bedieviškų šventųjų abrozdai. Tokia valdiška organizacija tuo pavojingesnė, kuo darbininkai ja labiau pasitiki, bet tokių durnelių nėra daug.

Bet užsieniui skirtose komunistų unijose aiškiai pasisakoma už streikus, už neramumus, už griežtus reikalavimus tų kraštų vyriausybėms ir darbdaviams. 1920 m. rugpiūčio 1 d. išleistame Maskvoje "Visų šalių profesinėms sąjungoms" atsišaukime yra tokie būdingi sapaliojimai:

"Tarptautinė Profesinių Sąjungų Taryba neša ne taiką, bet kardą visų šalių buržuazijai. Tas ir pasako mūsų darbuotės branduolį. Mūsų programos pagrindu yra jėga nugriauti buržuaziją, įkurti proletariato diktatūrą, negailestingai vesti klasių karą tarptautinėje dirvoje, atskirose šalyse ir laikyti artimą, nenutraukiamą ryšį su Komunistų Internacionalu", — štai, jums, galutinis komunistinių unijų dviveidiškas veidas: pas save jos yra nužemintos valdžios tarnaitės, raudonųjų ponų lekajai, o užsienyje karingos komunizmo talkininkės, jo agentūros. Jokių nepriklausomų unijų jie nepripažįsta, joms veikti neleidžia ir iš seno vardo beliko tik klaidinga iškaba. Vieton profesinių sąjungų iškabos ten, Rusijoje ir jos užimtuose kraštuose, daug teisingesnė būtų slaptos policijos nuovados iškaba...

Šia proga verta pažymėti, kad Sov. Lietuvoje veikė ir taip vadinamos ligonių kasos. Kiekvienas darbininkas šitai puikiai žinojo, nes iš jo atlyginimo buvo daromi nuolatiniai atskaitymai toms kasoms. Tuo tarpu ligos ar nelaimės atveju pasisekdavo iškovoti bent kokią pagelbą tik po ypatingai atkaklaus ir ilgo užsispyrimo, o už vaistus vistiek darbininkas turėjo pats mokėti ir tai tikrai brangiai. Tokių blogų ligonių kasų nėra niekur kitur pasaulyje. Lietuvoje jos buvo tuo geros, kad galutinai išgydė, per stebėtinai trumpą laiką, nuo bolševizmo ir tuos kelis darbininkus, kurie komunizmą buvo įsivaizdavę visiškai kitaip. Padėka ir pagarba joms už tai...

9. Kaip dabar?

Girtuoklio tėvo vaikas, Josifas Stalinas, jau iš pat mažens buvo problema šeimai. Tėvas norėjo jį padaryti bent pakenčiamu batsiuviu, mokė jį kiek sugebėjo, nepagailėjo apdaužyti jo galvą ir pirštus batsiuvio kurpaliumi, bet niekas nepadėjo. Tėvas iš nusiminimo visiškai prasigėrė, galop iš depresijos numirė.

Tėvas numirė, bet jo, kaip alkoholiko, įtaka paveldėjimu persidavė sūnui. Motinos maldos ir rūpestis išleisti sūnų į kunigus taip pat nuėjo niekais, nors jo mokytojai nepagailėjo mušimų ir kitokių bausmių. Tie mušimai išugdė jo žiaurų būdą ir vėliau jis pats keršijo visiems žmonėms.

Jam pasisekė suartėti su revoliuciniais rateliais, bet savo buka galva jis niekad nesuprato nei socializmo, nei tuo labiau marksizmo, juos tempė ant savo kurpalio. Jam artimesnės prie širdies buvo Kaukazo plėšikų legendos, jis kurį laiką dangstėsi vieno tokio legendarinio plėšiko slapyvardžiu, ir juos visą gyvenimą pamėgdžiojo. Artimesni žmonės matė jo kvailumą ir toks Leninas mirdamas testamente liepė saugotis Stalino, nušalinti jį nuo vadovybės.

Nusikračius Stalinu Malenkovas bandė sugriauti jo garbinimą, likviduoti jo šalininkus, bet prakišo. Mums neverta gailėtis Malenkovo, nes jisai buvo tikrasis pirmųjų masinių trėmimų Pabaltyjy, 1941 m. birželio mėn., autorius.

Savo laiku "Deutsche Illustrierte" laikraštyje Ilja Molin plačiai aprašė, kaip dar prieš metus laiko Pabaltijo kraštus užimant, Malenkovas, tuo metu visagalis komunistų partijos generalinis sekretorius, įsakė NKVD pulkininkui Serov, dabar generolui, paruošti masinių deportacijų planus.

Mes galime tik džiaugtis, kad Kremliaus vyriausybės priekyje atsistojo tokios iškalbingos asmenybės, kaip Bulganinas ir Chruščiovas. Nuo kojų purvinų padų iki pakaušio odos visą gyvenimą Bulganinas mirko nekaltų žmonių kraujuje, jo raudoni maršalo rubinai atsispindi milijonų žmonių krauju. Bet, vistik, atsiranda bepročių, kurie galvoja, kad šitas budeliškas čekistinis maršalas bus geresnis už Malenkovą!...

Bet jo viršininku yra dar kietesnis fanatikas, tai, Chruščiov. Tas žmogus kaltina Malenkovą maisto trūkumais krašte, o pats perleidžia Persijai (Iranui) kelis šimtus tūkstančių tonų propagandinių kviečių! Jis siunčia maisto Kinijos komunistų kariuomenei, ir tai po to, kai tą maistą prievarta atėmė iš badaujančių valstiečių bei darbininkų... Ne, iš tų naujų ponų nieko gero nei pasaulis, nei darbininkai laukti negali.

Jie grįžta prie beatodairiškos Stalino politikos, kaip toje sovietinėje dainelėje, būk tai Dages-

(Tęsinys 8-ame pusl.)

JONAS RUGIS, Dipl. Inž. Chem.

ŠVĖKŠNOS PRAEITIS

VIENO ŽEMAITIJOS MIESTELIO ISTORIJA

(Tęsinys)

Mirus 1919 metais Dr. Rugiui, Švėkšna neliko be gydytojo. Kan. Maciejausko rūpesčiu į Švėkšną buvo atsiųstas Dr. Edvardas Bieliūnas, tapęs greit populiarus ir švėkšniškių mėgiamas. Buvo Švėkšnoje įkurta ligoninė, išgyvavusi porą metų, kol sunkiau buvo pasiekiamos tolimesnės miestų ligoninės.

Įvykus Klaipėdos krašte sukilimui ir jo pasėkoje prijungus Klaipėdą prie Lietuvos, Švėkšna nustojo buvusi pasienio miesteliu. Švėkšniškiai gražiomis iškilmėmis Inkakliuose, prie buvusios sienos, atšventė sienos panaikinimą. Žymiai pagerėjo po to susisiekimas su Švėkšna. Greit po sienos panaikinimo kan. Maciejausko rūpesčiu buvo pravestas plentas iki Inkaklių. Jis sujungė Švėkšną su Klaipėdos krašto plentais ir su geležinkelio stotimi Kukoraičiais, iki kurios yra tik 12 km.

1923 metais Švėkšną vizitavo paskutinis Žemaičių vyskupas Pranciškus Karevičius. Būdamas Švėkšnoje, jis konsekravo kan. Maciejausko ir Inkaklių kaimo gyventojų rūpesčiu ties anksčiau jau įrengtu Liurdo grotu Inkakliuose pastatytą koplyčią.

1925 m. gegužės 25 dieną Švėkšnoje įvyko baisus gaisras, sunaikinęs beveik visą miestelį ir ypač jos centrą. Sudegė apie 300 gyvenamų namų ir žuvo du žmonės ugnyje. Bet per keletą metų Švėkšna gražiai atsistatė ir miesto centre buvo sudarytas mūrinių namų kvartalas. Miestelis buvo išgrįstas, gatvės apsodintos medeliais, sutvarkytos ir atitinkamai perplanuotos. Miestelis visai pakeitė išvaizdą ir pasidarė europejišku miesteliu.

XVI.

Vienas iš pirmųjų švėkšniškių rūpesčių buvo mokyklos. Pradžioje nepriklausomo gyvenimo kiekvienam reikalui trūko prasilavinusių žmonių. Pradžios mokyklos veikė, bet joms trūko mokytojų.

Dar prieš karą vienas švėkšniškių, Domininkas Endzelis, išbuvęs ilgus metus Amerikoje ir grįžęs Švėkšnon, čia apsigyveno įsigijęs namus. Jis mirdamas savo namą ir visą turtą paliko švietimo reikalams, pavesdamas jį tvarkyti komitetui iš Dr. Rugio, J. Rupšio, P. Rimkaus, S. Serapino ir T. Balsio. Šitas turtas, komiteto nutarimu, buvo pavestas steigimui Švėkšnoje progimnazijos, ir įgalino pradėti tą darbą.

Susidarė komitetas progimnazijai steigti iš pirmininko grafo J. Platerio ir narių kan. Maciejausko ir dar kelių asmenų. Kan. Maciejauskas su jam įprasta energija išrūpino Kaune leidimą progimnazijai steigti ir pripažinimą jai teisių. Komitetas turėjo progimnaziją išlaikyti, o Švietimo Ministerija skirdavo mokytojus iš surastų kandidatų ir jiems apmokėdavo algas. Patalpos buvo surastos buv. rusų mūrinėje pradžios mokykloje. Pirmuoju direktoriumi buvo paskirtas kun. Antanas Šarka, kursai vadovavo ir dirbo progimnazijoje su dideliu atsidavimu ir pasišventimu iki savo mirties 1923 metais. Sunku buvo surasti mokytojus. Be J. Rupšio iš Švėkšnos ir V. Bucevičiaus iš Judrėnų, kitus teko ieškoti ir parsikviesti iš toliau. Vėliau progimnazija išsivystė į pilną gimnaziją. Joje mokytojavo keletas švėkšniškių: Justinas Bartkus, Jonas Račkauskas su žmona Janina Rugyte, grafas Aleksandras Plateris su žmona ir kiti. Du direktoriai P. Sudžius, vėliau bolševikų nužudytas, ir paskutinioji direktorė A. Rugytė buvo švėkšniškiai.

Po Švėkšnos gaisro ypatingai aktualiu pasidarė gimnazijos rūmų klausimas. Kan. J. Maciejauskas, tuomet jau pakeltas prelatu, vėl vyksta į Ameriką ir čia renka aukas Švėkšnos gimnazijos rūmams. Kartu jis surinko nemažai pašalpos, ypač rūbais, Švėkšnos padegėliams. Grafas Jurgis Plateris paaukojo gimnazijai statyti dalį savo gražaus parko. Gimnazijos rūmų statyba buvo baigta 1928 metais, ir gražiame parke išaugo puikūs, dideli dviejų aukštų gimnazijos rūmai.

Didelės buvo Švėkšnoje iškilmės, kai naujus rūmus šventino popiežiaus nuncijus. Jose dalyvavo Lietuvos Respublikos Prezidentas, Švietimo Ministeris, Klaipėdos Krašto Gubernatorius, daug žymių svečių ir minios švėkšniškių.

Naujai pasipuošusi Švėkšna pradėjo Nepriklausomos Lietuvos miestelio normalų gyvenimą. Atėjęs naujas Pasaulinis karas ir okupacijos atnešė dideles nelaimes ir vargus. Beveik visi Švėkšnos gyventojai žydai buvo išžudyti. Pagaliau 1944 m. spalio 9 dieną Švėkšna buvo užimta raudonosios armijos ir geležinė uždanga atskyrė ją nuo pasaulio bei karo audrų iš savo krašto išblokštų švėkšniškių.

(GALAS)

J. VLKS.

1905 METŲ SUKILIMAS LIETUVOJ

Ilgų, sunkių kovų vaisiai. — Dviejų kartų išsaugoti nujautimai. — Rusų carinės okupacijos susinamas ir čiulpiamas kraštas. — Lietuvių kalbos persekiojimas. — Slaptoji spauda. — Pirmieji mitingai. — Eitynės. — Streikai. — Sukilusių siekimai. — Reakcijos įsigalėjimas ir kas toliau.

1. Rusų carato despotijos padariniai Lietuvoj

1905 metų sukilimas Lietuvoj nebuvo atsitiktinas ar vien tik rusuose kilusios revoliucijos paskatintas. Pradedant 1794 m., kai rusų carų despotija galutinai įsigalėjo Lietuvoj, Lietuvos gyventojai bent tris kartus buvo sukilę. Tegu pirmieji Lietuvoj buvę sukilimai tiek savo apimtimi, tiek siekimais skyrėsi nuo 1905 metų sukilimo. Tegu tie pirmieji Lietuvoj buvę sukilimai nepa ryškino lietuvių tautos tikruosius norus ir Lietuva buvo suplakama kartu su Lenkijos valstybe. Jei nors kuris anų sukilimų būtų buvęs laimėtas, mes nežinome kaip tada lietuvių tauta būtų pasireiškusi ar ji būtų norėjusi toliau sudaryti Lenkijos savarankią provinciją, ar būtų dėjusi pastangas iš Lenkijos unijos išsiskirti. Visa Lietuvos istorijos praeitis rodo, kad Lietuvos unijos su Lenkija būta tik vargo reikalas. Unijos uždėto jungo lietuvių tauta visuomet dėjo pastangas nusikratyti, gynė savo valstybės savarankumą, tad negalima prileisti, kad bet kurio sukilimo laimėjimas būtų buvęs lietuvių tautos tylomis apeitas ir būtų buvę leista lenkams elgtis kaip tinkama.

Per virš šimtą metų, t. y. dviejų kartų būvy, rusų carato okupacija neparausė lietuvio tautinės sąmonės, neužgesino jo troškulio atstatyti kas turėta. Tegu toji tautinė sąmonė per tą laiką buvo gerokai sužalota, tegu savos valstybės nujautimas buvo įstrigęs giliai pasąmony, ką retas galėjo gyvais savais žodžiais nusakyti, bet gyva, nors ir mažutė srovele jų sroveno karta karton.

Lietuvos gyventojas rusų carato okupacijos metais nesijautė esąs savo krašto šeimininkas, jo likimo vairuotojas. Jis kiekviename žingsny matė jam daromas skraudas ir tyčiojantis iš jo kaip lietuvio. Ar gali būti didesnis pasityčiojimas kaip uždraudimas raštu ir žodžiu reikštis savo krašto gimtaja kalba! Ji buvo palikta tik šeimos apyvokoj. Lietuvos gyventojams nebuvo prieinami amatai, nes tokios mokyklos Lietuvoj nebuvo steigiamos. Ūkinis gyvenimas buvo taip tvarkomas, kad krašto net vietos reikalams skirta prekyba atsidūrė svetimų rankose. Aukštuosius mokslus išėjusieji lietuviai savo krašte negalėjo įsikurti, jiems darbas ir tarnyba buvo skiriama, dažniausiai kituose rusų valdomuose naujokynuose, kaip antai Sibire, Kaukaze, Lenkijoj ir kitur. Lietuvoj galėjo pasilikti tik tie, kurie nepriklausomai nuo kitų vertėsi, kaip daktarai, advokatai ir kiti, jei jie surado savarankius darbo šaltinius. Todėl lietuvių tauta pasiliko beveik be savos šviesuomenės. Lietuvos kaimo sąmoningo ir darbštaus ūkininko į mokslus išleisti vaikai neturėjo galimybės likti tarp savų ir jiems patarnauti, padėti savo įgytomis mokslo žiniomis. Beje, okupantai nedarė didelių kliūčių religinėms apeigoms ir bažnyčių tarnybai. Tad gausiau Lietuvoj galėjo pasireikšti dvasiškoji šviesuomenė, bet jos dalis buvo nukrypusi nuo lietuvių tautos kamieno.

2. Tikrasis to meto lietuvio verslas

Tada tikresnė lietuvio vieta buvo kaimas. Jo verslas — žemės ūkis. Bet ir čia geresnieji žemės plotai priklausė svetimiems, — tokiems, kuriems lietuvių tautos reikalai ne vien tik buvo svetimi, bet kiti jų net kovojo su lietuvių tauta. Jų tarpe buvo ir nutautėlių lietuvių. Lietuvos tikram žemdirbiui lietuviui nebuvo leista net grynai savo ūkiniais reikalais susimesti į bet kurias bendroves ar draugijas. Žemės ūkio sodyboj dirbo kiekvienas iš šalies be jokių patarimų ar nurodymų. Kaimo darbo žmogus savo rankomis pagamintus vaisius turėjo parduoti per įvairius miestuose gyvenančius tarpininkus. Taip pat, jei jam kas reikėjo įsigyti-nusipirkti, tas kaimo darbo žmogus kreipėsi į tarpininką, mieste gyvenantį kitatautį.

Žemės ūkio darbams tada patikimiausia ir rimčiausia pajėga buvo jaučio, arklio ir paties dirbančio raumens. Net žemėj dirbti ūkio padargus, kaip žagres, akėčias ir kita, žemės ūkio gamintojas daugeliu atsitikimų turėjo pats pasigaminti. Lietuvoj nebuvo žemės ūkio reikalams skirtos pramonės. O ir rusuose buvo retenybė ūkio darbams reikalingi padargai. Tatai anuomet Lietuvos ūkininkas dirbo sunkiai, dirbo ilgai ir savo gaminius per tarpininkus pardavinėjo tokia kaina, kuri ne visuomet apmokėdavo jo gamybon įdėtas išlaidas. Ir dar: kai kurie jo gaminiai visai neturėjo rinkos, antai kaip sviestas, sūriai, kiaušiniai, net mėsai skiriami gyvuliai buvo parduodami tik vietos rinkai. Tai žemės ūkio pagrindą sudarė javas. O javų ūkis yra nepelningiausias, jei jis neturi kitų pagalbinių šakų.

Bet ir anais žmogaus gujimo laikais, Lietuvos ūkininkas nebuvo apsileidėlis. Jo būta sumanaus, darbštaus ir atsparaus. Tai patvirtina anų metų rusų valdžios leisti statistikos žinių metraščiai.

Prieš Pirmąjį pasaulinį karą, vidurkiu imant, Lietuvoj iš vieno žemės ha ploto gauta toks derlius: rugių — 10,7 dvigubi centneriai; kviečių — 12,2; miežių — 10 ;avižų — 9 ir bulvių — 90. Be Ukrainos ir kai kurių Sibiro vietų, rusuose toks derlius buvo retenybė; jis buvo gerokai mažesnis.

Lietuvos Nepriklausomybės metais, kai ūkininkauti buvo sąlygos žymiai geresnės, aišku, ir derlius buvo pranašesnis. 1935-39 m. derliaus vidurkio būta tokio: rugių — 12; kviečių — 12,4; miežių — 12; avižų — 11,1 ir bulvių — 117.

Rusų carų valdininkų vergiamoj Lietuvoj cukrinių runkelių nebuvo sodinama, nes nebuvo juos kur dėti. Gi Lietuvos neprikl. metais veikė 3 cukraus įmonės ir cukr. runkeliai ž. ūky sudarė stambią, tolydžio augančią šaką. Taip pat carato laikais nebuvo Lietuvoj pienininkystės ūkio šakos. Liet. Neprikl. metais ši ūkio šaka savos valstybės valiutą grindė ne tiek auksu, kiek pieno perdirbimo įvairiais produktais.

Nors ir caro laikais Lietuvos ūkininkas augino geroką skaičių gyvulių, bet iš jų naudos maža turėjo. Tas jo augintų gyvulių skaičius nūnai sako, kad ir tais didžiaisiais nevilties laikais Lietuvos ūkininkas nesnūduriavo, o dirbo. Tada veik tame pačiame Lietuvos žemės plote su Vilniaus kraštu ūkininkija augino: raguočių — 918,000; kiaulių — 1,033,000; avių — 1,199,550 ir arklių — 451,000. Tokio gyvulių skaičiaus neturi dabar pakartotinai okupuota rusų-komunistų susovietinta Lietuva.

O Lietuvos neprikl. metais gyvulininkystė virto pirmąja ž. ūkio šaka, net javų ūkį pranešė. 1939 m. būta: raguočių — 1,199,550; kiaulių — 1,192,-080; avių — 1,279,600 ir arklių — 563,600, be Vilniaus kr.

Lietuvos neprikl. metais tiek Lietuvos gamintojas, tiek vartotojas susimetė į visokeriopas kooperatines bendroves ir visokie tarpininkai, smulkūs prekybininkai, jau buvo išstumiami iš gyvenimo. Mėsos, pieno gaminiai, kiaušiniai išimtinai buvo kooperatyvų superkami ir jų pačių pastangomis užsieniuose parduodami. Tatai, Lietuvos ūkininkas darėsi pajėgesnis, savarankesnis ir, pats dalyvaudamas įvairiose jo ūkio reikalams skirtose bendrovėse, gerokai praprūso.

Caro okupacijos metais Lietuvoj nebuvo ž. ūkio reikalams skirtų mokyklų. Iš žemės ūkio žinias Lietuvos ūkininkas galėjo patirti tik iš slaptos spaudos.

3. Tų laikų žemės ūkio darbininko padėtis

Jei anuomet Lietuvos gamintojas turėjo nepakeliamų rūpesčių ir vargų naštą, tai ž. ūkio dvaruose samdomas lauko darbininkas buvo tas pats tikrasis vargo kūgis, beteisė skurdo asmenybė.

Prieš 1905 m. sukilimą Lietuvoj dvaro kumečio metinis atlyginimas buvo toks: 15-30 rublių pinigais, rugių — 16-20 pūdų, kviečių — 2-5 pūdai, avižų — 3-5 p., miežių — 2-3 pūdai, žirnių — 1-2 ir kai kurie gaudavo žemės sklypą daržovėms ar bulvėms pasodinti, dvaro ganyklose galėjo ganyti 1 karvę ir keletą avių, laikyti vištų. Tas atlyginimas ne visoj Lietuvoj buvo vienodas. Vokietijos pasieniais jis buvo kiek mažesnis, o Latvijos — didesnis.

Dvaruose mokyklų nebuvo. Tada iš viso Lietuvoj net ne visi valščiai mokyklas turėjo. Dvaras kumečio vaikų į mokyklas nenuveždavo, o kadangi mokyklos nuo kai kurių dvarų buvo toli, tai kumečių vaikai buvo pasmerkti pasilikti be jokio mokslo. Dvaruose dirbančių sveikata ir jų senatvės aprūpinimu niekas nesirūpino. Tada Lietuvoj ir gydytojų buvo nedaug. Susirgus juos pasiekti nebuvo lengva, o kumečiui visai neįmanoma, nes jis savo arklio neturėjo; retas dvaras davė arklius gydytojui parvežti. Jei dar Lietuvos žemdirbys turėjo šiokį tokį balsą valščiaus bendruose reikaluose, tai kumetis kaip šiame, taip ir kituose atsitikimuose buvo beteisis, bežadis žmogus.

Tada jis buvo toks, kokie dabar yra visi susovietintos Lietuvos kolūkių bernai-kolchozininkai. Skirtumas gal tik tas, kad nūnai susovietintos Lietuvos kolchozininkui-bernui kartais suteikiama proga pakelti ranką, nueiti į rinkimus ir įmesti į urną jam įbruktą balsavimo kortelę. Carų okupuotoj Lietuvoj dvaro kumetis be teismo sprendimo negalėjo būti baudžiamas sunkių darbų kalėjimu, o dabar kolchozininkas bernas gali būti be jokio teismo sprendimo dvidešimčiai metų ištremtas iš Lietuvos į vergų stovyklą. Beje, kolchozininkų-bernų vaikai turi pradžios mokyklas, tik ne visuomet ir nevisi gali jas lankyti dėl avalynės stokos.

Taigi, carato metais Lietuvos dvaro kumetis buvo vargų vargo tvanojamas be jokios prošvaistės ateičiai, jam pačiam ir jo vaikams.

(Bur daugiau)

Mrs. Jeannette S. Seidman, Inter-Racial Press prezidentė, gavo iš Earl O. Shreve, U. S. Savings Bonds Division direktoriaus, kvietimą ne-angliškų laikraščių vardu prisidėti skelbimais ir straipsniais prie U. S. Savings Bonds programos. Per 1954 m. 160 laikraščių įdėjo daugiau, kaip 3,000 skelbimų ir straipsnių 26 įvairiomis kalbomis. Už tai ji gavo tokio turinio raštą iš direktoriaus Shreve:
"Jūsų atstovaujamų laikraščių bendradarbiavimas yra puikus kasdieninės paramos, suteiktos Savings Bonds programai, pavyzdys. Jūs prisidėjote prie to, kad Savings Bonds pirkimas virto taupumo įpročiu Amerikoje, palaikydamas klestėjimą ir sveiką ekonomiją".

Detroit, Mich.

Kandidatai į JAV Lietuvių Bendruomenės Tarybą

Detroito L. B. Apylinkės Valdyba pastatė šiuos kandidatus į JAV Lietuvių Bendruomenės Tarybą:

Juozas Brundza, vet. gydytojas, visuomenininkas, 39 m.; Kunigunda Kodatienė, dipl. ekonomistė, skaučių veikėja, 42 m.; Feliksas Motuzas, amatininkas, ilgametis visuomenės veikėjas, 64 m.; Jurgis Mikaila, dipl. inžinierius, LB Detroito apylinkės vicepirmininkas, 43 m.; Alfonsas Nakas, studijavęs teisę, visuomenininkas, 33 m.; Česlovas Staniulis, dipl. inžinierius, LB Detroito Apylinkės pirmininkas, 48 m.

Visi detroitiečiai neužmirškime savo lietuvišką pareigą ir rinkimų dieną skubėkime prie urnų.

V. K.

If you need dependable current income—invest in U. S. SERIES H BONDS!

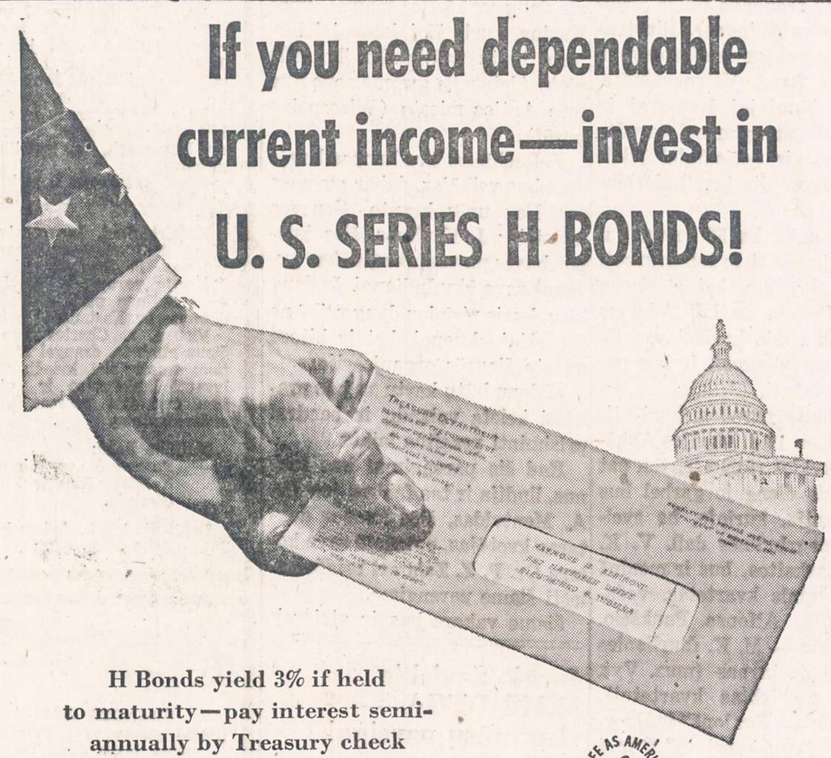

H Bonds yield 3% if held to maturity—pay interest semi-annually by Treasury check

If you are one of the many investors who need to get part of their income from a risk-free security, you'll find U. S. Series H Savings Bonds an ideal answer to your problem.

With Series H Bonds you have the important assurance that your principal is always safe, unchanging. And your postman brings you your interest check every 6 months.

These bonds yield an average 3% per year when they are held to maturity. And they are always redeemable at par after the first six months on one month's written notice.

SAFE AS AMERICA — U.S. SAVINGS BONDS

Series H Bonds mature in 9 years and 8 months and may be obtained in denominations of $500, $1,000, $5,000 and $10,000. The annual limit on new purchases is $20,000.

For full information about U. S. Series H Savings Bonds, see your banker. Why not talk with him soon? There is no safer investment, paying current interest, than U. S. Series H Bonds.

The U. S. Government does not pay for this advertising. The Treasury Department thanks, for their patriotic donation, the Advertising Council and

NAUJIENOS
1739 SO. HALSTED ST., CHICAGO 8, ILL.

PUBLIC SERVICE ADVERTISING COUNCIL

Chicagos Lietuvių Klubų ir Draugijų 1955 m. Valybos:

MORNING STAR KLUBO VALDYBA 1955 METAMS: Pirm. St. Jacobs, 2050 W. Pierce Ave., telef. HU 6-0324; vicepirm. J. P. Benekaitis, 3724 N. Sheffield Ave., tel. LA 5-8216; nut. rašt. A. Walskis, 3259 W. Pierce Ave., tel. AL 2-0239; fin. rašt. John Radišauskas, 2019 W. Pierce Ave.; kasininkas John Draugelis, 1701 N. Pulaski Rd., tel. DI 2-5117; kasos rašt. John Raila, 4839 Winnemac Ave., tel. MU 5-9356; kasos glob. S. Vaškelis, 3308 Evergreen Ave.; maršalka A. Lungevič, 1741 No. Central Park Ave., CA 7-5111. Susirinkimai įvyksta 1-mą ketvirtadienį kiekvieno mėnesio svetainėje, 3600 W. North Ave., Chicago, Ill.

ŽEMAIČIŲ KULTŪROS KLUBO VALDYBA 1955 METAMS: Steponas Narkis pirm., 4353 So. Talman Ave., telef.: VI 7-1279; Juozas Baličias vicepirm., 4047 S. Maplewood Ave., VI 7-4094; Nellie Wilcop nut. rašt., 4443 So. Rockwell St., tel. YArds 7-4472; Paul J. Petraitis, fin. rašt., 812 W. 33rd St., tel. CA 5-9191; Adela Burba, iždin., 5847 S. Blackstone Ave., tel. DO 3-5165; Bernice Žemgulis kontr. rašt., 2535 W. 42nd St., tel VI 7-2879; Kastancija Juška maršalka, 4443 So. Rockwell Street; Steponas Narkis koresp. Susirinkimai įvyksta kiekvieno mėnesio 3-čią trečiadienį 7:30 val. vak. Hollywood Inn svetainėje, 2417 W. 43rd Street Chicago, Ill.

UNITY LITHUANIAN BEN. CLUB VALDYBA 1955 METAMS: Pirmininkas Mike Trijonis, 4510 So. Hermitage Ave., FR 6-2172; pirm. pagelb. Stanley Petkus, 4603. So. Paulina St., nut. rašt. Mike Martin, 6611 S Fairfield Ave., HE 4-9822; fin. rašt Walter Sharka, 4635 S. Washtenaw Ave., FR 6-0166; iždi. Nick Abaravičė, 8907 So. Cottage Grove Ave., VI 6-1855; kasos globėjai St. Laparskis ir Kost. Kupetis; namo trustisai: Nick Abaravičius, L. Rimšelis, P. Šeduikis; manager L. Rimšelis, 3020 W. 64th St. Susirinkimai vyksta kas pirmą kiekvieno mėnesio penktadienį 8 val. vakare, 4558 So. Marshfield Ave., Chicago, Ill.

UTĖNOS APSKRITIES DRAUGIŠKO KLUBO VALDYBA 1955 METAMS: Pirm. Adela Burba, 5847 So. Blackstone Ave., tel. DO 3-5165; vicepirm. Florian Walentyn, 4652 S. Western Ave., tel. YA 7-8527; nut. raštin. Nellie Wilcop, 4443 S. Rockwell St., tel. YArds 7-4472; fin. rašt. Bernice Žemgulis, 2535 W. 42nd St., telef. VI 7-2879; iždin. Justin Yuškėnas, 2537 W. 45th St., tel. LA 3-8414; kasos globėja Minnie Danta, 4535 So. California Ave.; maršalka S. Viršilas, 4218 So. Rockwell Street; koresp. J. Jusevičius, 2624 S. Montgomery Ave. Susirinkimai vyksta kiekvieno mėnesio antrą antradienį, 7:30 val. vakare P. Vengeliausko svet., 4500 S. Talman Ave., Chicago.

LIET. BRIGHTON PARKO MOTERŲ KLUBO VALDYBA 1955 METAMS: Pirm. Adela Burba, 5847 So. Black stone Ave., DO 3-5165; Vicepirm. Catherine LaBuda, 4336 S. Artesian Ave., VI 7-2184; nut. rašt. Nellie Wilcop, 4443 So. Rockwell St., YA 7-4472; fin. rašt. Bernice Zemgulis, 2535 W. 42nd St., VI 7-2879; ižd. Adela Sankus, 2609 W. 43rd St., LA 3-6085; maršalka Kastancija Juška, 4443 So. Rockwell St. Susirinkimai įvyksta kiekvieno mėnesio pirmą ketvirtadienį, 7:30 val. vak. P. Vengeliausko svet., 4500 So. Talman Ave., Chicago, Ill.

TEISYBĖS MYLĖTOJŲ DRAUGYSTĖS VALDYBA 1955 METAMS: Joe Balchunas pirm., 7155 S. Sacramento Ave., tel. GR 6-5078; P. Kenutis vicepirm.; A. Kaulakis nut. rašt., 3247 So. Emerald Ave., telef. CA 5-3016; Felix Kasper fin. rašt., 3534 So. Lowe Ave.; Frank Bakutis, iždi. ir ligonių prižiūrėtojas, 2603 West 69th St., tel. HE 4-4638; Steve Rumchiks kontr. rašt.; Antanas Jaunis iždo glob.; J. Stumbris maršalka; Dr. J. P. Poška, daktaras kvotėjas, 3133 S. Halsted St., tel.: HE 4-2374. Susirinkimai įvyksta kas antrą sekmadienį kožną mėnesį Chicagos Lietuvių Auditorijoje, 3133 S. Halsted St., 1 val. po pietų. Nariais priimami vyrai ir moterys nuo 18 iki 50 metų amžiaus.

ERŽVILKO DRAUGIŠKO KLUBO VALDYBA 1955 METAMS: Pirmininkas Charles Redecke, 7210 S. Washtenaw Ave., tel. HE 4-2341; vicepirm. Louis Antanavič, 7019 South California Ave., tel. PR 6-6561; nut. rašt. Nellie Wilcop, 4443 So. Rockwell St., tel YA 7-4472; fin. rašt Bernice Žemgulis,2535 W. 42nd St. tel. VI 7-2879; ižd. Marie Redecke, 7210 So. Washtenaw Ave., tel. HE 4-2341; koresp. Jonas Dowiat, 5945 So. Albany Avenue, telefonas HE 4-9897. Klubo susirinkimai įvyksta kiekvieno mėnesio pirmą trečiadienį, 7:30 val. vak. P. Vengeliausko svet., 4500 S. Talman Ave., Chicago.

SLA 36-tos KUOPOS VALDYBA 1955 METAMS: Antanas Zalatoris pirm., 8939 So. Bell Ave., BE 8-1385; Petras Juozapavičius vicepirm., 3210 S Lowe Ave.; A. Kaulakis, fin. rašt., 3247 So. Emerald Ave., CA 5-3016; M. Vaidyla nut. rašt., 840 W. 33rd St., YA 7-4789; J. Balchunas iždi. 7155 So. Sacramento Ave., tel. GR 6-5078; A. Bradchulis kont. rašt. V. Jankauskas maršalka, Dr. J. P Poška daktaras kvotėjas, 3133 So Halsted Street. Susirinkimai įvyksta kiekvieną mėnesį pirmą trečiadienį Chicagos Lietuvių Auditorijoj, 3133 So. Halsted St., 7:30 val. vakare.

KRAKTŠKIU DRAUGIŠKO KLUBO 1955 METŲ VALDYBA: Felix Platkauskas pirmininkas, 4019 S Rockwell St., tel. LA 3-0833; Mike Kačinskas vicepirm., 6924 So Artesian, tel. PR 6-9337; Ales Kvedaras nutarimų rašt., 4246 S. Maplewood Ave.; Joseph Bložys turto rašt., 3938 W. 63rd Place tel. RE 5-2562; William Jankauskas iždininkas, 3332 South Lowe Ave., telef. VI 7-1413; Organizatorė Mrs. Starene, 4002 S. Rockwell Street; Juozapas Bložys, koresp., 3938 W. 63rd Place. Susirinkimai įvyksta kas pirmą sekmadienį kiekvieno mėnesio Klub Vainutas svetainėje, 4256 So. Maplewood Ave., 2 val. po pietų. Į klubą priimami vyrai ir moterys lygiomis teisėmis.

9-TO WARDO LIETUVIŲ DEMOKRATŲ VALDYBA 1955 METAMS: Pirm. J. Skeivys, 9424 So. Burnside Ave.; vicepirm. J. Pivarūnas, 10732 So. Indiana Ave.; sekretorė Venckienė, 10718 So. Prairie Ave.; kasininkas K. Rubinas, 10503 Edbrooke Ave.; fin. rašt. A. Laurutėnas, 10530 So. Indiana Ave.; kasos globėjai: J. Labžentis, 10826 So. Wabash Ave., ir Bobelis, 10735 So. State St.; trustisai: Rekašius, 16 E. 113th Place ir E. Dambro, 2738 W. 60th St.; kontrolės komisija: E. Dambro ir Bobelis; prie Liet. Demokratų Lygos atstovai: J. Skeivys, E. Dambro ir S. Dambro.

AMERICAN LITHUANIAN CITIZENS AND BENEFICIAL CLUB VALDYBA 1955 METAMS: Pirm. Walter Butkus, 4012 Archer Ave.; vicepirm. John Ramans, 415 E. 74th St., nut. rašt. Paul J. Petraitis, 812 W. 33rd St., tel. CA 5-9191; fin. rašt. Bernice Žemgulis, 2535 W. 42nd St., telef. VI 7-2879; kontr. rašt. A. Kvedaras, 4246 So. Maplewood Ave.; kasos glob. A. Masulis, 3252 So. Halsted St.; kasierius K. Kazlauskas, 4435 So. Campbell Avenue; maršalka J. Grigonis; dakt. kvotėjas Dr. T. Dundulis, 4157 Archer Ave.; korespondentas A. Jusas, 2247 So. Oakley Avenue, telefonas: YArds 7-8989. Susirinkimai įvyksta kas trečią sekmadienį kiekvieno mėnesio 1 val. po pietų Hollywood svet., 2417 W. 43rd St. Į klubą priimami vyrai ir moterys lygiomis teisėmis, nuo 15 ligi 55 metų amžiaus.

CHICAGOS LIETUVIŲ SUVALKIEČIŲ DRAUGIJOS VALDYBA 1955 METAMS: Pirm. Adela Burba, 5847 So. Blackstone Ave., tel.: DO 3-5165; pirm. pagelb. Antanas Markauskas, 818 N. 14th Ave. Melrose Park, Ill., telef.: FI 4-7581; nut. rašt. Jonas Utara, 903 N. 20th Ave., Melrose Park, Ill., tel.: FI 4-3635; turto rašt. Vytautas Utara, 4537 S. Paulina St.; kontr. rašt. Ona Švirmickas, 2512 W. 69th St., tel.: HE 4-0290; iždin. John Puniška, 2605 W. 43rd Street, telef.: LA 3-6308; maršalka Simon Viršila, 4218 So. Rockwell Street. Susirinkimai atsibūna kas ketvirtą trečiadienį kiekvieno mėnesio Hollywood svet., 2417 W. 43rd Street.

DRAUGIJOS CHORO VALDYBA Pirm. Vytautas Utara, 4537 S. Paulina St.; rašt. O. Švirmickienė, 2512 W. 69th St., tel.: HE 4-0290.; knyg. M. Endziulis, 5610 So. Maplewood Ave., tel.: HE 4-2343.

SUSIVIENIJIMO LIETUVIŲ NAMŲ SAVININKŲ BRIDGEPORTE VALDYBA 1955 METAMS: Antanas Shimkus pirm., 3100 So. Lituanica Ave.; Stasys Kunevičius vicepirm., 3220 So. Union Ave.; A. Kaulakis nut. rašt., 3247 So. Emerald Ave., telef.: CA 5-3016; Thomas S. Janulis fin. rašt., 3430 So. Morgan St., tel. VI 7-5775; Steve Rumchiks iždi., 3448 S. Union Ave., tel. YA 7-3558; J. Daraška iždo glob.; J. Stumbris maršalka. Susirinkimai įvyksta kas antrą antradienį kiekvieno mėnesio, 7:30 val. vak., Chicagos Lietuvių Auditorijoje, 3133 So. Halsted Street. Visi namų savininkai kviečiami priklausyti prie šios organizacijos.

UPYTĖS DRAUGIŠKO KLUBO 1955 METŲ VALDYBA: Adomas Bartus pirm., 7221 So. Francisco Ave., tel. HE 4-6761; Tadas Zaleckis vicepirm., 7236 So. Whipple St. Bernice Kutas nut. rašt., 5816 S. Sacramento Ave., tel. PR 6-4717; Bernice Žemgulis fin. rašt., 2535 W. 42nd St., telef.: VI 7-2879; Justinas Juškėnas iždin., 2547 W. 45th St., LA 3-8314; Jonas Jusis maršalka, 4332 So. Rockwell St.; Adela Burba koresp., 5847 So. Blackstone Ave., DO 3-5165. Susirinkimai įvyksta kas pirmą šeštadienį kiekvieno mėnesio Vainutas svet., 4256 So. Maplewood Avenue, 7:30 val. vak. Į klubą priimami vyrai ir moterys lygiomis teisėmis.

MARQUETTE PARKO NAMŲ SAVININKŲ ORGANIZACIJOS VALDYBA 1955 METAMS: Pirm. Juozapas Baličiunas, 7155 So. Sacramento Ave., tel.: GR 6-5078; vicepirm. Antanas Stankus, 7229 So. Fairfield Ave., tel.: WA 5-3972; nut. rašt. Frank Bakutis, 7229 So. Washtenaw Ave., tel.: PR 6-0575; fin. rašt. Thomas A. Petkus, 6714 So. Sangamon St., tel.: HU 3-0848; kasin. Domininkas Bredelis, 6751 So. Campbell Ave.; kasos glob. Kazimieras Brazaitis, 7212 So. California Ave., tel. HE 4-0273; koresp. Ona Švirmickas, 2512 W. 69th St., tel. HEmlock 4-0290.

LIET. TEATRALIŠKOS DRAUGYSTĖS RŪTOS NO. 1 VALDYBA 1955 METAMS: Pirm. Albert Tamson, 4300 So. Western Ave.; pirm. pagelb. Anna Casey, 3264 So. Halsted St.; nut. rašt. Frank Opulskas, 3955 Archer Ave.; fin. rašt. Thomas Salkauskas, 2514 W. 70th St.; kontr. rašt. Suzan Salkauskas, 2514 West 70th St.; kasos glob. Elizabeth Tamson, 4300 So. Western Ave.; kasin. Justin Yuškėnas, 2547 W. 45th St.; durų sargas Tadas Selickis, 7236 So. Whipple St.; ligonių lankytojas Tadas Selickis, 7236 So. Whipple St.; teisėjas Joseph Bartkus; teis. rašt. Elizabeth Tamson; korespondentas Frank Opulskas.

LIETUVIŲ ŽAGARĖS KLUBO VALDYBA 1955 METAMS: Pirmininkas W. Christian, 3238 W. 110th St., tel. CE 3-5635; vicepirm. J. Vebell, 6447 So. Emerald Avenue, telef. EN 4-4380; nut. rašt. J. Keturakis, 3217 So. 53rd Ave., Cicero 50, Ill., tel. OL 2-8243; fin. rašt. Mrs. B. Žemgulis, 2535 W. 42nd St., telef. VI 7-2879; ižd. Mrs. Adelė Burba, 5847 So. Blackstone Ave., tel. DO 3-5165; kasos glob. J. Sherman, 6348 So. Albany Ave., tel. PR 6-1552; koresp. J. Balakas, 1414 So. 49th Ct., Cicero 50, Ill., tel. TO 3-8534; maršalka Mrs. A. Povilaitis, 509 103rd Street. Klubo susirinkimai įvyksta kas 4-tą nedėldienį kiekvieno mėnesio Vengeliausko svetainėje, 4500 So. Talman Ave. 1 valandą po pietų.

LIETUVOS ŪKININKO DRAUGIJOS VALDYBA 1955 METAMS: Pirmininkas Antanas Valonis, 2222 W. 107th St.; vicepirmin. Kazimieras Davis, 5648 So. Bishop St.; 2 vicepirm. Elzbieta Dambro, 2738 W. 60th St.; nut. rašt. Jonas Zaura, 2222 W. 23rd Place; fin. rašt. Adela Tamor, 1832 So. 50th Ave., Cicero, Ill.; kasos globėjai: Stanislovas Žičkus, Jonas Žurkauskas ir Jonas Matilionis; kasininkas Vincas Duoba; teisėjas V. Valonis, Dr. S. Biežis daktaras kvotėjas, maršalka Ignas Benešunas, korespondentas Kazimieras Davis.

FRANK SALEMONAVIČIUS
pigiai paruošia paprastus ir sudėtingus
INCOME TAX (MOKESČIŲ) BLANKUS
asmenims ir nuosavybių savininkams. Atlieka knygvedybos patarnavimus.
504 W. 33rd St. (netoli Normal Ave.). Susitarimui telef.: VIctory 2-3486.
Kasdien nuo 9 val. ryto iki 9 val. vakaro.

Moving Moving
PERKRAUSTYMAS IŠ ARTI IR TOLI
ILGŲ METŲ PATYRIMAS — PIGUS SĄŽININGAS PATARNAVIMAS.
NAUJI DIDELI SUNKVEŽIMIAI — PATOBULINTI PERKRAUSTYMUI ĮRANKIAI, KAIP PATYS SUNKVEŽIMIAI, TAIP IR JŪSŲ PERKRAUSTOMI BALDAI YRA APDRAUSTI — INŠIURINTI.
J. NAUJOKAITIS 2022 WEST 69th STREET, CHICAGO 29, ILLINOIS. Tel.: WAlbrook 5-9209

PRADĖK TAUPYTI ŠIANDIEN, - TURĖSI RYTOJ!
TAIGI PRADĖK TAUPYTI ŠIOJE LIETUVIŠKOJE ĮSTAIGOJE.
Kiekvieno taupytojo indėliai yra apdrausti iki $10,000.00.
BRIGHTON SAVINGS and LOAN ASS'N.
4071 Archer Ave. Tel.: LAfayette 3-8248
(į vakarus nuo California Avenue)
CHARLES ZEKAS, Secretary
OFISO VALANDOS:
Pirmad., Antrad., Penktad. ir Šeštadienį 9:00 ryte iki 4:30 val. po pietų.
Trečiad. 9:00 ryto iki 12 val. dieną. Ketvirt. 9:30 ryte iki 8:00 val. vak.

The raccoon that wouldn't come down

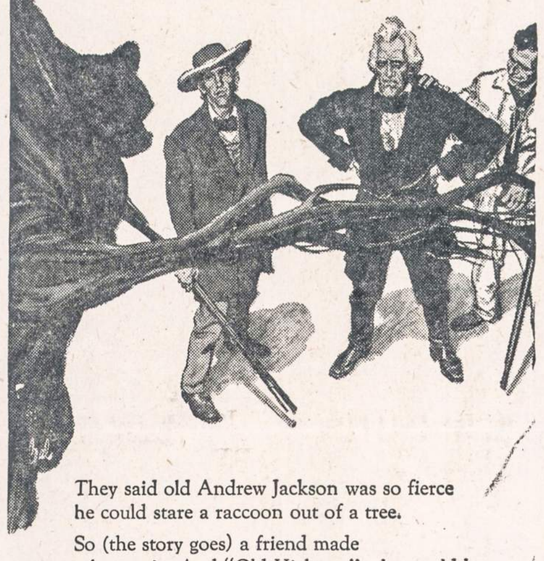

They said old Andrew Jackson was so fierce he could stare a raccoon out of a tree.

So (the story goes) a friend made a bet on it. And "Old Hickory," who could be as obliging as he was terrifying, set out to help his friend win.

One night he and the financially interested parties went into the moonlit woods. They spotted their game, a small round silhouette high on a limb.

Fixing his baleful eye on the target, Andrew Jackson stared. He scowled. He glowered. He glared all night—but the raccoon never came down.

Even so, Andrew Jackson hadn't failed. For at sunup the men saw that what he had been staring at wasn't a raccoon after all, but a huge knot on the tree. And he *had* stared some of the bark off that!

A TALL STORY. But no taller than the man, born 188 years ago, about whom it was told. For rough, tough Andrew Jackson—soldier at 13, senator at 30, major general at 35, and our seventh president at the climax of his career—was one of the true giants of our nation's youth. Personally fearless, relentless toward his enemies, but self-reliant, honest and straightforward, he was the very embodiment of the early American spirit.

That spirit is as vital today as it was then. And you are an active part of it every time you invest in another United States Savings Bond.

For Bonds, which pay you good interest (3% compounded semiannually, when held to maturity) can make you personally independent in the best American tradition.

If you haven't already started on the Savings Bond road to individual security and independence, why not begin today? Sign up for Bonds through the systematic Payroll Savings Plan where you work. Or invest in them regularly where you bank.

SAFE AS AMERICA—
U. S. SAVINGS BONDS

The U. S. Government does not pay for this advertising. The Treasury Department thanks, for their patriotic donation, the Advertising Council and

NAUJIENOS
1739 So. Halsted Street Chicago 8, Illinois
GARSINKITĖS NAUJIENOSE

Kaip ruošiamasi A. Varno sukakčiai

Dail. Adomo Varno 75 metų amžiaus sukakties proga plačiai ruošiamasi mūsų žymųjį dailininką veteraną, pedagogą ir kultūrininką paminėti. Pasiruošimas parodai sparčiai vyksta. ....

Šiuo metu jau suplaukė keliasdešimt jo pieštų paveikslų bei portretų, eskizų, etiudų. Parodoje matysime jo pirmąjį darbą, dalyvavusį Krokuvos Meno Akademijos išleistuvių akto parodoje, 1905 m. kai jis baigė minimojoj akademijoj paišybą, išstatęs piešinių anglimi "Dailininkas ir elgeta". Taigi šiemet minime jo kūrybinio darbo 50 metų sukaktį. Iš portretų išstatomi: F. Kiršos, Bern. Brazdžionio, prel. M. Krupavičiaus, prel. Pr. Juros, kun. J. Švogždžio, Motinos M. Marijos Kaupaitės, M. Sleževičiaus, prof. J. Jablonskio, knygnešio Jono Rinkevičiaus, inž. P. Žiūrio, Ypatijos Yčienės-Žiūrienės, Dr. J. Basanavičiaus, prof. J. Kaminsko, poetės J. Proščiūnaitės, kun. Dr. A. Staniukyno, Ant. Gustaičio, L. Dargio, P. Abelkio, L. Jakovickienės, Dan Kuraičio, A. Vanagaičio, Br. Tūbelio, Vikt. Tūbelienės, Mildos Lakienės, Rūtos Kielaitės-Hansonienės, Alg. Kuraičio, Ged. Galvanausko, P. Conrado ir kitų.

Parodoje bus išstatomi ir pašto ženklai, bet nepilna serija; turėtų būti 150 vienetų, bet atsiųsta tik 131 ženklas. Be šių, bus išstatyti ir lietuviški pinigai litai, popieriniai, jo paties piešti ir apskritai, lietuviškų pinigų spausdinimas vyko jam prižiūrint.

A. Varną pažįstame ne tik gerą tapytoją, portretistą, bet ir vieną geriausių šaržininkų, pagarsėjusių savo šaržais "Ant politikos laktų". Parodoje matysime visą tą rinkinį. Be to, pirmoji jo iliustruota — viršeliu ir inicialais knyga buvo rašyt. Igno Jurkūno-Šeiniaus — "Vasaros vaišės" (1914) ir vėliau visa eilė, net ir tremtyje bei Amerikoje išleistų. Matysime ir 1914 metais Vilniuje ėjusio Baro jo pieštas užsklandas, kai jis buvo vienas jo redaktorių (be jo, "Barą" redagavo Balys Sruoga ir Stasys Šilingas). Iliustravo eilę knygų. Bendradarbiavo ir spaudoje: Bare, Vaivorykštėje, Židinyje, Naujojoj Romuvoj ir kituos. Bus stengiamasi parodoje išstatyti ir periodiniai leidiniai, kuriuose jis bendradarbiavo.

Šiemet sukanka 50 metų, kai jis pradėjo piešti ir fotografuoti Lietuvos kryžius, kai šį darbą pradėjo 1905 m. su dail. Adabertu Staneika. Šie kryžiai yra išleisti dviem albumais ir bus parodoje išstatyti.

Be minėtos parodos, kuri atidaroma kovo 19 d. Marijos Aukštesn. Mokyklos rūmuose, ten pat ir tą pačią dieną jo garbei bus ir akademija, kurioje, be sveikinimų, pagrindinės dail. V. K. Jonyno paskaitos, bus ir meninė dalis: styginis kvartetas, vedamas smuik. Alfonso Paukščio. Programoje — M. K. Čiurlionies — C mol nocturnas (muz. Vyt. Jančiaus perdirbtas kvartetui), J. Naujelio — "Svajonė" ir Dvoržako "Iš stygų kvarteto" 2 ir 4 dalys. Kvartetą sudaro: Alf. Paukštys, Vyt. Jančys, Myk. Petrusevičius ir Regina Heirich. Be to, meninėj daly dalyvauja — bendradarbiauja ir mūsų kaimynai pabaltiečiai: latvių prima balerina Valerija Riekstinia ir baleto solistas Eiželus Mežulis ir estų operos solistas K. Saluma. Akomponuos muz. Antanas Nakas.

Kovo 26 d. Lietuvių Auditorijoje bus A. Varnui pagerbti iškilminga vakarienė-banketas. Taip pat su programa. Biletai į banketą gaunami: Dainoje, J. Karvelio knygyne, St. Penčylos maisto produktų parduotuvėje, pas U. Lipčienę, J. Janušaičio maisto parduotuvėje, Marginiuose, pas Z. Juškevičienę. Vyr. banketo šeimininkė bus Elzbieta Jonušienė. Paroda uždaroma kovo 29 d.

Parodos atidaryme, akademijoje sutiko dalyvauti latvių ir estų visuomenės atstovai, Čikagos kitataučių šešių laikraščių atstovai. Latviai per savo vedamą latvių kalba radijo valandėlę apibudins dail. A. Varno darbus ir savo visuomenę kvies parodon lankytis, pagerbiant žymųjį lietuvių dailininką.

Be to, dailininkui pagerbti piešiamas Adomo Varno portretas visos eilė lietuvių, latvių ir estų dailininkų. Iš lietuvių vieni baigė tapyti, kiti sutikę dail. Ig. Šlapelis, M. Šileikis, Ad. Galdikas, V. K. Jonynas, Br. Murinas, J. Paukštienė-Dobkevičiūtė, P. Kaupas, Vl. Vijeikis, K. Žaromskis, Vyt. Vaitiekūnas, J. Pautienius, Z. Kolba, latvių — Hugo Purvinš ir estų — W. Pusepp.

Išleidžiamas ir parodos katalogas. Rašoma monografija, kuri pasirodys vasaros pabaigoj.

J. Vaidelys

Šiauriečių šventė

Šiaurinėj miesto daly, Northsaidėj, yra nemažas susidomėjimas būsimąja kaip ir šventė. Dėl "Naujienose" įdėto straipsnelio, kuriame buvo parašyta apie SLA 226 kp. rengiamą pobūvį, keletas apylinkės lietuvių šaukė telefonu straipsnelio autorių, norėdami pasiteirauti apie būsimąjį parengimą.

Geresniam aiškumui čia pakartojama, kad minėtosios kuopos parengimas, t. y. bunko ir kortų lošimai, įvyks šeštadienį, kovo 12 d., 7:30 v. vakare 3600 W. North Ave.

Kviečiami ne tik kuopos nariai, bet ir visi šio ir kitų rajonų lietuviai.

Be abejo, ten atvyks ir pasitraukę iš aktyvaus veikimo šioj kuopoj, kaip: dailininkas Mikas Šileikis, kuris visą amžių gyvena šiaurinėj miesto daly ir šioj kuopoj buvo užrašų raštininkas keletą metų; pp. T. Rypkevičiai, ypač ponia Rypkevičienė, kuri šioj kuopoj darbavosi įvairiose komisijose; C. Kairis, kuris šioj kuopoj buvo įvairių rūšių pareigūnas, o dabar gyvena Dalavan, Wis.; K. ir M. Čepulevičiai, kurie daug veikė šioj kuopoj, ypač Kastas, kuris šioj kuopoj ištarnavo turtų raštininku ilgą eilę metų (dabar jie gyvena savo ūky prie Antioc miesto (Wisconsino pusėj).

J. Bačiūnas, šios kuopos buvęs stambus veikėjas, dabar gyvenąs ant Fox upės kranto, Genevos miestely; J. Kaulinas, šios kuopos buvęs pirmininkas, dabar gyvenąs savo ūky Indianoj. Ir daug kitų, kurie pirmiau daug veikė ne tik šioj kuopoj, bet ir kitose miesto šiaurės organizacijose.

Malonu būtų kartu su jais praleisti keletą valandų ir bendrai prisiminti praeitus laikus.

Kad šis parengimas bus šaunus, liudija ir tas faktas, jog Dr. A. Montvidas, šios kuopos daktaras kvotėjas, pakvietė savo kolegą Dr. P. Z. Zalatorį bridžo sulošti šiame parengime.

Šiame vakare bus ir atsisveikinta su darbščiais visuomenininkais M. ir A. Grakauskais, nes jie išvažiuoja šio mėnesio 19 d. su visa manta į Floridą pastoviai apsigyventi.

K. Č.

Jurgio Savickio
ŽEMĖ DEGA —
visų mūsų pareiga!

Ši viena rinktiniausių mūsų knygų — žymaus diplomato ir didžio rašytojo atsiminimai iš 1939-46 m., tragiškiausio ir kruviniausio laikotarpio mūsų tautos ir Europos istorijoje. Visa vaizdu, įdomu, tiesą neslepiant nuo skaitytojo akių. Per 700 psl. dviejuose tomuose, prenumeratos kaina $6.00 už abu.

Prenumeratorių sąrašai skelbiami knygos pabaigoje. Prenumeratoriams knyga atiduodama gražiai įrišta, numeriuotuose egzemplioriuose.

Padėkite šiame didžiame ir pirmo reikalingumo darbe, nes patys vieni jo atlikti negalime.

Užsakymus ir pinigus kreipkite adresu:

TERRA
3333 So. Halsted Street
Chicago, Illinois

Šaltimiero radijas

Klausykite Povilo Šaltimiero radiją šį vakarą WGES — 1390 kil. Pradžia 8:00 val. vak. Visada gyvi ir puikus transliavimai, be rekordų.

SUSIRINKIMŲ IR PARENGIMŲ

PRANEŠIMAI

Chicagos Našlių ir Našliukių Draugiško Klubo narių susirinkimas įvyks penktadienį, kovo 11 d., 4500 So. Talman Ave., Vengeliausko svetainėje. Nariai prašomi gausiai dalyvauti, nes reikia aptarti daug svarbių dalykų, pvz., klubo reikalus, pavasarinio pasilinksminimo klausimą ir pan.

—J. Zaura.

Lietuviškos Teatrališkos Draugystės Rūtos No. 1 mėnesinis susirinkimas įvyks sekmadienį, kovo 13 dieną, 12 val. Hollywood svetainėje, 2417 West 43rd St. Nepamirškite atsilankyti.

—F. Opulskas, rašt., 3955 Archer Ave.

Lietuvių siuvėjų lokalo 269 šaukiamas susirinkimas kovo mėn. 11 d., 6 val. vakare, Amalgamated Clothing Workers of America patalpose, 333 So. Ashland Blvd. Įėjimas iš Van Buren gatvės. Visi nariai prašomi šiame susirinkime dalyvauti, nes teks aptarti susidariusius svarbius reikalus.

—Lokalo Valdyba.

Chicagos Našlių ir Našliukių Draugiško Klubo mėnesinis narių susirinkimas įvyks penktadienį, kovo 11 d., 8 val. vakaro Vengeliausko svetainėje, 4500 So. Talman Ave. Visi nariai prašomi atsilankyti. —P. Paužolis, pirm.

A. † A.

CHARLES YANKEVIČIUS
10737 So. Michigan Ave.

Staigiai mirė 1955 m. kovo 7 dieną, sulaukęs 67 metų amž. Gimęs Lietuvoje, Tauragės aps., Gaurės parapijoje.

Amerikoj išgyveno 47 metus.

Paliko nuliūdę: dvi pusseserės: Victoria Adducci, jos vyras John, Marie Raymond ir jų šeimos; krikšto sūnus John Petreikis Jr. ir jo šeima, giminaitis John Petreikis Sr. ir jo šeima; kiti giminės, draugai ir pažįstami. Pittsburgh, Pa., irgi liko giminių.

Kūnas pašarvotas L. Bukausko koplyčioje, 10821 So. Michigan Ave.

Ketvirtadienį, kovo mėn. 10 dieną, 8:45 val. ryto, kūnas bus lydimas iš koplyčios į Visų Šventųjų parapijos bažnyčią, o po gedulingų pamaldų bus laidojamas Šv. Kazimiero kapinėse.

Visi a. a. Charles Yankevičiaus giminės, draugai ir pažįstami nuoširdžiai kviečiami dalyvauti laidotuvėse ir suteikti jam paskutinį patarnavimą ir atsisveikinimą.

Nuliūdę lieka:
Pusseserės su šeimomis, Krikšto sūnus ir kiti Giminės.

Laid. direkt. L. Bukauskas.
Tel.: COmmodore 4-2228.

FRANCES AUSTIS
(pagal pirmą vyrą Petrauskas, pagal tėvus Jurevičiūtė)
1643 West 69th Street

Mirė 1955 m. kovo 7 d., 4:05 val. popiet. Gimusi Lietuvoje, Panevėžio apskr., Krinčino parapijoje, Daujenų kaime.

Amerikoj išgyveno 48 metus.

Paliko nuliūdę: duktė Virginia Hill, žentas Raymond; du sūnūs: Adolph Petrowski, Bruno Petrowski, marti Estella, podukra Bernice Kelly, žentas James, 9 anūkai ir kiti giminės, draugai bei pažįstami.

Priklausė Chicagos Lietuvių Draugijai ir SLA 36 kuopai.

Kūnas pašarvotas Granata koplyčioje, 1704 W. 69th Street.

Penktadienį, kovo 11 d., 8:30 val. ryto, kūnas bus lydimas iš koplyčios į Gimimo Panelės Šv. parapijos bažnyčią, o po gedulingų pamaldų bus laidojamas Šv. Kazimiero kapinėse.

Visi a. a. Frances Austis giminės, draugai ir pažįstamieji nuoširdžiai kviečiami dalyvauti laidotuvėse ir suteikti jai paskutinį patarnavimą ir atsisveikinimą. Nuliūdę lieka:
Duktė, Žentas, Sūnūs, Marti, Podukra ir jos Vyras, Anūkai ir kiti Giminės.

Laidotuvių direkt. Antanas M. Phillips. Tel.: YArds 7-3401.

URBA Gėlės Mylintiems, Vestuvėms, Banketams, Laidotuvėms, Papuošimams
GĖLININKAS
4180 ARCHER AVENUE
Tel.: LA 3-5800 arba LA 3-5870

GUŽAUSKŲ
BEVERLY HILLS GĖLINYČIA
GĖLĖS VISOMS PROGOMS
2443 W. 63 ST.
Telef.: PR 8-0833 ir PR 8-0834

GĖLININKAS
(PUTRAMENTAS)
Linksmumo arba liūdesio valandoje Gražiausios Gėlės ir Vainikai. Antkapių papuošimai ir sezoninės kapams gėlės
ROY R. PETRO (Putramentas)
5519 So. Harlem Avenue
POrtsmouth 7-9020

LOVEIKIS Siunčiam Gėles Telegramu į Visas Pasaulio Dalis
KVIETKININKAS
Gėles Vestuvėms, Banketams ir Pagrabams.
3316 So. Halsted St. YArds 7-7308

LIŪDESIO VALANDOJE ŠAUKITE
MAŽEIKA & EVANS
LAIDOTUVIŲ DIREKTORIAI
3 ATSKIROS VĖSINAMOS KOPLYČIOS
6845 S. Western Ave. RE 7-8600-8601
Gyvenantiem kitose miesto dalyse gausim koplyčią arčiau jūsų namų.

A. PETKUS
LAIDOTUVIŲ DIREKTORIUS
6812 So. Western Avenue
1410 South 50th Avenue
CICERO, ILLINOIS
TELEFONAI:
GRovehill 6-2345-6 TOwnhall 3-2109
KOPLYČIOS VISOSE MIESTO DALYSE

John F. Eudeikis
LAIDOTUVIŲ DIREKTORIUS
Seniausia ir Didžiausia Laidojimo Įstaiga
AMBULANCE DIENĄ IR NAKTĮ
4605-07 So. Hermitage Avenue
Tel.: YArds 7-1741 ir BIshop 7-9481
★
4330-34 So. California Avenue
Telefonas: LAfayette 3-0440
Mūsų radio programos šeštadieniais 9:15 ryto iš WGES, 1390 kil.
MODERNIŠKOS AIR-CONDITIONED KOPLYČIOS

Steponas C. Lackawicz
LAIDOTUVIŲ DIREKTORIUS
TRYS KOPLYČIOS
2424 WEST 69th STREET REpublic 7-1213
2314 WEST 23rd PLACE VIrginia 7-6672
10756 S. MICHIGAN AVE. PUllman 5-1270

NARIAI
Chicagos Lietuvių Laidotuvių Direktorių Asociacijos

AMBULANCE PATARNAVIMAS DIENĄ IR NAKTĮ.
★
TURIME KOPLYČIAS, VISOSE MIESTO DALYSE.

P. J. RIDIKAS
3354 S. HALSTED STREET Phone: YArds 7-1911

LEONARDAS A. EZERSKIS
1646 W. 46th STREET Phone: YArds 7-0781

LEONARD BUKAUSKAS
10821 S. MICHIGAN AVE. Phone: COmmodore 4-2228

VASAITIS - BUTKUS
1446 S. 50th AVE., Cicero, Ill. Phone: OLympic 2-1003

ANTANAS M. PHILLIPS
3307 LITUANICA AVENUE Phone: YArds 7-3401

PETRAS P. GURSKIS
659 WEST 18th STREET Phone: SEeley 3-5711

ALFRED VANCE
177 WOODSIDE RD., Riverside, Ill. Tel.: OL 2-5245

PETRAS BIELIŪNAS
4348 S. CALIFORNIA AVE. Phone: LAfayette 3-3572

GEORGE F. RUDMIN
3319 S. LITUANICA AVE. Tel.: YArds 7-1138-1139

MARGUMYNAI

Š. m. vasario 24 d. laisvajame pasaulyje gyveną estai mini savo nepriklausomybės metinę sukaktį. Ta proga mūsų laisvinimo veiksniai estų laisvinimo vadovybei ir per juos estų tautai pasiuntė savo nuoširdžiausius sveikinimus, palinkėdami juo greičiau atgauti savo krašto nepriklausomybę ir įsijungti į visų laisvųjų tautų seimą.

"Latvija" skelbia iš Stockholmo žinią, kad **Sovietai pabaltiečiams žvejams suteikę daugiau laisvės judėti Baltijos jūroje,** siekdami žvejus tuo būdu paskatinti sugauti ir pristatyti daugiau žuvies. "Latvija" rašo, kad Tautinė Liuteronų Taryba JAV aštriai kritikuoja JAV įstaigas už tai, kad jos visokiomis kliūtimis sunkina imigraciją. Iš 214,000 galinčių imigruoti asmenų pagal veikiantį įstatymą iki šiol tegalėję atvykti į Ameriką vos apie 13,000. Vis dėlto esą duomenų, kad padėtis gerėjanti.

Vokiečių žurnalas "Ost-Europa" Nr. 6 **duoda paskiausių žinių apie sovietinę Latviją,** paremtų sovietiniais duomenimis. Didžiosios Sovietų Enciklopedijos 24 tome skelbiama, kad sovietinės Latvijos teritorija turi 64,500 klm., kitaip tarus, 1,290 klm. mažiau, negu buvo laisvosios Latvijos laikais. Gyventojų skaičius siekia 2,1 mil. Partijos narių skaičius — 34,103 narių ir 7,927 kandidatai. Centro komiteto narys yra gen. Bagramianas, vyriausiasis Pabaltijo karinės apygardos viršininkas. Valstybės saugumo komitetui prie ministerių tarybos vadovauja Janis Vėveris. 1954 m. Latvijoje buvo 1,479 kolchozai, kurių kiekvienam vidutiniškai teko po 300 galvijų ir daugiau kaip 170 kiaulių. Komunistiniai latvių mokslininkai pagal direktyvas leidžia visą eilę veikalų apie "interventus iš Vakarų", ypač amerikinius "imperialistus", kuriais norima įrodyti, kad jie, esą, nuskurdinę Latviją ir pavertę savo "kolonija".

Kaip žinia, yra **įsteigta ir valdžios įregistruota organizacija tų asmenų, kurių šeimos yra išskirtos** (viena dalis emigravo, o kita buvo palikta Europoje). Organizacija stengsis bendromis jėgomis daryti žygių, kad šeimos galėtų vėl susijungti. Organizacijos adresas toks: Interessengemeinschaft fuer die Auswanderung der getrennten Ehegatten nach USA, e. V. Gauting bei Muenchen, Karstr. 2. Organizacija yra tarptautinė. Interesantai gali į ją kreiptis vokiečių kalba.

Laisvosios Europos radijas vėl pasiuntė balionais iš Vokietijos į Lenkiją daugybę antikomunistinių leidinių. Šį kartą buvo pasiųsti buv. žymaus lenkų saugumo pareigūno J. Swiatlo pasisakymai apie dabartinį lenkų režimą, atidengią visus jo užkulisius. Amerikos veteranų lenkų legiono buv. vadas G. L. Mark lankėsi Pakistane, susipažindamas su pabėgėlių problemomis. Markas vadovauja "Karo žygio už taiką" lenkų skyriui ir dalyvauja demokratų veikime. Amerikos lenkų spauda praneša, kad visa eilė Amerikos lenkų kongreso narių buvo išrinkti į vadovaujančias vietas. Antoni N. Sadlak, respublikonas iš Connecticut, atstovauja respublikonų partijai "Ways and Means" komitete. Thomas S. Gordon iš Chicagos ir Clement J. Zablocki iš Milwaukee, abu demokratai, bei Edmund P. Radwan, respublikonas iš Buffalo, buvo išrinkti į atstovų rūmų užsienio reikalų komitetą, Mr. Gordon yra šio komiteto vicepirmininkas. Lenkų Londone leidžiamas dienraštis "Dziennik Polski i Dziennik żolnierza" š. m. sausio 26 d. numeryje paskelbė platesnį komentarą, **kaip vokiečiai nacių laikais derėjosi su Sovietais dėl perleidimo vieni kitiems Lenkijos in Lietuvos teritoriją.** Paskiausiu metu Londone išleistas vokiečių užsienio politikos dokumentų rinkinio serijos D. VIII tomas, kuriame šios derybos ir mainai plačiau pavaizduojami. Vokiečių "Volksbote", rašydamas apie lenkų - sovietų sienas ir jų nepastovumą, be kita ko, pastebi, kad dar 1946 m. gen. Andersas pareiškęs, jog Oderio-Neisės sienos revizija galinti būti tik tada, **jei lenkai atgautų savo rytines sienas su Vilnium ir Lvovu.** Nors galutinai vokiečių sienas turės apspręsti būsimoji taikos konferencija, tačiau jau ir dabar būtų galima imtis kai kurių reikalingų pasitarimams žygių. Laikraštis, aprašęs lenkų sienų istoriją laiko būvyje, gale pastebi, kad jei kada nors Rusija pasitrauktų iš dabartinių okupuotų sričių, kurios jųk nėra rusiškos, bet lietuvių, gudų arba ukrainiečių, tai jiems turi būti pripažinta teisė patiems apspręsti savo likimą.

Vokietijoje veikia visa eilė institutų, skirtų Rytų problemoms tyrinėti. Tuebingene veikiąs Rytų istorijai tirti institutas buvo sukvietęs visų vokiečių Rytų institutus į kordinacinį posėdį, per kurį buvo aptarti ateities darbo planai ir tiksliau pasiskirstyta darbo apimtimi. Į pasitarimą savo atstovus buvo atsiuntę Vokiečių Draugija Rytų Europai tirti iš Stuttgarto, Herderio institutas iš Marburgo, Rytų Europos istorijai ir kraštotyrai tirti iš Tuebingeno, Rytų Europos institutas iš Berlyno, Rytų Europos ir pietryčių Europos institutai iš Muencheno.

(Elta)

Iš "Apšvietos" Draugijos

Lietuvių Moterų Draugijos "Apšvietos" žaislų vakarėlis bus šeštadienį, kovo 12 d., 7:30 v. v. Sandaros svetainėje, 840 W. 33 St.

Bus gražių dovanų. Netruks užkandžių. Kviečiame gavėnios šeštadienio vakarą praleisi pas apšvietietes malonioj draugystėj. Kam laikas leidžia — atsilankykite.

Ta proga dar atitaisau įsivėlusius netikslumus mano praeitojo šeštadienio "Naujienose" įdėtoje korespondencijoje: valdyboje Ona Juozaitis yra ne kasininkė, bet šeimininkė, o kansininkė yra Anastazija Valančienė; Marė Endziulienė yra kasos globėja. Koresp. **S. Puniškienė**

Žinios iš studentų gyvenimo

— **Raimundas Mieželis,** vienas iš pačių veikliausių studentų lietuvių studentijoje, daug dirba su skautais, randa laiko redaguoti studentišką skyrių laikraštyje ir dargi yra pirmaeilis studentas. Už pasižymėjimus moksle Illinois universitete jo pavardė iškalta geriausiai baigusiųjų lentoje. Dabar tęsia studijas garsiajame Harvardo universitete. Raimundas Mieželis yra vienas iš pagrindinių bendradarbių lietuvių studentų ruošiamajame lietuviškos studentijos metraštyje. Taip pat, jis yra nuolatinis Skautų Aido bendradarbis. Jis kelis metus sėkmingai sekretoriavęs Lietuvių Studentų Sąjungoje, netrukus gaus komercinių mokslų magistrą garsiajame Harvardo universitete. Raimundas Mieželis pirmininkavo lietuvių studentų suvažiavimui Hartforde š. m. vasario 19—20 d. d.

— **Bronius Juodelis,** veiklusis Urbanos studentų pirmininkas, yra vienintelis studentiškame gyvenime, kuris gyvais ir kartais humoristiniais reportažais pristato lietuvių studentų gyvenimą plačiajai visuomenei. Jis yra veiklus skautų ir santariečių tarpe. Bronius Juodelis laimėjo Studentų žodžio ir Studentų Dienų geriausio reportažo konkursą.

— **Rytas Babickas,** sėkmingai studijuojąs elektros inžineriją Illinois universitete Urbanoje, yra nuolatinis studentiškų koncertų, vakarų, laužų rengėjas. Puikus pianistas ir meistriškas tautiškų dainų ir šokių pravedėjas. Nemažesnio entuziasmo sportininkas, priklausąs garsiajai studentų krepšinio komandai "Lituanicai". Rytas Babickas šį semestrą baigia elektros inžinerijos studijas Illinois universitete Urbanoje. Tai pavyzdys lietuviškai studentijai, kad be studijų ir asmeniškų reikalų galima daug prisidėti prie lietuviškos studentijos organizacinio veikimo, nes nepraeidavo joks didesnis studentiškas vakaras be Babicko muzikalinės talkos.

— **Leonas Sabaliūnas,** "Studentų Dienų" redaktorius, plačiai dalyvauja ir vadovauja studentiškame judėjime Amerikoje. Studentiškais reikalais dažnai kalba per lietuviškas radijo valandėles įvairiose kolonijose. Veiklus skautų ir santariečių tarpe. Jis skaitė išsamią paskaitą tema "Amerikonizmas ir lietuvybė" per lietuvių studentų suvažiavimą Detroite š. m. vasario mėn. 19 d. Leonas Sabaliūnas studijuoja politinius mokslus Urbanoje. Yra pakviestas į studentiško žurnalo anglų kalba "Lituanus" redakcinį kolektyvą.

18 KOLONIJOS LIETUVIAMS

Artinantis JAV Lietuvių Bendruomenės Tarybos rinkimams, kviečiami visi lietuviai, kuriems rūpi lietuvybės išlaikymas, įsirašyti į Lietuvių Bendruomenę.

Užsirašyti galima Jurgio Janušaičio maisto krautuvėje, 726 W. 18 St., Chicago, Ill.

LB 18 kol. valdyba

Skaitykite "N-nas"

Torrington, Conn.

Šešioliktojo Vasario Minėjimas

Vasario 19 d. 7 val. vakare Lithuanian Mutual Club svetainėje p. Petro Valūno ir kitų klubo narių rūpesčiu pirmą syk per daugel metų įvyko 37 metų Lietuvos n-bės minėjimas. Kalbėjo Waterburio ALT pirm. A. J. Aleksis ir po jo vadovybe dainavo K. Seliokas, A. Čampė, M. Tonkūnas, J. Brazauskas ir Sophia Stulginskaitė. Vėliau Lietuvos išlaisvinimo darbams aukojo: J. Daiman $12.50. Po $10.00: P. Aleksandravičius, A. Radzevičius, A. Jasionis, Petras ir Genė Valūnai ir P. Vileišis. Po $5.00: J. Klimkevičius, J. Buten, M. Aleksandravičius ir P. Laukaitis. Kiti aukojo mažiau. Suaukota iš viso $101.00.

Vėliau apie Bendruomenę kalbėjo Dr. P. Vileišis. Visai programai sumaniai vadovavo Petras Valūnas, o ponia Genė Valūnienė su savo asistentėm waterburiečius puikiai pavaišino. Tad valio Torringtono Lietuvių Klubo veikėjai!

G. O. K.

Aleksas Brinas

GENERAL CONTRACTOR

- Naujų namų statyba
- Namų remontavimas
- Vidaus įrengimai
- Garažų statyba

20 metų patyrimas

Greitas ir sąžiningas darbas

4339 S. Hermitage Ave.

FR 6-3922 LA 3-9719

— Mažieji lietuviukai tremtyje nori mokytis. Padėk jiems savo auka!

DR. G. SERNER

LIETUVIS AKIŲ GYDYTOJAS

25 metų patyrimas

Tel.: YArds 7-1829

Pritaiko Akinius
Kreivas Akis
Ištaiso.

Ofisas ir Akinių Dirbtuvė

756 WEST 35th STREET

Valandos: nuo 10 iki 2, nuo 6 iki 8

Trečiadieniais tik susitarus.

Šeštadieniais nuo 10 iki 3 val. popiet

Dr. Kazimieras

MICHEL

Optometristas - Orthoptistas

Gydo nusilpusias ir nervuotas akis

Egzaminuoja akis ir pritaiko akinius

Išgydo kreivas akis be operacijos

Įdeda netikrą — artificialę akį pagal sveiką. Praktikuoja per 39 metus.

Kalba lietuviškai.

4654 SO. ASHLAND AVENUE

Telefonas: YArds 7-6616

Nuo 9:30 val. ryto iki 8 val. vakaro

Geras patarnavimas.

Dr. Ant. Rudokas, O. D.

tikrina akis, pritaiko akinius, keičia stiklus ir rėmus.

Telefonas: YArds 7-7381

Priima: Vakarais nuo 6 ir 9 val.

Šeštad. nuo 10 ryto iki 4 po pietų.

Treč. ir sekmad. pagal susitarimą.

4455 S. CALIFORNIA AVE., Chicago.

DR. S. VAITUSH, Opt.

Palengvins akių įtempimą, kuris esti priežastimi galvos skaudėjimo svaigimo arba aptemimo, nervuosumo, skaudėjimo, akių karščio. Atitaisau trumparegystę ir tolire gystę. Prirengiu teisingai akinius. Visuose atsitikimuose egzaminavimai daromi su elektra, parodančia mažiausias klaidas. Speciali atyda kreipiama į mokyklos vaikus

VALANDOS:

Nuo 10:30 ryto iki 7:00 vakaro

Šeštadieniais iki 4 val. vakaro.

Trečiadienį ir sekmadienį uždaryta

4712 S. ASHLAND AVE.

YArds 7-1373

TIKSLUS IR RUPESTINGAS

PAJAMŲ MOKESČIO

APSKAIČIAVIMAS

2737 W. 43rd St. Tel. CL 4-2390

Kasdien nuo 9 val. ryto ligi 8 val. vakaro; šeštadieniais nuo 10 val. ryto ligi 7 val. vak.; trečiadien. uždaryta

ŠIMAIČIAI

Realty, Builders, Insurance.

Skaitykite "N-nas"

AUTO TAISYMAS IR GASOLINO STOTIS

Atliekami lyginimo ir dažymo darbai. Taisomi motorai, stabdžiai, transmisijos ir t. t. MOBILGAS benzinas, Firestone padangos, baterijos ir automobiliams dalys.

1934 W. 59th Street Tel.: GRovehill 6-9136

M. ČESAS, patyręs automobilių specialistas

Taupymas yra turtingumo šaltinis

Pradėk taupyti tuojau.. Mes mokam aukštus dividendus.

Mūsų bendrovės laikomi pinigai apdrausti iki $10,000.00.

MIDLAND SAVINGS AND LOAN ASS'N.

4038 Archer Avenue Tel. LAfayette 3-6719

Sekretorius AUGUST SALDUKAS

Už Taupomus Pinigus Mokame 3½ Nuošimčio

BUICK'AS

LIETUVIŠKAS

AUTOMOBILIS

DR. JUZE AGLINSKAS

GYDYTOJA IR CHIRURGĖ

Vaikų ir Moterų Ligos

5159 SO. DAMEN AVENUE

Medicine and Surgery Building

Valandos: Pirm. 10-4, antr. 10-1 ir 6-9, treč. 10-4, penkt. 10-1 ir 6-9, šešt. 10-12

Ofiso: PR 6-7800 — Namų TR 4-1765

Dr. Kęstutis Aglinskas

GYDYTOJAS IR CHIRURGAS

2300 WEST 51st STREET

Val.: Pirm. ir antr. 10—12, ketv. ir penkt. 6—8 p. p., treč. ir šešt. pagal susitarimą.

Telef.: ofiso PRospect 6-1795

Rezid.: TRiangle 4-1765

DR. ANNA BALIUNAS

AKIŲ, AUSŲ, NOSIES IR GERKLĖS LIGOS

PRITAIKO AKINIUS

6322 SO. WESTERN AVENUE.

Valandos: Antradieniais ir ketvirtadieniais nuo 7 ligi 9 val. vakaro. Šeštadieniais nuo 10 ligi 12 ir nuo 1 ligi 3 valandos po pietų.

Kitu laiku tik susitarus.

Ofiso telef.: PRospect 8-3229

Rezid. telef.: WAlbrook 5-5076

Tel.: PRospect 8-1717

DR. S. BIEŽIS

GYDYTOJAS IR CHIRURGAS

3148 WEST 63rd STREET

Val.: kas dieną po pietų 1-3; vak. 7-8 tiktai antradieniais ir penktadieniais. Trečiad. ir sekmad. ofisas uždarytas.

Rez.: 3241 WEST 66th PLACE

Phone: REpublic 7-7868

Tel.: YArds 7-3526 — YArds 7-7410

DR. G. J. BYLAITIS

Nervų, vidaus ir vaikų ligos

Val.: antr., penkt. 7 iki 8:30 P. M.

Šeštad. 12:30 iki 1:30.

Kitomis dienomis tik susitarus.

DR. J. G. VALAITIS

Val.: kasdien 6:30-8:30, šešt. 4-6.

4038 SO. ARCHER AVENUE

DR. PETER BRAZIS

PHYSICIAN AND SURGEON

2434 WEST 71st STREET

CHICAGO, ILL.

Telefonai:

Ofisas: HEmlock 4-5849

Rezidencija: HEmlock 4-2324

OFISO VALANDOS:

Pirmad., Ketvirt. ir Penktadienį nuo 1-4 ir 7-9, Antrad. nuo 1-5, Trečiad. ir Šeštadienį tiktai susitarus.

Ofiso telef.: VIrginia 7-0036

Rezidencijos: BEverly 8-8244

DR. T. DUNDULIS

GYDYTOJAS IR CHIRURGAS

4157 ARCHER AVENUE

Ofiso valandos:

Nuo 2—4 ir nuo 6—8:30 val. vakaro.

Šeštadieniais nuo 2 iki 4 po pietų.

Trečiadieniais pagal sutartį.

Tel. ofiso: VI 7-0600; rez.: VI 7-7303

DR. BR. GAIŽIUNAS

GYDYTOJAS IR CHIRURGAS

4055 ARCHER AVENUE

(Kampas Archer ir California Ave.)

VAL.: 2—4 po pietų ir 6—8 vakare, šeštadieniais 2—7 p.p., išskyrus sekm.

Rezid. telef.: INterocean 8-8732

Ofiso telef.: INterocean 8-7654

DR. K. GUDAITIS

GYDYTOJAS IR CHIRURGAS

Chirurgija ir moterų ligos

10756 SO. MICHIGAN AVE.

Val.: Kasdien 9-12 ryt. ir 1-4 val. vak., išskyrus trečiadienį. Šeštad. 10-3 val. Kitu laiku—susitarus.

Rezid. tel.: STewart 3-4511

Ofiso telef.: YArds 7-1166

DR. J. GUDAUSKAS

GYDYTOJAS IR CHIRURGAS

756 WEST 35th STREET

Kampas Halsted ir 35-tos gatvės

Valandos: 1-4 p. p. ir 6:30-8:30 val. kasdien. Trečiadieniais uždaryta. Šeštadieniais nuo 1 iki 4 po pietų

DR. A. JENKINS

PHYSICIAN AND SURGEON

(Lietuvis Gydytojas)

2500 WEST 63rd STREET

Ofiso val.: kasdien nuo 2—4 po pietų ir 7:30—9 vakaro.

Trečiad. ir šeštad. uždaryta.

Ofiso telefonas: PRospect 6-3838

Rezid. telefonas: REpublic 7-9199

GRovehill 6-1595

Dr. Aldona A. Juska

AKIŲ LIGŲ SPECIALISTĖ

IR PRITAIKO AKINIUS

Valandos: 9-12, 7-9 pagal susitarimą, išskyrus trečiadienius ir šeštadienius

2422 W. MARQUETTE ROAD

Ofiso ir buto telef.: OLympic 2-1381

DR. F. V. KAUNAS

GYDYTOJAS IR CHIRURGAS

1407 SO. 49th COURT, CICERO

Kasdien 10-12 val. ryto ir 5-8 val. vak.

Šeštad. 10-2 ir trečiad. tik nuo 10-12.

Butas: 1832 So. 49th Court, Cicero

Tel.: ofiso GR 6-4322. Rez.: HI 5-2626

DR. JOSEPH W. KADZEWICK

(LIETUVIS)

GYDYTOJAS IR CHIRURGAS

Priėmimo valandos tiktai susitarus: nuo 2 iki 4 v. p. p. ir nuo 7 iki 9 vakaro, išskyrus trečiadienius.

MANOR MEDICAL ARTS BUILDING

6400 SO. KEDZIE AVE.

Dr. Fl. Tallat-Kelpša

Dr. E. Tallat-Kelpša

GYDYTOJAI IR CHIRURGAI

MARQUETTE PARKO OFISAS

2656 WEST 63rd STREET

(kampas Washtenaw ir 63rd St.)

Kasdien 3-5 ir 6-8, treč. ir šešt. tik 3-5.

Tel.: PRospect 6-8548

Cicero ofisas: 5002 West 16th Street

Kasdien 1-3 ir 6-8:30, šešt. 11-1 ir 2-4, šeštadienį 11—1.

Telef.: TOwnhall 3-0959

Namų telef.: HEmlock 4-7080

Kitu laiku tik susitarus.

Telef.: Ofiso ir buto OLympic 2-4159

DR. P. KISIELIUS

GYDYTOJAS IR CHIRURGAS

1435 So. 49th Ct., Cicero, Ill.

Kasdien 1-3 val. ir 6-8 val. vakaro.

Šeštadieniais 12-2 val. ir 3-5 val. vak.

Butas: 1526 So. 49th Ave., Cicero, Ill.

Ofiso telefonas: LAfayette 3-3210

Jei neatsiliepia šaukite KEdzie 3-2868

Dr. Emily V. KRUKAS

GYDYTOJA IR CHIRURGĖ

4146 SO. ARCHER AVENUE

Val.: kasdien po pietų nuo 12—2:30

Daily afternoons.

Vakarais: pirmad., antrad., ketvirtad. 6—8:30. Trečiadieniais tik susitarus.

Dr. A. Valis - Labokas

GYDYTOJAS IR CHIRURGAS

Spec. Moterų Ligos

3267 SO. HALSTED STREET

Telefonas: DAnube 6-1125

Valandos: 1-4 ir 6-8 vakaro.

Šeštadieniais 1-4 val. po pietų.

Telefonai: Ofiso GRovehill 6-5399

Rezidencijos: PRospect 6-4732

DR. A. MACIŪNAS

GYDYTOJAS IR CHIRURGAS

Spec. chirurginės ligos

2423 WEST 63rd STREET

(kampas 63rd ir Artesian)

OFISO VAL.: 2-4 ir 6-8 val. po pietų kasdien. Šeštadienį 2-4 val.

Trečiadieniais ir sekmad. uždaryta.

DR. EDWARD B. MURAUSKAS

GYDYTOJAS IR CHIRURGAS

OFISAS:

2614 WEST 63rd STREET

Valandos pagal susitarimą.

Ofiso telefonas: GRovehill 6-1321

Rezidencijos: BEverly 8-6162

DR. CONSTANCE O'BRITIS

PHYSICIAN AND SURGEON

2408 WEST 63rd STREET

Tel.: HEmlock 4-5524

Hours by appointment only.

Dr. Juozas PAUKŠTYS

DANTŲ GYDYTOJAS

4253 ARCHER AVENUE

(įėjimas iš Whipple St.)

Valandos: kasdien 10-12, 2-6 p. m. 7-9 p. m. Šeštadieniais 10-12.

Trečiadieniais uždaryta.

Tel.: LA 3-4949, namų CE 3-7786

DR. ONA PRUNSKIS

DANTŲ GYDYTOJA

2423 West 63rd Street

(Netoli Western ir 63-čios gat. kampo)

Dirba kasdien nuo 10-12; 2-4, 5-8 val. Šeštadienį 9 - 1, trečiad. tik susitarus.

Ofiso tel.: WAlbrook 5-2017 Namų tel.: CAlumet 5-9195

DR. STRIKOL

GYDYTOJAS IR CHIRURGAS

4645 SO. ASHLAND AVENUE

Ofiso valandos: nuo 2—4 ir 6—8; Ser., Subat. ir Nedėl. tik susitarus.

Ofiso telefonas: YArds 7-4787

Namų telefonas: PRospect 6-1930

Jei neatsilieps viršutiniai telefonai. šaukite Midway 3-0001

Tel. ofiso: CLiffside 4-2896

Rez.: LAfayette 3-1172

DR. P. STRIMAITIS

GYDYTOJAS IR CHIRURGAS

1724 WEST 47th STREET

(kampas 47th ir Hermitage)

Priėmimo val.: 2-4 ir 6-9 val. po pietų, šešt. 2-6 v. p.p., išskyrus sekmadienius.

Telefonai: ofiso CLiffside 4-0253

Rezidencijos: GR 6-8876

DR. A. Z. ŠAULYS

GYDYTOJAS IR CHIRURGAS

4645 S. ASHLAND AVE. (kamb. 211)

Pirm., Antr., Ketv. ir Penktad. 6:30—8:30 val. vak. Šeštadienį 2—4 v. p. p.

DR. VYT. TAURAS-TUPČIAUSKAS

GYDYTOJAS IR CHIRURGAS

Bendra praktika, spec. Moterų ligos.

Ofisas ir rezidencija: 2410 W. 51st St.

(antras namas nuo Western Ave.)

Ofiso ir rezid. telef.: PRospect 8-1223

Ofiso val.: Pirm. 8 — 10 v. v. Antr., Treč. ir Penkt. 6—9 v. v. ir Ketv. ir Šeštadienį 2—4 val. po pietų.

DR. V. P. TUMASONIS

GYDYTOJAS IR CHIRURGAS

CHIRURGINES LIGOS

Ofiso telef.: HEmlock 4-2123

6255 SO. WESTERN AVENUE

Rezid. telef.: PRospect 6-8484

Val.: 2-4 po pietų ir 7-9 vak. Šeštad. 2-4 po pietų. Treč. ir sekm. uždaryta.

Tel.: ofiso ir rez. PRospect 6-9400

Dr. Ona Vaškevičius

(VAŠKEVIČIŪTĖ)

GYDYTOJA IR CHIRURGĖ

6248 SO. KEDZIE AVENUE

Val.: kasdien nuo 1—3 popiet ir nuo 6—8 val. vakaro; šeštad. 1—4 popiet; trečiadienį ir kitu laiku tik susitarus.

Tel.: ofiso VI 2-1581; rez.: VI 2-0742

DR. V. VILEIŠIS

GYDYTOJAS IR CHIRURGAS

802 WEST 31st STREET

(kampas Halsted ir 31-os gatvių)

Priėmimo valandos: 2-4 ir 6-8 val.

Šeštadieniais 2-4 val. po pietų.

Sekmadieniais uždaryta.

DR. BRUNO J. ZUBRICK'AS

GYDYTOJAS IR CHIRURGAS

2951 WEST 63rd STREET

(netoli Sacramento Ave.)

Valandos: 2—4 po pietų ir 7—9 vak., trečiad. ir sekmad. pagal susitarimą.

Telefonas: HEmlock 4-7899

Namų tel.: HIlltop 5-2557

P. ŠILEIKIS, O. P.

ORTHOPEDAS-PROTEZISTAS

Aparatai - Protezai, Med. Bandažai. Speciali pagalba Kojoms (Arch Supports) ir t. t.

Val.: 9—4 ir 6—8. Šeštadieniais 9—1.

ORTHOPEDIJOS TECHNIKOS LAB.

1911 W. 59th St., Chicago 36, Illinois

Tel.: PRospect 6-5084

SAUGUS BALDŲ PERKRAUSTYMAS

iš arti ir toli

NAUJAS 1955 M. SPECIALUS DIDELIS SUNKVEŽIMIS.

Pigus, sąžiningas patarnavimas

Šaukite:

R. ŠERĖNAS

4546 SO. WOOD STREET

Chicago 9, Ill. Tel.: VI 7-2972

1% BONAS EXTRA UŽ SANTAUPAS

Pradedant naujus 1955-tus metus, CHICAGO SAVINGS AND LOAN ASSOCIATION įsteigia **NAUJĄ BONŲ SKYRIŲ.** Šiame skyriuje, be mūsų nuolatinio aukšto dividendo, taupytojas dar gaus iki 1% extra bonusą. Ypatingai šis skyrius taikomas ir skiriamas vaikams bei jaunuoliams. Bet suaugusieji taip pat yra kviečiami juo pasinaudoti.

Kviečiame tėvus atidaryti bonų sąskaitą savo vaikams pačioje jų jaunystėje. Paaugusius atsiveskite į mūsų raštinę. Supažindinkite juos su taupymo svarba. Tegu jie patys, Jūsų priežiūroje, tvarko savo taupymo reikalus. Tai bus geriausia ateities dovana, kokią galite duoti savo vaikui. Jei norite platesnių informacijų, tai pašaukite arba patys atsilankykite į mūsų raštinę. CHICAGO SAVINGS yra pirmoji taupymo bendrovė visoje pietinėje miesto dalyje, kuri yra atidariusi tokį svarbų taupymo skyrių.

Padėkite taupomus pinigus į šią progresyvę, tvirtą — su viršum 14½ milijonų dolerių — taupymo bendrovę, kurioje visi indėliai yra apdrausti iki $10,000.00... Kur norimi pinigai taupytojams yra išmokami pagal pareikalavimą ir kur be pertraukos duodamas aukštas dividendas.

Indėliai padėti iki 15-tos šio mėnesio dienos gaus dividendą už pilną mėnesį.

VALANDOS: Pirmadieniais nuo 12 iki 8 val. vakaro. Antradieniais ir Penktadieniais nuo 9 iki 4 valandos po pietų. Ketvirtadieniais nuo 9 iki 8 val. vakaro. Trečiadieniais uždaryta visą dieną. Šeštadieniais nuo 9 ryto iki 2 val. po pietų.

CHICAGO SAVINGS AND LOAN ASSOCIATION

6234 SO. WESTERN AVENUE JOHN PAKEL, Prezidentas Telef.: GRovehill 6-7575

IŠ CHICAGOS IR APYLINKIU

Bandomoji kova su jaunuoliais

Chicagoje Hyde Parko srityje organizuojama bandomoji kova su jaunuolių nusikaltimais, kurie čia palyginti labai išplitę.

Welfare Council of Metropolitan Chicago ir vietos visuomenė nusprendė bendromis jėgomis vykdyti trejų metų kovos projektą. Bus stengiamasi paliesti problemą iš pačių šaknų, ieškant būdų kovoti su vaikų bei jaunuolių blogu elgesiu ir nusikaltimais. Projektą finansuoja Wieboldt Foundation.

Studijuoja JAV bazes Anglijoje

Northwestern universiteto civilinės inžinerijos ekstraordinarinis profesorius H. P. Hall išvyksta į Angliją vadovaudi Amerikos technikiniams ekspertams, kurie studijuos JAV aviacijos bazes Didžiojoje Britanijoje.

Studija prasideda ateinantį mėnesį. Prof. Hall gavo iš universiteto 6 mėnesius atostogų.

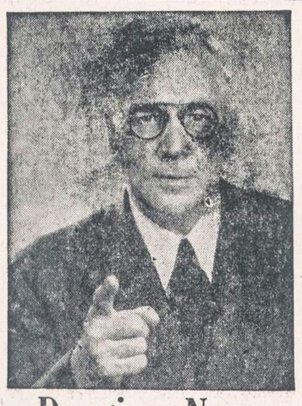

Daugiau Negu Lengvintojo Dažnai Reikia

Nekentėkite arba nesivarginkite dėl galvos skausmo, skilvio sutrikimo, nervingumo, gazų, miego ar apetito praradimo, kuriuos sukelia tingus vidurių išsivalymas arba užkietėjimas. Paimkite švelnią ir malonią pagalbą,

DR. PETER'S GOMOZO

lengvintoją, skilvio toniką ir gazų pašalintoją (expel gas).

Jo gera ir patenkinanti veikmė, teikianti pagalbą kiekvienam šeimos nariui, išdava mokslinės formulos, išvystytos per su viršum 85 metus, turi 18, o ne tik vieną ar dvi, gamtos gyduolių žolių ir šaknų.

Švelniai ir veikliai GOMOZO padeda tingiems viduriams pašalinti užsikimšusias išmatas ir pašalina užkietėjimo gazus, teikia skilviui malonų šilumos jausmą. Bukite išmintingi—nesivarginkite ne dieną ilgiau. Paimkite GOMOZO šį vakarą ir pažiūrėkite ar nesijausite rytoj geriau.

Jei negaunama Jūsų apylinkėje

IŠSIŲSKITE PAŠTU ŠĮ KUPONĄ ŠIANDIEN!

☐ Įdėtas čia $1.00. Prisiųskite, apmokamu paštu, 11 uncijų dydžio buteliį **GOMOZO.**

Vardas .....

Adresas .....

Miestas .....

DR. PETER FAHRNEY & SONS CO.
Dept. 670-58-M
4541 N. Ravenswood Ave., Chicago 40, Ill.

Įvairios žinios

— Apylinkės teismas priteisė 90,000 dol. 54 m. Pennsylvanijos geležinkelio ruožo stabdžių darbininkui A. Bailey, kuris neteko rankos geležinkelio nelaimėje Indianapoly. Ruožas buvo pakaltintas apsileidimu.

— Apskrities viršininko Lohman buvo atšaukti leidimai dvylikai apskrities tavernų, kurių savininkai buvo rasti kalti varę gemblingą. Tavernos yra neinkorporuotose srityse: 4 Ciceroje, 4 Summit ir 1 Lemont.

— Nusišovė B. L. Berve, 67 m., 7145 Cyrill, kuris buvo draudimo agentas, 1940—1944 m. buvęs Illinojaus respublikonų partijos centro komiteto narys.

— E. Schramer, Du Page apskrities plentų tarnautojas, buvo suspenduotas po dviejų auto nelaimių, į kurias buvo įveltas ir kuriose žuvo 3 moterys. Prieš jį iškelta byla, kaltinant nužudymu be laisvo noro.

— Minint 300 metų žydų atsiradimą Amerikoje, balandžio 10 d. Chicagos stadione ruošiama šventė, kurioje bus pateiktas tam laikotarpiui pavaizduoti vaidinimas, dalyvaujant 700 vaikų chorui ir 1,000 vaidintojų. Minėjimas ruošiamas viso miesto plotmėje.

— Nepriklausomųjų balsuotojų organizacija (The Independent Voters of Illinois) savo direktorių susirinkime, po 5 valandų diskusijų, nutarė remti Merriam kandidatūrą į Chicagos miesto burmistrus. Organizacija sakosi tesirūpinanti visuomenės labu ir anksčiau į atitinkamas vietas rėmusi Adlai Stevenson ir sen. Douglas kandidatūras.

— 8 metų amžiaus mergaitė S. Bjorkman, 5644 Bernard, buvo rasta pasikorusi drabužių spintoje namie. Atrodo, kad nelaimė atsitiko bežaidžiant, nes senelė sakė, jog mergaitė mėgusi žaisti virvėmis ir diržais.

— 29 m. amžiaus virėjas Joe Bell, 6709 Eberhart Ave., buvo nuteistas 6 mėnesius kalėti už vairavimą pasigėrus. Tai buvo trečias jo šios rūšies nusikaltimas. Teisėjas sakė, jog būtų davęs metus kalėti, jei Bell nebūtų 5 vaikų tėvas.

— 59 m. amžiaus Morris Lewis, 843 Gunison St., mirė ligoninėje 14 valandų praslinkus po to, kai buvo plėšiko sumuštas krautuvėje General Salvage Co., 1801 State St., kur jis buvo biznio vedėjas. Plėšikas, pagrobęs $11, pabėgo.

Vinco Krėvės kelionė į Maskvą vaizduojama "Pagundoje". Šį įdomų aprašymą ir V. Mykolaičio, V. Maciūno, A. Senno straipsnius apie Vinco Krėvės kūrybą, rasite knygoje — Vincas Krėvė Mickevičius. Jos kaina $1.00.

Užsakymus adresuokite:
NAUJIENOS
1739 S. Halsted Street,

LIETUVIŠKA ĮSTAIGA

RAKANDAI

ILGIAU TARNAUS
GRAŽIAU ATRODYS IŠ
LIETUVIŲ BENDROVĖS
KRAUTUVĖS

PROGRESS FURNITURE Co

4181-83 ARCHER AVENUE
Tel.: LAfayette 3-3171
Brighton Parko Kolonijoje.

KAS DIENĄ ČIA RASITE DIDŽIAUSIAS PREKIŲ VERTYBES

Naujausių madų, geryjų išdirbysčių rakandų, kaurų, pečių, televizijos aparatų, refrigeratorių, plovyklų, vaikams rakandų ir visų kitų namam reikmenų. LENGVI IŠSIMOKĖJIMAI PRITAIKOMI VISIEMS.

Pasitraukė kandidatas į miesto raštininkus

Aldermanas B. M. Becker (40 apyg.) pasitraukė iš kandidatų į miesto raštininkus (klerkus) demokratų (Daley) sąraše.

Jis tai padarė po to, kai Chicagos advokatų sąjungos specialus komitetas nusprendė, jog miesto tarybos narys Becker esąs pasielgęs nesuderinamai su advokato vardu. Skundas dėl to elgesio iškilo, kai spaudoje buvo paskelbta duomenų, kad Becker 18 bylų pasidalijęs pinigais su kitu advokatu atvejais, liečiančiais miesto zonų paskirstymą.

Becker sakosi atitinkama proga apginsiąs savo vardą.

Buvo užsidegęs autobusas

Miesto keleivinis autobusas, kuris kursuoja Homan gatvės linija, pirmadienio rytą apie 7 val. buvo užsidegęs. Autobusas buvo sausakimšai perpildytas keleivių, bet visus greit iš buso pašalino, nes liepsnos jau siekė jo langus. Vėliau buso gaisras buvo užgesintas, bet keleiviai turėjo važiuoti su sekančiu autobusu. Nelaimė atsitiko prie Lake St. Homan gatvėj buvo kuriam laikui sutrukdytas susisiekimas.

Tai pamoka miesto tėveliams, kad nereikia keleivių vežioti su senais Nojaus laikų autobusais. Nereikia žiūrėti vien pelno, bet kartu reikia žiūrėti, kad keleiviams būtų patogus ir saugus susisiekimas miesto autobusais.

Keleivis

Moterų užpuolikas nuteistas mirti

Le Roy Jackson Jr., 26 m. amžiaus vyriškis, kriminalinio teismo buvo nuteistas mirti gegužės 4 d. elektros kėdėje. Jis balandžio 9 d. yra nužudęs pietinės miesto dalies 52 m. moteriškę Mrs. Jackson, 3547 Cottage Grove (ne giminė).

Nuteistasis yra prisipažinęs užpuldinėjęs moteris nuo savo 16 metų amžiaus. Jis yra ir daugiau nužudęs moterų ir puolęs jų apie 100.

Cicero

Pagerbtas pralotas

Vasario 27 d. apie 6 v. v. buvo daug žmonių parapijos svetainėje, daugiausia jaunuomenės. Mat, kun. Marcinkus čia gimęs, augęs, turi tris brolius ir sesutę, tai susidaro nemažas būrys mokyklinės jaunuomenės. Motina, tėvas taip pat veiklūs, taigi pažintis plito.

Kun. Marcinkus netrukus po įšventinimo buvo perkeltas Romon prie šv. Sosto. Keliolika metų ten pabuvęs, gavo paaukštinimą į pralotus; tai retenybė jaunais metais.

Banketo metu kalbėtojai reiškė viltį, kad esą galima susilaukti lietuvio vyskupo. Gabumas, pasiryžimas daug gali.

Pralotas P. Marcinkus paskirtas naujoms aukštoms pareigoms į Pietų Ameriką, Boliviją.

Geros sėkmės, sveikatos ir kopti aukštyn! **D.**

Užsidarė prekyba

Lietuvių automobilių prekyba, Harmony Motors, Inc., veikusi 5805-07 S. Western Ave., Chicagoj, jau nebeveikia. Toje vietoje automobilius pardavinėja kiti žmonės. Bendrovė dar nelikviduota, bet prekyba sustabdyta.

Šio biznio steigėjai trys naujieji ateiviai, pradėjo automobilių prekybą tik trijulės sambūryje, bet vėliau sukūrė bendrovę ir prie Harmony Motors pridėjo žodį "incorporated". Į bendrovę buvo įtraukta per porą dešimtų šėrininkų.

Kalbama, kad vienas nukentėjusiųjų kreipėsi į valstybės gynėją, ryšium su jo bendrovei įteiktais parduoti automobiliais.

J. Šmotelis

Garsinkitės "N-nose"

TRUMPAI

★

— **Solistė Ona Skeveriūtė-Steponavičienė** dainuos kovo 27 d. Lietuvių Auditorijos rengiamame koncerte.

— **Kultūros Tarybos pirmininko** kun. A. Stašio bute buvo susirinkęs posėdžio prezidiumas: kun. Dr. J. Prunskis, muzikas A. Nakas, Albinas Dzirvonas ir Vyt. Kasniūnas. Posėdžio metu buvo apsvarstyta, be kitko, dail. A. Varno jubiliejinės parodos, "Dainavos" dešimtmečio, kultūrinėmis temomis paskaitų organizavimas, Tautos dienos rengimo ir kiti reikalai. Posėdis praėjo darbingoje nuotaikoje.

— **Jonas Gradinskas,** garsėjąs radijo bei televizijų taisymo specialistas, turįs daug ryšių su amerikiečių visuomene, išnaudoja visus būdus garsinti Lietuvos vardui ir aiškinti ištikusiai tautos nelaimei. Kartą važiuodamas autobusu girdėjau, kaip dvi ponios angliškai kalbėjo apie Vasario 16 d. Įsiterpiau, atsiprašęs, į jų pokalbį. Gražiai ištarusios Gradinsko pavardę, sako, kad jis taisęs jų televizijos aparatą ir papasakojęs daug apie Lietuvą. Jos labai gerai atsiliepė apie jo sąžiningumą ir sugebėjimus. Sako, lietuviai kultūringa tauta. (K.)

— **J. Andrulis,** 5556 So. New England Ave., tris savaites išsirgo namuose ir vėliau, ligai susikomplikavus, išvyko į ligoninę, kurioje jam buvo padaryta vidurių operacija. Ligoninėje išbuvus dvi savaites, sveikata pamažu taisosi. Jį tenai aplanko jo žmona, sūnūs Albertas ir Bruno, kaimynai E. ir B. Noreikiai, M. Druskis ir kt. J. Andrulis yra senas naujienietis. "Naujienas" jis skaito nuo pat jų pirmojo numerio ir jų dėka, juokaudamas sako, išmokęs skaityti ir rašyti. J. Andrulis buvo ir yra labai nuoširdus naujiesiems ateiviams ir reikale visuomet mielai padėjo, o jei jis ko negalėjo, tai jo sūnus Albertas, būdamas Chicagos centriniame pašte nemažas pareigūnas, visuomet mielai pagelbėdavo reikalus sutvarkyti. Daugeliui naujųjų ateivių jis buvo sudaręs dokumentus atvykimui į šią šalį. Visi kaimynai, artimieji ir jo pastangomis Amerikon atvykę linki John Andriuliui greitai susveikti ir, grįžus į savo namučius, vėl energingai darbuotis Tėvynės Lietuvos ir savo tautiečių labui. (j).

— **Juozas ir Bronė Tamai** automobiliu išvyko į Hot Springs, Ark. Ten žada pabūti porą savaičių, o vėliau vyks į Floridą pasižvalgyti, su lietuviais pasimatyti. Grįždami aplankys sūnų Zenoną, kuris atlieka karinę prievolę Columbus, Ga. Juozas Tamas seniau dirbo "Naujienose".

— **V. Knezevičius,** 4528 So. Marshfield Ave., visą savaitę išsirgo savo namuose ir tik dabar Dr. P. Strimaičio rūpestingoje priežiūroje jo sveikata gerėja. (j).

— **Povilas Dirkis,** 2628 W. 38 St., buvęs knygnešys ir savanoris aktyviai reiškiasi visuomeniniame gyvenime. Priklauso Kūrėjų - Savanorių Chicagos skyriaus valdybai, šiemet išrinktas ramovėnų pirmininku. Dabar jisai prisimena senesnius laikus, kurie mūsų jaunesniajai kartai yra laibai reikalingi, ir juos užrašo, kad istorinė medžiaga nebūtų pamiršta.

— **Jonas Kupčiūnas,** šiaurinės Chicagos senas gyventojas, kuris yra International Springs Co. dalininkas, su savo žmona yra išvažiavę į Floridą poilsio.

"NAUJIENAS" SKAITO VISŲ SROVIŲ ŽMONĖS: DARBININKAI, MOKSLININKAI, VALSTYBININKAI, DVASININKAI, PROFESIONALAI IR BIZNIERIAI. JIE ŽINO, KAD NAUJIENOS PADUODA TEISINGIAUSIAS ŽINIAS IR GERIAUSIUS RAŠTUS.

(Tęsinys iš 4-to pusl.)

tano kalnėnų sukurtoje:

"Eina paskui tave
Milijonai žmonių, —
Į aukštį didingą
Tu kelia tiesi.
Dėl to kas jau kartą
Su tavim nuėjo,
greičiau jau numirs,
Negu kelią pames!"

Ir tegul greičiau jie numiršta, greičiau tenusidangina pas savo draugą, tėvą ir mokytoją — Staliną!...

(Galas)

Pilietybės klausimai

Ryšium su naujos pilietybės įsigijimu, nevienas klausinėja, kokioje padėtyje atsiduria jo juridinis santykis su jo tėvų žeme. Tuo reikalu Jūsų korespondentas kreipėsi į Lietuvos konsulą Dr. P. Daužvardį, kuris pateikė maždaug šiokių paaiškinimų:

"Daug kur kalbama ir aiškinamasi pilietybės reikalu. Kai kurie Lietuvos piliečiai jau yra nusipilietinę — kitų valstybių pilietybes priėmę; kiti ruošiasi tą padaryti, o treti griežtai laikosi Lietuvos pilietybės.

Aiškiausia pozicija, Lietuvos atžvilgiu, aišku, yra tų, kurie laikosi Lietuvos pilietybės: jie yra Lietuvos dalelės — daliniai Lietuvos savininkai. Tie, kurie Lietuvos pilietybės atsisako, teisinį ryšį su Lietuva nutraukia — nustoja Lietuvos dalininko teisių, pasidaro buvusiais Lietuvos piliečiais.

Kai kas klaidingai supranta ir aiškina Amerikos ir Lietuvos pilietybę; tvirtina, kad galima priimti Amerikos pilietybę ir nenustoti Lietuvos pilietybės. **Taip nėra.** Ir Amerikos ir Lietuvos įstatymai dvigubos pilietybės nepripažįsta. Amerikos įstatymai griežtai reikalauja iš naujo piliečio atsisakymo ištikimybės buvusiam kraštui ir prisiekti visišką ištikimybę Amerikai. Lietuvos įstatymai išbraukia iš piliečių skaičiaus pilietį, kuris priima svetimos valstybės pilietybę. Lietuvos Konstitucija ir Pilietybės Įstatymas štai ką sako pilietybės reikalu:

Konstitucijos str. 13: Pilietis, įgijęs svetimą pilietybę, netenka Lietuvos pilietybės.

Str. 14: Pilietis gali netekti Lietuvos pilietybės, jeigu jis bent dvejus metus negyvena Lietuvos Valstybėje ir yra nutraukęs ryšius su Lietuvos gyvenimu.

Pilieybės Įstatymas, str. 20, sako, kad Lietuvos Pilietybės netenka: 1. priėmę svetimos valstybės pilietybę; 5. svetimos valstybės pilietybę priėmusio žmona, jei ji įgyja tos pačios valstybės pilietybę; 6. svetimos valstybės pilietybę priėmusio vaikai ligi 18 metų amžiaus, jei jie įgyja tos pačios valstybės pilietybę.

Str. 21: Lietuvos pilietis, priėmęs svetimos valstybės pilietybę, Vidaus Reikalų Ministro leidimu gali pasilikti Lietuvos pilietybę. (Kas gi turi V.R.M. leidimą?).

Str. 22: Lietuvos pilietis gali būti pripažintas netekusiu Lietuvos pilietybės, jeigu jis bent dvejus metus negyvena Lietuvoje ir nutrūksta ryšius su Lietuvos gyvenimu.

Nutrūkusiu ryšius su Lietuvos gyvenimu laikomas pilietis, kai jis: 1. gyvena užsienyje be užsienio paso arba su nustojusiu galios užsienio pasu, arba 2. būdamas priimtas Lietuvos piliečiu 11 str. sąlygomis, išgyvena savo kiltoje valstybėje bent dvejus metus be pertraukos.

Str. 25: Pilietybės netekęs ar ją atimtas nustoja teisės turėti Lietuvoje nekilnojamąjį turtą. Jo turimas nekilnojamas turtas likviduojamas tvarka, nustatyta svetimšalių turtui likviduoti".

CLASSIFIED ADS.

HELP WANTED — MALE
Darbininkų Reikia

MODERNIŠKOJE pieno farmoje reikalingas vidutinio amžiaus vyras. Pastovus darbas. Gera vieta. Nedidelis atlyginimas. Netoli Chicagos. Skambinkite vakarais Wauconda JAckson 6-4114 arba rašykite: R. Weinhold, Route 2, McHenry, Ill.

REIKALINGAS kepėjo pagelbininkas.
REAL RYE BAKERY
2910 W. 40th St. LAfayette 3-6927

HELP WANTED — FEMALE
Reikia Darbininkių

WANTED GOOD STENOGRAPHER. Guaranteed permanent position. Good pay. Pleasant surroundings. Office hours 8:30 to 4:45. Call for appointment MOhawk 4-6061.

RENTING IN GENERAL
Nuomos

NUOMON 4 kambarių butas iš kiemo ir 5 kamb. butas priekyje. Abu antrame aukšte. Daili apylinkė. Be vaikų, be gyvulių. 5758 So. Trumbull Ave. Tel.: GRovehill 6-7053

BUSINESS CHANCES
Biznio Progos

TAVERNA ir mūrinis namas. Autom. alyva apšildymas. 6 dideli kambariai viršuje. Gerai einąs biznis. Gražiai, moderniai įrengtas. Turi pamatyti įvertinimui. 7251 So. Ashland Ave.

ŽEMAIČIŲ KLUBAS - taverna skubiai parduodama, 3159 So. Halsted Street. Kampinis namas. Geros patalpos, nebrangi nuoma. Yra butas gyventi. Norint, prie tavernos galima atidaryti ir valgyklą. Tel.: VIctory 2-8837.

PARDUODAMA TAVERNA
ir namas. 2421 W. 47th Street

MAISTO krautuvė ir mėsinė. Labai geroje apylinkėje. Gerai einąs biznis. Turi parduoti dėl ligos.
4451 So. Halsted Street

PIGIAI labai geroje vietoje parduodama 21 metus veikianti rūbų valykla "CLEANERS". Didelė klijentūra. Pigi nuoma. Pardavimo priežasti sužinosite vietoje. Šaukit: HEmlock 4-0800 arba CAnal 6-5632.

PARDUODAMA arba išnuomojama taverna su valgykla. Galima pirkti su namu lengvais išmokėjimais. Biznis išdirbtas per 35 metus. Priežastis pardavimo—pasitraukiam iš biznio. Mainais priimsim ką jūs turite.
6706 So. Ashland Ave.

MISCELLANEOUS
Įvairūs Dalykai

LIETUVIŠKA APDRAUDŲ AGENTŪRA
Gyvybės, ligoninės, automobilių, baldų, namų ir visos kitos apdraudos—asmenims, profesionalams ir biznio įstaigoms. Laisvas pasirinkimas kompanijos ir apdraudos rūšies. Nemokamas patarnavimas ir informacija. Valstybės patvirtintos kainos. Smulkesniai informacijai gauti skambinkite, rašykite, užeikite:
JONAS KIRVAITIS
INTERSTATE INSURANCE AGENCY
5900 S. Ashland Ave., Chicago 36, Ill
Tel.: WAlbrook 5-5671

AGENTŲ IR BROKERIŲ DĖMESIUI!
Prieš draudsdami kitur, pasiteirauk pas mane. Pirmaeilės kompanijos —aukščiausi komisai. Savi pas savus!

CONTRACTORS - BUILDERS
Namų Statytojai ir Taisytojai

KONTRAKTORIUS
STANDARD BUILDERS, INC.
726 W. 18th Street Chicago 16, Ill.
A. GINTNERIS, pirmininkas
V. PETRAUSKAS, statybos vedėjas
CH 3-1535
Lietuvių Statybos Bendrovė stato namus pardavimui, pagal užsakymus ir atlieka remonto darbus.

NAMŲ REMONTAS
(REMODELING)
Atlieku cemento, karpenterio, mūro ir kitus darbus. Iki $2,500 nereikia nieko įmokėti, o už didesnius darbus susitarsime.
Dirbu Chicagoje ir priemiesčiuose.
PETRAS POCIUS
6828 So. Maplewood Ave.
REpublic 7-1223

KONTRAKTORIUS
Statau naujus namus ir sutaisau senus. Prieinamos kainos. Skambinkite:
C. WILIMAS — GArden 4-6086

Budriko radijo programa

Šį vakarą pasiklausykite Budriko radijo programos iš stoties WHFC, 1450 kil., nuo 6 iki 7 val. Girdėsite gražių lietuviškų dainų ir orkestro muzikos. Programoje dalyvaus žinoma solistė p. Izabelė Motekaitienė. Taipgi bus pranešta, kas laimėjo pereitos savaitės kontestą. Užpereitos savaitės kontestantai neatspėjo teisingai visų klausimų, tad ir premijos niekas nelaimėjo.

Sekite ir dalyvaukite konteste. Visiems yra proga gauti dovanų.

L. M.

— Ar jau aukojai šio vajaus metu tremtiniams gelbėti?

REAL ESTATE FOR SALE
Namai, Žemė — Pardavimui

DIDELIS namų, biznių, apartmentų, sklypų pasirinkimas. Sudarome morgičius, paskolas, nuosavybių dokumentus. Nemokamai teikiame informacijas ir patarimus. Teirautis pas:
Z. UMBRAŽŪNAS
F. H. Halvorsen Co.
3145 W. 63rd St. HEmlock 4-4300
POrtsmouth 7-2009

KAS perkant arba parduodant namus norite sąžiningo ir lietuviško nuoširdaus patarnavimo kreipkitės į:
VENTA REAL ESTATE
4409 So. Fairfield Ave.
Tel.: LAfayette 3-3881
PILDOME INCOME TAXUS
Trečiadieniais uždaryta.

Prieš pirkdami ar parduodami namus, atlankykite mus
KUTRA - NORKUS REALTY
2405 WEST 51st STREET
PRospect 6-7238 — RE 7-7321 (vak).
PRospect 8-3579 (vak.)

NUPIGINTAI parduodamas naujas bungalow, 3 miegamieji. Aliuminijaus langai. Sklypas gražiai sutvarkytas. Marquette Road ir Pulaski.

3 butų namas Brighton Parke. Naujas šildymas karštu vandeniu—alyva. Kaina $16,500.

Mūrinis 4 butų po 5 didelius kambarius namas rinktinėje Marquette Pk. vietovėje. 4 garažai. Geros pajamos. Kaina $43,000.

Mūro namas su taverna ir 3 butai po 4 ir vienas 5 kamb. butas Bridgeporte. Visur yra vonios. Tik $17,500.

Dėl susidėjusių aplinkybių savininkas smarkiai nupigintai parduoda mūrinį 2 butų su didele krautuve namą. 59th St. prie Campbell Ave. Galima tuojau užimti.

P. LEONAS
REAL ESTATE
2444 W. 63rd St.—antras aukštas
PRospect 8-0097

NAŠLĖ parduoda 2 aukštų namą, gerame stovyje. Išvažiuoja į California. Priversta parduoti su baldais. Pirkėjas tuoj gali užimti. Kaina $12,000 su viskuo. Plotas 40x125. Mrs. A. Kraujalis, 4349 So. Hermitage Ave.
Tel.: YArds 7-4930

85th ST. Į VAKARUS NUO ASHLAND
5 butų mūrinis namas, aštuoniakampiu priešakiu. 4 po 6 ir 1-3 kambarių butai. Garu ir stokeriu apšildomi, 4 auto mūro garažas. Plytelėmis išmušta virtuvė ir vonia. Didelis sklypas. Tiktai $56,500. Tel.: STewart 3-1423.

TEISINGAS PATARNAVIMAS
Kurie norite pirkti arba parduoti bet kokį namą, didelį ar mažą, yra patartina kreiptis pas Charlie Urnich-Urniką. Jis yra geros valios, draugiškas ir teisingas žmogus. Per jį galima nusipirkti arba parduoti bet kokią nuosavybę teisingai, nes su juo galima susitarti visaip. Jo teisingas patarnavimas pagelbės sutaupyti nemažai pinigų.

Marquette Parke šių namų kainos yra iki minimumo sumažintos.
4 butų po 5 kambarius $41,000
2 butų po 5 kambarius $24,800
6 kambarių naujas mūrinis namas su gražiais kambariais viršuje, kaina tiktai $28,500.

Visi namai yra mūriniai ir gerame stovyje, apšildomi ir su garažais.
Notary Public Raštinė,
CHARLIE URNICH - URNIKAS
2440 W. 69th St. HEmlock 4-4859

SPECIALUS BRIČPORTE PIRKINYS
3 flatų mūr. namas po 6 kambarius. Platus lotas 50x125. Prie gerų karų busų linijos. Štorai, mokykla, bažnyčia arti. Reikia įnešti $7,000. Kaina tiktai $13,500.

FARMA WISCONSINE Į MAINUS
145 akrų farma, maišyta žemė, apie 100 akrų dirbamos ir miškas. Geri budinkai. Elektra visur. Prie gero kelio, tik 15 mylių nuo miesto ir 170 mylių nuo Chicagos. Kurortų - Summer Rezortų apylinkėje.

PIGIAI — GAZOLINO STOTIS IR HOTELIS
Geroj vietoj—geros pajamos. Cash reikia $20,000. Kaina tik $45,000.
Informacijos per telefoną nuo 10 ryto iki 5 val. vakaro.
Tel.: TAylor 9-2733

BRIGHTON Parke kampinis mūro namas su gerom pajamom ir tavernos bizniu už prieinamą kainą. Matykite savininką. 4358 So. Western Ave.

PARDUODAMAS kampinis 3 aukštų mūrinis, 2 aukštų medinis, 11 butų ir taverna. Karštu vandeniu šildomas pirmas aukštas. Našlė negali apsidirbti. 1940-42 So. Carpenter St.

5 KAMB. SPALVOTŲ AKMENŲ KATEDŽIUS, 31st ir Hamlin. $7,900; įmokėti $2,000. Svoboda, 3739 W. 26th St. LAwndale 1-7038.

PARDUODAMAS 2-jų aukštų namas prie 18-tos ir Union gatvių. Yra 2 auto garažas. Mrs. Mooney, CA 6-2790.

2 AUKŠTŲ mūrinis, 4 ir 3½ kamb. butai su uždarais, apšildomais porčiais., ąžuolo apmušimas visur. Karštu vandeniu stokeriu šildymas, 2 auto garažas. Beveik naujas. Yra Marquette Parke. Parodomas šeštad. ar sekmad. nuo 2 iki 5 val. popiet. Savininkas. 7137 So. Campbell. PRospect 6-8642.

SAVININKAS APLEIDŽIA CHICAGĄ
Du namai, 2-5 kamb. kiekvienas. Arti 66th ir Normal. "Insul brick" apmuštas. Uždaryti porčiai, garažas. Dalinai furnišiuotas. Didelės pajamos. Graitam pardavimui $21,000. Pigiau grynais. Savininkas. EN 4-5365.