ORAS

Ūkanota, šalčiau,
dieną 45°, naktį 38.
Saulė teka 6:12, leidžiasi 5:52.

NAUJIENOS

THE LITHUANIAN DAILY NEWS

The First and Greatest Lithuanian Daily in America
NAUJIENOS
The Lithuanian Daily News
Published by The Lithuanian News Publishing Co., Inc.
1739 So. Halsted St., Chicago 8, Ill.
HAymarket 1-6100
Over One Million Lithuanians In The United States

VOL. XLII Kaina 5c Chicago 8, Ill. Penktadienis, Kovo-March 11 d., 1955 m. Price 5c 59

MIDWEST INTER-LIBRARY CENTER CHICAGO

Midwest Inter. Library Center Gr.
5721 Cottage Grove Ave

JAV NEATITRAUKS ARMIJOS IŠ V. EUROPOS

JAV INFORMACIJOS APIE PIETŲ AFRIKĄ ESANČIOS VIENPUSIŠKOS

Tebūna išklausyta ir antroji pusė, sako buvęs parlamento narys ir ministeris Thomas Boydell

NEW YORKAS. — Ilgametis Pietų Afrikos Unijos parlamento narys ir buvęs darbo reikalų ministeris Thomas Boydell, dabar važinėjąs po Ameriką su paskaitomis, pareiškė pasitenkinimą N. Y. Times korespondento L. Ingalls paskelbtų pasikalbėjimu su P. Afrikos premieru Strijdom, kadangi šiaip Amerikos spauda tik iš vienos pusės informuojanti P. Afrikos vidaus politiką.

Nebūsią "rasinio sprogimo"

Tokios vienpusiškos informacijos prisiskaitę amerikiečiai nuolat jam, Boydell, primeną apie artėjančią "rasinę eksploziją" Pietų Afrikoj. Mr. Boydell tas pranašystes nuneigia. Beje, jis pripažįsta, kad rasiškai mišrioj Pietų Afrikos unijoj netrūksta priešingumų, bet padėtis esanti neblogesnė, kaip ir Amerikos pietinėse valstybėse.

Apie juodųjų iškraustymą

Paskutinėmis savaitėmis buvo plačiai ir pasipiktinančiai rašyta apie P. Afrikos vyriausybės nutarimą iškraustyti iš Johannesburgo miesto 60,000 juodųjų gyventojų į jiems paskirtą vietą priemiesty.

Jei tikėti Thomu Boydell, 90% juodųjų su džiaugsmu sutiko šią žinią, nes jie keliami iš mišrių valkatynų į visiškai moderišką vien tik jiems skiriamą miestą. Jų daugis prašę išgabenti juos kaip galint anksčiau, pasiūlydami išsikelti savo lėšomis.

Iš valkatyno į naują miestą

Thomas Boydell stebisi, kad Amerikos spaudoj niekur nebuvo pastebėta, kad šis iškraustymas vykstąs "darniai bendradarbiaujant tarp vyriausybės ir kraustomųjų gyventojų". Visas spaudos dėmesys buvęs skirtas tik kraustymo priešininku pareiškimams.

Kas jie esą? Visų pirma vyriausybės priešininkai ir jų galinga spauda. Po jų seką namų savininkai valkatynuose, kurie už savo lūšnas imdavo dideles nuomas ir dabar tų pajamų neteks. Paskui visokie "verslininkai", kaip slaptos degtinės pardavinėtojai, toliau kriminalistai, nenorį prarasti savo aukų varguomenės kvartaluose. Esą ir saujelė dvasiškių, nenorinčių netekti savo avelių. Komunistai taipgi savo geriausia dirva laikydavę prigrūstus varguomenės kvartalus.

Didėja užsienio kapitalas

Jo šalis esanti viena iš turtingiausių, bet dar nepakankamai išsivysčiusi. Anglų ir Amerikos didėjančių investicijų dėka šalis daranti didelę ekonominę ir socialinę pažangą. Bet Amerikos spaudoj esą galima užtikti tik Pietų Afrikos blogybes ir nė žodžio apie gerąsias puses, guodžiasi neoficialusis Pietų Afrikos Unijos ambasadorius Thomas Boydell New York Times dienrašty.

Kiek apie P. Afrikos Uniją

Pietų Afrikos Unija yra pačiuose Afrikos pietuose. Ji susideda iš 4 provincijų: Geros vilties iškyšulio, Natalo, Orange ir Transvalio, ir įeina kaip dominija į Britų Bendruomenę. Be to, Unija valdo Pietvakarių Afriką, buvusią Vokietijos koloniją. Turi 12 mil. gyventojų. Valdžia ir kalba yra olandų kilmės emigrantų-būrų. Nuo 1948 m. valdžią perėmė nacionalistų partija, sumušusi gen. Smuts liberalinę afrikiečių partiją. Pirma nacionalistų kabinetą sudarė Dr. Malan, o jam pereitais metais pasitraukus — Strijdom, taipgi nacionalistas.

IŠ VISO PASAULIO

10 mylių per minutę

NEW YORKAS. — Trys karo lakūnai perskrido sprausminiais naikintojais Amerikos žemyną, iš Los Angeles į New Yorką, per nepilnas keturias valandas. Kelio ilgis buvo 2,446 mylios. Vidutinis greitis 649 mylias per valandą arba 10 mylių per minutę. Lėktuvai būtų dar greičiau baigę kelionę, jei nebūtų reikėję pakeliui pasipildyti kuro iš skrajojančių tanklaivių.

Protestantų bėdos Italijoje

ROMA. — Amerikiečių išlaikoma Church of Christ sektos parapijos vargai nesibaigia dėl bažnyčios iškabos. Cline Paden, vadinamas bažnyčios direktorium, 4 kartus prikalė bažnyčios iškabą ir policija tiek pat kartų ją nuplėšė. Per JAV ambasados direktoriui Paden pasiūlyta pakeisti iškabos tekstą, nevadinant namų bažnyčia, o tik "Kristaus bažnyčios misija". Bet protestantai protestuoja.

Traukinio nelaimė Vokietijoj

HANOVER. — Susidūrus migloj dviem traukiniams, sunkiai sužeistą 70 keleivių. Nelaimė atsitiko ties Springe miesteliu, netoli Hanoverio.

Turkai pakorė du rusus

ERZURUM. — Turkijos teismui nutarus, pakarti du rusai. Jie buvo pagauti netoli Armenijos pasienio, įsėlinę į Turkiją šnipinėti karinių įtvirtinimų Turkijos pasieny.

Sovietai griauna dangoraižį

MASKVA. — Stalino laikais pradėtas statyti 46 aukštų namas valdžios įstaigoms dabar mažinamas iki 10 aukštų. Per 4 metus sovietai spėjo pilnai pastatyti tik 6 aukštus, bet geležies rėmai jau buvo pravesti daugiau kaip 10 aukštų. Dabar rėmai bus nugriauti ir pribaigti dar 4 aukštai, pranešė Maskvos planavimo viršininkas Vlasov.

Peron uždarė vienuolyną

BUENOS AIRES. — Argentinos švietimo ministerija įsakė uždaryti prancūzų vienuolyną su mokykla, nežiūrint Prancūzijos ambasadoriaus ir Argentinos katalikų pastangų. Perono valdžios aiškinimu, vienuolynas ėjęs prieš valdžią, buvęs nepalankiai nusistatęs dėl naujai įvesto civilinės metrikacijos įstatymo ir pašalinęs iš mokyklos vieną mokinę, kurios motina išsiskyrė ir iš naujo ištekėjo.

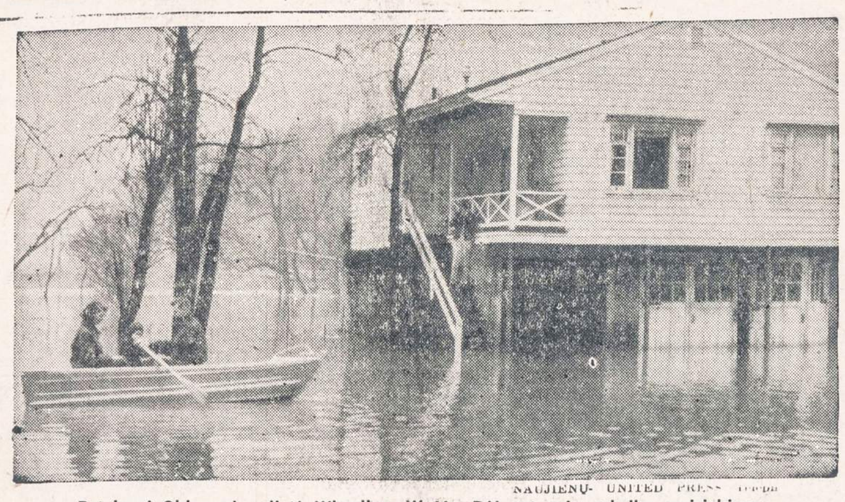

NAUJIENŲ- UNITED PRESS photo

Patvinusi Ohio upė palietė Wheeling, W. Va. Dėl potvynio pakriko susisiekimas.

SOVIETAI SIUNČIA KOMUNISTŲ KINIJAI VIS DAUGIAU LĖKTUVŲ

Pirmiausia taikomąsi į nacionalistų Matsu salas

TAIPEH, Formoza. — Tautinės Kinijos spaudos tvirtinimu, Chiang Kai-sheko kontrašpionažo agentai patyrė, kad Sovietų Sąjunga siunčia iš Mandžiūrijos į komunistinę Kiniją dar vieną pilną aviacijos diviziją.

Toj divizijoj gali būti 75 sparnsminiai naikintojai naujausio tipo — MIG-17.

Nesą jokios abejonės, kad šios orinės pajėgos stiprinamos planuojamai invazijai į Formozą, pradedant nuo pakraštinių salų, nacionalistų tebevaldomų.

Šiaip kautynių veiksmai Kinijos pakrašty ar Formozos sąsiaury paskutinėmis dienomis kaip ir sustojo. Silpnesnių nervų stebėtojai tai laiko "tyla prieš audrą".

Pradėsią nuo Matsų salų

Kai kurie Amerikos korespondentai įspėja nemaišyti nervų karo nuo tikrų pasiruošimų kautynių veiksmams, apie kuriuos kalbą ir patys aukštieji JAV karo vadai Tolimuosiuose Rytuose.

Komunistų pasiruošimai rodą, kad jie yra nutaikę į Matsų salas ir kad už kelių savaičių jie pradės mūšį dėl šių salų. Kaip amerikiečiai į tai pažiūrėsią — kaip į atskirą puolimą, ar sujungtą su invazija į Formozą — pareisią nuo Washingtono politinio nusistatymo, nes antruoju atveju, JAV turėtų stoti į kovą, kaip už Formozos salos apsaugojimą.

JAV — "popierinis tigras"

Jei JAV ir dabar nieko neveiktų, po griežtų Dulles grąsinimų Kinijos komunistams, jų propagandistai galėtų ir toliau kartoti, kad JAV, tai "popierinis tigras, kuris tik urzgia, bet bijosi stoti į mūšį, kad nenukentėtų".

Kaip Washingtono vyriausybė ir besiteisintų atsitraukimo atveju iš Matsu bei Quemoy salų, JAV vardas Azijos laisvose tautose dar žemiau pultų ir jų dar daugiau atsirastų vadinamajame "neutraliųjų" bloke, Indijos vadovaujame.

Mirė pirmas žmogus ašigaly

NEW YORKAS. — Šiomis dienomis mirė paskutinis admirolo Peary ekspedicijos dalyvis ir pirmasis žmogus šiauriniame ašigaly — Matthew A. Henson, sulaukęs 88 metų. Henson buvo navigacijos kapitonas, dalyvavęs Peary ekspedicijose 1891 m. į Grenlandiją ir 1909 m. į pačią šiaurę, kur buvo pasiektas pirmą kartą pats ašigalis. Kadangi adm. Peary buvo nušalusiomis kojomis, tai pirmas ašigalį "palietė", kapt. Henson.

Karo atveju japonų moralinė parama būtų JAV pusėje

Bet dabar jie nori normalių santykių su Kinija, SSSR

TOKIJAS. — Japonijos ministeris pirmininkas Ichiro Hatoyama savo pareiškime užsienio žurnalistams nusakė naują Japonijos vyriausybė kursą, kuris eisiąs viduriniu keliu tarp Rytų ir Vakarų.

Šitokią politiką jis skelbęs prieš rinkimus ir susilaukęs didelio laimėjimo, kas rodą, jog tokia esanti tautos valia.

Esąs antikomunistas

Kad korespondentai jo klaidingai nesuprastų, Hatoyama pabrėžė savo ir savo vyriausybės antikomunistiškumą. Japonai nesidėsią į neutralistų tarpą. Karo atveju japonų parama, bet tik moralinė, būsianti Amerikos pusėj.

Bet japonai norį prisidėti prie karo pavojaus mažinimo, ir viena iš tų priemonių esanti santykių —svarbiausia prekybinių — sutvarkymas su Sovietų Sąjunga ir komunistine Kinija, kalbėjo Hatoyama.

Jis taip pat išreiškė viltį, kad JAV armija liks Japonijoj neribotą laiką. Jei iš taikos pastangų nieko neišeitų ir iš šaltojo karo įsižiebtų karštasis, Amerika galės naudotis Japonijos teritorija, kaip ir Korėjos karo metais, užtikrino ministeris pirmininkas.

Uždraudė žaislinių pistoletų gaminimą

Vadina piktadarių įrankiais

NEW YORKAS. — Miesto taryba nutarė uždrausti gaminimą ir pardavinėjimą tokių žaislinių revolverių ir pistoletų, kurie visiškai panašūs į tikrus šaunamuosius ginklus.

Miesto tarybos narys David Ross (dem., Bronx), ragindamas kolegas balsuoti už įstatymo projektą, priminė, kad šitie pamėgdžiojamieji ginklai nėra žaislai. 1954 metais New Yorke suimti 108 piktadariai, kurie apiplėšdami žmones naudojo tuos "žaislinius" ginklus.

Vėliausios Žinios

— Respublikonų vadai pareiškė savo pasipiktinimą demokratų partijos pirmininko Butler spėjimu, kad Eisenhoweris antrą kartą nekandidatuos dėl silpnos žmonos sveikatos.

— Anglija šįmet išbandys savo naujas atomines bombas vidurinės Australijos dykumuose. Churchillis užtikrino, kad sparčiai žengiama ir vandenilio bombos gaminime.

— Atstovų rūmai 399 balsais prieš 1 priėmė pasiūlymą pakelti kariškiams atlyginimą nuo 6 iki 25%.

— Prez. Eisenhoweris priėmė 31 atominį mokslininką, atvykusį iš 19 užsienio šalių susipažinti su JAV atsiekimais atominėj srity (ne karinėj).

— Panamos seimas ratifikavo naują kanalo nuomos sutartį su Jungtinėmis Amerikos Valstybėmis.

— Konservatorių politikai ragina Churchilli paleisti parlamentą ir skelbti naujus rinkimus, kadangi konservatoriai dabar galėtų pasinaudoti opozicinės darbo partijos nesutarimais.

— Filipinų seimas pritarė prezidento Magsaysay pareiškimui remti JAV nusistatymą padėti Tautinei Kinijai apginti Formozos ir Pescadores salas.

— Penktadienį Beirute, Libanone, Sirijos, Irako ir Libanono atstovai svarstys arabų valstybių vienybės išlaikymą. Vienybė pairo, Irakui sudarius pagalbos sutartį su Turkija, Egiptui protestuojant.

— Italijos senate, svarstant Vokietijos apginklavimo sutartis, kilo muštynės tarp sutarčių šalininkų ir jų priešininkų (komunistų, Neni socialistų).

Policija klausosi pokalbių telefonu

Leidimą duoda teisėjas

NEW YORKAS. — Policijos komisaras Francis Adams savo viešame pareiškime parodo, kad policijos sekliai žymiai daugiau klausosi privačių pasikalbėjimų telefonu, negu žmonės manydavo.

Pereitais metais policijos agentai sekė 1,081 telefonus, pirma gavę teisėjo leidimą, jį įtikinus, kad sekamieji yra pagrįstai įtariami įstatymų laužymu.

Remiantis tokiais slaptais telefonų pokalbių sekimais New Yorko policija areštavo 395 žmones. Iš jų 327 buvo nusikaltę prieš moralės kodeksą, kiti prieš visokius kitokius įstatymus.

EISENHOWER PASIUNTĖ GARANTIJAS VAKARŲ EUROPOS UNIJOS KRAŠTAM

Amerika atliks savo dalį, kol tik gręs pavojai

WASHINGTONAS, D. C. — JAV prezidentas Eisenhoweris pasiuntė užtikrinimą septynioms Vakarų Europos valstybėms, kad amerikiečių kariuomenė tol liks Europoj, kol jai grės pavojai, ir atliks savo įnašą į Europos apsaugą.

Tokias garantijas prezidentas Eisenhoweris pasiuntė valstybėms, kurios yra sudariusios sutartis sukurti Vakarų Europos Uniją, įtraukiant į ją ir ginkluotą V. Vokietiją, būtent: Anglija, Prancūzija, Italija, Olandija, Belgija, Luksemburgas ir pati Vakarų Vokietija.

Nori ginkluotos Vokietijos

Prezidento garantija yra sąlyginė. Minėtos valstybės turi savo parlamentuose ratifikuoti sutartis Vokietijai apginkluoti. Parodžius pačioms Vakarų šalims noro jungtis ir gintis bėdos atveju, nuo jų neatsiliks ir Jungtinės Amerikos Valstybės. Šios sąlygos neištesėjus, Washingtono vyriausybė peržiūrėtų savo užsienio politiką, nors sunku įsivaziduoti, kad JAV galėtų bet kokiu atveju atsitraukti iš Europos ir ją palikti raudonosios armijos valiai.

Paskatinimas ratifikuoti

Prez. Eisenhoweris, pasiųsdamas šią garantiją, norėjo paskatinti Vakarų valstybes ratifikuoti sudarytas sutartis, kad būtų galima pradėti organizuoti vokiečių armiją, iš pradžių iš 500,000 vyrų.

Blogiausia su Prancūzija

Sunkiausiai sutartys ratifikuojamos Prancūzijoj. Žemieji rūmai, beje, sutartis ratifikavo. Bet laukiama dar didelių vaidų ne vien senate, bet ir po ratifikavimo.

Naujasis prancūzų užsienio reikalų ministeris Pinay senato užsienio reikalų komitete priminė Churchillio įspėjimą, kad "atsiras, kas užims Prancūzijos vietą Šiaurės Atlanto Gynybos Organizacijoj — NATO". Tas reiškia, jei prancūzai nenorės dėtis su Vokietija į Vakarų Europos Uniją, Prancūzija turės išstoti ir iš NATO ir pasidaryti nereikšminga, be jokio didesnio politinio vaidmens, šalis.

AFL skelbia kovą kumpių importui iš Lenkijos

Į komunistų kišenę įeiną $25 mil.

NEW YORKAS. — AFL mėsos darbininkų unija kviečia Amerikos ūkininkus, uosto krovikus ir šeimininkes prisidėti prie kovos prieš kumpių importą iš komunistinės Lenkijos.

Nežiūrint mėsos pertekliaus pačioj Amerikoj, JAV pereitais metais leido Lenkijai įvežti 19,717,000 svarų konservuotos kiaulienos ir kumpių, kas reiškia 5 mil. svarų daugiau negu 1953 m.

Kadangi Lenkiją dabar valdo raudonoji armija, šioji dolerių valiuta patenka į Kremliaus kasą ir panaudojama karinėms žaliavoms pirkti.

Be to, šios prekės ateina užpakuotos konservų dėžutėse ir pasiekia krautuves gydytojų nepatikrintos. Žinant žemą sanitarinį lygį komunistų šalyse, kyla baimė, kad į Ameriką gali patekti maisto produktai, užkrėsti džiova ir trichinina, sako AFL unijos atstovai.

Vyriausybė priešinas ir naujam demokratų mokesčių projektui

Nepritaria ir sen. Byrd

WASHINGTONAS, D. C. — Iždo sekretorius Humphrey išvadino neatsakingu veiksmu ir naująjį demokratų pasiūlymą sumažinti mokesčius žemesniųjų pajamų gyventojams, po $20, bet tik tiems, kurie uždirba mažiau kaip $5,000 per metus.

Anksčiau demokratai buvo pravedę Atstovų rūmuose projektą sumažinti po $20 visiems mokesčių mokėtojams ir jų išlaikomiems šeimų nariams. Projektas buvo atmestas senato finansų komitete, nežiūrint demokratų turimos daugumos.

Atstovų rūmų pirmininkas Rayburn aiškina, kad tuo būtų nors iš dalies atitaisyta skriauda neturtingiems gyventojams, kai respublikonų kongresas pereitais metais sumažino mokesčius akcinėms bendrovėms ir akcijų savininkams.

Bet neatrodo, kad ir šis projektas praeitų. Demokratų senatorius Byrd, vadovaujamas finansų komitetui, palaiko vyriausybės pusę.

ATVYKSTA 11 KOMJAUNUOLIŲ

WASHINGTONAS, D. C. — Teisingumo departamentas patvirtino vyriausybės duotą leidimą 11 Sovietų Sąjungos studentų ir komunistinio jaunimo organizacijų redaktoriams atvažiuoti į Jungtines Valstybes. Komjaunuoliai išbus mėnesį laiko ir susipažins su Amerikos mokslo įstaigomis bei jaunimo organizacijomis.

NUTEISĖ PORTORIKIEČIUS

NEW YORKAS. — Federalinis teismas baigė svarstyti 11 portorikiečių nacionalistų bylą. Jie buvo kaltinami teroro aktais prieš JAV vyriausybę. Iš jų tik vienas išteisintas. Kitiems 10 gresia kalėjimas iki 6 metų.

Vienos šeimos tragedija

LEEDS, Anglija. — Pabudęs 12 metų vaikas Michael Grant rado abu tėvus negyvus nuo dujų, išsiveržusių iš sprogusio vamzdžio. Vaikas grįžo į lovą ir, kol užtroško, parašė dar testamentą, palikdamas elektrinį traukinį ir kitus žaislus savo draugui Roger Simpson. Kaimynai vėliau užtiko visą šeimą mirusią.

— **Žiniomis iš Austrijos,** gautomis iš už Geležinės uždangos, artimiausiu laiku bus nušalintas ne tik Vengrijos premieras Nagy, bet ir Lenkijos Cyrankiewicz, o taip pat Albanijos gen. Mehmed Šebu.

Rašo VLADAS BARČIAUSKAS

Apie gengsterio Capone palocių ir kitus dalykus

Namas, kurio niekas nenorėjo

Biskajaus įlanka atkerta pajūrį nuo miesto. Toje įlankoje yra daug didesnių ir mažesnių salų ilgam neliks, jos valomos kitos žaliuoja aukštomis nendrėmis bei krūmais, ir žmogaus kojai maža vietos įkelti. Tokių salų algam neliks, jos valomos ir paruošiamos statybai, parkams, miestui. Vienoje tokių salų, jau seniai gyvenamoje, gyveno ir mirė gerai žinomas Al Capone. Tas garsusis Chicagos požemio karalius toje saloje gyveno ir mirė. Jis turėjo didžiulius, aukšta mūro tvora aptvertus rūmus. Sako, kad didžiulės tvoros kampuose buvę sargybiniai bokšteliai su kulkosvaidžių lizdais. Bet niekas tikrai nieko apie tuos mūrus negali pasakyti.

Al Caponės didžiulis palocius atiteko vienam gydytojui. Jis juos pirko už labai pigią kainą. Pasakoja, kad Caponei mirus, jo namai ilgai buvo pardavimui ir niekas nenorėjo pirkti dėl daug priežasčių, kurių tarpe buvo ir baimė. Ėjo kalbos, kad žmonės bijojo į tuos namus kraustytis, esą, naujam gyventojui grėsė pavojus. Tačiau gydytojas, dabartinis to namo gyventojas, įrodė, kad tos kalbos be jokio pagrindo.

Pabaltiečiai turi du klubus

Lietuviai jau kuris laikas turi savo klubą Miami mieste. Apie tai jau daug skaitėme Naujienose. Bet štai tik prieš keletą dienų Miami atsidarė dar vienas pabaltiečių namas, tai Miami estų klubas. Estai savo klubui pastatė naujutėlius namus. Namai kiek mažesni už lietuvių klubo namus, bet gal kiek skoningiau įrengti. Kas įdomiausia, kad savo klubo namus estai pastatė bendromis pastangomis, ir kaip jie tvirtina, klubo namai bei nuosavybė neturi jokių skolų, morgičių. Esą, kas ir kuris estas ką davė, ką dirbo, tai buvo —estų namams Miami, Floridoje. Estų Miami skaičiuoja apie 100. Veik visi naujakuriai, jie visi įsikūrė įvairiausiuose darbuose: statyboje, viešbučiuose, siuvyklose. Lietuviai iš pabaltiečių užima pirmą vietą, estai antrą ir latviai trečią. Tik lietuvių labai mažai naujakurių, berods kelios šeimos. Nors lietuviai suplaukia iš visos Amerikos, bet daugelis vienas kitą pažįsta.

Klube daugybė parengimų

Kada tik prasideda taip čia vadinamas sezonas, įvairios organizacijos, du chorai, pats klubas pradeda visokiausius parengimus, o kur ėjęs, kur nėjęs—lietuvis užsuka į savo klubą. Čia ir prasideda pažintys, o nepažįstami, save rekomenduodami, sumini miestą, iš kurio atvykę. Tų miesto vardų išgirsi nuo vidurio Amerikos iki Bostono. Štai aną dieną čia sutikau Montanos valstybės ūkininką Juozą Valaitį. Pasirodo, kad tas marijampolietis Valaitis Montanoje gyvena jau 42 metus, ten turi 1,000 akrų kviečių ir galvijų ūkį. Montanos valstybėje jo ūkis vadinamas "ranch". Pirmuosius 320 akrų gavo iš valdžios už pažadą pastatyti vieną pastatą ir kiek tai velėnos suarti. Dabar tas Montanos marijampolietis ūkininkas vasarą savo ūkyje, o žiemą limuzinu važinėja Floridoje.

Ir klube sutiksi visokiausių profesijų žmonių. Lietuviai suvažiuoja iš visos Amerikos, ir daugelis jų čia gražiai įsikuria, įsigija puikius namus pačiame pajūryje. Čia yra visokių tautų žmonių, bet atrodo, kad lietuviai daugeliu atvejų pirmaus.

Juodukų būklė nepavydėtina

Šioje valstybėje rasinis klausimas labai paprastas, jei tu ne baltas, tai tu ne su mumis. Nei traukinyje, nei autobuse, nei pajūryje, nesutikau juodžio jokiame restorane, jokiame saliūne, jokioj prekybos įstaigoj. Pamatai jį su šluota valant gatves, šluojant grindis. Batų valymas čia jų amatas. Negaliu pamiršti vieno batų valytojo. Žmogus, kaip žmogus, tik viena ranka, bet batus švariai, puikiai valo. Kėdė, kurioje jis pasodina savo poną, atėjusį valytis batus, gana aukšta. Jis vis čia triūsiasi, valosi, kalbina praeivius. Vieną kartą praeidamas žiūriu, kas tai sėdi toje aukštoje kėdėje ir rūko ilgą cigarą. Svajingai įbėdęs akis, žiūri į kokį tai tolį, susikaupęs, tas pats batų valytojas. Gal jis svajojo, kada ir jo rasei bus suteiktos lygios teisės gyventi ir dirbti šalia kitų žmonių. Bet dabar jiems čia juokų nėra, autobusuose jiems leidžiama sėdėti tik vienoje eilėje ir tai paskutinėj eilėj.

Nugriaus namą, numatytą juodukams

Šiomis dienomis iš varžytinių parduotas didžiulis viešbutis Miami Beach. Viešbutį nauji savininkai nugriaus ir pastatys naują palocių. To viešbučio nugriovimą taip pat iššaukė rasinė neapykanta. Sako, kad tą viešbutį buvo per kitus nupirkęs garsusis Father Devine. Tokiom kalbom sklindant miestas rado, kad viešbutyje pavojinga gyventi, nes esą silpni mūro balkiai. Viešbutis buvo uždarytas, dabar parduotas iš varžytinių, tad jei kalbos teisingos, tai juodiesiems nepavyko įsitvirtinti Miami pajūryje. Vietos Miami Beach — tame pajūryje nedaug, čia, kaip ir kituose Amerikos miestuose pridygo dangoraižių.

Vasarvietiniai dangoraižiai

Brangi šiame pajūryje žemė, nes mažai teliko, ji jau apstatyta ir statyba plečiasi vis einant į užmiesčius, priemiesčius ar namai veržiasi į aukštį. Todėl čia ne retas namas kelių ir daugiau aukštų. Bet visi namai balti, statyba įvairi, nauja, orientališka, ispaniška ir originali vietos. Ir visa tai palmių pavėsyje. Gatvėmis ir kiemais gali vaikščioti žiemą ir vasarą maudymosi aprangoje. Iš visur atvykę moka džiaugtis banguojančiu vandenynu, saule. Tačiau nepamiršta ir miesto gyvenimo. Štai besiglausdamas mūro pavėsyje išgirsti per langus besiveržiančius tango ir mambo garsus. Pasižvalgęs pamatai antrajame aukšte besistumdančios porelės, — jos mokosi naujųjų, modernių šokių. Šoka, o jų šokių salės langus dengia palmių šakos.

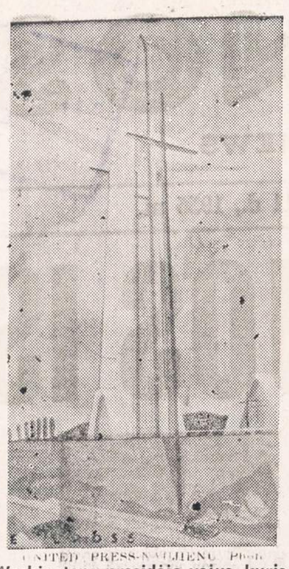

UNITED PRESS-NAUJIENŲ Photo.

Washingtone prasidėjo vajus, kuris siekiasi surinkti $3,000,000. Tie pinigai bus panaudoti milžiniškam kryžiui pastatyti Bald Knob kalno viršūnėje, Illinois valstybės pietinėje dalyje. Kryžius būsiąs 500 pėdų. Čia paduodamas vieno artisto projektas, kaip tas kryžius turės atrodyti.

Providence, R. I.

Aukos Lietuvos laisvinimui

Vasario 16-tosios minėjimo proga ALT darbams paremti čia surinkta viso $216.50. Iš šios sumos $115.00 surinko Providence gyvenantieji lietuviai tremtiniai ir atskirai pasiuntė ALT Centrui. $101.50 surinkta minėjimo susirinkime. Atskaičius išlaidas $17.00, likusi suma $84.50 per kun. V. Martinkų taip pat pasiųsta Tarybai.

Komitetas prievartos repatriacijai tyrinėti

Pranešu visuomenės žiniai, ypač naujai atvykusiems, kurie įsigijo pilietybes, štai ką: New Yorko 5-tojo kongresinio distrikto atstovas Albert H. Bosch vasario 11 d. įteikė rezoliuciją House Resolution 137, kuri reikalauja sudaryti specialią Rinktinę Komisiją (Select Committee), kad tyrinėtų milijonų žmonių prievartos repatriaciją.

Daugelis iš naujai atvykusių yra buvę liudininkai šios prievartingos repatriacijos, kaip iš JAV kariuomenės, taip ir iš civilinės valdžios pusės (UNRRA ir IRO).

Kongresmanui A. H. Bosch priklauso mūsų padėka. Kituose distriktuose gyvenantieji turėtų parašyti savo kongresmanams, kad jie pritartų ir balsuotų už H. R. 137.

Altas po Kersteno bylos galės sutelkti savo jėgas ir darbą prisidėti prie šios rezoliucijos priėmimo. Pasaulio Lietuvių Bendruomenė taip pat galės plačiai paraginti savo narius kreiptis į savo kongresmanus.

Lietuvių liudininkų netruks šios komisijos investigacijos darbams. Prievartinga repatriacija yra biauri dėmė Amerikos demokratijai. Daugybė amerikonų neįsivaizduoja, kad tokie dalykai vyko. McCarthy investigacinė komisija nubluktų prieš šios komisijos išraustus raudonų padugnių šnipus. K. M.

— Buvę tremtiniai, nepamirškite likusių niūriose stovyklose savo draugų. Bent vieną kartą metuose aukokite jiems vienos dienos uždarbį!

Waterbury, Conn.

Lietuvos išlaisvinimo darbams laimėta $2,301.75

Waterburio Alto skyriaus surengtame 1955 m. vasario mėn. 13 d. Šv. Juozapo parapijos salėj, Waterbury, 37 metų Lietuvos nepriklausomybės minėjime Lietuvos laisvinimo reikalams pravesto piniginio aukų vajaus sąrašas.

Šv. Juozapo par. bažnyčioj pravestoj rinkliavoj surinkta $380.85.

Organizacijos:

Liet. Bendruomenė, Waterburio apylinkė $100.00, Brooklyn Baking Company $50.00, Ateitininkų S-gos skyrius $25.00, Šv. Juozapo par. choras $25.00, Liet. Katalikų Federacijos 22 skyr. $25.00, Liet. Neprigulmingas Politinis 48 klubas $25.00, Skautų Vietininkija $22.10, Skaučių Vietininkija $15.00, Knygynas "Spauda" sav. V. Vaitkus $11.00, Liet. Darbininkų 5 kuopa $10.00, Liet. Tautinė S-ga $10.00, Liet. Sąjunga "Ramovė" $10.00, Tautiško Susivienijimo sk. (SLA) $10.00, Sandaros kuopa $10.00, Lituanistikos mokyklos mokiniai $6.60, Moterų S-gos choras $6.00.

Po $5.00: Apašalystės Maldos D-ja, Gyvojo Rožančiaus D-ja, Knights of Lithuania, Kristaus Kančios D-ja, R. K. Sus-mo 91 kuopa, R. K. Susivienijimo 11 kuopa, Moterų Apšvietos klubas, Moterų S-gos kuopa, Pabaltės Moterų klubas, Rūtos D-ja, Skautų Rėmėjų Komitetas, Šv. Vardo D-ja, Tretininkų D-ja.

Pavieniai asmenys:

Mr. & Mrs. Tomas Matas $110.00, Vincas Ramazas $100.00, Petras Nevardauskas $52.00, Petronėlė Stanikienė $52.00, Dr. Mykolas ir Alena Deveniai $35.00, Stasys Senkus (waterburietis, gyvenąs Providence, R. I.) $30.00, Petras Matiečius $26.00, Jonas Valaitis su šeima $23.00, Antanas Petrauskas $22.00, Zigmas Karalius $20.00, Kazys Strikulis $20.00, Julija ir Vincas Šidlauskai $20.00, Žemaitaičių šeima $20.00, prof. Aleksandras Aleksis $15.00, Dr. Vincas Šmulkštys $15.00, Tareilų šeima $15, Tomas Visockis iš Oakvillės $13.00, Ignas Kriaučiūnas $12.00, Juozas Puodžiunas $12.00, Pranas Eigelis $11.00, Margarita ir Juozas Taruškos $11.00.

Po $10.00: Ant. Bernotas, Albina ir Jonas Brazauskai, Kazimiera ir Adolfas Čampės, Antanina ir Juozas Gyliai, P. Jokubauskas, Aleksandras ir Ona Keniausiai, Petras Kevinas, Kazys Kiaunė su šeima, Leonas Kogelis, Valerija ir Vaclovas Kuzmickai, Albina ir Leonas Kuzmickai, Vladas Levanas, Vita ir Juozas Liaudinskai, Mačiokų šeima, Madeikių šeima, Nelė Meškunienė, Jokūbas Trečiokas, Norkeliūnų šeima, Juozas Pagareckas, Antanas Paliulis su šeima, Jonas Paliulis, Kostas Petrauskas, Stasė ir Kazys Urbšaičiai, kun. kleb. J. Valantiejus, Genė ir Vytautas Valiuliai, Jonas Valys, Dr. Petras Vileišis, prof. Jurgis ir Ksavera Žilinskai, Žukauskų šeima.

Po $7.00: Bronius Melninkas, Jurgis Mažulaitis.

Po $6.00:Davičikų šeima, Zigmas Dielininkaitis, Juozas Eidukas, Lidija ir Aleksas Matoniai, Vacys Sadauskas.

Po $5.00: Jonas Adomaitis-Adams, Jonas Adomėlis, Marcelė Andrikytė, Jadvyga ir Stasys Bajorinai, Irena Bajelytė, Edmundas Bazėnas, Antanas Barkauskas, Jonas Bendleris, Antanas Bertulis, Vincas Blažaitis, Elzė ir Česlovas Bogužai, Augustas Cinkus, Jurgis Ciplys, Ona Dapšienė, Tomas Dielininkaitis, M. Digimas, Edward DiNapoli, Pranas Gaigalas, Pranas Gaižutis su šeima Valerija ir Juozas Gelumbauskai, Jonas Griškauskas (Cheshire), Bronė Grušaitienė, Stasė ir Jonas Išlinskai, Vytautas Jankauskas, Kazys Jatužis, Zenonas Katarskis, Magdalena Karinauskienė, Marutė Kašetaitė, Genė ir Juozas Kazlauskai, Pranas Kolakauskas su šeima, Magdalena Kudirkienė, Hipotelis Kutelis, Mykolas Lizauskas, Bronius Mačiulaitis, Pranas Mažulaitis, Viktoras Malinauskas su šeima, kun. Marčiulionis, Maruškevičių šeima, Albertas Melninkas, Eleonora Michaelytė, Juozas Mikinas, Jonas Mockus, Juozas Muraška, Kazys Paliulis, Juozas Papievis, Antanina Paškevičienė, Vincas Petruškevičius, Alfonsas Plepys ir šeima, Ignas Rakauskas, Vincas Riauba, kun. A. Sabaliauskas, Stefanija Sopranienė, Ona Saulaitienė, Tatjana ir Kazys Seliokai, Juozas Skruzdys, Marija Stankevičienė, Elena Stuopelienė, Šušinskas, Jonas Šatas, Leonas Šeštokaitis Monika Šimulynas, Jadvyga ir Domas Lapkūnai, Jurgis Šmulkštys, Petrė Šuopytė, Juzė ir Stasys Taruškevičiai, Jonas Toleikis, Ona Tonkūnienė, Uogintų šeima, Vincas Urbonas, Justinas Určinas, Antanas Vaišnys su šeima, Elena ir Eugenijus Valioniai, Adomas Varkalas, Prosperas Zailskas, Stasė Vaitkevičienė $3.00.

Po $2.00: ateitininkai moksleiviai, Česlava Dielininkaitytė, Albinas Dvariškis, Anelė ir Juozas Kanapkai, Aldona ir Jonas Raugaliai, Erna Stankevičienė, Petras Šmotas, Antanina ir Jonas Vaišvilai, Vladas Vaškelis, Antanas Vitas ir Silvestras Zdanys.

Kiti aukojo mažiau.

Suaukota iš viso $2,301.75.

Waterburio ALT Rengimo Komiteto vardu šiuo nuoširdžiai dėkoju visom draugijom ir visiems patriotams lietuviams už gausias aukas. Ypatingai tariu lietuvišką ačiū gerb. klebonui kun. J. Valantiejui už kolektą bažnyčioje ir auditorijos panaudojimą. Esame dėkingi Krikščionių demokratų skyriui. Ateitininkų Sąjungai, Pabaltės Moterų klubui, Ramovės postui ir kitiems už anksčiau surinktas aukas, svečiams — kun. A. Sabaliauskui, Dr. P. Grigaičiui, merui R. E. Snyder už įspūdingas kalbas, p. Tamui Matui, Vincui Ramažui ir Bendruomenei už šimtines, chorui, vyrų kvartetui ir skautams už gražias dainas. Tad dar sykį, pavergtos tėvynės Lietuvos vardu, visiems ir visoms — ačiū, ačiū!

—D. J. Aleksis, pirm.

Waukegan, Ill.

A. L. Bendruomenės Waukegano apylinkės narių susirinkimas šaukiamas 1955 m. kovo m. 13 d. 15 val. (3 val. pietų) Lietuvių Auditorijoje (Lincoln ir 9-os gatvės kampas).

Kviečiami atsilankyti ne tik nariai, bet visi lietuviai, kurie galės įsirašyti vietoje.

Susirinkime bus išrinkti atstovai į Chicagos apygardos suvažiavimą ir suteikta informacija apie A. L. Bendruomenės tarybos rinkimus. Valdyba

"NAUJIENAS" SKAITO VISŲ SROVIŲ ŽMONĖS: DARBININKAI, MOKSLININKAI, VALSTYBININKAI, DVASININKAI, PROFESIONALAI IR BIZNIERIAI. JIE ŽINO, KAD NAUJIENOS PADUODA TEISINGIAUSIAS ŽINIAS IR GERIAUSIUS RAŠTUS.

IŠ TOLI AR IŠ ARTI PIGIAI
PERKRAUSTAU
(MOVING)
BALDUS IR ĮVAIRIUS DAIKTUS
Perkraustymas saugus, greitas ir tvarkingas. Viskas apdrausta.
ANTANAS VILIMAS
3415 So. Lituanica Ave.
CHICAGO, ILLINOIS
Tel.: FRontier 6-1882

AR TELEVIZIJA NEVEIKIA?

APARATŲ SUTAISYMAS
dirbtuvėse ir namuose atliekamas patyrusių inžinierių. Sąžiningas ir geras patarnavimas garantuotas.
DAINA TELEVISION
sales - service
3120 S. Halsted = DA-6-6887

PIGIAI IR SAUGIAI
PERKRAUSTAU
BALDUS
VIETOJE IR IŠ TOLIAU
K. EIDUKONIS
Turiu naują didelį sunkvežimį, specialius įrankius ir apdraudas
6930 So. Talman, Chicago 29, Ill.
Tel. GRovehill 6-7096

JOS. F. BUDRIK, Inc.
3241 SO. HALSTED STREET
Tel.: CAlumet 5-7237
RAKANDAI
TELEVIZIJOS
RADIOS
REFRIGERATORIAI
PLOVYKLOS
PEČIAI
KAURAI
JEWELRY
Prekės geriausių išdirbysčių.
LENGVI IŠMOKĖJIMAI
Lietuviška Radio Valanda Budriko leidžiama iš stoties WHFC, 1450 kil. kas ketvirtadienį nuo 6 iki 7 val. vak.

PALMIŠKOS UOGOS

Palmiškos Džiovintos Uogos yra geros dėl tų, kurie turi užsisenėjusius šalčius galvoje, erzinančius skaudėjimus kvėpavimo kanaluose, kaip tai nosyje, ausyse ar gerklėje. Palmiškos Uogos yra labai maistingos ir turėtų būti geros dėl tų, kurie turi silpnus ir neveiklius lytiškus Organus. Ir tos Uogos yra viso kūno stiprintojos ir pagerintojos. Svaras Uogų yra $2.00, bet jeigu norite per COD, tai $2.25.
ALEXANDER'S CO.
414 BROADWAY
South Boston 27, Mass.

SOPHIE BARCUS
★
RADIJO VALANDA
Iš Stoties W. G. E. S.
1390 kilocycles
Kasdien: Pirmadienį iki Penktadienio nuo 8:45 iki 9:30 ryto. Šeštadieniais nuo 8:30 iki 9:30 ryto.
Ir kas pirmadienį nuo 7:00 iki 8:00 valandos vakaro.
Sekmadienį 8:30—9:30 val. ryto iš stoties WOPA, 1490 kilocycles.
Tel.: HEmlock 4-2413
7121 SO. ROCKWELL ST.
Chicago 29, Illinois

Roosevelt Furniture Miegamo Rakandų Išpardavimas
11 gabalų tiktai už $169
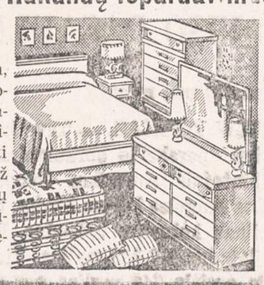
Į šį setą įeina lova, dreseris, komoda, springsai, matrasas su vidujinėm spiruoklėm, 3 vanity stiliaus lempos, 2 miegamos pagalvės ir kilimas. Didelis pasirinkimas ir kitokių baldų. Galima užeiti vakarais. Parduodame išmokėjimams. Už 6 mėnesių išmokėjimus neimame jokių nuošimčių. Prieš perkant baldus, užsukite į šią lietuvišką krautuvę, apžiūrėkite baldus ir patirkite kainas.
ROOSEVELT FURNITURE CO.
2310 W. ROOSEVELT ROAD Tel.: SEeley 3-4711
Krautuvė atidaryta sekmadieniais nuo 11 iki 4:30.

10 PATARIMU
1. NEPRALEISK visų uždirbtų pinigų.
2. ATSKIRK tam tikrą dalį padėti į Taupomąją Sąskaitą.
3. NESLĖPK pinigų namuose
4. PRIE PIRMOS PROGOS ATIDARYK pas mus Taupomąją Sąskaitą.
5. NELAUK, kol daug sutaupysi. Mes priimame ir mažomis sumomis.
6. NEIEŠKOK didelų nuošimčių ar bonų, nes gali apsivilti.
7. DĖK savo santaupas į apdraustas Taupymo ir Skolinimo Bendroves.
8. PASIRINK LIETUVIŠKĄ TAUPYMO bendrovę, kuri tau geriausia patinka.
9. NEKREIPK daug dėmesio į pagyrų puodus.
10. VISUOMET ATMINK
UNIVERSAL SAVINGS AND LOAN ASSOCIATION
1800 SO. HALSTED STREET CHICAGO, ILLINOIS
Telefonas: HAymarket 1-2028
Atdara nuo 9 ryto iki 4 val. vakaro. Trečiadieniais uždaryta.
Ketvirtadieniais atdara iki 8 val. vakaro.
Automobilistams tuščias lotas šalimais.

ATTENTION TEEN-AGERS!
YOU, TOO, CAN WEAR THESE WINGS
Win your wings in the Ground Observer Corps. Volunteer to serve two hours a week as a civilian plane spotter. It's fun! It's interesting! And you'll be doing a vital job to keep your country safe from air attack.
Join the
GROUND OBSERVER CORPS
CALL OR WRITE CIVIL DEFENSE
NAUJIENOS
1739 SO. HALSTED ST., CHICAGO 8, ILL.

DIDELIS PAVASARINIS IŠPARDAVIMAS
GAUTAS DIDELIS KIEKIS NAUJŲ PAVASARINIŲ
RŪBŲ ir BALTINIŲ, vyrams, moterims, vaikams ir namų reikalams, kaip tai: paklodžių, užvalkalų, rankšluosčių ir kt.
SUMAŽINTOMIS KAINOMIS PIRKSITE LIETUVIŠKOJE
JOSEPH'S DRY GOODS STORE
3218 SO. HALSTED ST., CHICAGO 8, ILLINOIS

5¼% ON YOUR MONEY
★ This security on the New York Stock Exchange has no bonds or preferred.
★ It is strong financially with more than $4,500,000 in cash and current assets four times current liabilities.
★ Dividends have been increased four times in the past five years.
★ This company has large or controlling interests in four other companies, and has great possibilities for future expansion and growth.
For more information on this or any other investment matter, contact
Eldredge, Tallman & Co.
INVESTMENT SECURITIES
231 SO. LA SALLE STREET, CHICAGO
Telephone: RAndolph 6-6041

SPORTO PASAULIS

Redaguoja:
REDAKCINIS KOLEKTYVAS

Rankraščius siųsti: SPORTO PASAULIS
2715 W. 39th Place, Chicago, Ill. arba 2325 So. 11th St., Milwaukee, Wis.

Atsak. Redaktorius:
BR KETURAKIS

BR. KETURAKIS

MOTERŲ SPORTAS MEDICINOS ŠVIESOJE

Po pirmojo pasaulinio karo, kuris sukrėtė nemažai tautų, o jų tarpe ir šeimų, moterys pradėjo veržtis į visuomeninį gyvenimą, tuo pačiu ir fiz. lavinimą bei sportą. Anuometinės garsaus humoristinio laikraščio Simplizissimus karikatūros, kuriose vaizduojamos moterys dviračiu važiuojant, viešame gyvenime buvo palaikytos prasilenkiančios dorovei.

Laikai uždėjo visai kitą atspalvį ir sunkiosios būties dienos prirėmė ir moterį. Moterį, kuri karo metu netekus šeimos maitintojo tapo įjungta į technikinį ginklavimo darbą, moterį, kuri pelnė duonos kąsnį nemige ir varge, baimėje ir kančioje. Mums tremtiniams tuo labiau pažįstamas šis gyvenimas iš realios, skaudžiai palietusios mūsų tautą pusės kuri faktiškai ir dabar kankinama, svarbu permesti žvilgsnį į kitų tautų moterų sportinį veikimą ir padaryti atitinkamas išvadas.

Žmogų skaitome Dievo kūriniu, bet moterį kasdienybėje pratę lyg ir išjungti antraeilėms pareigoms, kurios tikrovėje yra pačios atsakomingiausios ir garbingiausios; tuo parodome savo sumenkėjimą. Daug nepagrįstų gandų ir straipsnių užtinkame spaudoje, o viešoji nuomonė, ypač mūsų lietuvių tarpe, drąsiai teigiame, ir plačioje inteligentijoje, kuriai šis klausimas labai ūkanotas ir mažai suprantamas, nustelbia ir norą tų moterų, kurios su gyvu prigimtu impulsu buvo pradedą žengti į aikštes.

Mes žinome, kokios sporto šakos ir paskiros jų varžybos tinka moters prigimčiai ir fiziologiniam bei dvasiniam polėkiui, todėl į atskiras detales ir nesileidžiame, o tik duodame kalbėti pačioms moterims sportininkėms, kurios jau kaip medicinos atstovės, sprendžia šį klausimą realiausiai ir moksliškai. Čia bus kalbama grynai apie varžybinį rungtyninį kelią ir aiškinta, kas ir kur gali pakenkti ar padėti.

Yra praktikoje nustatyta, kad iki brendimo laikotarpio abi lytys (berniukai ir mergaitės) beveik vienodus duomenis rodo, tik su ryškiu išskyrimu, kur pasireiškia jėgos, drąsos ir ištvermės pratimai. Mergaites priešingai — harmoningas ir daugiau ritmiškas mostas pagal jų prigimtį. Brendimo metai pakeičia organizmą labai stipriai, nes t. y. persilaužimas vyriškų ir moteriškų galių į pilnutinį krūvį — išsivystymą. Pas mergaites šis periodas veik 2 metais anksčiau pasirodo, negu pas berniukus. Mergaičių organizmas taikosi jau motiniškai paskirčiai ir ypač auga ir vystosi kryžiaus ir dubens vietos, kas sudaro nevisai palankią proporciją nugarkaulio ir pečių muskulatūroje. Dažnai to pasėkoje nugarkaulio iškrypimai. Mokyklose tikrintieji mokiniai davė neigiamus rezultatus mergaičių nenaudai, atseit, mergaitės tų iškrypimų turi daugiau (Dr. Ingeborg Bausenwein).

Šitoks liemens stiprėjimas atsiliepia sąskaiton ir vidujinių organų išsivystymo, todėl atitinkamu momentu panaudota specialūs laikysenos pratimai yra būtini. Moterų ciklo perijode, kuris pasižymi nemažu kraujo nustojimu, be to, dar iššaukia viso organizmo specifinį sujudimą, galima tik lengva mankšta, trumpi lėti bėgimai, be šuolių ir kitų jėgos veiksmų.

Pažinimas moters psichinės struktūros ir laikysenos ir mediciniškas nustatymas jos biologinių davinių, laiduoja sveiką kelią moterų sportui.

Moteris gamtos prieglobstį arčiau junta — išgyvena, negu vyras (Dr. Sellheim) ir jausmo instinktas jai artimesnis. Intelektas ir gryna logiška išvada jai mažiau rūpi, nes tai vyro skalės apimtis. Savystovus ir individualistinis įsivaizdavimas viso gyvenimo apraiškų. Kasdieninis tarnybinis planas pagal laikrodį, neatitinka moters principams.

Moters sąnarių paslankumas duoda galimybę plačiam gimnastiniam laukui, bet krūtinės lasta trumpesnė už vyro, pilvo sienos didelės ir ruimingos (motiniška paskirtis), rankų kaulų skirtumo kreivė silpnesnė (alkūnės ir dilbio) prieš vyro, rodo moters atsilikimą mėtymuose ir jėgos pratimuose (ten kur rankomis reikia išlaikyti visas kūno svoris).

Pats raumenų sluoksnis pas moterį geriau išvystytas negu vyrų, nes paskiri pluoštai yra ilgesni, plonesni ir mažiau tąsūs. To paties svorio vyro ir moters, raumens pajėgumas bus mažesnis (moters nenaudai), tai grindžiama tuo, jog moteris turi žymiai didesnį taukų sluogsnį. Tie požymiai rodo, jog moters darbo pasirinkimas būtinas, pagal jos visas funkcijas. Menkesnės apimties plaučių tūris ir mažesnio svorio širdis ir jos pulsas, stato užtvarą ilgos įtampos varžyboms, ypač kas liečia begimų sritį.

1953 — 54 metų eigoje plačiai buvo diskutuota Europos spaudoje, ypač sportinės medicinos daktarų, ar gali moteris dalyvauti 800 m. bėgime. Pats nuotolis laiko atžvilgiu beveik kiekvienai sportininkei įmanomas lengvai prabėgti per 3 min. ar 2:50, bet juk varžybose šis sekundžių mušimas jau persirito iki 2:06,6 min., kas jau ir vyrams pav. mūsų lygio, reikia pasitempti. Tų diskusijų pagrindu buvo įvedimas 800 m. bėgimo rungties į Europos lengvosios atletikos pirmenybes, kuriose ir moterys rungtyniauja savoje programoje.

Tiems sportininkams daktarams ar pačioms sportininkėms, kurios šią distanciją eilę metų bėgo ir planingai ruošėsi, savaime aišku, priklauso galutinas žodis. Po gilių ir mokslinių išvedžiojimų, kurie pagrįsti vertingais praktikos duomenimis, buvo pasisakyta už to nuotolio įjungimą į programą. Ką kalba pačios debiutantės ankstyvesnio laikotarpio ir kodėl šis nuotolis vienu laiku buvo išbrauktas iš moterų lengv. atl. programos, kalbėsime sekantį kartą.

(Bus daugiau)

Kelionės įspūdžiai iš Ispanijos su FCM

Rašo VYT. GRYBAUSKAS

(Pabaiga)

Kiekvienas toreadoras turi susidoroti su 3 jaučiais, taigi 9 vienam spektakliui. Geriausiai pasirodęs, fantastiškų gerbėjų nešamas iš arenos iki jo viešbučio ant rankų.

Kaip reti svečiai gavome vieną banderillą su sukrešėjusiu jaučio krauju ir su paties Litri autografu. Ispanai pavydo akimis svaidė savo žvilgsnius į mus, mažai tenorinčius įvertinti šią brangią dovaną.

Rytojus saulėtoj Vidužemio pakrantėj buvo ramus, gal šiek tiek prislėgtas vakarykštės corridos įspūdžių. Ir į pakvietimą sekančiai corridai teatsirado iš mūsų visų vos du.

Penkiolikmetis laimi 3 klm. plaukimo rungtynes jūroje. — Be kaklaraiščio nėra šokių

Atsigriebimo rungtynės prieš tą pačią komandą prie dar didesnio žiūrovų skaičiaus baigėsi labai sunkia mūsų pergale 43:41. Saulė, maistas ir įspūdžiai jau savo buvo padarę. Totiau sekė didžiulės plaukimo rungtynės jūroje. Jas sekėme iš motorinių laivelių ir stebėjomės 15 metų berniuku, pralenkusiu 70 varžovų trijų kilometrų plaukime, dar tokiame sūrame vandeny.

Priėmimas ir šokiai mūsų garbei, liuksusiniai įrengtame miesto paviljone pačiame mūgės centre, prasidėjo su mažu incidentu. Vienas iš mūsų atėjo pasipuošęs naujais amerikoniško stiliaus baltiniais, bet be kaklaraiščio. Nežiūrint didžiausių ispanų pastangų, į vidų policininkas jo neįleido. Tai bent tvarka; ir vis aukštos moralės išlaikymui!

Taip nepasijutom, kaip atėjo paskutinė mūsų auksinių dienelių pabaiga. Už valandos kelio pasiekėme pasakiškai gražų pušyną, netoli jūros. Šiame piknike dalyvavo visa jų krepšinio sekcija. Nuotaikai sąlygos buvo puikiausios. Saulę, smėlį, žaidimus ir bangas tuoj pakeisdavo užkandžiai, ispaniškas vynas ir prancūziškos dainos. Nepasijutom kai atėjo laikas paskutiniems atsisveikinimo pietums. Čia pat pušyne, prie padengtų stalų, atrodė skanus ir grynai to krašto patiekalas, keptas milžiniškoj "skauradoj" ten pat ant laužo ugnies.

Gėlių mūšis

Skubiai grįžome į miestą, kur mūsų laukė rezervuotos vietos oficialiame mūgės uždaryme. Tūkstantinės minios nekantriai laukė paskutiniosios ir įspūdingiausios programos dalies — gėlių mūšio. Ir tikrai įspūdis buvo nepaprastas ir pralenkė viską, ką iki šiol buvome matę, kai pasirodė pirmieji vežimai traukiami dviejų ar keturių žirgų. Tai nebuvo vežimai, tai buvo lakios fantazijos kūriniai, ištisai nudengti įvairiaspalvių gėlių deriniais. Vienas už kitą gražesni. O jų viršuje sėdėjo dvi ar trys parinktos ispanės ir mėtė gėlių puokštes į nustebusius žiūrovus. Pirmosioms žiūrovų eilėms buvo pristatyta daugybė krepšių taip pat su gėlių puokštėmis, kurias žiūrovai iš savo vietų svaidė į gražuoles. Žinoma, mes toj kovoj dalyvavom aktyviausiai ir už ne vieną taiklų metimą gavom ispanių žvilgsnį ar šypseną. Atrodė, vos kelias minutes tetruko šis paradas, tačiau 70 tokių vežimų spėjo pravažiuoti.

Kelias atgal su kaliniais ir protokolu

Dar neatsikvėpę, sušilę ir patenkinti jau sėdėjom traukiny, kurs vežė mus atgal į tikrovę iš tų, kaip pasaka, prabėgusių dienų. Mūsų geros nuotaikos tie patys prigrūsti traukinio vaizdai nebūtų pagadinę, jei ne staigus sustojimas kaž kur netoli miškelio. Paaiškėjo, kad dviejų sargybinių vežamas kalinys pabėgo. Apie 2 val. pilnutėlis traukinys laukė, kol kalinys vėl buvo sugautas ir galima buvo toliau judėti.

Pagaliau ir Prancūzija. Pirmas noras buvo geri pietūs, pagal mūsų skonį. Neužilgo vėl sėdėjom traukiny, bet šį kartą jau minkštai, patogiai ir laisvai. Paskutines valandas praleidome maloniuose prisiminimuose, o kartu ir nepajėgdami išspręsti tų visų ispaniškų kontrastų, sutinkamų kiekviename žingsnyje. Sprendimas gal glūdėja kultūros bei civilizacijos atsilikime, o gal...

Staiga vienas iš mūsų pastebėjo, kad jau čia pat ir Mulhouse. Tuoj pasiruošėm priemones, atsivežtas iš Valencijos. Įėję į peroną pradėjom sprogdinimus, norėdami pasveikinti atėjusius mus pasitikti a la traca valenciana. Nutilus šiai "kanonadai", stoty nebebuvo nei vieno žmogaus. Tik tuč tuojau pasirodęs storas stoties viršininkas su dviem policininkais užbaigė mūsų gastroles... protokolu.

"Perkūno" sp. kl. metinio susirinkimo proga

Negeistinų reiškinių tarpe priklauso ir sportininkams stoka įvertinimo to junginio — vieneto, kurio vardu jis pasireiškia savo veikloje. Dažnai girdime pagrįstų nusiskundimų, kad sporto klubas net antrą kartą šaukdamas metinį susirinkimą, nesulaukia net ⅓ tikrųjų savo narių. Kokion gi padėtin atsiduria sp. klupo v-bė, jeigu narių aktyvumas taip sumenkėja, jog ir metiniame susirinkime sunku rasti reikiamą skaičių žmonių vykdomiems organams rinkti?!

Sveika galvosena jau kiekvienam sportininkui įsakmiai byloja, kad naujos v-bės rinkimai, kurie kaip tik yra metinio susirinkimo metu, persvarsto nueito kelio teisingumą ir vaisius ir tuo remdamiesi naująją v-bą įpareigoja ateities veiklai. Taigi tiek "valdžia", tiek ir jos nariai yra sąlygojami vieno ir to paties tikslo — sustiprinimo veiklos. Abipusis ir šeimyniškas šių klausimų išsiaiškinimas išryškina spragas ir padeda susiorientuoti kitiems uždaviniams.

Mūsų gi perkūniečių eilės nėra gausios, sp. darbingumo indėlis irgi gula tik ant keletos pečių, o visa tai dėl to, kad banaliai atsižvelgiama į tikrąją sp. klubo paskirtį.

Kaip specialios misijos nariai, sportininkai turi versti tokią vagą, kurios tikslų kelią v-ba prižiūrėtų ir remtų. Kasdieninis gyvenimas labai ūkanotai dengia tą ariamą lauką, kad artojus sunku surasti, sunku net ir ragintojus matyti, todėl ir pati apyskaita metinės darbuotės nėra pilna.

Priimant dėmesin sp. kl. "Perkūno" svorį Chicagos sp. kl. tarpe, nemanau, kad metinio susirinkimo proga atsirastų bent vienas narys, kuris dėl "neturėjimo laiko" ar kitų aimanavimų neatsilankytų.

Mūsų sportinis sąžiningumas ir savanoriškas prisidėjimas uždeda ir pareigas. Taigi kovo mėn. 12 d. 7 v. v. Lietuvių Auditorijoje šaukiamas sp. kl. "Perkūnas" metinis narių susirinkimas, kuriame visų narių dalyvavimas būtinas.

Besidomintieji sporto klausimais ir norintieji praplėsti mūsų šeimos narių skaičių ar tai aktyviais, rėmėjais ar patarėjais, nuoširdžiai kviečiami atsilankyti. Bendros pastangos kelia pažangumą. Laukiame!

Narys Br. K.

Vidurinių Vak. Sporto Apygardos Komiteto pranešimas Nr. 13

Apygardinės vyrų ir moterų krepšinio ir tinklinio pirmenybės

Apygardinės vyrų ir moterų krepšinio ir tinklinio pirmenybės įvyks **š. m. balandžio mėn. 16—17 d. Chicagoje.** Apygardos K-to pavedimu, pirmenybes rengia Chicagos Apylinkės Sporto K-tas. Pirmenybėse gali dalyvauti tik Vid. Vakarų Sporto Apygardai priklausą ir FAS K-te registruoti sporto klubai. Kiekvienas žaidėjas privalo turėti galiojančią FAS K-to sportininko registracijos kortelę.

Registracija vykdoma užpildant atitinkamus registracijos lapus, kurie kartu su smulkiomis informacijomis ir pirmenybių nuostatais yra išsiuntinėti visiems apygardos sporto klubams. Registracijos terminas: **balandžio 10 d.** Adresas: **E. Vengianskas, 6100 So. Peoria Ave., Chicago 21, Ill.**

FAS K-te neregistruoti lietuvių sporto klubai ar komandos, norintieji dalyvauti pirmenybėse ir tuomi įsijungti į lietuvišką sportinį judėjimą, prašomi kreiptis tiesiai į apygardos komitetą, FAS K-to registracijos formalumams sutvarkyti ir pirmenybių smulkioms informacijoms bei reikalingiems dalyvių registracijos lapams gauti, šiuo adresu: **A. Bielskus, 8818 Esterbrook Ave., Cleveland 8, Ohio.**

Visiems apygardos sporto klubams pasisakius už jaunių ir jaunučių apygardinių kamuolio žaidimų pirmenybių vykdymą atskirai, pastarosios bus pravestos Clevelande, gegužės mėn. pradžioje. Apie tai bus paskelbta atskiru pranešimu.

VVS A-dos K-tas

Atviras laiškas

Didžiai Gerbiamas Redaktoriau,

būkite toks malonus ir patalpinkite sekantį pareiškimą Jūsų redaguojamame "Sporto Pasaulio" skyriuje.

"Š. m. kovo mėn. 4 d. "Sporto Pasaulyje" gerb. p. Br. K. rašo, jog 'Lietuvių studijų dienose, kurios buvo skirtos lietuvių jaunimo aktualijoms nagrinėti, sporto reikalais kalbėjo stud. V. Kleiza'. Nuoširdžiai dėkoju p. Br. K. už man suteiktą garbę, tačiau turiu pareikšti, kad Lietuvių studijų dienose niekuomet nesu kalbėjęs sporto reikalais. Būčiau labai dėkingas, jei p. Br. K. galėtų man nurodyti, kuriame "Draugo" numeryje ši klaidinga žinia buvo paskelbta.

Taip pat norėčiau labai suabejoti, ar amžius ir aktyvus reiškimasis sportinėje spaudoje yra tie kriterijai, pagal kuriuos matuojama asmens patirtis sporto reikaluose."

Iš anksto tariu lietuvišką ačiū.

Su gilia pagarba

Vaclovas Kleiza

Kanada triuškina Sov. S-gą ir laimi ledo ritulio pasaulio pirminybes

Praėjusieji metai Kanados žiemos sporte buvo didelio susigraužimo ir savęs apkaltinimo ženkle — tai nelauktas pasaulinių ledo ritulio p-bių pralaimėjimas rusams. Taigi šiųmetinės p-bės, kurios vyko Vokietijoje, dalyvaujant geriausioms pasaulio rinktinėms, virto didelio susidomėjimo centru jau pirmųjų keturių susitikimų, kur Kanada ir Sov. S-ga ėjo be pralaimėjimų. Abiejų rinktinių šešetukai pradžios žygį atžymėjo aukštu rezultatu ir jau buvo aišku, kad rimčiausi favoritai į baigmę. Faktas pasitvirtino.

Kovo 6 d. Krefelde buvo parodytas kanadiečių rinktinės pranašumas, kuris remiasi beveik kiekvieno žaidėjo giliu individualybės derinių vystymu, prie ko ir paties vieneto taktinių veiksmų atspalvis yra gausus ir negreit suvokiantis priešininko, parklupdė sovietų komandą net sausai, 5:0.

Tai buvo atsilyginimas už 1954 m. rezultatą 7:2. 8,000 asmenų minia, kurių tarpe apie 1,500 kanadiečių karių, kas savaime stiprino jų moralę, su džiaugsmu pasveikino ilgametį ir naująjį pasaulio meisterį.

Čekoslovakija net 18:2 pavaišinusi Suomiją, atsistojo Europos tautų prieky, nustumdama USA ir Švediją į IV-tą ir V-tą vietas.

Iš paskirų rungtynių paduodame keletą rezultatų:

USA — Vokietija 6:3, USA — Čekoslovak. 1:1, Švedija — Šveicarija 10:0, Kanada — Lenkija 8:0, Sov. S-ga — Čekoslov. 4:0, Sov. S-ga — Suomija 10:2, Čekoslov. — Šveicarija 7:0, Kanada — USA 12:1, Švedija — Lenkija 9:0, Vokietija — Šveicarija 8:3.

Kaip matome, tai kanadiečiai už gerą kaimynystę su USA atskaitė net 12:1 ir įsakmiai įtikino, kad šioj srity jie visa klase viršesni.

Galutinė 1955 m. pasaulio ledo ritulio p-bių lentelė yra tokia (skaičiai reiškia — kiek rungtynių laimėta, pralaimėta, sužaista lygiomis, taškų skaičių, įvarčių santykį):

Kanada — 8, 0, 0, 16, 66:6; Sov. S-ga — 7, 1, 0, 14, 39:12; Čekoslov.— 5, 2, 1, 11, 63:22; USA — 4, 2, 2, 10, 33:29; Švedija — 4, 3, 1, 9, 40:16; Vokietija — 2, 6, 0, 4, 28:43; Lenkija — 2, 6, 0, 4, 18:59; Šveicarija — 1, 7, 0, 2, 15:59; Suomija — 1, 7, 0, 2, 16:72.

Tikslus Suderinimas

Jūsų sveikatos reikalams geriausiai patarnauja **moderni vaistinė,** kuri privalo turėti:

pilną sandėlį geriausių vaistų, naujausius medicinos išradimus, tobulai įrengtą ir tiksliais instrumentais laboratoriją, patyrusių farmaceutų štabą.

Mums malonu pranešti, jog mūsų vaistinė kaip tik turi tokį pilną suderinimą.

Jeigu jums reikia bet kokių vaistų arba paruošti receptą, ką jūs negalite padaryti savo apylinkėje — praneškite apie tai mums ir pirmuoju paštu jūs gausite tai, ko pageidaujate.

UNION DRUG CO.
The REXALL Store
35th and HALSTED STREET
(Šiaurrytinis kampas)
Telefonas: YArds 7-6917
CHICAGO 8, ILL.

Atdara kasdien nuo 7 val. ryto iki 11 val. vakaro, o sekmadieniais nuo 10 ryto iki 8 val. vakaro.
Rašyti galite jūsų gimtąja kalba.

Vyrai gali pasirinkti tarnybą

— Primenu visiems jauniems vyrams, kad High School baigusieji gali pasirinkti vieną iš 87 techninių mokyklų pirma, negu jie bus prisaikdinti karo tarnybai, — pareiškė Master Sergeant Anthony Bujanowski, kuris vadovauja Armijos ir Aviacijos Rekrutavimo Įstaigai, esančiai 1831 Blue Island Avenue.

Rekrutavimo Įstaiga dabar yra atdara pirmadienio ir ketvirtadienio vakarais iki 9:30 P. M., kad dirbantieji arba kitais dalykais užimti jaunuoliai galėtų į ją užeiti ir pasiteirauti. Informacijų taip pat galima gauti, jei patelefonuosite TA 9-2242.

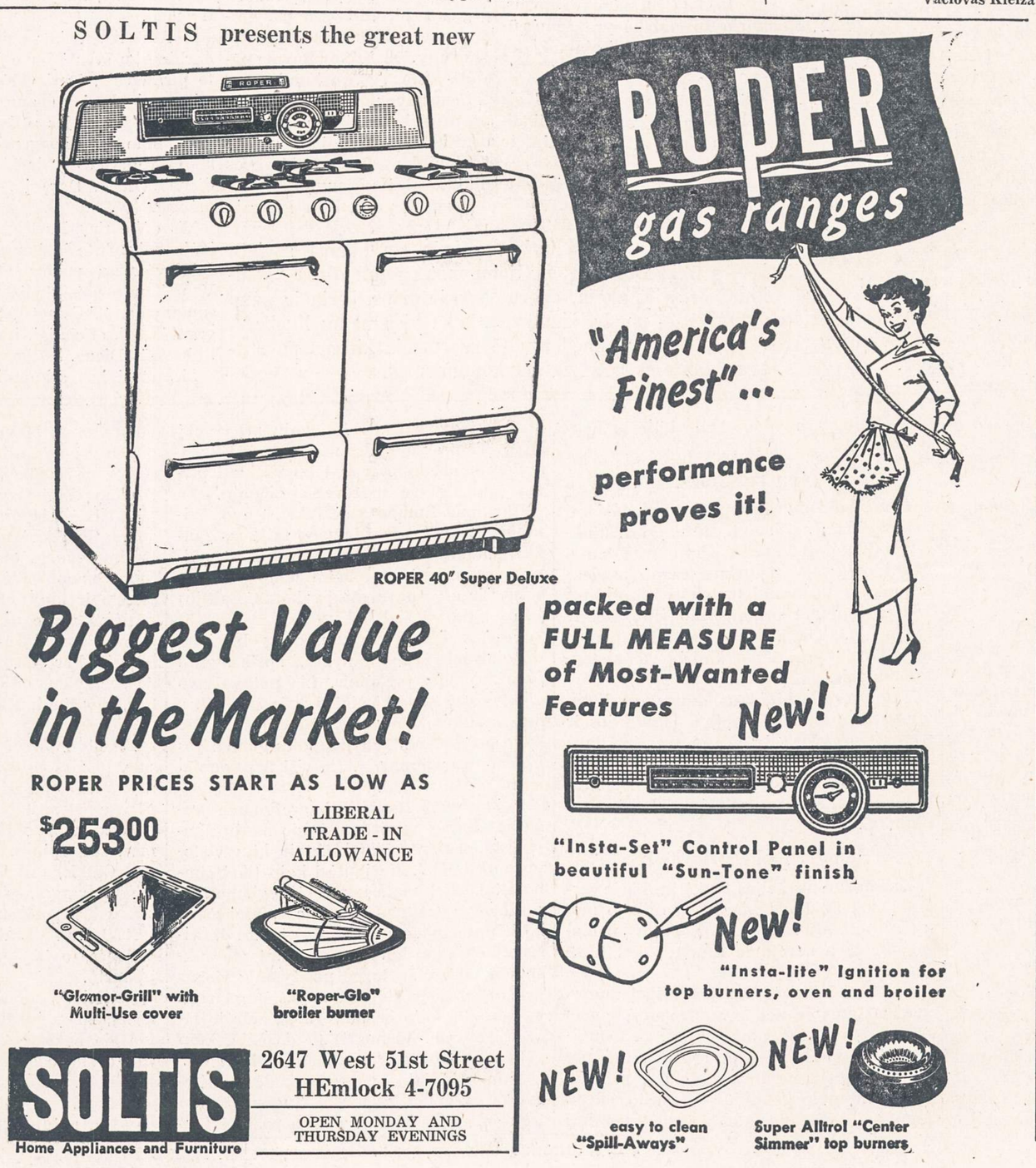

NAUJIENOS

THE LITHUANIAN DAILY NEWS

Published Daily Except Sunday by The Lithuanian News Pub. Co., Inc.
1739 South Halsted Street, Chicago 8, Ill. HAymarket 1-6100

Entered as second-class matter March 7, 1914 at the Post Office at Chicago, Ill., under the Act of March 3, 1879.

Subscription Rates:
$9.00 per year in Canada
$9.00 per year outside of Chicago
$10.00 per year in Chicago
5 cents per copy.

Užsakymo kaina:
Chicagoje—paštu:

Metams	$10.00
Pusei metų	$5.50
Trims mėnesiams	$3.00
Vienam mėnesiui	$1.25

Chicagoje per išnešiotojus:

Viena kopija	5c.
Savaitei	30c.
Mėnesiui	$1.25

Jungtinėse Valstybėse, ne Chicagoje:

Metams	$9.00
Pusei metų	$5.00
Trims mėnesiams	$2.50

Užsieniuose:

Metams	$11.00
Pusei metų	$5.50
Trims mėnesiams	$3.00

Naujienos eina kasdien, išskiriant sekmadienius. Leidžia Naujienų Bendrovė, 1739 S. Halsted Street, Chicago 8, Illinois. Telef.: HAymarket 1-6100.

Pinigus reikia siųsti pašto Money Orderiu kartu su užsakymu.

Sovietų Ūkio Krizė

Visoje Sovietų Sąjungoje jaučiama aštri žemės ūkio krizė. Nežiūrint visų valdžios pastangų pakelti sukolektyvintų ūkių gamybą, miesto gyventojams trūksta duonos ir kitų maisto produktų. Tai buvo gal svarbiausioji priežastis, dėl ko Chruščiovas išmetė iš premjero vietos Malenkovą, suversdamas ant jo kaltę dėl nepasisekimo žemės ūkio srityje.

Nesugebėdama padidinti darbo našumą kolchozuose bei sovchozuose (valstybės operuojamuose ūkiuose), valdžia sumanė plėsti dirbamos žemės plotus retai apgyventose SSRS srityse — Sibire, Turkestane ir kitur. Į tas sritis yra siunčiami būriai darbininkų iš Rusijos sodžiaus ir miestų. Jie tenai plėšia pievas ir sėja javus, gyvendami labai sunkiose sąlygose.

Bet jiems reikia darbo įrankių, gyvulių ir sėklų. Dalį jų parūpina senieji kolchozai; bet kai valdžia jų traktorius, karves ir sėklinius grūdus siunčia į naujokynus, tai tų senųjų ūkių padėtis darosi dar blogesnė. Išeina, kaip toje pasakėčioje "Triškin kaftan" (Triškos švarkas): norėdamas pailginti rankoves, Triška nukirpo savo švarko skvernus, bet tada švarkas pasidarė per trumpas.

Įdomu, kad sovietų žemės ūkyje reiškiasi gyvosios darbo jėgos trūkumas. Tiesa, milijonai ūkininkų nuėjo dirbti į kasyklas ir į fabrikus miestuose, bet sodžiuje dar tebegyvena pusė visų krašto gyventojų. Žemės ūkis yra mechanizuotas, naudojama traktoriai ir daug kitokių mašinų. Rodos, galėtų apsidirbti. Jungtinėse Amerikos Valstybėse tik septintoji dalis gyventojų tedirba žemės ūkyje, o maisto jie pagamina tiek, kad valdžia nežino, kur bepadėti perviršį.

O Rusijos suvalstybintieji ir sukolektyvintieji ūkiai skundžiasi, kad jiems trūksta darbininkų laukams dirbti!

Tam yra dvi priežastys: viena ta, kad sovietų valdžia laiko didelę kariuomenę, milžinišką policininkų bei žvalgybininkų skaičių ir nesuskaitomą daugybę kitokių valdininkų bei pareigūnų. Vieni sėdi vyriausybės įstaigose, kiti — partijos bei profsojūzų komitetuose, treti — dirbtuvių administracijose, ketvirti — kolchozų bei sovchozų valdybose, ir t.t.

Antra priežastis yra ta, kad Rusijos ūkininkai dirba ne sau ir dėl to dirba labai nesparčiai ir nerūpestingai; o biurokratiškas kolchozų tvarkymas, pagal įsakymus iš vieno centro, dar jų darbą trukdo.

Klausimas, kaip pašalinti žemės ūkio negalavimus, kvaršina galvas Kremliaus ponams. Jį šiomis dienomis svarstė Visasąjunginės Komunistų partijos centro komitetas. Jisai priėmė rezoliuciją, kurioje sakoma:

"Dešimtys milijonų moterų ūkininkių padeda išrišti svarbiausiuosius krašto ekonomijos uždavinius: pastūmėti priekin visas žemės ūkio šakas".

Vadinasi, moterų darbas pakels smunkantį sovietų žemės ūkį. Dešimtys milijonų moterų jau dirba "kolūkiuose": aria, akėja, operuoja traktorius, šeria ir gano gyvulius — na, ir, žinoma, atlieka visą namų liuobą.

Štai, kokią "laimę" atnešė rusams ir kitoms pavergtoms tautoms bolševikinis komunizmas.

APŽVALGA

ČEKŲ ŪKIS NUSMUKO

Čekoslovakijos žemės ūkį sovietinė kolektyvizacijos politika nuvarė nuo koto, sprendžiant iš pranešimo, kurį gavo JAV Informacijos Agentūra. Seniau Čekoslovakiją buvo derlingas kraštas, kuris savo ūkio produktus eksportuodavo į užsienį, o dabar vos beišsimaitina jos žemės ūkio darbininkai.

Žinių apie tai suteikė Informacijos Agentūros "Amerikos Balsui" (Voice of America) Miunchene, Vokietijoje, tik ką pabėgęs į vakarinę Vokietiją jaunas čechas, žemės ūkio specialistas.

Komunistams pagrobus valdžią į savo rankas, Čekoslovakijos žemės ūkis, tvarkomas iš Pragos pagal Maskvos instrukcijas, pradėjo smukti. Čechas tremtinis sako:

"Komunistai stengiasi užkarti Čekoslovakijos agrikultūrai iškeptas Maskvoje ūkines teorijas, neatsižvelgdami į liūdnas pasekmes žmonėms, kuriems tenka kęsti badą. Komunistų vyriausias tikslas susovietinti žemės ūkį, o jei ūkis dėl to nukenčia, tai jiems nesvarbu".

Komunistų valdžia nustato "kvotas", kiek kurių produktų sukolektyvintieji ūkiai turi pristatyti jai ir išvežimui į kitas Sovietų imperijos sritis, nepaisant, ar liks pakankamai duonos dirbantiems tuose ūkiuose žmonėms.

Gavęs prieglaudą laisvojoje Vokietijoje, čechas reiškė Informacijos Agentūrai savo didelį nusistebėjimą skirtumu tarp padėties Čekoslovakijoje ir Vokietijoje.

"Laukai, kuriuos aš čia mačiau (sako jisai), rūpestingai apdirbti ir aš mačiau juose daugiau traktorių, negu būčiau galėjęs tikėti".

Ši informacija įdomi ypač dėl to, kad ją suteikė žmogus, kurio specialybė yra žemės ūkis ir kuris pasakoja tai, ką yra patyręs pats.

Ekonominio gyvenimo lygis Čekoslovakijoje, matyt, ilgainiui pasidarys toks, kaip ir rusų.

PIRKITE JAV TAUPYMO BONUS.

RYTINIAI VOKIEČIAI "PERDAUG" UŽDIRBA

Gaunamomis iš rytinės Vokietijos žiniomis, komunistinė valdžia tenai rengiasi nukapoti darbininkų algas, nes valdžios operuojamos įmonės neša nuostolius. Bet komunistai bijo vykdyti "ekonomiją" staigiais dekretais, kaip kad ji darė 1953 m.

Tada buvo paskelbtos padidintos darbo "normos", grasinant tiems, kurie jų neišpildys, nukapoti atlyginimą. Bet tos "normos" buvo tokios aukštos, kad daugumai darbininkų jos reiškė algų sumažinimą. Dėl to kilo garsieji birželio mėnesio maištai Berlyne ir kituose rytinės Vokietijos miestuose bei pramonės centruose.

Bijodama, kad darbininkai vėl nesukiltų, komunistų valdžia dabar pasirinko kitokį kelią. Ji įsteigė "darbo ekonomijos institutą" paskirdama jo viršininku jauną Leipcigo profesorių Matthes ir štabą iš 20 padėjėjų. Jų uždavinys yra "moksliškai" įrodyti, kad darbininkų algos "per aukštos" palyginti su tuo, kiek jie pagamina.

Prof. Matthes jau paskelbė viename raporte iš savo "moksliškų" tyrinėjimų, kad algomis išmokama 20 nuoš. perdaug. Dabar valdžia stengsis įtikinti darbininkus, kad jie patys turį nutarti nusikapoti sau algas. Savo argumentus ji, žinoma, parems kulkosvydžiais ir tankais.

Darbininkų pasipriešinimo gal ir nebus, — ypač kai jie atsimena, jogei vakarinės valstybės nesuteikė jiems jokios pagalbos 1953 m. birželio sukilimo metu.

IŠTIKIMYBĖS DIENA

Atstovų buto teisinis komitetas, Washingtone, nutarė rekomenduoti kongresui priimti įstatymo sumanymą, kuriuo gegužės pirmoji yra pažymima, kaip "Ištikimybės Diena" (Loyalty Day). Sumanymą pasiūlė atstovas Van Zandt (rep. iš Pennsylvania), kaip priemonę prieš komunistų propagandą, kuri panaudoja gegužinę darbininkų šventę Maskvos diktatūrai išreklamuoti.

Pernai paskelbė Pirmąją Gegužės, kaip antikomunistinę Ištikimybės Dieną, JAV senatas, priimdamas senatoriaus Douglas pasiūlytą rezoliuciją.

Pirmąją gegužės mėn. dieną buvo pasirinkusi, kaip šios šalies darbininkų šventę, prieš 70 metų, Amerikos Darbo Federacija. Vėliau ją pavertė *tarptautine darbininkų šventė* įvairių šalių darbininkų suvažiavimas, kuris susirinko Paryžiuje 1889 m. ir įsteigė Antrąjį Socialistų Internacionalą.

Antrasis Internacionalas, veikęs maždaug 25 metus (nuo 1889 iki 1914), taip išpopuliarino gegužinę šventę, kad ilgainiui ėmė ją pripažinti ir įvairių šalių valdžios. Gegužės Pirmoji buvo virtusi valstybės pripažinta švente ir Lietuvos Respublikoje (bet tautininkai paskui padarė iš jos "medžių sodinimo" dieną).

"Priėmė" gegužinę šventę ir komunistai, norėdami panaudoti ją savo revoliucinei propagandai. Nedrįso jos uždrausti net ir Vokietijos Hitleris, bet tos dienos mitinguose ir eisenose, žinoma, turėjo vadovauti naciai.

O Amerikoje, kur gegužinė darbininkų šventė buvo įsteigta pirmiausia, Darbo Federacija, susipykusi su anų laikų socialistais, nuo jos atsisakė ir prikalbino JAV kongresą nukelti Amerikos "darbininkų dieną" (Labor Day) į rugsėjo mėnesį.

Vis dėlto Gegužės Pirmosios idėja neišnyksta ir Amerikoje. Jei kongresas priims atstovo Van Zandt pateiktą įstatymo sumanymą, tai šiemet JAV švęs gegužės 1 d. oficialiai, kaip Ištikimybės Dieną.

Šiemet ji bus sekmadienį.

IŠ PIETŲ AMERIKOS

KAS TIKRAI PADEDA KOMUNIZMUI

Socialinės demokratijos nebuvimas Lotynų Amerikoje.— Silpnai organizuoti demokratinio socializmo sąjūdžiai. — Kai skurde gyvendama liaudis negali rasti savo buities palengvėjimo atsidūsėjimuose, ieško jo savo ašarose. — Komunistų - nacionalistų mišrainė "tautinio fronto" vardu. — Neapykanta demokratiniam socializmui bei socialiniam liberalizmui.

Rašo **J. LAZDAUSKAS TOLIUŠIS,**
"Naujienų" bendradarbis Urugvajuje

1. Trys nepamirštamos epochos

Ispaniškai ir portugališkai kalbanti Amerika — Lotynų Amerika — turi vieną bendrą istoriją, kuri leidžia kalbėti apie ją kaip apie vieną vienetą. Bet vis tiktai kiekviena šios Amerikos valstybių turi savus bruožus ir keičiasi bei įvairuoja pagal savąjį ritmą. Kai tam tikru laiku kas nors tikro bei neginčytino gali būti vienoje kurioje nors Lotynų Amerikos valstybių, tai kitoje ar jų daugumoje to gali visai ir nebūti. Atseit, gali būti visai kitaip.

Daugiau nei norėdami išreikšti čia savo asmenines pažiūras, pretenduojame įžvelgti ir parodyti skaitančiajai lietuvių visuomenei čia gimstančias žmonių nuotaikas ir vis aiškiau išsiverian̄čius sentimentus. Norime kuo teisingiausiai juos pavaizduoti, ieškodami tam tikro liaudiškos išeities taškaregio.

Lotynų Amerikos valstybių arba nemažo jų skaičiaus palinkimas į komunizmą, tikriau sakant, į Sovietų Rusiją, proklamuojant nacionalistinę revoliuciją, yra turėjęs, abelnai imant, tris tam tikras savo epochas:

Pirmoji epocha atsirado iš didelio socialinių ir ekonominių reformų troškimo.

Antroji epocha išplaukė iš stambių Sovietų Rusijos laimėjimų antrajame kare, kurį išprovokavo ekspansijos ištroškęs nacifašizmas, bet tą karą prakišo naujosios rusų imperijos labui, užleisdamas jai jos užsienių politikoje ir kitur tikrai stambius laimėjimus, kuriuos komunistai apgavingai dabar vadina tarptautinio proletariato laimėjimais.

Trečioji, dabartinė epocha, išryškėja tuo, kad jinai, komunistams beveik visose Lotynų Amerikos valstybėse blokuojantis su nacionalistais į "tautos frontą" vis grieščiau reiškiasi bendra kova prieš demokratinį socializmą bei socialinį liberalizmą, ko jie beveik vienodai nekenčia menamai dėl šių reliatyvių priežasčių: a) kad demokratinis socializmas bei socialinis liberalizmas nesirūpinąs ekonomine tautos gerove; b) kad jis yra virtęs tarptautinio kapitalizmo bei žydų plutokratų įrankių; c) kad demokratinis socializmas bei socialinis liberalizmas, kaip tokis, esąs bejėgis apginti savo krašto gyventojus nuo pramoningų kapitalistinių valstybių ekonominio išnaudojimo ir pavergimo; d) kad patys socialistai bei socialiniai liberalai, daugiau gindami ekonominius bei politinius J. A. Valstybių interesus, negu savo tautos, pretenduojąs daugiau į milijonierius, negu į teisingesnę socialinę santvarką už kapitalistinę, ir t. t. Šias "tautos fronto" predikas palaikant Rusijai ir vietiniams komunistams, jis kas kartas įgauna vis juodesnę ir ryžtingesnę kovos formą paėmimui vienu ypu valdžios, ir pravedimui iš nakties į dieną, vietoj anksčiau skelbtosios proletariato diktatūros, dabar skelbiamo "tautos fronto" diktatūros, kuri vykdydama nacionalistinę revoliuciją, visų pirma palaikytų prekybinį ir kitokį bendradarbiavimą su Sovietų Sąjunga, "parduodančia daug pigiau ir perkant mokančia daug brangiau, negu J. A. Valstybės ir kiti pramoningi kapitalistiniai kraštai".

Kaip matosi, negalima nepavydėti dabartiniams Rusijos tironams ypatingo gudrumo. Bet kur buržuazinių nacionalistų gudrumas kovoje prieš komunizmą, esant kartu su komunistais "tautos fronte" ir bendromis pastangomis kovojant prieš demokratinį socializmą, socialinį liberalizmą, Vakarų demokratijas ir t.t.?

— Jei Sovietų Sąjunga pardavė Anglijai taip pigiai keliolika toneladų aukso, tai dar pigiau gali parduoti mūsų pramonei reikalingų mašinų ir žaliavų. — guodžiasi tas "tautos frontas".

— Jei iš mūsų perka Sovietų Sąjunga, mokėdama už mūsų gaminius ar žaliavas brangiau negu J. A. Valstybės bei kuris kitas kraštas, parduoti tik Sovietų Sąjungai! Jei Sovietų Sąjunga parduoda mums pigiau negu J. A. Valstybės ar kuris kitas kraštas, pirkti tik iš Sovietų Sąjungos! Prekyba yra prekyba! — sako Lotynų Amerikos nacionalistai ir komunistai.

Jų logika aiški: viskas Sovietų Sąjungai, kol apsimoka. Bet ar iš tikrųjų apsimoka? Jei šiandien kartais ir apsimokėtų, tai ar Lotynų Amerikai apsimokės rytoj, ne vien ekonomiškai, bet ir morališkai ir politiškai?

Hitlerio valdomai Vokietijai pradžioje "apsimokėjo" prieškomunistinės valstybių "Ašies" įsteigimas, vėliau — "gešeftas" arba susivienijimas su komunizmu kovai prieš Vakarų demokratijas. Bet kas iš tos spekuliacijos Vokietijai išėjo? Lietuvių visuomenei apie tai nereikia ir aiškinti: jinai nemažiau žino už pačius vokiečius. Vos nepražuvo Vokietija.

(Bus daugiau)

Vincas Krėvė priklauso visiems lietuviams!

Apie jo kūrybą turėtų žinoti kiekvienas lietuvis, nežiūrint kada jis yra į šį kraštą atvykęs. Todėl užsisakykite knygą Vincas Krėvė Mickevičius. Ji kainuoja tik vieną doleri.

Užsakymus adresuokite:

NAUJIENOS
1739 S. Halsted Street,
Chicago 8, Ill.
Chicago 8, Ill.

— Mažieji lietuviukai tremtyje nori mokytis. Padėk jiems savo auka!

DR. A. DARGIS

Joną Biliūną atsimenant

Darbininkai-mažažemiai ieško darbo

Kaip laukinės žąsys ir gervės, pavasario sulaukusios, per dausas traukia į šiaurę, taip darbininkai ir mažažemiai anais senais laikais, tarp 1885-1900 m., traukė prie Baltijos jūros. Rygoje, Liepojuje jie gaudavo nemaža darbo didžiuliuose geležies fabrikuose ir uostuose prie laivų pakrovimo. Darbo sąlygos anais laikais buvo labai sunkios: reikėdavo dirbti po 15-16 valandų per parą. Paprastai lietuviai gaudavo atlikti pačius sunkiausius ir pačius prasčiausius darbus. Darbo valandos nebuvo įstatymų apribotos. Niekas tų lietuvių darbininkų neužtardavo, niekas jų neatjausdavo. Darbininkai buvo tikri kapitalo vergai. Jie buvo patenkinti, kad gali dirbti.

Taip bedirbdami, sukurdavo savo šeimas. Vaikus pradėjo leisti į vietines mokyklas, o kai kas išdrįso net ir į gimnaziją leisti. Tiesa, gimnazijose tuomet mokėsi beveik baronų, grafų, dvarininkų ir valdininkų vaikai.

Pas tokius darbininkus į Liepojų, Rygą atsilankydavo giminės iš Lietuvos tolimesniųjų vietovių. Giminės pradėjo vežti ir savo vaikus į tuos pačius miestus. Vienas kitas iš vaikų patekdavo į tas gimnazijas ir kažkaip parodydavo kelią kitiems siekti mokslo.

Tėvų troškimas

Tėvai, dažniausiai patys nemokėdami nei skaityti, nei rašyti, kažkaip instinktyviai jautė: jei norim išlikti gyva tauta, išlikti lietuviai, tai turime ieškoti ir siekti mokslo. Jų vaikai turi būti išmokslinti ir baigti ne tik pradinę mokyklą, bet ir gimnaziją. Tiesa, beveik visų tėvų buvo augščiausias troškimas, kad jų vaikai taptų kunigais.

Taip per darbininkus daugumas lietuvių vaikų pasiekė Liepojaus, Mintaujos ir Rygos gimnazijas. Ir šios gimnazijos davė Lietuvai daug garbingų vyrų, kurių tarpe buvo ir Jonas Biliūnas. Jo vyresnieji broliai buvo Liepojaus geležies fabriko darbininkai.

Sunkus moksleivio kelias

Tačiau sunkus kelias laukė tų, kurie veržėsi į mokslą. Juo labiau, kad reikėjo mokytis svetimos rusų kalbos, kurios nemokėjome ir nenorėjome išmokti, bet turėjome.

Jau pati kelionė į Batlijos pajūrį mums, aukštaičiams ir net suvalkiečiams, anais laikais buvo gana sunki ir brangi. Žemaičiai kažkaip lengviau pasiekdavo. Jie, pasiruošę ilgas žemaitiškas kripes, prisidėję įvairių ūkio gaminių — sviesto, sūrių, kumpių, dešrų, pasikinkę savo "žemaitukus", droždavo tiesiai į Liepojų arba net į Rygą. Taip sutaupydavo rublius.

Prisimenu, kaip man teko važiuoti pirmą sykį drauge su tėveliu į Liepojų.

Liepojaus-Romno geležinkelis nuo Vilniaus išsitiesė per Lietuvos miškus, laukus, Šiaulių durpyną ilga linija. Traukinys neskubėdamas labai riedėjo pro mažesnes ir didesnes stotis į vakarus, Baltijos jūros link.

Trečios klasės vagone daug keleivių, daugiausiai žydų tautybės, apsikrovusių įvairiausiomis prekėmis. Čia pat važiavo gimnazistai suvalkiečiai Jurgis Bliūdžius, mažas Mikas Bliūdžius ir Feterauskas. Jie buvo persikėlę iš Marijampolės gimnazijos į Liepojaus gimnaziją. Jie visi trys garsiai kalbėjo lietuviškai.

Pravažiavus Radviliškį, gretimame trečiosios klasės vagone atsirado naujų gimnazistų. Tai nuo Anykščių ir kitų vietovių aukštaičiai. Jie jautėsi kaip tikri gimnazistai. Jie, mat, jau turėjo gimnazijos uniformą, guzikuotą švarką, gimnazistišką kepurę ir storus, didelius batus. Jie visi kalbėjo man beveik nesuprantama aukštaičių tarme. Jų tarpe pasižymėjo vienas drūčkis, kalbąs storoka anykštėnų tarme. Į mane jie, kaip be uniformos, žiūrėjo labai iš aukšto. Vienas iš tų drūčkių, kaip vėliau pasirodė, ir buvo Jonas Biliūnas.

Taip prisiartino vakaras, saulė nugrimzdo tarp Žemaitijos miškų. Sutemo. Galop traukinys apie 11 val. vakarą pasiekė Liepojaus stotį. Naktys, kaip paprastai rugpiūčio mėnesį, esti tamsios. Traukiniui sustojus, visi skubėjo išlipti. Bliūdžiai ir kiti gimnazistai greitai išnyko iš stoties.

Didžiulė Liepojaus stotis, apšviesta gazo ragelių, darė man didelį įspūdį. Tėvelis, nusitraukęs nuo vagono lentynos maišą su mamos įdėtu kumpiu, pora sūrių, sviesto ir knygomis, persimetė per petį, pasiėmė mane už rankos ir išsivedė į peroną. Einame į trečiosios klasės salę. Svarbiausia, kur gi surasti prieglaudą, nakvynę svetimam, dideliame mieste? Apie tai tėvelis važiuojančių gimnazistų neišsiklausinėjo.

Tėvelis atsivedė mane į trečiosios klasės salę. Priėjęs prie ilgo medinio suolo, padėjo maišą, pats kažkur išėjo, o man liepė čia pat sėdėti ir jo laukti.

Po kiek laiko jis sugrįžo labai nelinksmas, susirūpinęs.

— Gulkis, vaikeli, ant šio suolo; matau, labai pavargęs, — pasakė jisai, pataisydamas maišą ant suolo vietoje priegalvio.

Aš buvau tikrai pavargęs ir nuo ilgos kelionės, o taip pat ir nuo daug naujų įspūdžių.

Keleiviai skubiai skirstėsi iš stoties. Salė tuštėj, žmonių salėje beveik nebeliko.

Atėjo aukštas storokas žandaras mėlsvais drabužiais, baltomis perpetėmis (akselbantais), didžiuliu kardu ir revolveriu prie šono.

— Na, nėšdinkitės "k čiortu" (po velnių) iš čia! — suriko jisai rusiškai, kumščių pastumdamas manę nuo suolo.

— Na, kur mes eisime, mes nežinome kur, — atsakė tėvelis, labai susirūpinęs.

— Nežinau, nežinau, nieznaju... žmudziaki prokliatyje (prakeikti žemaičiai)! — žiauriai sumurmėjo žandaras. — Eikite po velnių, kur norite, — suriko jisai rusiškai, imdamas už pakarpos mane ir mūsų ryšulius. Jis jau buvo tikrai pasiruošęs išmesti mus laukan iš salės. Mat stotis nakties metu buvo uždaroma.

Bet tėvelis, matyt, iš patyrimo, jau gerai žinojo, kad su rusų valdininkais geriausia susikalbėdavo sidabrinis rublis. Mat, ir rusų patarlė sakydavo: "Rubl govorit, rubl molčit" (rublis kalba, rublis tyli).

Tėvelis, pasikrapštęs kišeniuje, ištraukė sidabrinį rublį ir įbruko žandarui į ranką.

— Nu, vas k čiortu (po velnių)... eikite, — sumurmėjo žandaras. Gavęs rublį, subarškino pentinais į akmenines grindis, apsisuko ir išėjo laukan, užrakinęs salės duris.

— Ačiū Dievui, — tarė tėvelis, nusiraminęs, kad žandaras paliko mus ramybėje nakvoti. Tėvelis vėl paėmė ryšulius nuo grindų, padėjo į tą patį suolo kampą ir pasakė:

— Vaikeli, nors trumpai, sukalbėk poterius, kad Dievas mums padėtų, ir gulkis.

(Bus daugiau)

1905 METŲ SUKILIMAS LIETUVOJ

(Tąsa)

4. Lietuvos sukilimo akstinai

Nors skurdo tvanojamas, maskolių valdininkų persekiojamas Lietuvos žmogus nepalūžo. Jis nebuvo palenkiamas tapti klusniu vergu okupantams; neprarado savigarbos bei žmogaus vertės. Savo rūpesčiuose ir varguose jis liko išdidus, savy užsidaręs ir lūkeriaujantis geresnio rytojaus. Vos tik rusuose žybtelėjo pirmos revoliucijos žiežirbos, Lietuvos žmonės sukilo. Sukilo rimtai, tvarkingai, be didelių išsišokmų. Ir įdomu, kad tame sukilime veiksmais pirmavo kaimas. Kaimiečiai išvaikė įkyrius valdininkus; valščius išsirinko patikimesnius vršaičius; įsakė išsikraustyti iš Lietuvos mokytojams, nemokantiems lietuvių kalbos; nemokėjo caro valdžiai mokesčių bei neatlikinėjo kitų valdžios prievolių ir naikino visur degtinės monopolius, bet niekur nenaikino bet kokio kito turto.

Kai kas mėgina 1905 m. Lietuvos žmonių sukilimą nuvertinti. Girdi, tai buvo agitatorių darbas. Taip rašoma net vienoj Lietuvos istorijos knygoj. Aišku, paneigti negalima, kad buvo kas žmonėms paryškino jų pasąmony gludėjusius troškimus, kas nusakė žodžiais ir spauda, kas sukilimo metu yra darytina, ko tenka saugotis, ir įspėta nepasiduoti aistroms ir piktam. Betgi, jei Lietuvos gyventojų tarpe nebūtų buvę lūkesčių geresnio rytojaus ir tautinio susipratimo, vargu kas nors būtų juos įkalbėjęs apvalyti savo kraštą nuo svetimų valdininkų. Nagi įkalbėk JAV gyventojams sukilti prieš vyriausybę! Ana, sovietų satrapija išlaiko keletą milijonų profesionalų agitatorių jau per 37 metus, kalančių saviems gyventojams apie sovietinės valdžios pranašumą prieš visas kitas ir apie komunizmo išganingumą, o vienok šito įveikti be savos policijos, tam reikalui skirtos kariuomenės ir seklių armijos nepajėgia — gyventojų dvasia pasilieka nepaveikta, nors kas 10-tas žmogus lyg įkaitu padėtas priverčiamų darbų stovyklon.

1905 m. Lietuvos sukilimui pačių okupantų maskolių darbais buvo paruošta dirva, reikėjo tik progos. O kai toji proga atėjo, tai jau įtikinėti nebuvo reikalo. Lietuvos žmonės svetimų atėjūnų maskolių valdininkų kratėsi ne dėl pramogos o dėl reikalo. Kas per šimtmetį spaudė, slėgė — atėjo valanda nusikratyti. Reikėjo tik tokių, kurie išaiškintų kas reikia daryti. Tą darbą atliko jau per kelis šimtmečius ėjusi slaptoji Lietuvos spauda, jos platintojai knygnešiai ir gyvu žodžiu tie iš šviesuomenės tarpo, kas gyveno su sava tauta, kas nujautė savo tautos tikruosius lūkėsius.

Neveltui, kai visa Lietuva pasišiaušė, Kauno ir Vilniaus maskolių gubernatoriai tuoj išleido į Lietuvos gyventojus atsišaukimus, kad jie nurimtų ir žadėjo grąžinti lietuvių kalbai teses bei teisę pasirinkti savivaldybėms tokius pareigūnus, kurie jiems patiks. Deja, sukilusieji šito nepaklausė, nes visi jautė, kad pažadai tik sukilimo sūkurių sukelti. Lietuvos žmonės norėjo patys imti savo krašto likimą į savo rankas.

5. Pirmoji sukilimo banga

1905 m. sukilimo svarbiausias vadovaujamas vaidmuo atiteko Lietuvos socialdemokratams, Vilniuje brendusiems ir ten prieš 10 metų susimetusiems į pirmą Lietuvoj organizuotą politinį junginį su aiškia savo programa ir praktiško veikimo gairėmis — Lietuvos socialdemokratų partiją. Tą partiją, kurios vienu iš šūkių buvo: Lai gyvuoja nepriklausoma Lietuva!

Ji virš 10 metų veikė Lietuvos pogrindy. Jos narių sumanumu iki tol buvo suruoštas ne vienas darbininkų streikas Lietuvos miestuose. Ji leido, pradedant 1901 m., savo laikraštį "Darbininkų Balsas", platino slaptai įvairaus turinio ir įvairiomis progomis atsišaukimus lietuvių ir lenkų kalbomis. Iš kai kurių tų atsišaukimų šie minėtini: Draugai apsisaugokite! 10,000 kopijų lietuvių kalba ir 5,000 lenkų kalba; Į darbininkus — 3,000; Švęskime pirmąją gegužės — 20,000, ir daugelis kitų, buvo išleista per kelias dešimtis. Visi tie atsišaukimai, kurie buvo taikintini visiems Lietuvos gyventojams, buvo atskirai spausdinami ir lenkų kalba, o kiti vien tik lietuvių kalba. Vėliau slaptus atsišaukimus leido ir kitos politinės srovės. Liet. socialdemokratų partijos slapti atsišaukimai buvo leidžiami ne vien tik centro komiteto vardu, bet vietos reikalams leido ir tos vietos organizacijos. Tokius atsišaukimus buvo išleidusi Panevėžio Lietuvos socialdemokratų partijos organizacija (Visiems Panevėžio darbininkams ir darbininkėms, 2,000 egz.), Ežerėnų — Darbininkai ir valščionys — 5,000 egz.; Suvalkų — Ką užsitarnavo šnipai — 220 egzemp.; Šiaulių organizacija išleido du atsišaukimu; leido juos ir kitos Lietuvoj veikusios socialdemokratų organizacijos. Tas parodo, kad tuo metu Lietuvoj daug kur veikta socialdemokratų, ir jie buvo pajėgūs leisti slaptus atsišaukimus, ne visuomet spaustuvėj spausdintus, kartais hektografuotus. Tai dar prieš Lietuvos sukilimą buvo kam Lietuvoj ryškinti politinę mintį, aiškinti demokratijos pradus, skatinti savo valstybės atstatymą.

Pirmuoju viešuoju sukilimo veiksniu, neklysiu sakydamas, buvo pirmas viešas Lietuvoj mitingas, nukreiptas prieš maskolių valdžią. Jį surengė Lietuvos socialdemokratai 1905 m. kovo 10 d. Kupišky. Mitingo kalbėtojas buvo jaunuolis Kipras Bielinis. Tas pats Kipras Bielinis, kuris dabar, likimo verčiamas, gyvena čia JA V-ėse, ir taip pat visur atstovauja Lietuvos socialdemokratams.

Tas ir kiek vėliau kitose vietose surengti to paties K. Bielinio mitingai buvo lyg anas skambutis, raginantis imtis darbo.

6. Pirmieji lauko darbininkų streikai

Lietuvos socialdemokratų partija savo veikimu siekė ne vien tik politinių laisvių; jai taip pat rūpėjo ir Lietuvos gyventojų ūkio reikalai, o pirmoj eilėj labiausiai išnaudojamos ir skriaudžiamos darbininkijos reikalai. Siekta juos padaryti ūkiniai pajėgesniais, jiems ir jų vaikams sudaryti sąlygas šviestis ir sočiau gyventi. Todėl 1905 m. sukilimui Lietuvoj įsisiūbavus, Lietuvos darbininkai buvo paraginti reikalauti didesnių uždarbių. O ten, kur dvarninkai ir stambesnieji žemvaldžiai nesutiko darbo atlyginimo normas pakelti, buvo imtasi kraštutinių priemonių — skelbti streikus. Jau vasaros metu streikų banga nusiaubė visos Lietuvos stambiausias žemės ūkio sodybas. Zanavykijos ir Kapsijos žemėse streikavo Komaro, Paežerių, Šūklių — Gauronskio, streikavo Gižų, Vilkaviškio, Naumiesčio, Marijampolės, Kalvarijos apskričių dvarų savininkų darbininkai.

Iš čia streikų banga pasiekė Žemaitijos, Aukštaitijos dvarvietes. Ilgiau ir didesnieji streikai įvyko Norūnų, Kepalų, Sutkūnų, Jankūnų, Jurdaičių, Butninkų, Bijeikių, Balkaičių, Svirplių, Kalvių, Tauginių, Kaizerlingo, Valiūnų, Maldėnų, Juodžių, Sliekų, Aleksandravo, Jakiškių, Gataučių, Vaizgučių, Čigoniškio, Saugėlaukio, Oleskos, Skorkos, Nemeikšių, Gervelių, Paaldruvės, Pavirčuvo, Gavenonių, Rimkūnų, Krimlių, Tikniaus, Javaišių, Naciūnų, Liesių, Niūrų, Dauglėnų, Mačiūnų ir kituose dvaruose. Tarp kito, streiko būta ir Kadakausko (Chadakausko) dvare. To pat Kadakausko, kurio viena dukrų buvo ištekėjusi už Antano Smetonos, o antroji (jaunesnioji) už J. Tūbelio. Dabar abidvi gyvena čia Amerikoj.

Čia sąmoningai išvardinta daugelio dvarų vietovių lietuviški pavadinimai. Rusų carų valdžia anuomet nesuspėjo tuos pavadinimus pakeisti rusiškais. Ką per virš šimtą metų neatliko caristiniai satrapai, tą dabar visu stropumu daro komunistai, visa nutrindami, kas primena lietuvišką kilmę. Dabar, užuot anų pavadinimų, atsirado Stalino, Lenino, Černiaševskio, Komsomolijos ir kiti panašiais pavadinimais kolūkiai ir sovietinės dvarvietės, iš kur tryškia skurdas, vargas ir dirbančio ten nužmoginimas.

Ko gi reikalavo anuomet streikavusieji lauko darbininkai? Buvo reikalauta, kad dirbančiųjų dvaruose vaikai būtų nuvežami ir parvežami į tolimesnes pradžios mokyklas, arba jų vaikams dvaruose būtų įsteigtos mokyklos; kad sirgusieji būtų aprūpinti medicinos pagelba; kad būtų pasirūpinta senatvės aprūpinimu; kad dvarų savininkai ar jų įgaliotiniai ir darbų prižiūrėtojai nesikoliotų, nepiktažodžiautų ir kad darbo normos būtų padidintos šiaip: pinigais atlyginimas padidintas dar 5-10 rubliais per metus; rugių pridėta 5 pūdai, avižų — 5; miežių — 6; kviečių — 6; žirnių — 6, o kas neturi karvės, tie turi gauti iš dvaro pieno sau ir savo vaikams. Turintiems karvę reikalaujamas buvo toks pašaras iš dvaro, kokį gauna ir dvaro karvės. Taigi, dabarties akimis žiūrint, visi tie reikalavimai buvo kuklūs ir įvykdomi. Teisybė visų dvarų savininkai, kur įvyko streikai, bendro sukilimo įkaršty be didelių murmėjimų sutiko išpildyti darbininkų reikalavimus. O kai prasidėjo sukilimo ąstoslūgis, kai Lietuvon buvo atgabenta daugiau kariuomenės ir kazokų smogiamieji būriai bei atsirado gausiau policijos, tai kai kurie dvarų savininkai pasikvietė pas save kazokus malšinti menamai sukilusius darbininkus, kurie, esą, grasina jųjų gyvybei.

(Bur daugiau)

*Chicagiečiams susisiekimo nelaimės kiekvienais metais kainuoja $10,000,000. Kiekvienos nelaimės metu jūs užmokate savo dalį. Padėkite sumažinti tą milžinišką sumą, įstojant į "Crusade for Traffic Safety"

Lietuvių Taupymo ir Skolinimo Bendrovių Lygos Narys

kuriose kiekvieno santaupos yra apdraustos iki $10,000.00, o namu paskolos duodamos lengvomis sąlygomis

CHICAGO SAVINGS & LOAN ASSN.
6234 SOUTH WESTERN AVE. — CHICAGO 36, ILLINOIS

CRANE SAVINGS & LOAN ASSN.
2555 WEST 47th STREET — CHICAGO 32, ILLINOIS

DISTRICT SAVINGS & LOAN ASSN.
3430 SOUTH HALSTED STREET — CHICAGO 8, ILLINOIS

ST. ANTHONY SAVINGS & LOAN ASSN.
1447 SOUTH 49th COURT — CICERO 50, ILLINOIS

UNIVERSAL SAVINGS & LOAN ASSN.
1800 SOUTH HALSTED STREET — CHICAGO 8, ILLINOIS

TAUPYKITE

Chicagos Stipriausioj Taupymo Įstaigoj

TURTAS - - - - - - - $53,000,000.00
ATSARGOS FONDAS - - $4,000,000.00

JUSTIN MACKIEWICH, President and Manager

ĮSTAIGOS VALANDOS: Kasdien, įskaitant šeštad., nuo 9 val. ryto iki 4 po pietų. Ketvirtadieniais nuo 9 val. ryto iki 8 valondos vakaro. Trečiadieniais visai neatidaroma.

CHARTERED AND SUPERVISED BY THE UNITED STATES GOVERNMENT

Standard Federal Savings
AND LOAN ASSOCIATION OF CHICAGO
4192 ARCHER AVE., CHICAGO 32
(Archer Ave. at Sacramento)
PHONE: VIrginia 7-1141

By 1963 when I retire, I expect to have saved $11,250 on the Payroll Savings Plan.

HERE'S HOW YOU CAN DO IT, TOO

Here's what the Payroll Savings Plan did for Bryan Holloman:

Mr. Holloman first registered for the Payroll Savings Plan in April, 1942 while working in the Norfolk Navy Shipyards for $65.60 a week. By 1951 he had saved $4,225 in Bonds. And *now* he is well on his way to that $11,250 for his retirement.

The Payroll Savings Plan makes you save money before you can spend it!

To join the Payroll Savings Plan all you do is go to your company's pay office and sign up to have a certain amount saved out of your salary each payday. Sign up for as little or as much as you like—it can be as little as a couple of dollars a week. Then each payday, this amount is automatically saved for you out of your pay check—before you can get your hands on the money to spend it—and invested in interest-earning U. S. Savings Bonds in your name. The Bonds are then turned over to you.

It's safe—it's simple—it really works—and you won't even miss the money!

Payroll Savings is *safe*—for U. S. Savings Bonds are as safe as America itself. It's *simple*—for once you sign up all the work is automatically done for you. It *really works*—because it *makes* you save money, and at a good 3% interest. And *best of all*—you won't even miss the money you're investing.

Payroll Savings worked for Bryan Holloman and it will work for you.

Today, join the Payroll Savings Plan where you work. Or, if you're self-employed, join the Bond-A-Month Plan where you bank. *These Plans* help you consistently save money, and at a good 3% interest!

The U. S. Government does not pay for this advertising. The Treasury Department thanks, for their patriotic donation, the Advertising Council and

NAUJIENOS
1739 So. Halsted Street — Chicago 8, Illinois

Chicagos Lietuvių Klubų ir Draugijų 1955 m. Valdybos:

LIETUVIŲ MOTERŲ DRAUGIJOS "APŠVIETOS" VALDYBA 1955 M.: pirm. Stella Kaulakis, 3247 South Emerald Ave., tel. CA 5-3016; vicepirm. Anna Piliponis, 3302 S. Union Ave., YA 7-7484; nut. rašt. Sophie Puniška, 2605 West 43rd St., telef. LA 3-6308; fin rašt. Magd. Viščiulis, 4118 N. Ottawa Ave., GL 3-3622; iždi. Anastazija Valančienė, 5702 So. Emerald Ave.; iždo glob. Marė Endziulienė, 5610 S. Maplewood Ave.; tvarkdarė Ona Juozaitis, 3249 So. Green St. Susirinkimai Sandaro svetainėje, 840 W. 33rd Street, kas antrą antradienį.

DRAUGYSTĖ SUSIVIENIJIMO BROLIŲ IR SESERŲ LIETUVIŲ VALDYBA 1955 METAMS: Pirm. A. Zalagėnas, 129th ir State Rd., Lemont, Ill.; vicepirm. A. Barscius, 3014 W. 40th St.; fin. rašt. G. Jakubauskas, 3242 So. Emerald Ave.; nut. rašt. W. Pankauskas, 1820 Canalport Ave., CA 6-5388; kas. F. Norbut, 1645 W. Wabansia Ave., AR 6-1068; kontr. rašt. W. Vinclovas, 3362 So. Lowe Ave.; kasos globėjos: M. Sinkevičienė ir O. Slausgalvienė; ligonių apekūnas F. Norbut. Susirinkimai būna kas antrą sekmadienį kiekvieno mėnesio 1 val. po pietų Dievo Apvaizdos parapijos svetainėje.

SLA 63 KUOPOS VALDYBA 1955 M.: Pirm. Petras Kurzikauskas, 10634 So. Indiana Ave., tel. PU 5-0074; vicepirm. Juzė Klonienė, 8858 So Cottage Grove Ave.; protokolo rašt Petras Kučinskas, 5 W. 112th Pl. tel.: PU 5-8099; fin. raš. ir organ. Albinas Laurutanas, 10530 S. Indiana Ave., tel. WA 8-0865; iždininkė Anastazija Snarskis, 610 E. 88th St., tel. TR 4-9291; iždo glob. Magdė Bartulienė, 627 E. 89th Place, tel. VI 6-3337; Marė Simonelienė, 716 E. 92nd Place; maršalka Jonas Bolišauskas, 515 E. 91st Place; dakt.-kvotėjas Dr. J. Makaras, 11750 So. Parnell Ave., tel. PU 5-8277. Susirinkimai šaukiami Tuley Park svetainėje, 90th St. ir St. Lawrence kiekvieno mėnesio 1-mą penktad.

CICERO LIETUVIŲ NAŠLIŲ IR NAŠLIUKIŲ DRAUGIŠKO KLUBO VALDYBA 1955 METAMS: Pirm. Antanas Matul, 4155 Hirsch St., Chicago 51, Ill.; pirm pagelb. Paul Kvederis, 1420 So. 50th Ct., Cicero; nut. rašt. K. Kazlauskas, 4435 So. Campbell Ave., Chicago; turto rašt. Antanas Grincevičius, 8036 So. Yale Ave., Chicago 20, Ill., tel. ST 3-3316; kontrolės rašt. John Zaura, 2222 West 23rd Pl., Chicago; iždin. ir koresp. J. Balakas, 1414 S. 49th Ct., Cicero, tel. TO 3-8534; maršalka J. Striška, 1411 So. 48th Ct., Cicero. Susirinkimai vyksta kas pirmą penktadienį kiekvieno mėnesio, 8 val. vak., 1500 So. 49th Ave., Cicero, Ill.

HUMBOLDT PARK LIETUVIŲ POLITIKOS KLUBO VALDYBA 1955 M.: Pirm. John Benekaitis, 3724 No. Sheffield Ave., tel. LA 5-8216; vicepirm. Vic. Pačkauskas, 1645 No. Mozart St.; prot. rašt. John Railla, 4839 Winnemac Ave., MU 5-9356; fin. rašt. St. Buneckis, 3312 Wabansia Ave., tel. SP 2-3765; kas. Paul Milaševičius, 4207 No. Linder Ave., tel. PA 5-0256; maršalka Anton Kuprevicz, 5431 W. Drummond Place. Klubo mėnesiniai susirinkimai šaukiami kas trečią trečiadienį, 3600 W. North Ave.

LIETUVIŲ RAUDONOS ROŽĖS KLUBO VALDYBA 1955 METAMS: Ben J. Naurich pirm., 1446 S. 49th Ave., Cicero 50, Ill.; W. C. Jankauskas vicepirm.; K. P. Deveikis nut. rašt.; A. B. Petkus iždininkas; Ben Tumaviče fin. sekr. Susirinkimai vyksta kas pirmą penktadienį kiekvieno men. Liberty svet., 1401 S. 49th Ct.

DRAUGYSTĖS LIETUVOS KAREIVIŲ VALDYBA 1955 METAMS: Kazys Šimkus pirm., 1514 S. 48th Ct., Cicero; S. Šileika ir J. L. Žukauskas vicepirm. ir ligonių lankytojai; K. P. Deveikis nut. rašt.; K. Andrijauskas iždininkas; Ben Tumaviče fin. rašt. Susirinkimai kas trečią sekmadienį kiekvieno mėnesio, Liberty svet., 1401 S. 49th Court.

SLA 301 KUOPOS VALDYBA 1955 METAMS: Pirm. J. Tarulis, 1438 So. 50th Ct., Cicero; vicepirm. M. Tribičius; nut. rašt. J. Činikas; iždin. K. Genis; fin. rašt. ir organizatorius K. P. Deveikis; iždo globėjai A. L. Matul ir E. Yerusevich. Susirinkimai vyksta kas antrą pirmadienį kiekvieno mėnesio Liberty svet.

LIET. KULTŪROS DRAUGIJA, Chicagos Liet. Draugijos skyrius: Pirm. K. P. Deveikis, 1330 So. 49th Ave., Cicero; nut. sekr. J. Balakas; fin. sekr. ir iždininkas K. Jakubka; iždo globėjas M. Tribičius. Susirinkimai vyksta kas trečią ketvirtadienį Skadausko svetainėje, 1500 S. 49th Ave.

ZARASIŠKIŲ KLUBO VALDYBA 1955 METAMS: Pirm. James Tarulis, 1438 So. 50th Ct., Cicero, tel. OL 2-0312; vicepirm. J. Užundenis, 6753 So. Maplewood Ave., tel. PR 6-4710; nut. rašt. F. Zaliecka, 5347 S. Bishop St., tel. GR 6-3054; fin. rašt. J. Yuškėnas, 2547 W. 45th St., tel. LA 3-8314; iždi. Ralph Puslis, 7144 So. Sawyer Ave., tel. PR 6-7045; trys direktoriai: J. Alikonis, 1005 W. 58th St., tel. WE 6-6235; N. Matulis, 1318 N. Homan Ave., tel. AL 2-518.1; P. Padvaiskas, 2335 W. 23rd St., tel. YArds 7-9485. Susirinkimai šaukiami kas antro mėnesio pabaigoje Hollywood sveainėje, 2417 W. 43rd St., Chicagoje.

JONIŠKIEČIŲ L. ir K. KLUBO VALDYBA 1955 METAMS: Pirm. John Gasparaitis, 3407 W. 72nd Place; vicepirm. Adelė Burba, 5847 South Blackstone, DO 3-5165; nut. rašt. Joseph Keturakis, 3217 S. 53rd Ct., Cicero, Ill., tel. OLympic 2-8243; fin. rašt. Frank Chepulis, 3510 W. 63rd St., tel. RE 7-0243; kasierius Joseph Vebell, 6447 So. Emerald Ave., tel. EN 4-4380; kasos globėja Estelle McNamee, 6948 S. Rockwell St., tel. HE 4-3138; korespondentė Estelle McNamee, 6948 So. Rockwell St., HE 4-3138. Susirinkimai įvyksta kas antrą sekmadienį kiekvieno mėnesio, Vengeliausko svetainėje, 4500 So. Talman Ave., 1 val. po pietų.

KUPIŠKĖNŲ KULTŪROS DRAUGIJOS VALDYBA 1955 METAMS: Pirm. F. Stanionis, 3950 W. Gladys Ave., Chicago; pagelb. K. Katella, 5566 W. Monroe Street, Chicago; rašt. P. Balchunas, 7146 S. Maplewood Ave., Chicago; fin. rašt. Kazys Katella, 4676 W. West End Ave., Chicago; iždi. Kazys Užtupas, 4729 W. 12th Place, Cicero; kasos glob.: A. Rudinskas, 4837 W. 14th St., Cicero ir P. Cheraška, 3023 N. Kenneth Ave., Chicago, Ill.

CICERO LIETUVIŲ PAGERINIMO IR POLITIKOS KLUBO VALDYBA 1955 METAMS: Pirm. J. F. Kimbark, 1613 So. 49th Ave., tel. TO 3-6593; vicepirm. J. Tarulis, 1438 So. 50th Ct., tel. OL 2-0312; nut. rašt. K. Genis, 1611 So. 49th Ct., TO 3-6169; fin. rašt. G. Pocius, 1607 So. 49th Ct., tel. TO 3-6445; iždin. K. Laudanskas, 1440 So. 48th Ct., tel. OL 2-7453; dvi iždo globėjos: O. Skridulienė 1617 So. 49th Ave. ir R. Račiauskienė, 1339 So. 50th Ave. Klubo susirinkimai laikomi kiekvieno mėnesio antrą antradienį, Lietuvių Liuosybės svetainėje.

DR. G. SEIDNER
LIETUVIS AKIŲ GYDYTOJAS
25 metų patyrimas
Tel. YArds 7-1828
Pritaiko Akinius
Kreivas Akis
Ištaiso
Ofisas ir Akinių Dirbtuvė
756 WEST 35th STREET
Valandos: nuo 10 iki 2 nuo 6 iki 8.
Trečiadieniais tik susitarus.
Šeštadieniais nuo 10 iki 3 val. popiet

Dr. Kazimieras MICHELSON
Optometristas — Orthoptistas
Gydo nusilpusias ir nervuotas akis. Egzaminuoja akis ir pritaiko akinius. Išgydo kreivas akis be operacijos. Įdeda netikrą — artificialę akį pagal veika. Praktikuoja per 39 metus.
Kalba lietuviškai
4654 SO. ASHLAND AVENUE
Telefonas: YArds 7-6616
Nuo 9:30 val. ryto iki 8 val. vakaro.
Geras patarnavimas

Dr. Ant. Rudokas, O. D.
tikrina akis, pritaiko akinius, keičia stiklus ir rėmus.
Telefonas: YArds 7-7381
Priima: Vakarais nuo 6 ir 9 val. Šeštad. nuo 10 ryto iki 4 po pietų. Treč. ir sekmad. pagal susitarimą.
4455 S. CALIFORNIA AVE., Chicago.

TIKSLUS IR RŪPESTINGAS PAJAMŲ MOKESČIO APSKAIČIAVIMAS
2737 W. 43rd St. — Tel. CL 4-2390
Kasdien nuo 9 val. ryto ligi 8 val. vakaro; šeštadieniais nuo 10 val. ryto ligi 7 val. vak.; trečiadien. uždaryta.
ŠIMAIČIAI
Realty, Builders, Insurance.

Knygos pristatytos literatūros premijai

Šiais metais literatūros premijai gauti buvo pristatytos 24 knygos. Laimėjusi knyga visiems rašytojams nubalsavus jau paaiškės sekantį mėnesį. Daugelį iš šių knygų galima gauti NAUJIENŲ Administracijoje. Štai sąrašas:

J. Aistis, APIE LAIKĄ IR ŽMONES. Literatūriniai atsiminimai. 250 pusl. Kaina $2.50

Dr. S. Aliūnas, VALERIONO LAŠAI. Humoristiniai eilėr. 64 p. $1.00

Pulgis Andriušis, TIPELIS. Humoristinis romanas. 240 p. $3.00

Jurgis Blekaitis, VARDAI VANDENIMS IR DIENOMS. Poezija. 70 p. Kaina $1.50

Stasys Būdavas, UŽDRAUSTAS STEBUKLAS. Romanas. 246 p. $2.60

Bronius Daubaras, MĖLYNA SUKNELĖ. Apysaka. 154 p. $1.50

Jurgis Gliauda, GESTANTI SAULĖ. Metmenys. 218 p. $2.00

Paulius Jurkus, PAVASARIS PRIE VARDUVOS. Apysakos. 178 p. $2.50

Anatolijus Kairys, AUKSINĖ SĖJA. Eilėraščiai 86 p. $2.00

Juozas Kralikauskas, URVINIAI ŽMONĖS. Romanas. 266 p. $2.75

Nelė Mazalaitė SAULĖS TAKAS. Romanas. 418 p. $3.75

Liudas Zeikus, LAIPTAI Į TOLUMAS. Romanas. 241 p. $2.50

Leonardas Žitkevičius, DAIKTAI IR NUORUKOS. Lyrinės ironijos. 48 p. Kaina $1.00

DAR GAUNAMOS IR ŠIOS NAUJAUSIOS KNYGOS:

Bernardas Brazdžionis, DIDŽIOJI KRYŽKELĖ. Poezija. Laimėjusi 1954 m. literatūros premiją $500 112 p. Kaina $1.50

Balys Sruoga, MILŽINO PAUNKSMĖ. Trilogija. 174 p. $2.50

Balys Sruoga, KAS BUS KAS NEBUS, BET ŽEMAITIS NEPRAŽUS. Jauno vaikino nuotykiai Napoleono laikais Lietuvoje. 206 p. $2.50

Simanas Daukantas, BŪDAS SENOVĖS LIETUVIŲ KALNĖNŲ IR ŽEMAIČIŲ. Romantiška Lietuvos istorija. 360 p. $3.50

Thor Heyerdahl, KON TIKI. Nuotykiai Ramiajame vandenyne. 414 p. Kaina $3.75

ŽURNALAI

DARBAS, kultūros ir visuomenės mokslų žurnalas, 1954 m. 4 nr. $0.25

DIEVO PAUKŠTELIS, vienintėlis humoro laikraštis Amerikoje. 1955 m. Nr. 1. ..... $0.50

"KELEIVIO" KALENDORIUS 1955 m. 96 p. $0.50

Alfonsas Nyka Niliūnas, ORFEJAUS MEDIS. Poezija. Laimėjusi 1954 m. literatūros premiją $500. 128 p. $3.00

Atsilankykite arba siuskite čekį ar money orderį NAUJIENOS 1739 So. Halsted St., Chicago 8, Ill.

PIRKITE JAV TAUPYMO BONUS.

Kai spauda pabyra

Norėdamas būti savarankišku ir nepriklausyti prie to pačio choro, giedančio labai gražiu žodynu, vasario mėn. 23 d. Naujienose (žiūr. "Naujienos" Nr. 45, "Spaudos pabiros") p. J. Jašinskas per ištisas tris skiltis bando baltinti jo gerai pažįstamų vyrų sudaromą Faską. Žinoma, kam nors padėti, ką nors ginti yra labai gražu. Malonu, kad Jašinskas išreiškia savo nuomonę spaudoje. Aiškintis, šnekėti, necenzūruojamoje spaudoje yra leista.

Besiaiškindamas ir kitus beaiškindamas, betgi Jašinskas patiekė keletą klausimų ir man. Tad esu priverstas į tuos klausimus ir atsakyti.

Mano betgi atsakymas nebus aiškus, jeigu bent trumpai nestabtelsime prie kai kurių Jašinsko savotiškai suprantamų sąvokų. Keistai, atrodo autorius galvoja apie šmeižtą ir kritiką. Nemanau, kad kritikavimas nesugebėjimo atlikti kieno nors uždėtų pareigų yra jau šmeižtas. Tikiu, kad, gyvenant laisvame krašte ir turint laisvą, necenzūruojamą spaudą, negalima būtų ką nors kritikuoti. Tad kritikos nelaikau nei šmeižtu, nei griaunamuoju darbu. Tiesa, kad Jašinskas savo straipsnyje naudojo daug citatų iš Draugo sporto skyriaus. Jomis norėta parodyti kaip baisiai buvo "dergiama sportininkų vadovybė". Gaila, tačiau iš panaudotų citatų to "dergimo" visai nesimato. Tai tik kritika.

Remiantis gi Jašinsko galvosena išeitų, kad kiekviena kritika — kriminalas.

Autoriaus pamokymą, kad būsiu suklydęs, grąžindamas Faskui redaktoriui J. Šoliūnui adresuotą laišką, priimu su rezervais iki tol, kol Jašinskas mane įtikins, jog Faskas turi bet kokių teisių į mano tvarkomą sporto skyrių. Su autoriaus priminimu, kad Amerikoje kiekvienas skaitytojas yra cenzorius pilnai sutinku, tačiau iki dabar dar neteko girdėti, kad skaitytojai arba kiti pašalinėi asmenys, istaigos būtų kada nors nurodinėję redaktoriui ką rašyti ir ką nerašyti, ką talpinti ir ką numesti į šiukšlių dėžę. Jei atsitiktinai redaktorius priklauso kokiai nors organizacijai, tai jo privatus dalykas. Vadinasi, organizacijos vadovybė nesikiša į savo nario privačius reikalus, jeigu tie reikalai neįeina į tos vadovybės jurisdikciją. Tikiu, kad ir Jašinskas šį dalyką supranta, bet nenori prisipažinti tai žinąs ir tik važinėjasi aplink.

Jeigu Jašinskas ir jo garbingi vyrai bijo kritikos, tai dar nereiškia, kad mes jos visi turime bijoti ir vengti. Ne. Anaiptol, kritiką laikau sveiku dalyku ir todėl teise ką nors kritikuoti už padarytas arba daromas klaidas visuomet pasinaudosiu. Autorių užtikrinu, kad šimtaprocentiniu netiesos skleidėju jo aš neapšauksiu. Tie vis dėlto šimtaprocentiniai dalykai, sakysiu, yra gan slidūs dalykai. Tai, ką autorius skelbia arba skelbs, yra ne mano reikalas, Jeigu spauda paskelbia tai, tai yra Jašinsko nuomonė. Juk be abejo ir Jašinskas žino, kad betkokio laikraščio nuomonė visuomet telpa editoriale. Tad ir autoriaus klausimas man, ar aš skelbsiu jo nuomonę apie mano buvusį teigimą, yra laikytinas linksmu. Nėra abejonės, kad Jašinsko nuomonė laisvoje, Fasko necenzūruojamoje, spaudoje visuomet ras vietos.

Antrasis autoriaus klausimas man (o kaip mes mėgstame klausti), bandant sugretinti kritiką su kriminaliniu veiksmu yra, sakyčiau, gana smagus. Atleis tad man autorius už nekuklumą, tačiau į klausimą noriu šį kartą atsakyti klausimu: jei sportininkas garbingą pilietį, garbingoje vietoje, bet negarbingai prikuls, kas jį teis: Faskas ar valstybės teismas? Tiek dėl klausimu.

Manding, niekur kitur tiek, kiek čia Amerikoje neparodė tiek daug veržlumo į sportinį gyvenimą nauja "sportininkų" kategorija — vadinamieji popieriniai ir tribūniniai sporto darbuotojai. Penkerių metų laikotarpyje šių veikėjų aktyvumas ribojosi mūsų sportinės vadovybės rinkimais ir "dideliu sielojimosi" sportine veikla spaudos puslapiuose. Iki šiolei visi sporto veikėjai bei kūno kultūros mokytojai, kurie norėjo padėti jaunimui, visiškai nesigarsindami dirba, pluša. Tačiau. "tuščia statinė — garsiau skamba" tipo veikėjai nuolatos šaukia, kad juos jaunuoliai, vaikščioją su "atleistomis apivaromis", neįvertina ir nori nustumti. Tikiu, kad šiai rūšiai darbuotojų į talką galėjo ateiti Faskas, juos suorganizuodamas ir pasakydamas aiškiai: dirbame, ar ne?

Jašinskas sako, kad Faske šiuo metu yra labai garbingi vyrai. Todėl juos visomis išgalėmis turime gerbti. Tuo tikiu ir vykdau. Vienu dalyku, deja, netikiu. Netikiu nei čia, nei bendrai gyvenime. Tai klaidoms. Gali būti garbingiausias asmuo, tačiau, jeigu jis darys klaidas, aš prieš tas klaidas, ne prieš asmenį, visuomet pasisakysiu. Klaidoms tolerancijos nereiškiu.

Autorius žino, kad Faske yra garbingi vyrai, tačiau nežino ar nenori žinoti, kad tie vyrai daro nedovanotinų klaidų. Ne pro šalį tad bus, jei paminėsiu keletą tų klaidų, kurios, nėra abejonės, tikrai nepasitarnavo mūsų sportinei veiklai.

Paskutiniųjų sportinių žaidynių metu Toronte, kada jaunuoliai, sukrapštę centus kelionei apsimokėti, atvyko dalyvauti metinėje sportininkų puotoje, Fasko pirmininkas pareiškė, kad stalo tenisas nėra joks sportas (galimas dalykas dėl to, kad stalo tenisininkų tarpe buvo du Šoliūnai). Varžybų metu visi stalo tenisininkai parašė viešą protestą Faskui. Iki šiandien, tur būt, nė Jašinskas nežino, kas atsitiko su tuo protestu. Gi proteste aiškiai buvo pasakyta, kad Fasko pirmininkas tą stalo tenisininkų įžeidimą atšauktų.

Jeigu visas pasaulis sutinka, kad stalo tenisas yra sportas (jei būčiau vienas iš "Sporto Pasaulio" rašeivų, tuojau šaukčiau, kad mūsų stalo tenisininkai, garbingai gynę lietuvio sportininko vardą visuose kontinentuose, yra apšmeižti ir šimtaprocentiniai apmeluoti), kad krepšinis yra sportas, kad tinklinis yra sportas, tai gali atsitikti, jog ir tos šakos sportininkus Fasko pirmininkas vieną dieną apšauks nesportininkais.

Jašinskas sako, kad Draugo sporto skyriuje nebuvo jokių pasiūlymų sportiniam gyvenimui suaktyvinti. Buvo, kur nebus. Tik gaila, kad vieni nenorėjo tų pasiūlymų matyti, o kiti nenorėjo prisipažinti, kad tokių ar kitokių pakeitimų reikia. Va, jau labai seniai ten ir buvo pasiūlyta, kad sporto šventę reikėtų perskelti. Žinia, kad šįmet jau turime perskeltą šventę, tačiau tas perskėlimas buvo įvykdytas tik tuomet, kai keletas sporto klubų pareiškė nebevažiuosią jau daugiau į vieną metinę "sporto demonstraciją". Pastebėsiu, kad prieš šį klausimą Fasko posėdyje pasisakė ir dalis tų garbingų vyrų, kuriems sportininkai patikėjo savo veiklą.

Vėl kita klaida. Žinome, kad du vyrai iš Fasko tvarko Naujienų sporto skyrių. Gražus darbas. Betgi ir ten yra klaidų. Sakyčiau, ne techniškų. Atleistina jiems ir už tai, kad praleidžia pasisakymus, kurie yra parašyti netaisyklingai. Nereikia juk pykti ir už jųjų rašeivų vartojamą žodyną. Sakoma, pagal Jurgį ir kepurė.

Netikiu betgi, kad ir Jašinskas pritartų nekalto sportininko įžeidimui, jį apkaltinant įvairiais prasimanytais dalykais. Štai kovo mėn. 5 d. "Sporto Pasaulis" įdėjo Br. K. piktą, pasityčiojantį straipsnelioką, kuriame iškilmingai paskelbė, jog stud. V. Kleiza (atleis man kolega už pavardės paminėjimą) kalbėjo sporto reikalais.

Žinoma, ten pat buvo išrėžtas pamokslas studijų organizatoriams, kad nežino, ką kviesti kalbėti. Girdi, tas jaunuolis nedaug ką teišmano, nes esąs dar pradžiamokslis. Neginsiu čia to studento. Nežinau, ar jis išmano ar ne, nes nematavau jo išminties. Žinau tik, kad tą dieną studijų dienose kalbėjo ne stud. V. Kleiza. Apšmeižti nekaltai studentą tikrai jau nėra garbingo Fasko, o ypatingai pirmininko profesija. Keista, kad toks autoritetas sportiniame veikime taip greit pasišovė įvertinti studentą. Įvertino, pasvėrė ir nuteisė. Nežinia, diskvalifikuos, ar ne?

Tenka pastebėti, kad studijų dienose, visiškai ne Faskui rūpinantis, sportiniais klausimais kalbėjo K. Kleiva. Tai aiškiai buvo parašyta ir Draugo kultūriniame priede. Tačiau, suklastojęs tiesą, Fasko pirmininkas negražiai apšmeižė jauną sportininką. Tiek tų faktų.

Baigdamas Jašinskas ragina Faską nesnausti. Veikti, duoti pranešimus spaudai, kurti planus, tęsti nuolatinę sportinę veiklą. Ir aš prie šio Jašinsko raginimo prisidedu. Tikiu, kad jau jei ne mano, tai Jašinsko balso Faskas tikrai paklausys. Pradės staigiai veikti. Veikti, skristi kaip tas Kauno poetas — keturvėjininkas.

Iš savo pusės tik noriu priminti, kad sportininkai tokios veiklos laukia jau penkti metai. Nemanau, kad dar ilgai teks laukti. Tikėkime, kad ne.

Tad su Jašinsku ir aš tariu: "Vyrai, nenuleiskite rankų ir dirbkite!"

Paveiksle matomi lietuviškos Dainos Kavalieriai šį vakarą dainuos Povilo Šaltimiero radijo valandoje. Pradžia lygiai 8:00 valandą vakaro. Stotis W G E S, 1390 kilocycles. Dainininkams akompanuos pianistė Genovaitė Aleksiūnaitė.

Fordas - mėgstamiausia mašina

Pagal R. L. Polk & Company duomenis 1954 m. Fordas pardavė 25,257 automobiliais daugiau, negu bet kuri kita firma.

R. S. McNamara, Ford Motor Company viceprez. ir Ford Division vyriausias manadžeris, pareiškė, kad automobilių pramonėje Fordas yra labiausiai perkama mašina.

Polk'o padarytas visose Amerikos valstybėse apskaičiavimas rodo, kad Fordas, pardavęs per metus 1,387,344 mašinas, stovi pirmoje vietoje, tuo tarpu, kai antrą vietą užima firma, pardavusi 1,362,087 mašinas.

Čia paskelbti duomenys parodo parduotų žmonėms automobilių skaičius. Iš šių skaičių galima spręsti, kurios mašinos labiausiai patinka žmonėms.

PRANEŠIMAI

Chicagos Našlių ir Našliukių Draugiško Klubo narių susirinkimas įvyks penktadienį, kovo 11 d., 4500 So. Talman Ave., Vengeliausko svetainėje. Nariai prašomi gausiai dalyvauti, nes reikia aptarti daug svarbių dalykų, pvz., klubo reikalus, pavasarinio pasilinksminimo klausimą ir pan.
—J. Zaura.

Lietuviškos Teatrališkos Draugystės Rūtos No. 1 mėnesinis susirinkimas įvyks sekmadienį, kovo 13 dieną, 12 val. Hollywood svetainėje, 2417 West 43rd St. Nepamirškite atsilankyti.
—F. Opulskas, rašt., 3955 Archer Ave.

Lietuvių siuvėjų lokalo 269 šaukiamas susirinkimas kovo mėn. 11 d., 6 val. vakare, Amalgamated Clothing Workers of America patalpose, 333 So. Ashland Blvd. Įėjimas iš Van Buren gatvės. Visi nariai prašomi šiame susirinkime dalyvauti, nes teks aptarti susidariusius svarbius reikalus.
—Lokalo Valdyba.

Chicagos Našlių ir Našliukių Draugiško Klubo mėnesinis narių susirinkimas įvyks penktadienį, kovo 11 d., 8 val. vakaro Vengeliausko svetainėje, 4500 So. Talman Ave. Visi nariai prašomi atsilankyti. —P. Paužolis, pirm.

SLA 226 kuopos bunco ir kortų lošimo vakaras įvyks kovo 12 d., šeštadienio vakare, 7:30, prie 3600 West North Ave., trečiame aukšte. Kviečiame visus lietuvius. —K. Č.

Joniškiečių Labdaros ir Kultūros Klubo susirinkimas įvyks sekmadienį, kovo 13 d., 1 val. popiet Vengeliausko svet., 4500 So. Talman Ave. Malonėkite skaitlingai dalyvauti, nes yra daug svarbių reikalų aptarimui.
—Rašt. J. Keturakis.

1 metų mirties sukaktis

STANISLOVAS BENSON
(BENEŠIUNAS)

gyv. Round Lake, Ill.

Mirė 1954 m. kovo 11 dieną, sulaukęs 44 metų amžiaus.

Gimęs Lietuvoje.

Palaidotas Šv. Kazimiero kapinėse.

Paliko nuliūdę: žmona Elena, duktė Lynnea, motina Ona Gerštautas, sesuo Patricia Gedville, brolis Povilas ir giminės.

Mes Tavęs, Mūsų Brangiausias, niekuomet neužmiršime. Tu pas mus jau nebesugrįši, bet mes anksčiau ar vėliau pas Tave nueisime. Tebūna Tau lengva ši žemelė.

Nuliūdę lieka:

Žmona, Duktė, Motina, Sesuo, Brolis ir Giminės.

Vienuolikos Metų Mirties Sukaktis

FRANK CIKAS, gyvenęs 5921 S. Troy St.

Vienuolika metų greit praėjo.

Mirė 1944 m. kovo 12 dieną, sulaukęs 20 metų amžiaus. Gimė Chicago, Ill. Buvo paratrooper. Palaidotas Šv. Kazimiero kapinėse.

Paliko nuliūdę: motina Emilija, pagal tėvus Agentaitė; tėvas Frankis, sesuo Emilija, sesers duktė Silvia, teta Anastazija Sidabrienė, jos vyras Augustas, jų sūnus Augustas, jo žmona Virginija ir kiti giminės.

Mūsų brangiajam sūnui Frank Cikui pagerbti bus laikomos Šv. Mišios su egzekvijomis Nekalto Prasidėjimo Panelės Šv. bažnyčioje, esančioje Brighton Parke, 1955 m. kovo 12 d., 7 val. ryte.

Mes Tavęs, Mūsų Brangiausias, niekuomet neužmiršime. Tu pas mus jau nebesugrįši, bet mes anksčiau ar vėliau pas Tave nueisime. Tebūna Tau lengva ši žemelė.

Nuliūdę lieka: Tėvai, Sesuo, švogeris, Teta ir Giminės.

JONAS SKUBAITIS

7004 So. Campbell Ave. Namų tel. GR 6-3846

Mirė 1955 m. kovo 10 d., 7:15 val. ryte, sulaukęs pusės amžiaus. Gimęs Lietuvoje, Mažeikių apskr., Viekšnių parap., Užleiknės kaime.

Amerikoje išgyveno 40 metų.

Paliko nuliūdę: mylima žmona Stanislava (Nemonikė), sesuo Marijona Liaudanskienė ir jos dukterys: Julia Kopek ir Eugenia Burns, pusseserė Ona Klebonienė su šeima, švogerkos: Uršulė Radis, Morta Stakauskienė, Ona Nemonienė ir jų šeimos. Lietuvoje liko 2 seserys: Bessy ir Anelė ir kiti giminės, draugai ir pažįstami čia ir Lietuvoje.

Kūnas bus pašarvotas penktadienį, kovo mėn. 11 dieną po pietų Stepono Lackawicz koplyčioje, 2424 W. 69th Street.

Pirmadienį, kovo mėn. 14 dieną, 9 val. ryto, kūnas bus lydimas iš koplyčios į Gimimo Panelės Švenčiausios parapijos bažnyčią, o po gedulingų pamaldų bus laidojamas Š. Kazimiero kapinėse.

Visi a. a. Jono Skubaičio giminės, draugai ir pažįstami nuoširdžiai kviečiami dalyvauti laidotuvėse ir suteikti jam paskutinį patarnavimą ir atsisveikinimą.

Nuliūdę lieka:

Žmona, sesuo, jos dukros, pusseserė, švogerkos ir kiti giminės.

Laidotuvių direktorius Steponas Lackawicz. Tel. RE 7-1213.

LIETUVIŠKA ĮSTAIGA

SAFETY OF YOUR SAVINGS

CRANE Savings & LOAN ASS'N

INSURED UP TO $10,000

3% PAYING

2555 West 47th Str. CHICAGO 32, ILL. LAf. 5-1083

B.R.PIETKIEWICZ PRES.

PRADĖK TAUPYTI ŠIANDIEN, - TURĖSI RYTOJ!

TAIGI PRADĖK TAUPYTI ŠIOJE LIETUVIŠKOJE ĮSTAIGOJE.

Kiekvieno taupytojo indėliai yra apdrausti iki $10,000.00.

BRIGHTON SAVINGS and LOAN ASS'N.

4071 Archer Ave. Tel.: LAfayette 3-8248

(į vakarus nuo California Avenue)

CHARLES ZEKAS, Secretary

OFISO VALANDOS:

Pirmad., Antrad., Penktad. ir Šeštadienį 9:00 ryte iki 4:30 val. po pietų. Trečiad. 9:00 ryto iki 12 val. dieną. Ketvirt. 9:30 ryte iki 8:00 val. vak.

URBA Gėlės Mylintiems, Vestuvėms, Banketams, Laidotuvėms, Papuošimams

GĖLININKAS

4180 ARCHER AVENUE

Tel.: LA 3-5800 arba LA 3-5870

GUŽAUSKŲ

BEVERLY HILLS GĖLINYČIA

GĖLĖS VISOMS PROGOMS

2443 W. 63 ST.

Telef.: PR 8-0833 ir PR 8-0834

GĖLININKAS

(PUTRAMENTAS)

Linksmumo arba liūdesio valandoje Gražiausios Gėlės ir Vainikai. Antkapių papuošimai ir sezoninės kapams gėlės

ROY R. PETRO (Putramentas)

5519 So. Harlem Avenue

POrtsmouth 7-9020

LOVEIKIS Siunčiam Gėles Telegramu į Visas Pasaulio Dalis

KVIETKININKAS

Gėles Vestuvėms, Banketams ir Pagrabams.

3316 So. Halsted St. YArds 7-7308

LIŪDESIO VALANDOJE ŠAUKITE

MAŽEIKA & EVANS

LAIDOTUVIŲ DIREKTORIAI

3 ATSKIROS VĖSINAMOS KOPLYČIOS

6845 S. Western Ave. RE 7-8600-8601

Gyvenantiem kitose miesto dalyse gausim koplyčią arčiau jūsų namų.

A. PETKUS

LAIDOTUVIŲ DIREKTORIUS

6812 So. Western Avenue

1410 South 50th Avenue

CICERO, ILLINOIS

TELEFONAI:

GRovehill 6-2345-6 TOwnhall 3-2109

KOPLYČIOS VISOSE MIESTO DALYSE

John F. Eudeikis

LAIDOTUVIŲ DIREKTORIUS

Seniausia ir Didžiausia Laidojimo Įstaiga

AMBULANCE DIENĄ IR NAKTĮ

4605-07 So. Hermitage Avenue

Tel.: YArds 7-1741 ir BIshop 7-9481

★

4330-34 So. California Avenue

Telefonas: LAfayette 3-0440

Mūsų radio programos šeštadieniais 9:15 ryto iš WGES, 1390 kil.

MODERNIŠKOS AIR-CONDITIONED KOPLYČIOS

Steponas C. Lackawicz

LAIDOTUVIŲ DIREKTORIUS

TRYS KOPLYČIOS

2424 WEST 69th STREET REpublic 7-1213

2314 WEST 23rd PLACE VIrginia 7-6672

10756 S. MICHIGAN AVE. PUllman 5-1270

NARIAI Chicagos Lietuvių Laidotuvių Direktorių Asociacijos

AMBULANCE PATARNAVIMAS DIENĄ IR NAKTĮ.

★

TURIME KOPLYČIAS VISOSE MIESTO DALYSE.

P. J. RIDIKAS

3354 S. HALSTED STREET Phone: YArds 7-1911

LEONARDAS A. EZERSKIS

1646 W. 46th STREET Phone: YArds 7-0781

LEONARD BUKAUSKAS

10821 S. MICHIGAN AVE. Phone: COmmodore 4-2228

VASAITIS - BUTKUS

1446 S. 50th AVE., Cicero, Ill. Phone: OLympic 2-1003

ANTANAS M. PHILLIPS

3307 LITUANICA AVENUE Phone: YArds 7-3401

PETRAS P. GURSKIS

659 WEST 18th STREET Phone: SEeley 3-5711

ALFRED VANCE

177 WOODSIDE RD., Riverside, Ill. Tel.: OL 2-5245

PETRAS BIELIŪNAS

4348 S. CALIFORNIA AVE. Phone: LAfayette 3-3572

GEORGE F. RUDMIN

3319 S. LITUANICA AVE. Tel.: YArds 7-1138-1139

Detroit, Mich.

Vasario šešioliktosios minėjimo, įvykusio sekmadienį, vasario 13 d., Western High School, aukotojų sąrašas

$110 — Lietuvių Fronto Dr-ja — Detroito skyrius.

$100 — Lietuvių Bendruomenė — Detroito apylinkė.

$50 — Juozas Gužauskas, Vytautas Kunčiūnas.

$30 — L. ir M. Bajorunai.

$25 — A. A. Benėnai, Detroito ateitininkai, J. Mikaila, A. L. Inžinierių ir Architektų S-ga Det. skyrius, Amer. Lietuvių Balso Radijo Klubas, Susiv. Liet. Amerikoje — 352 kuopa, K. Čiuželis; K. Kupėtis.

$20 — P. L. Heiningai, E. S. Garliauskai, J. Šepetys, P. Pagojus, D. S. Geldauskai, E. L. Kutkai, M. Ramanauskas, V. K. Kundrotai, J. Racevičiai, S. A. Vasiūliai, P. Aleškaitis, G. P. Pranaičiai, Dariaus-Gireno Klubas. $15 — S. V. Urbonai, B. Urbonavičiai ir V. Leita; A. B. Astašaitis, F. Motuzas, S. V. Bubliai, "Lithuanian Melodies" Radijo Valandėlė, Socialdemokratų S-ga — 116 kuopa, A. L. T. Sandaros 29 kuopa, J. Šidagis, G. Baltrušaitis, T. V. Udriai, A. O. Ruzgiai, A. Račkai, A. Conrad.

$12 — V. Saladžius, A. Barakauskas.

$11 — L. Peseckas.

$10 — L. Šimutis, Chicago, Ill., J. A. Mikai, I. Skirgaudas, A. Juška, V. Juškaitė, V. L. Pl., J. S. Pilkai, P. P. Medonai, J. . Dunčiai, V. Staskevičius, J. S. Laukoniai, J. Dermeitis, El. Raubienė, Br. Polikaitis, J. Sirgėdas, A. L. R. K. Federacijos — 4-tas skyrius, Lietuvos Dukterų Dr-ja, Studentų Sąjunga Det. Skyr., prof. J. Pikūnas, Lietuvių Kultūros Klubas, Vilniaus Krašto Liet. S-ga Det. skyr., A. Lelienė, J. E. Radavičiai, B. Staniškis, J. Balnionis, A. Kairaitis, J. Stašys, Mikalauskas, K. Karvelis, B. O. Rukšteliai, A. O. Ambrazevičiai, A. A. Paškevičiai, K. Tuskenis, V. B. Veselka, M. Šnapštys, J. O. Puidokai, L. J. Pečiurai, V. Bražys, A. Duoba, P. Vaitekūnas, P. Karpšlys, V. Kreuchunienė, S. A. Bliūdžiai, J. Janulevičius, K. Lobeikis, V. A. Valuckai, G. J. Asminai, O. Balzerytė, A. A. Nemaniai, L. Vismantas, Dr. . P. Brundzai, V. Ruseckas, B. M., J. Briedis, E. Gerulaitienė, L. S. "Ramovė" Det. skyr., P. Varis, A. Pašukonis, J. Staugas, C. Anužis, P. Molis, C. A. Stanuliai, B. A. Nakas, . Simukenas, V. Lelevičius, L. Grūnovas, T. Mitkienė, J. Jonynas, S. Variokojis, S. Barvydas, A. Serėlis, A. L. R. K. Susiv. 265 kuopa, A. Juzelskis, V. Perminas, A. Čirvinas, A. Jaškulis, S. Malinauskas, V. Zebertavičius, V. E. Žižauskas, J. Jakunskas, M. Baukys, M. Grudzinskaitė, K. K. Kodatis, P. Čečkus, M. Sodonis B. Burba, A. E. Arbačiauskai, B. Čiurlonis, Dr. V. Majauskas, V. Mitkevičius, A. Bražėnas, M. Ruseckas, J. Tuperauskas, Toledo, Ohio, V. L. Mingėla, V. E. Kutkai, Balys J. Vaitkūnas, A. Atkočiai, J. Kuras, J. Puida, J. Idzelevičius, P. Pajaujis, P. Griškėlis, V. Kukučionis; K. Sragauskas, Bal. Polikaitis, A. Vaitėkus, Kėženiai, B. Navickas, J. Gruzdaitis, J. Jonaitis, J. Vailokaitis, J. Meškauskas, Alg. Nakas; V. Petrulis, A I. Lukas, J. Mačiulaitis, B. Neverauskas, J. Valukonis, V. Norvila. Monros, Mlch., K. Gričius, L. J. Černiauskai, J. Atkočaitis, K. Jankauskai, M. Baukys, Vaitėnas.

$7 — S. Juzėnas, K. Navasaitis.

$6 — P. Polteraitis; J. . Mikulioniai, J. Šnipaitis.

$5 — A. Zablockas, K. Pumputis, P. Šepetys, S. Karpšlys, S. E. Pauražai, S. Blaskevičius, V. Rinkevičius, Deveikis, Dr. A. Šmulkštys, Chicago, Ill., Dr. S. Pragulbickas; J. Buitkus, S. Pikunas, B. Keblaitienė, F. Bertašienė, E. Bulotienė; E. K. Jokša; J. T. Kavalauskai, V. Vizgirda, J. Švoba, S. Sližys, A. Januškevičius, J. Paškauskas, J. Rudvalis, p. Vilkas, A. E. Šatraičiai, P. Valantinas, V. Gumbrys. A. A. Kausliauskas, J. Jankūnas, P. Dalinis, A. Gumbrys, V. Poškus, J. Poškienė, B. A. Sukauskai, Naumavičius, AA. Bajerčiai, K. Leknius, J. Raulickas, L. Matvėkas, K. Gogėlis, V. Kartanas, M. Janukaitis, S. Petrauskas, N. Išganaitis, K. Memenas, XX, XX, XX, J. Butkus, XX, Bajalis, J. Dovinas, J. Plečkus, Jokubas, A. Smagrauskas, Kriaučiūnas, L. Sulcias, V. Kankalis, J. Kavaliauskas, V. Marčiukaitis, M. Šimonis, E. Kausteklienė, A. Storas, A. Martišius, S. Paulauskas, p. Prask, P. Bazilauskas, P. Banonis, Antakauskas, P. M. Kučinskas, M. Bukauskienė, S. Pranėnienė, A. Laparskas, B. Taparauskas, A. E. Gilvydžiai, G. Memėnaitė, N. N., S. Grušnius, K. Stašaitis, B. Kirtiklis, V. Vaičiunas, XX, V. M. Tylai, P. Bitlierius; p. Balvočius, J. Lenkaitis, Vyčius, Ožolinė, S. Pažera, A. Radzevičius, S. Kripaitis, A. Misiūnas, XX, A. Pesys, P. Bliudžius, A. Andriušaitis, J. Augaitis, A. Rašytinis, A. Gubilas, V. Laurinavičius, A. L. R. K. Moterų S-ga 54-ta kuopa, A. Narusevičius, J. Lekas, V. Sirutavičius, V. Radzevičius, V. Ruzgys, R. Valatka, J. Bartkus, Karalius, Barauskas, K. Žalnieraitis, A. Dagilis, E. Jankus,

Manchester, N. H.

Parama Altui

Lietuvos Nepriklausomybės 37 sukakties proga čia gyvenantieji lietuviai surinko ir pasiuntė per J. J. Lazauską ALT Centrui 60 dolerių.

A. Strazdas, A. Putna, P. Petravičius, E. Sventickas, E. Juodinskienė, J. Murinas, A. Užuabalis, P. Putriai, P. Gobis, A. Dimša, E. Tamašauskienė, J. Acus, V. Bražulis, J. Andriliūnas, Liudavitaitė, D. L. Petravičiai, S. Lungys, V. Dalindavičius, V. G. Alkevičiai, P. Žilinskas, P. Jarackas, Dr. & Mrs. J. Sims, J. Vitas, J. Černiauskas, A. Petrauskas, J. K. Šeputis, Vyt. Alkevičius, A. Merkevičius, R. K. Ražauskai, J. Bujauskas, J. Rugieniai, Vaselevičienė, S. Cirtautienė, F. Olšauskaitė, Reklys.

$4 — J. Biliūnai.

$3.00 — L. Babrickas, T. Lang, A. H. Dūda, V. Memėnienė, M. Jokubaitis, XX, Kriščiunas, A. Jankauskaitė, A. Sembrauskienė.

$2 — J. Baublys, Kimba, Zubrickai, Žižienė, . Bauža, XX, T. Čiunka, Berys, J. Šoštakas, Miltakienė, M. Mozuras, J. Valeckas, V. Bitinas, K. Mykolaitis, K. Narščius, A. Velavičius, A. Žiurinskaitė, XX, XYZ, L. Bulgaris, O. Valytė, Suopys, A. Pruselvirtis, P. Zaranka, P. Matužinskas, XX, XY, XY, V. Viskauskas, J. Čibirka.

Po $1 — Ivanauskienė, p. Račkienė, C. Stepanauskas, M. Zemleckienė, Sabaliauskienė, Zimcerenė, A. Mickevičius, P. Marcinkėnas, M. Balčiūnas, M. Žigas, N. Žiedienė, Juoz. Polikaitis, J. Brinza, J. Preibys, Gintautienė, Smalinskas, Jakunskas, XX, S. Kaunelienė, XX, Kazlauskas, XX, XX, XX, XX, XX, S. Černiauskutis, Rekašius, P. Juška, A. Hofmanas, kun. K. Simanavičius, J. Urbonas, XX, S. Stepulonis, Plečkaitienė, K. Kataržis, J. Gaudušas, Navikas, X, M. Gindvilaitė, Venslauskas, P. Bacevičienė, Grybas, Petrauskas, A. Savickas, Gaidamavičius, Vaitkūnienė, NN, Misiulis, Stanionis, Bytautienė, A. Ferro, Iljasevičius, V. Varnevičienė, XX, V. Barauskas, P. Balanda, Kulėšienė, R. Stauskienė, p. Bendžius, p. Russell, J. Petrauskas, B. Petkauskas, E. Bražaitis, Saul. Šimoliunas, N. Udrys, B. Zakarka, Ambrozienė, XX, XX, J. Zdanys, XX, Juoz. Mikaila, V. Ogilvis, XX, XX, A. Banionis, Rožefskis, Šarka, Šimoliunas, Xy, Augustin, Vitkauskas, Grūšas, Mastey, XX.

Būta ir smulkesnių aukų. Viso surinkta $3,153.00. D. L. O. C. nesiima atsakomybės, jei kai kurių aukotojų pavardės išrašytos klaidingai dėl jųjų neišskaitomumo aukų lapuose. Apie pastebėtus netikslumus prašoma pranešti p. E. Paurazienei, tel. UN 2-3298.

Detroito Lietuvių Organizacijų Centras, skelbdamas aukotojų sąrašą, tuo pačiu metu nuoširdžiai dėkoja visiems prisidėjusiems šį vasario 16-tosios minėjimą suruošti.

Gili padėka reiškiama pagrindiniams minėjimo kalbėtojams JAV senatoriui Patrick McNamara, ALT pirmininkui Leonardui Šimučiui, programos vedėjui prof. Dr. Justinui Pikunui, Michigan valstijos atstovui Joseph Kowalski, invokaciją atlikusiam kun. Broniui Dagiliui, Michigan gubernatoriaus proklamaciją skaičiusiam Robert Boris, aukų rinkimui vadovavusiam Leopoldui Heiningui, aukų rinkėjams ir skaičiuotojams, Lietuvių Katalikų Karo Veteranų, L. S-gos "Ramovė", skautų ir skaučių, ateitininkų bei studentų vėliavininkams, tautinius ženklelius pagaminusioms ir programas dalinusioms skautėms.

Dėkojama meninę programos dalį atlikusiems daininkams Jinai Varis, Pranui Zarankai, Antanui ir Juozui Polikaičiams, akompaniatorei Elenai Dailydaitei-Mykolaitienei, tautinių šokių grupės vadovei Galinai Gobienei visiems šokėjams ir akordeonistui Algiui Pesiui, vaidinimą paruošusiai režisorei Z. Arlauskaitei-Mikšienei, vaidintojams Karoliui Baliui ir Vincui Žebertavičiui bei smuikininkui Kaziui Lekniui ir deklamatoriams Danutei Petravičienei, Algiui Pesiui ir Aleksandrui Gubilui.

Padėką reiškiama taipgi šį minėjimą veltui garsinusioms "Baltic Melodies" ir "Lithuanian Melodies" radio valandėlėms, spaudos korespondentams ir laikraščiams ir visiems kitiems, kuriuo nors būdu prisidėjusiems prie sėkmingo š. m. Vasario 16-tosios minėjimo pravedimo.

D.L.O.C. Valdyba

Buffalo, N. Y.

Parama Lietuvos laisvinimo darbui

Minėdamas Lietuvos Nepriklausomybės sukaktį, Buffalo Lietuvių Klubas ALT darbams paremti pravedė rinkliavą, kuri davė $135.50. Šie pinigai persiųsti ALT Centrui.

Aukojo: A. ir V. Jasaičiai $25; W. ir O. Schuldauskai $15; po $10 — K. Grudzinskas ir S. Griškevičius; A. Bernotas $8; po $5 — K. Keciorius, P. Masiulionis, J. Morkūnas, V. Gamziukienė ir L. Lučauskas; po $3 — Stoškus, A. Sakavičius ir Strazdinš; po $2 — kun. Maciulionis, Ramonas, S. Kavaliauskas, K. Sakavičius. Kelias šių pavardžių buvo sunku įskaityti. Kiti aukojo po 1 dol.

S. G.

Melrose Park, Ill.

Aukos Lietuvos laisvinimo reikalams

Šie lietuviai sudėjo aukų, kurios pasiųstos ALT Chicagoje:

Gudžių šeima $25, Utarų šeima $11.

Po $10: Vaclovas Andrijauskas, Juozas Urbelis, Vytautas Linartas, Jasų šeima, Dr. Jablonskas, P. Požerūnas, Amerikos Lietuvių Piliečių klubas, Am. Liet. Susivienijimo 125 kuopa, Am. Liet. Bendruomenės skyrius, Mr. ir Mrs. Antanas Jonča.

Po $5: Jonas Černius, Budelskių šeima, Lingių šeima, Bričkaičių šeima, Edvardas Lapas, Ulis, Raštikis, Barauskų šeima, Juknelis, Kriaučenka, Petras Kavaliauskas, Mr. ir Mrs. P. Metrik, Mr. ir Mrs. Malinauskas, Mr. Antanas Andrew, W. Šilkaitis, Pašerūnų šeima.

Po $4: Augustas Urbelis, Algirdas Sinkevičius, Juozas Gritėnas, Aleksas Štaras, Vidmantas.

Po $3: Junkerių šeima, Puknaičių šeima, Sudavų šeima, Murinų šeima, W. Štarų šeima, Tautkų šeima, Mr. Bokavice.

Po $2: Mrs. Anges Černiauskienė Mrs. Lisienė, N. Laskauskas, Paaugys, A. Stankevičius, Gražių šeima, N. Petraitis, Mr. ir Mrs. Šeštokas, Vincas Šopys, Antanas Balčiūnas, Vaclovas Rakauskas.

Po $1: Šimanskis, Bukleris, Mačiulaitienė, J. Valenta, J. Jušinskas, Nelė Vaička, Jonas Jankauskas, V. Markauskas, Žilėnas, Račiūnas, Masalskienė, A. Pleištys, K. Maselskas, A. Vaitkus, A. Garbakauskas, P. Ragenas. Arūnas Jablonskas $0.30.

Viso surinkta $303.30 ir pasiųsta ALT Chicagoje.

Ta pačia proga Markų šeima aukojo $5 Vasario 16 Gimnazijai Vokietijoje.

C.

— Berankiai, bekojai lietuviai karo invalidai tremtyje laukia Tavo pagalbos. Aukok jiems!

Moving Moving

PERKRAUSTYMAS IŠ ARTI IR TOLI

ILGŲ METŲ PATYRIMAS — PIGUS SĄŽININGAS PATARNAVIMAS.

NAUJI DIDELI SUNKVEŽIMIAI — PATOBULINTI PERKRAUSTYMUI ĮRANKIAI, KAIP PATYS SUNKVEŽIMIAI, TAIP IR JŪSŲ PERKRAUSTOMI BALDAI YRA APDRAUSTI — INŠIURINTI.

J. NAUJOKAITIS 2022 WEST 69th STREET, CHICAGO 29, ILLINOIS. Tel.: WAlbrook 5-9209

PILDOME INCOME TAX LAKŠTUS

NAUJIENOS pildo pajamų mokesčių (Income Tax) lakštus kiekvieną dieną nuo 10 val. ryto iki 5 val. vakaro, o šeštadieniais iki 12 v. dieną

AUTO TAISYMAS IR GASOLINO STOTIS

Atliekami lyginimo ir dažymo darbai. Taisomi motorai, stabdžiai, transmisijos ir t. t. MOBILGAS benzinas, Firestone padangos, baterijos ir automobiliams dalys.

1934 W. 59th Street Tel.: GRovehill 6-9136

M. ČESAS, patyręs automobilių specialistas

Taupymas yra turtingumo šaltinis

Pradėk taupyti tuojau.. Mes mokam aukštus dividendus.

Mūsų bendrovės laikomi pinigai apdrausti iki $10,000.00.

MIDLAND SAVINGS AND LOAN ASS'N.

4038 Archer Avenue Tel. LAfayette 3-6719

Sekretorius AUGUST SALDUKAS

Už Taupomus Pinigus Mokame 3½ Nuošimčio

BUICK'AS

LIETUVIŠKAS

AUTOMOBILIS

Susivienijimas Lietuvių Amerikoje

KVIEČIA VISUS Į BENDRĄ LIETUVYBĖS DARBĄ

PRIKLAUSYTI Susivienijime Lietuvių Amerikoje, tai susijungti su savo broliais ir sesėmis bendram lietuvybės išlaikymo darbui ir kovai už gražią Lietuvos ateitį.

• •

LIETUVYBĖS SLA VAJUS, prasidėjęs Vasario 16-tą, suteikia įstojimo į SLA lengvatas visiems naujai įstojantiems. Pasinaudokite šia proga.

• •

APDRAUDA Susivienijime Lietuvių Amerikoje yra parankiausia, pigiausia ir tikriausia — sujungta su fraternalėmis naudomis. SLA apdrauda pagelbės Jums ir jūsų šeimai nelaimėje.

• •

SLA VEIKLĄ ir jo tikslai bei praeityje nuveikti darbai ir pasiekti nuopelnai aprašyti atskiruose leidiniuose, kuriuos gausit tuojau nemokamai, jei parašysit SLA Sekretoriui:

DR. M. J. VINIKAS

307 W. 30th Street, New York 1, N. Y.

RAKANDAI

ILGIAU TARNAUS GRAŽIAU ATRODYS IŠ LIETUVIŲ BENDROVĖS KRAUTUVĖS

PROGRESS FURNITURE Co

4181-83 ARCHER AVENUE

Tel.: LAfayette 3-3171

Brighton Parko Kolonijoje.

KAS DIENĄ ČIA RASITE DIDŽIAUSIAS PREKIŲ VERTYBES

Naujausių madų, geriųjų išdirbysčių rakandų, kaurų, pečių, televizijos aparatų, refrigeratorių, plovyklų, vaikams rakandų ir visų kitų namam reikmenų. LENGVI IŠSIMOKĖJIMAI PRITAIKOMI VISIEMS.

1% BONAS EXTRA UŽ SANTAUPAS

Pradedant naujus 1955-tus metus, CHICAGO SAVINGS AND LOAN ASSOCIATION įsteigia **NAUJĄ BONŲ SKYRIŲ.** Šiame skyriuje, be mūsų nuolatinio aukšto dividendo, taupytojas dar gaus iki 1% extra bonusą. Ypatingai šis skyrius taikomas ir skiriamas vaikams bei jaunuoliams. Bet suaugusieji taip pat yra kviečiami juo pasinaudoti.

Kviečiame tėvus atidaryti bonų sąskaitą savo vaikams pačioje jų jaunystėje. Paaugusius atsiveskite į mūsų raštinę. Supažindinkite juos su taupymo svarba. Tegu jie patys, Jūsų priežiūroje, tvarko savo taupymo reikalus. Tai bus geriausia ateities dovana, kokią galite duoti savo vaikui. Jei norite platesnių informacijų, tai pašaukite arba patys atsilankykite į mūsų raštinę. CHICAGO SAVINGS yra pirmoji taupymo bendrovė visoje pietinėje miesto dalyje, kuri yra atidariusi tokį svarbų taupymo skyrių.

Padėkite taupomus pinigus į šią progresyvę, tvirtą — su viršum 14½ milijonų dolerių — taupymo bendrovę, kurioje visi indėliai yra apdrausti iki $10,000.00... Kur norimi pinigai taupytojams yra išmokami pagal pareikalavimą ir kur be pertraukos duodamas aukštas dividendas.

Indėliai padėti iki 15-tos šio mėnesio dienos gaus dividendą už pilną mėnesį.

VALANDOS: Pirmadieniais nuo 12 iki 8 val. vakaro. Antradieniais ir Penktadieniais nuo 9 iki 4 valandos po pietų. Ketvirtadieniais nuo 9 iki 8 val. vakaro. Trečiadieniais uždaryta visą dieną. Šeštadieniais nuo 9 ryto iki 2 val. po pietų.

CHICAGO SAVINGS AND LOAN ASSOCIATION

6234 SO. WESTERN AVENUE JOHN PAKEL, Prezidentas Telef.: GRovehill 6-7575

DR. JUZE AGLINSKAS
GYDYTOJA IR CHIRURGĖ
Vaikų ir Moterų Ligos
5159 SO. DAMEN AVENUE
Medicine and Surgery Building
Valandos: Pirm. 10-4, antr. 10-1 ir 6-9, treč. 10-4, penkt. 10-1 ir 6-9, šešt. 10-12
Ofiso: PR 6-7800 — Namų TR 4-1765

Dr. Kęstutis Aglinskas
GYDYTOJAS IR CHIRURGAS
2300 WEST 51st STREET
Val.: Pirm. ir antr. 10—12, ketv. ir penkt. 6—8 p. p., treč. ir šešt. pagal susitarimą.
Telef.: ofiso PRospect 6-1795
Rezid.: TRiangle 4-1765

DR. ANNA BALIUNAS
AKIŲ, AUSŲ, NOSIES IR GERKLĖS LIGOS
PRITAIKO AKINIUS
6322 SO. WESTERN AVENUE.
Valandos: Antradieniais ir ketvirtadieniais nuo 7 ligi 9 val. vakaro. Šeštadieniais nuo 10 ligi 12 ir nuo 1 ligi 3 valandos po pietų. Kitu laiku tik susitarus.
Ofiso telef.: PRospect 8-3229
Rezid. telef.: WAlbrook 5-5076

Tel.: PRospect 8-1717
DR. S. BIEŽIS
GYDYTOJAS IR CHIRURGAS
3148 WEST 63rd STREET
Val.: kas dieną po pietų 1-3; vak. 7-8 tiktai antradieniais ir penktadieniais. Trečiad. ir sekmad. ofisas uždarytas.
Rez.: 3241 WEST 66th PLACE
Phone: REpublic 7-7868

Tel.: YArds 7-3526 — YArds 7-7410
DR. G. J. BYLAITIS
Nervų, vidaus ir vaikų ligos
Val.: antr., penkt. 7 iki 8:30 P. M. Šeštad. 12:30 iki 1:30.
Kitomis dienomis tik susitarus
DR. J. G. VALAITIS
Val.: kasdien 6:30-8:30, šešt. 4-6.
4038 SO. ARCHER AVENUE

DR. PETER BRAZIS
PHYSICIAN AND SURGEON
2434 WEST 71st STREET
CHICAGO, ILL.
Telefonai:
Ofisas: HEmlock 4-5849
Rezidencija: HEmlock 4-2324
OFISO VALANDOS:
Pirmad., Ketvirt. ir Penktadienį nuo 1-4 ir 7-9, Antrad. nuo 1-5, Trečiad. ir Šeštadieni tiktai susitarus.

Ofiso telef.: VIrginia 7-0036
Rezidencijos: BEverly 8-8244
DR. T. DUNDULIS
GYDYTOJAS IR CHIRURGAS
4157 ARCHER AVENUE
Ofiso valandos:
Nuo 2—4 ir nuo 6—8:30 val. vakaro. Šeštadieniais nuo 2 iki 4 po pietų. Trečiadieniais pagal sutartį.

Tel. ofiso: VI 7-0600; rez.: VI 7-7303
DR. BR. GAIŽIUNAS
GYDYTOJAS IR CHIRURGAS
4055 ARCHER AVENUE
(Kampas Archer ir California Ave.)
VAL.: 2—4 po pietų ir 6—8 vakare, šeštadieniais 2—7 p.p., išskyrus sekm.

Rezid. telef.: INterocean 8-8732
Ofiso telef.: INterocean 8-7654
DR. K. GUDAITIS
GYDYTOJAS IR CHIRURGAS
Chirurgija ir moterų ligos
10756 SO. MICHIGAN AVE.
Val.: Kasdien 9-12 ryt. ir 1-4 val. vak., išskyrus trečiadienį. Šeštad. 10-3 val. Kitu laiku—susitarus.

Rezid. tel.: STewart 3-4511
Ofiso telef.: YArds 7-1166
DR. J. GUDAUSKAS
GYDYTOJAS IR CHIRURGAS
756 WEST 35th STREET
Kampas Halsted ir 35-tos gatvės
Valandos: 1-4 p. p. ir 6:30-8:30 val. kasdien. Trečiadieniais uždaryta. Šeštadieniais nuo 1 iki 4 po pietų.

DR. A. JENKINS
PHYSICIAN AND SURGEON
(Lietuvis Gydytojas)
2500 WEST 63rd STREET
Ofiso val.: kasdien nuo 2—4 po pietų ir 7:30—9 vakaro.
Trečiad. ir šeštad. uždaryta.
Ofiso telefonas: PRospect 6-3838
Rezid. telefonas: REpublic 7-9199

GRovehill 6-1595
Dr. Aldona A. Juska
AKIŲ LIGŲ SPECIALISTĖ
IR PRITAIKO AKINIUS
Valandos: 9-12, 7-9 pagal susitarimą, išskyrus trečiadienius ir šeštadienius.
2422 W. MARQUETTE ROAD

Ofiso ir buto telef.: OLympic 2-1381
DR. F. V. KAUNAS
GYDYTOJAS IR CHIRURGAS
1407 SO. 49th COURT, CICERO
Kasdien 10-12 val. ryto ir 5-8 val. vak. Šeštad. 10-2 ir trečiad. tik nuo 10-12.
Butas: 1832 So. 49th Court, Cicero

Tel.: ofiso GR 6-4322. Rez.: HI 5-2626
DR. JOSEPH W. KADZEWICK
(LIETUVIS)
GYDYTOJAS IR CHIRURGAS
Priėmimo valandos tiktai susitarus: nuo 2 iki 4 v. p. p. ir nuo 7 iki 9 vakaro, išskyrus trečiadienius.
MANOR MEDICAL ARTS BUILDING
6400 SO. KEDZIE AVE.

Dr. Fl. Tallat-Kelpša
Dr. E. Tallat-Kelpša
GYDYTOJAI IR CHIRURGAI
MARQUETTE PARKO OFISAS
2656 WEST 63rd STREET
(kampas Washtenaw ir 63rd St.)
Kasdien 3-5 ir 6-8, treč. ir šešt. tik 3-5.
Tel.: PRospect 6-8548
Cicero ofisas: 5002 West 16th Street
Kasdien 1-3 ir 6-8:30, šešt. 11-1 ir 2-4, šeštadienį 11—1.
Telef.: TOwnhall 3-0959
Namų telef.: HEmlock 4-7080
Kitu laiku tik susitarus.

Telef.: Ofiso ir buto OLympic 2-4159
DR. P. KISIELIUS
GYDYTOJAS IR CHIRURGAS
1435 So. 49th Ct., Cicero, Ill.
Kasdien 1-3 val. ir 6-8 val. vakaro. Šeštadieniais 12-2 val. ir 3-5 val. vak.
Butas: 1526 So. 49th Ave., Cicero, Ill.

Ofiso telefonas: LAfayette 3-3210
Jei neatsiliepia šaukite KEdzie 3-2868
Dr. Emily V. KRUKAS
GYDYTOJA IR CHIRURGĖ
4146 SO. ARCHER AVENUE
Val.: kasdien po pietų nuo 12—2:30 Daily afternoons.
Vakarais: pirmad., antrad., ketvirtad. 6—8:30. Trečiadieniais tik susitarus.

Dr. A. Valis - Labokas
GYDYTOJAS IR CHIRURGAS
Spec. Moterų Ligos
3267 SO. HALSTED STREET
Telefonas: DAnube 6-1125
Valandos: 1-4 ir 6-8 vakaro. Šeštadieniais 1-4 val. po pietų.

Telefonai: Ofiso GRovehill 6-5399
Rezidencijos: PRospect 6-4732
DR. A. MACIŪNAS
GYDYTOJAS IR CHIRURGAS
Spec. chirurginės ligos
2423 WEST 63rd STREET
(kampas 63rd ir Artesian)
OFISO VAL.: 2-4 ir 6-8 val. po pietų kasdien. Šeštadienį 2-4 val. Trečiadieniais ir sekmad. uždaryta.

DR. EDWARD B. MURAUSKAS
GYDYTOJAS IR CHIRURGAS
OFISAS:
2614 WEST 63rd STREET
Valandos pagal susitarimą.
Ofiso telefonas: GRovehill 6-1321
Rezidencijos: BEverly 8-6162

DR. CONSTANCE O'BRITIS
PHYSICIAN AND SURGEON
2408 WEST 63rd STREET
Tel.: HEmlock 4-5524
Hours by appointment only.

Dr. Juozas PAUKŠTYS
DANTŲ GYDYTOJAS
4253 ARCHER AVENUE
(įėjimas iš Whipple St.)
Valandos: kasdien 10-12, 2-6 p. m. 7-9 p. m. Šeštadieniais 10-12. Trečiadieniais uždaryta.
Tel.: LA 3-4949, namų CE 3-7786

DR. ONA PRUNSKIS
DANTŲ GYDYTOJA
2423 West 63rd Street
(Netoli Western ir 63-čios gat. kampo)
Dirba kasdien nuo 10-12; 2-4, 5-8 val. Šeštadienį 9 - 1, trečiad. tik susitarus.
Ofiso tel.: WAlbrook 5-2017
Namų tel.: CAlumet 5-9195

DR. STRIKOL
GYDYTOJAS IR CHIRURGAS
4645 SO. ASHLAND AVENUE
Ofiso valandos: nuo 2—4 ir 6—8; Ser., Subat. ir Nedėj. tik susitarus.
Ofiso telefonas: YArds 7-4787
Namų telefonas: PRospect 6-1930
Jei neatsiliepę viršutiniai telefonai, šaukite Midway 3-0001

Tel. ofiso: CLiffside 4-2896
Rez.: LAfayette 3-1172
DR. P. ŠTRIMAITIS
GYDYTOJAS IR CHIRURGAS
1724 WEST 47th STREET
(kampas 47th ir Hermitage)
Priėmimo val.: 2-4 ir 6-9 val. po pietų, šešt. 2-6 v. p.p., išskyrus sekmadienius.

Telefonai: ofiso CLiffside 4-0253
Rezidencijos: GR 6-8876
DR. A. Z. ŠAULYS
GYDYTOJAS IR CHIRURGAS
4645 S. ASHLAND AVE. (kamb. 211)
Pirm., Antr., Ketv. ir Penktad. 6:30—8:30 val. vak. Šeštadienį 2—4 v. p. p.

DR. VYT. TAURAS-TUPČIAUSKAS
GYDYTOJAS IR CHIRURGAS
Bendra praktika, spec. Moterų ligos.
Ofisas ir rezidencija: 2410 W. 51st St. (antras namas nuo Western Ave.)
Ofiso ir rezid. telef.: PRospect 8-1223
Ofiso val.: Pirm. 8—10 v. v. Antr., Treč. ir Penkt. 6—9 v. v. ir Ketv. ir Šeštadienį 2—4 val. po pietų.

DR. V. P. TUMASONIS
GYDYTOJAS IR CHIRURGAS
CHIRURGINES LIGOS
Ofiso telef.: HEmlock 4-2123
6255 SO. WESTERN AVENUE
Rezid. telef.: PRospect 6-8484
Val.: 2-4 po pietų ir 7-9 vak. Šeštad. 2-4 po pietų. Treč. ir sekm. uždaryta.

Tel.: ofiso ir rez. PRospect 6-9400
Dr. Ona Vaškevičius
(VAŠKEVIČIŪTĖ)
GYDYTOJA IR CHIRURGĖ
6248 SO. KEDZIE AVENUE
Val.: kasdien nuo 1—3 popiet ir nuo 6—8 val. vakaro; šeštad. 1—4 popiet; trečiadienį ir kitu laiku tik susitarus.

Tel.: ofiso VI 2-1581; rez.: VI 2-0742
DR. V. VILEIŠIS
GYDYTOJAS IR CHIRURGAS
802 WEST 31st STREET
(kampas Halsted ir 31-os gatvių)
Priėmimo valandos: 2-4 ir 6-8 val. Šeštadieniais 2-4 val. po pietų. Sekmadieniais uždaryta.

DR. BRUNO J. ZUBRICK'AS
GYDYTOJAS IR CHIRURGAS
2951 WEST 63rd STREET
(netoli Sacramento Ave.)
Valandos: 2—4 po pietų ir 7—9 vak., trečiad. ir sekmad. pagal susitarimą.
Telefonas: HEmlock 4-7899
Namų tel.: HIlltop 5-2557

P. ŠILEIKIS, O. P.
ORTHOPEDAS-PROTEZISTAS
Aparatai - Protezai, Med. Bandažai. Speciali pagalba Kojoms (Arch Supports) ir t. t.
Val.: 9—4 ir 6—8. Šeštadieniais 9—1.
ORTHOPEDIJOS TECHNIKOS LAB.
1911 W. 59th St., Chicago 36, Illinois
Tel.: PRospect 6-5084

SAUGUS BALDŲ PERKRAUSTYMAS
iš arti ir toli
NAUJAS 1955 M. SPECIALUS DIDELIS SUNKVEŽIMIS.
Pigus, sąžiningas patarnavimas
Šaukite:
R. ŠERĖNAS
4546 SO. WOOD STREET
Chicago 9, Ill. Tel.: VI 7-2972

IŠ CHICAGOS IR APYLINKIŲ

Pasikalbėjimas apie atominį karą

Pasikalbėjimas apie galimą atominį karą Europoje ruošiamas Fort Sheridan šį savaitgalį.

Pasikalbėjime dalyvaus apie 1,500 armijos ir oro laivyno karininkų bei kareivių, jų tarpe bus 30 generolų, priklausančių 13 valstybių (steitų) 5 armijos korpui.

Vagišius vaikigalis pašalo kojas

Policijai buvo pranešta, kad 15 m. vaikas F. Hostnick III, 116 Happ Rd., Northfield, guli St. Francis ligoninėje nušalusiomis kojomis, kurias, gal būt, teks amputuoti (nupiauti).

Jis yra tas pats vaikas, vienos Vilmette pradinės mokyklos mokinys, kuris, policijos gaudomas, praeitą sekmadienį pabėgo palikęs vogtą automobilį. Norėdamas greičiau lėkti, jis išsiavė batus ir bėgo per sniegą ir šaltį basas.

Policija suėmė jo bendrą, 15 metų R. Burger Jr., 1584 Willow Rd., Northfield. Juodu abu prisipažino pavogę per pastaruosius du sekmadienius 6 automobilius Chicagos priemiesčiuose.

Ar kas klausosi jūsų telefono pasikalbėjmų?

Nors slaptas klausymasis įsijungiant į dviejų asmenų pasikalbėjimą telefonu yra nelegalus, bet daugelių atvejų čikagiečiai šio pasiklausymo neišvengia. Klausosi policija, federalinės agentūros ir privatiniai sekliai. Pats apskrities viršininkas Lohman pareiškė, jog Cook apskrity šio klausymosi esą per daug.

Policijos departamentas sakosi, jog jo pareigūnai nesiklauso. Bet yra žinoma, kad čia vad. "skotlandjardo" dalinys, kurį sudaro 35 asmenys, naudojasi telefono klausymuosi.

Sako, kad čia klausymasis padidėjo ypač po to, kai buvo pranešta, jog biznio reikalais New Yorke slaptas klausymasis telefonu labai išplitęs. Teisme tuo būdu surinktos žinios nepripažįstamos įrodymais, išskyrus atvejus, kurie liečia krašto saugumą.

Valstybės gynėjas Gutknecht sako, jog jis tokiam klausimuisi esąs priešingas; Illinojaus įstatymai numatą už tai iki 1 metų kalėjimo. Tačiau JV teisingumo departamentas atsisako tokius nusikaltėlius persekioti, nes jo paties atstovai tokiu klausimuosi naudojasi.

Vaistas nuo arterijų sukalkėjimo

Loyolos universiteto medicinos mokyklos grupė tyrinėtojų pranešė čia American Federation for Clinical Research, kad ji daranti sėkmingus bandymus sumažinti aukštam kraujo spaudimui ir arterijų sukietėjimui.

Bandymai su triušiais parodę, kad vaistas duodąs gerus rezultatus. Vaistas vadinasi adesino trifosfatas, arba ATP. Ši substancija susidaro žmogaus kūne ir vaidina pagrindinį vaidmenį daugelyje kūno reakcijų, jų tarpe ir muskulų susitraukime.

"Otello" per radiją

Ateinantį šeštadienį, kovo 12 d., 1 val. p. p., per American Broadcasting radijo tinklą transliuojama Giuseppe Verdi 4 veiksmų "Otello" opera. Libretas sudarytas pagal to pačio vardo Shakespeare dramą. New Yorko Metropolitan Operos pastatymas.

Svarbesniuosius vaidmenis turi: sopranas Renata Tebaldi (Dezdemona), baritonas Leonard Warren (Jago), tenoras Paul Franke (Cassio), tenoras Mario Del Monaco (Otello) ir kt. Dirigentas — Fritz Stiedry.

Transliacijos tęsis iki 5:12 val.

Statys atominę krosnį Chicagoje

Illinojaus technologijos institutas savo bei pramonės tyrinėjimo reikalams statysis atominį reaktorių savo naujoje vietovėje, apribotoje Dearborn, State gatvių tarp 33 ir 34 gatvių.

Reaktorius kainos $500,000 ir bus pajėgus pagaminti tiek atominės radiacijos, kiek jos duoda 1 bilijono 250 milijonų dol. vertės radiumas. Aparatas pradės veikti sausio 1 d. ir pagamins apie 50,000 vatų jėgos.

Tai bus pirmas privatinėse rankose atominis reaktorius, įtaisytas tirštai žmonių gyvenamoje vietovėje. Kitas vienintelis už atominės energijos komisijos ribų naudojamas reaktorius yra 10,000 vatų galingumo aparatas, vartojamas North Carolina valstybinės kolegijos.

Įvairios žinios

— Citizens of Greater Chicago siuntinės atitinkamas brošiūras gyventojams, kad jie uoliai dalyvautų balandžio balsavimuose.

— Birželio 18 d. sukaks 100 metų, kaip čia leidžiamas dienraštis "Chicago Tribune". Jį įsteigė 1855 m. Medill. Dabartinis jo redaktorius — leidėjas plk. R. McCormick yra pirmojo vaikaitis.

— 5 vyrai žuvo ir du buvo sužeisti, kai sprogo dujų vamzdžiai 1 mylią į pietus nuo Chesterton, Ind.

— 65 m. amžiaus sulaukęs, mirė Dr. St. Polyak, 5801 Harper, Chicagos universiteto akių anatomijos autoritetas. Jis 1928 m. atvyko į šį kraštą iš Jugoslavijos.

— Į Chicagą atvyko 106 asmenų Berlyno filharmonijos orkestras, kuris nuo šiandien iki sekmadienio koncertuoja Orchestra Hall. Orkestro kelionę globoja V. Vokietijos kancleris Adenauer.

Iš 11,300 tik 5 padės civilinėj gynyboj

Evanstono civilinės gynybos direktorius Brandt sako, jog šio priemiesčio publika visai pasyviai laikantis gynybos organizavimo darbe. Prieš 3 savaites gynybos grupė išsiuntinėjusi 11,300 informacinių knygelių šeimoms, kurios turi 1 ar daugiau vaikų. Informacijose buvo ir pasižadėjimai prisidėti prie savanoriško gynybos darbo, kuris juk pačiai bendruomenei esąs reikalingas.

Brandt sako, jog tiktai 5 asmenys pasirašę pasižadėjimą padėti civilinėje gynyboje.

Brandt nuomone, tos apatijos didžiausias kaltininkas būsiąs tas, kad publika vaizduojantis, jog vandenilio bomba yra tokia baisi, kad prieš ją nesą jokių gynimosi priemonių.

Brandt pridėjo, jog asmenų, kurie siūlosi padėti paruošti tuos savanorius, esą, bet nesą pačių savanorių, kuriuos reikia paruošti.

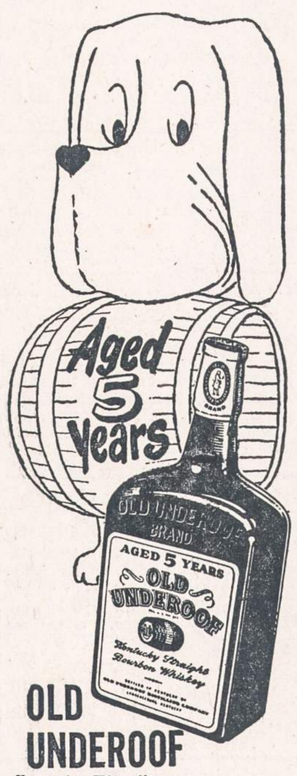

OLD UNDEROOF

Kentucky Tikroji Bourbon Degtinė—86 laipsnių—taipgi gaunama in Bond Buteliuota Old Underoof Distilling Company Lawrenceburg, Kentucky Išskiriamai parupinama Old Rose Distributing Company

Iš Prekybos Rūmų susirinkimo

Kovo 9 d. vakare Dariaus-Girėno salėje, 4416 So. Western Ave., įvyko Illinojaus Liet. Prekybos Rūmų susirinkimas, kuriame kalbėtojas buvo Dan Kuraitis.

Dalyvių pilnoje salėje jis papasakojo savo kelionės po Afriką įspūdžius. Pranešimą jis pailiustravo filmu, kuriame buvo užfiksuoti Afrikos negrų gyvenimo vaizdai — jų susibūrimai, sodybos bei palapinės, šokiai, prekyvietės ir šiaip įvairūs Afrikos žemyno gamtovaizdžiai. Paaiškinimus teikė D. Kuraitis ir p. Kuraitienė, kuri ir pati kai kuriuose paveiksluose nusifotografavusi negrų būry.

Kuraičio kelionės, kuri išsitęsė apie 22,000 mylių įvairiomis susisiekimo priemonėmis, pranešimas susirinkusiųjų buvo su įdomumu išklausytas.

Po pranešimo buvo užkandžiai. Susirinkimui pirmininkavo E. C. Stasukaitis, nes pirm. A. Rudis dėl ligos negalėjo atvykti.

Be Naujienų nė vienos dienos

J. Yuškėnas, 2547 W. 45th St., Zarasiškių Klubo sekretorius, į mane kreipėsi telefonu, prašydamas atnaujinti "Naujienų" prenumeratą. Jis sakosi be "Naujienų" negalįs gyventi nė vienos dienos. Mielu noru jam patarnavau.

S. Kivilis, 3305 S. Halsted St., yra nauja "Naujienų" skaitytoja. Tai ilgametė maloni ir draugiška Bridgeporto gyventoja, su kuria neseniai teko susipažinti.

A. ir M. Parnarauskai, 1921 S. 48th Ct., Cicero, Ill., kurie atsinaujino "Naujienų" dienraštį, yra draugiški žmonės. Dabar susilaukė trečios dukraitės (anūkės).

A. ir M. Norušiai, 4415 W. Irving P. Blvd., šiaurinės miesto dalies gyventojai, išaugino gražią šeimą — du sūnus ir puikią dukterį. Vienas sūnus buvo kariuomenėje, buvo išsiųstas į užjūrį. P. p. Norušiai atsinaujino "Naujienas".

A. ir P. Šimai, 3746 West Wrightwood Ave., neseniai grįžo iš Floridos, į kurią jie buvo nuvykę apsižiūrėti. Parvežė O. ir A. Valuliams gražių dovanų. A. Šimai atsinaujino "Naujienų" dienraštį.

J. ir A. Draugeliai, 1701 Pulaski Rd., yra malonūs ir draugiški žmonės. Dabar p. Draugelis paliko vienišas, žmona išvyko su p.p. Tamais į Hot Springs, Ark., iš kur žada važiuoti į N. Meksiką, vėliau į Floridą, o paskui, žinoma, grįš į Chicagą. J. Draugeliai atsinaujino "Naujienas".

W. ir A. Petkūnai, 5244 W. Schubert Ave., prasitęsė "Naujienų" dienraštį. W. Petkūnas dabar išėjo į pensiją. Sakosi ilgai dirbęs pas Chicagos siuvėjus, norįs į senatvę pailsėti.

A. ir B. Yukniai, 5111 N. Winthrop Ave., yra plačiai žinomi čikagiečiams. Abu "Naujienų" parengimuose pasiima kokį darbą atlikti, patarnauti publikai. Juodu atsinaujino ir "Naujienas".

W. ir A. Petkūnai, 5244 W. Schubert Ave., prasitęsė "Naujienų" dienraštį. W. Petkūnas dabar išėjo į pensiją. Sakosi ilgai dirbęs pas Chicagos siuvėjus, norįs į senatvę pailsėti.

A. ir B. Yukniai, 5111 Nort Winthrop Ave., yra plačiai žinomi čikagiečiams. Abu "Naujienų" parengimuose pasiima kokį darbą atlikti, patarnauti publikai. Juodu atsinaujino ir "Naujienas".

B. Radžiūnienė, 3308 Evergreen Ave., kuri prasitęsė "Naujienų" dienraštį, yra labai draugiška moteris. Jos mylimas vyras jau keletas metų kaip miręs, palikęs ją liūdinčią vienišą.

Šia proga tariu ačiū visiems mano rėmėjams bei "Naujienų" skaitytojams.

Ona Sudeikienė

Nerašė apie Vasario Šešioliktąją

Visuose Chicagos lietuviškuose laikraščiuose skaitėme pranešimus apie mūsų visų brangios šventės Vasario 16, Lietuvos nepriklausomybės atstatymo, rengiamą minėjimą ir po to jo aprašymus.

Bet iš visų laikraščių "Laisvoji Lietuva" išsiskyrė ir nei žodelio apie šį minėjimą neparašė. O žinoti juk žinojo, kad minėjimas bus, nes per savo laikraštį ragino visuomenę neaukoti Lietuvos laisvinimo reikalam. Dažnas lietuvis klausia: ko tuo siekia Laisvoji Lietuva? —s.

Ko tuo siekiama?

Gerbiamosios visuomenės žiniai

Tam tikra lietuviška spauda ir atskiri asmenys daro pastangų, kad lietuviai neaukotų Lietuvos laisvinimo reikalams. Tai liūdnas mums lietuviams reiškinys. Ir reikia manyti, kad suinteresuotos organizacijos ir lietuviškoji visuomenė tinkamai reaguos. Šis liūdnas reiškinys iš politikos jau persimeta ir į labdarą. Štai paskutiniu laiku visai eilei lietuvių buvo skambinta telefonu, raginant daugiau Balfui neaukoti ir aukas siųsti kitais keliais, kuriuos jie nurodo. Tie telefono kalbėtojai aiškina, kad Balfas daugiau aukų nepriimąs ir netarpininkaująs jų persiuntimui į Europą pabėgėlių šalpai.

Mes pranešame visai didžiai gerbiamai ir dosniai lietuviškajai visuomenei, kad Balfas, kaip iki šiol, taip ir toliau, priima visas aukas ir taip pat mielu noru tarpininkauja persiunčiant asmenines vardines aukas, nežiūrint kam jos būtų skirtos — atskiriems asmenims, ar organizacijoms, ar švietimo įstaigoms paremti ir t.t. Balfas kaip stengėsi, taip ir toliau stengiasi sutelkti kuo daugiau aukų, kad jomis galėtų pilnai paremti sunkų seserų ir brolių lietuvių pabėgėlio gyvenimą Europoje.

Tad nesiduokime klaidinami blogos valios ar savanaudžių žmonių. O savo aukas šalpos reikalams ir toliau siųskime tik per Balfą.

Balfo Chicagos Apskrities Valdyba

Prašo reaguoti

Ryšium su inž. Pijaus Žiūrio iš Clevelando pareiškimu "Margutyje" Nr. 2, kur metami kaltinimai Altui dėl piniginės atskaitomybės, kai kurie Alto nariai įteikė Vykdomajam Komitetui raštiškus pareiškimus, prašydami viešai reaguoti prieš nepagrįstus kaltinimus ir visuomenės kiršinimą, nes apyskaitos kiekvienais metais visų srovių iždo globėjų patikrinamos ir viešai skelbiamos Alto leidiniuose ir spaudoje.

Paskutiniame Alto suvažiavime N. Yorke iždo globėjų vardu apyskaitą skelbė p. Alb. Trečiokas, Lietuvių Tautinės Sąjungos atstovas ALT.

Kubilienės koncertas

Teko man atsilankyti į Onos Kubilienės koncertą, kuris man patiko.

O. Kubilienė sudainavo tris arijas. Be to dainavo ir E. Bodgen. Abi dainininkės gerai padainavo duetą iš "Lakmė". Abiem akompanavo V. Jakubėnas.

Po koncerto buvo vaišės Ontario House restorane, kur A. Povilionis ir I. Jurgaitytė pagrojo akordeonu lietuviškų bei angliškų šokių ir šiaip melodijų. R.

K. Stephens pagerbimas

Praėjusį antradienį, kovo 8 d., A. Brazio bute įvyko komiteto, kuris rengia muziko K. Stephens-Steponavičiaus darbuotės sukakties paminėjimo banketą, posėdis. Posėdžiui pirmininkavo W. Sebastian.

Nutarta K. Stephens-Steponavičiaus pagerbimo banketą ruošti gegužės 22 d., sekmadienį, Clearing Industrial Club, Inc., 6455 S. Central Ave. Įėjimas $5.00.

Ateinantis komiteto posėdis įvyks šio mėnesio 22 d., antradienį, Amerikos Legiono Dariaus ir Girėno posto patalpose.

Iš Žagarės Klubo

Žagariečių Klubo mėnesinis susirinkimas vas. 27 d. Vengeliausko svetainėje, 4500 S. Talman, draugiškai svarstė klubo reikalus. Atsistojimu buvo pagerbtas mirusio klubo nario Jono Naudužo atminimas. Praeitojo susirinkimo protokolas priimtas kaip buvo skaitytas. Į narius priimtas Antanas Bartkus.

Vienam Kanados naujajam ateiviui, kuris į klubą kreipėsi prašydamas paramos, buvo narių sumesta $25. Aukojo po $1: St. Sargiūnas, J. Adomaitis, J. Keturakis, M. Pukinskas, P. Paplauskas, F. Putrienė, E. Bitinienė, A. Liuberskienė, A. Sankienė, Stankienė, J. Balakas, P. Salas, M. Rudokas, P. Marcinkus, P. Vengeliauskas ir X. Smulkiais suaukota $10.

A. Burbienė ir A. Sankienė pranešė, kad po Velykų rengiama kas nors nauja. J. B.

PIRKITE JAV TAUPYMO BONUS.

CLASSIFIED ADVT.

HELP WANTED — MALE
Darbininkų Reikia

MODERNIŠKOJE pieno farmoje reikalingas vidutinio amžiaus vyras. Pastovus darbas. Gera vieta. Nedidelis atlyginimas. Netoli Chicagos. Skambinkite vakarais Wauconda JAckson 6-4114 arba rašykite: R. Weinhold, Route 2, McHenry, Ill.

REIKALINGAS kepėjo pagelbininkas. REAL RYE BAKERY 2910 W. 40th St. LAfayette 3-6927

HELP WANTED — FEMALE
Reikia Darbininkių

CLERK - TYPIST

If you are able to type 30 words a minute touch system we can offer you steady work. 37½ hours a week with paid vacation and holidays. Free insurance and full benefits.

J. P. SMITH SHOE CO.
671 No. Sangamon St.
MOnroe 6-4545

WANTED GOOD STENOGRAPHER. Guaranteed permanent position. Good pay. Pleasant surroundings. Office hours 8:30 to 4:45. Call for appointment MOhawk 4-6061.

BUSINESS CHANCES
Biznio Progos

ŽEMAIČIŲ KLUBAS - taverna skubiai parduodama, 3159 So. Halsted Street. Kampinis namas. Geros patalpos, nebrangi nuoma. Yra butas gyventi. Norint, prie tavernos galima atidaryti ir valgyklą. Tel.: VIctory 2-8837.

PARDUODAMA TAVERNA ir namas. 2421 W. 47th Street

MAISTO krautuvė ir mėsinė. Labai geroje apylinkėje. Gerai einąs biznis. Turi parduoti dėl ligos. 4451 So. Halsted Street

PIGIAI labai geroje vietoje parduodama 21 metus veikianti rūbų valykla "CLEANERS". Didelė klijentūra. Pigi nuoma. Pardavimo priežastį sužinosite vietoje. Šaukit: HEmlock 4-0800 arba CAnal 6-5632.

PARDUODAMA arba išnuomojama taverna su valgykla. Galima pirkti su namu lengvais išmokėjimais. Biznis išdirbtas per 35 metus. Priežastis pardavimo—pasitraukiam iš biznio. Mainais priimsim ką jūs turite. 6706 So. Ashland Ave.

PARDUODAMA gerai biznį daranti grosernė Marquette Parke. Skambinti REpublic 7-3714

PARDAVIMUI taverna rooming house apylinkėje. Veikianti jau 20 metų. Dabartinis savininkas turėjo šitą vertingą biznį per 8 metus. Prieinama kaina. 6051 So. Halsted Street.

PARDAVIMUI TAVERNA Marquette Parko apylinkėje. Geroje ir judrioje vietoje. Dėl platesnių informacijų skambinkite Miss Janis, FR 6-0943.

REAL ESTATE FOR SALE
Namai, Žemė — Pardavimui

DIDELIS namų, biznių, apartmentų, sklypų pasirinkimas. Sudarome morgičius, paskolas, nuosavybių dokumentus. Nemokamai teikiame informacijas ir patarimus. Teirautis pas:

Z. UMBRAŽŪNAS
F. H. Halvorsen Co.
3145 W. 63rd St. HEmlock 4-4300
POrtsmouth 7-2009

KAS perkant arba parduodant namus norite sąžiningo ir lietuviško nuoširdaus patarnavimo kreipkitės į:

VENTA REAL ESTATE
4409 So. Fairfield Ave.
Tel.: LAfayette 3-3881
PILDOME INCOME TAXUS
Trečiadieniais uždaryta.

Prieš pirkdami ar parduodami namus, atlankykite mus

KUTRA - NORKUS REALTY
2405 WEST 51st STREET
PRospect 6-7238 — RE 7-7321 (vak)
PRospect 8-3579 (vak.)

NUPIGINTAI parduodamas naujas bungalow, 3 miegamieji. Aliuminijaus langai. Sklypas gražiai sutvarkytas. Marquette Road ir Pulaski.

3 butų namas Brighton Parke. Naujas šildymas karštu vandeniu—alyva. Kaina $16,500.

Mūrinis 4 butų po 5 didelius kambarius namas rinktinėje Marquette Pk. vietovėje. 4 garažai. Geros pajamos. Kaina $43,000.

Mūro namas su taverna ir 3 butai po 4 ir vienas 5 kamb. butas Bridgeporte. Visur yra vonios. Tik $17,500.

Dėl susidėjusių aplinkybių savininkas smarkiai nupigintai parduoda mūrinį 2 butų su didelė krautuve namą. 59th St. prie Campbell Ave. Galima tuojau užimti.

P. LEONAS
REAL ESTATE
2444 W. 63rd St.—antras aukštas
PRospect 8-0097

NAŠLĖ parduoda 2 aukštų namą, gerame stovyje. Išvažiuoja į California. Priversta parduoti su baldais. Pirkėjas tuoj gali užimti. Kaina $12,000 su viskuo. Plotas 40x125. Mrs. A. Kraujalis, 4349 So. Hermitage Ave. Tel.: YArds 7-4930

85th ST. Į VAKARUS NUO ASHLAND
5 butų mūrinis namas, aštuoniakampiu priešakiu. 4 po 6 ir 1-3 kambarių butai. Garu ir stokeriu apšildomi, 4 auto mūro garažas. Plytelėmis išmušta virtuvė ir vonia. Didelis sklypas. Tiktai $56,500. Tel.: STewart 3-1423.

TEISINGAS PATARNAVIMAS
Kurie norite pirkti arba parduoti bet kokį namą, dideli ar mažą, yra patartina kreiptis pas Charlie Urnich-Urniką. Jis yra geros valios, draugiškas ir teisingas žmogus. Per jį galima nusipirkti arba parduoti bet kokią nuosavybę teisingai, nes su juo galima susitarti visaip. Jo teisingas patarnavimas pagelbės sutaupyti nemažai pinigų.

Marquette Parke šių namų kainos yra iki minimumo sumažintos.
4 butų po 5 kambarius $41,000
2 butų po 5 kambarius $24,800
6 kambarių naujas mūrinis namas su gražiais kambariais viršuje, kaina tiktai $28,500.
Visi namai yra mūriniai ir gerame stovyje, apšildomi ir su garažais.
Notary Public Raštinė,
CHARLIE URNICH - URNIKAS
2440 W. 69th St. HEmlock 4-4859

SPECIALUS BRIČPORTE PIRKINYS
3 flatų mūr. namas po 6 kambarius. Platus lotas 50x125. Prie gerų karų busų linijos. Štorai, mokykla, bažnyčia arti. Reikia įnešti $7,000. Kaina tiktai $13,500.

FARMA WISCONSINE Į MAINUS
145 akrų farma, maišyta žemė, apie 100 akrų dirbamos ir miškas. Geri budinkai. Elektra visur. Prie gero kelio, tik 15 mylių nuo miesto ir 170 mylių nuo Chicagos. Kurortų - Summer Rezortų apylinkėje.

PIGIAI — GAZOLINO STOTIS IR HOTELIS
Geroj vietoj—geros pajamos. Cash reikia $20,000. Kaina tik $45,000.
Informacijos per telefoną nuo 10 ryto iki 5 val. vakaro.
Tel.: TAylor 9-2733

BRIGHTON Parke kampinis mūro namas su gerom pajamom ir tavernos bizniu už prieinamą kainą. Matykite savininką. 4358 So. Western Ave.

PARDUODAMAS kampinis 3 aukštų mūrinis, 2 aukštų medinis, 11 butų ir taverna. Karštu vandeniu šildomas pirmas aukštas. Našlė negali apsidirbti. 1940-42 So. Carpenter St.

PARDUODAMAS 2-jų aukštų namas prie 18-tos ir Union gatvių. Yra 2 auto garažas. Mrs. Mooney, CA 6-2790.

2 AUKŠTŲ mūrinis, 4 ir 3½ kamb. butai su uždarais, apšildomais porčiais., ąžuolo apmušimas visur. Karštu vandeniu stokeriu šildymas, 2 auto garažas. Beveik naujas. Yra Marquette Parke. Parodomas šeštad. ar sekmad. nuo 2 iki 5 val. popiet. Savininkas. 7137 So. Campbell. PRospect 6-8642.

BRIGHTON parke puikus namas, 3-4 ir 1-3 kambarių butai. Apšildomas. Beismontas, 1 auto garažas. BIshop 7-7220

REAL ESTATE FOR SALE
Namai, Žemė — Pardavimui

PALIKIMO PARDAVIMAS
MARQUETTE PARKE
Graži 2-jų butų po 6 kamb. mūrinė rezidencija. Šildoma karštu vandeniu ir alyva. Dideli ir gražūs kambariai. Visas pastatas labai gerame stovyje. Neužsemiamas rūsys. Rinktinė vieta—prie pat parko ir susisiekimo. Turi būti parduota šį savaitgalį. Teirautis Z. UMBRAŽŪNAS, HEmlock 4-4300 arba PO 7-2009, F. H. Halvorsen Co.

NAMAI SU PAJAMOMIS
Turime dideli pasirinkimą tavernų ir likerio krautuvių.
Biznio gatvėj 2 aukštų mūrinis su rūsiu. Centr. šildymas alyva. Didelė krautuvė ir 3 butai, 6 ir 2-4 kamb. Tiktai $22,500.
MARQUETTE PARKE
2 aukštų mūrinis, 2-3 ir 1-2 kamb. Centr. šildymas alyva. Garažas. $140 plus savininkui butas. Kaina $20,500.
Mūrinis bungalow, 4 ir 2 kamb. Rūsys. Centr. šildymas alyva. Garažas. Kaina $16,800.
"VENTA" REAL ESTATE
4409 S. Fairfield. LAfayette 3-3881

PARDUODAMAS NAMAS su bizniu Brighton Parke. Savininkas išlaikė per 35 metus, dabar nori pailsėti. 4140 So. Maplewood Ave.

CICEROJE mūrinis 2 butų 4-4 kamb. namas. Karštu vandeniu apšildomas. Arti 57th ir 22nd St. $19,900. Įmokėti $5,500. Svoboda, 6013 Cermak Road. BIshop 2-2162

NAMAS su taverna, 2-6, 1-7, 1-4 kamb. butai. Geros pajamos. Gražiai įrengta. Biznis pačiame Ciceros prekybos rajono centre. Skambinti: TO 3-9388

PARDUODAMAS 5 kambarių, 3 miegamųjų namas, beismontas, garažas. Autom. apšildymas. Skambinti po 6 val. vak. LAfayette 3-2153.

SAVININKAS APLEIDŽIA CHICAGĄ
Du namai, 2-5 kamb. kiekvienas. Arti 66th ir Normal. "Insul brick" apmuštas. Uždaryti porčiai, garažas. Dalinai furnišiuotas. Didelės pajamos. Graitam pardavimui $21,000. Pigiau grynais. Savininkas. EN 4-5365.

4701-03 WEST ROOSEVELT ROAD
Kampinis mūrinis namas. Geros pajamos. 2 butai ir 2 krautuvės. Ideali vieta. Apžiūrėti tiktai susitarus. Mr. Frank D. KAY, 4905 W. 14th Street, Cicero, Ill. OLympic 2-1116.

FARMS FOR SALE
Ūkiai Pardavimui

160 AKRU žemės, 80 dirbamos, likusi ganykla ir miškas. Elektra, vanduo viduje ir kluone. 18 melžiamų karvių, 8 jaunos telyčios, pora arklių (team), traktorius, mašinerijos. $16,000. Išmokėjimais. Francis M. McDonals, Route 1, Norwalk, Wisconsin.

CONTRACTORS - BUILDERS
Namų Statytojai ir Taisytojai

KONTRAKTORIUS
STANDARD BUILDERS, INC.
726 W. 18th Street Chicago 16, Ill.
A. GINTNERIS, pirmininkas
V. PETRAUSKAS, statybos vedėjas.
CH 3-1535
Lietuvių Statybos Bendrovė stato namus pardavimui, pagal užsakymus ir atlieka remonto darbus.

NAMŲ REMONTAS
(REMODELING)
Atlieku cemento, karpenterio, mūro ir kitus darbus. Iki $2,500 nereikia nieko įmokėti, o už didesnius darbus susitarsime.
Dirbu Chicagoje ir priemiesčiuose.
PETRAS POCIUS
6828 So. Maplewood Ave.
REpublic 7-1223

KONTRAKTORIUS
Statau naujus namus ir sutaisau senus. Prieinamos kainos. Skambinkite:
C. WILIMAS — GArden 4-6086

RENTING IN GENERAL
Nuomos

IŠNUOMOJAMAS 2 kambarių butas. Šiltas vanduo, vonia. Nėra baldų. 2533 W. 46th Place, 2 aukštas.

DVIEJŲ suaugusių šeimoje išnuomojamas kambarys. Skambinti VIctory 2-7997. 625 W. 31st Street.

IŠNUOMOJAMI 2 miegami kambariai su virtuve švariems vyrams. Teirautis 2651 West 59th Street

FURNITURE AND FIXTURES
Rakandai ir Įrengimai

PARDUODAMAS aukštos rūšies valgomojo kambario riešutinis (walnut) setas: stalas, bufetas ir 6 minkštos kėdės—$100; virtuvės gazo pečius $15 ir 3 Indoor beds po $10. Skambinti: MIdway 3-8354

MISCELLANEOUS
Įvairūs Dalykai

LIETUVIŠKA APDRAUDŲ AGENTŪRA
Gyvybės, ligoninės, automobilių, baldų, namų ir visos kitos apdraudos—asmenims, profesionalams ir biznio įstaigoms. Laisvas pasirinkimas kompanijos ir apdraudos rūšies. Nemokamas patarnavimas ir informacija. Valstybės patvirtintos kainos. Smulkesniai informacijai gauti skambinkite, rašykite, užeikite:
JONAS KIRVAITIS
INTERSTATE INSURANCE AGENCY
5900 S. Ashland Ave., Chicago 36, Ill.
Tel.: WAlbrook 5-5671

AGENTŲ IR BROKERIŲ DĖMESIUI!
Prieš draudsdami kitur, pasiteiraukite pas mane. Pirmaeilės kompanijos—aukščiausi komisai. Savi pas savus!