ORAS

Kiek lietaus ar sniego;
dieną 35°, naktį 32.
Saulė teka 5:50, leidžiasi 6:06.

MIDWEST INTER-LIBRARY CENTER CHICAGO

NAUJIENOS

THE LITHUANIAN DAILY NEWS

The First and Greatest Lithuanian Daily in America
NAUJIENOS
The Lithuanian Daily News
Published by The Lithuanian News Publishing Co., Inc.
1739 So. Halsted St., Chicago 8, Ill.
HAymarket 1-6100
Over One Million Lithuanians In The United States

Midwest Inter. Gr. Library Center 5721 Cottage Grove Ave

VOL. XLII Kaina 5c Ketvirtadienis, Kovo-March 24 d., 1955 m. Price 5c 70

EISENHOWER ŽADA NUSILEISTI SOVIETAMS

JALTOJ SVARSTĖ JAPONIJOS KARĄ APLENKIANT GENEROLĄ McARTHUR

Vyriausias Tolimųjų Rytų fronto vadas nežinojo, kad ten svarstomi jo fronto strateginiai planai

NEW YORKAS. — Gen. Douglas MacArthur trečiadienį davė pareiškimą spaudai, patvirtindamas, kad jis nebuvo tarp tų karo vadų, kurie reikalavo prez. Rooseveltą įtraukti Sovietų Sąjungą į karą prieš japonus, suteikiant "fantastiškas" nuolaidas.

Gen. MacArthur, Vakarų sąjungininkų vyriausias vadas prieš japonus, ne tik kad nedalyvavo Jaltos konferencijoj, bet nebuvo paprašytas nė pareikšti savo nuomonę tokiu klausimu, kaip Japonijos fronto padėtis.

Nuomonė buvusi priešinga

Beje, Washingtono vyriausybei buvusi gerai žinoma jo, MacArthur, nuomonė dėl Sovietų Sąjungos įtraukimo į karą prieš Japoniją.

Karo pradžioj, tuoj po užpuolimo prieš Pearl Harbor, MacArthur 1941 m. raginęs įtraukti Sovietų Sąjungą į karą prieš japonus. Jei tada sovietai būtų sudarę japonams antrą frontą Tolimuosiuose Rytuose, būtų išvengta daug sielvarto, kančių ir gyvybių, rašo MacArthur.

1945 m. sovietų nebereikėjo

Sąjungininkų reikalai pasitaisė po Filipinų išlaisvinimo, sako savo pranešime gen. MacArthur. Jo štabe buvo diskutuojamas ir toks klausimas, kad japonų karą galima baigti greičiau negu Europoj.

MacArthur jau 1944 m. rugsėjo mėn. 5 mėn. prieš konferenciją savo pranešime karo ministeriui rašė, kad karas su japonais įėjęs į paskutinę fazę ir kad japonai nebeturi "nei fantazijos, nei ūkinių-technikinių galimybių" vesti toliau totalinį karą. Dar aiškesnį ir optimistiškesnį vaizdą apie artėjantį japonų sugriuvimą generolas rašęs 1944 m. spalio mėn. po Filipinų išlaisvinimo.

Jei į jį būtų buvę kreiptasi su patarimias dėl SSSR įtraukimo į karą tokią vėlyvą valandą, jis būtų tą patį pakartojęs, kad JAV turi daryti viską, kad SSSR neįstotų į karą ir neatsirastų beduominuojanti Rytų Azijoj, sako savo pareiškime buvęs vyriausias visų armijų vadas kare prieš Japoniją.

Prancūzų senatas pradėjo svarstyti vokiečių armiją

Tikimasi sutarčių patvirtinimo

PARYŽIUS. — Prancūzijos senatas trečiadienį pradėjo debatus dėl ratifikavimo sutarčių, kuriomis būtų apginkluojama V. Vokietija ir įtraukiama į Vakarų karines sąjungas WEU ir NATO.

Ministeris pirmininkas Faure esąs įsitikinęs senato pritarimu šioms sutartims. Norint palenkti senatorius į savo pusę, jis nupasakojo apie jo raginimus Anglijos ir JAV vyriausybėms šaukti tuoj po sutarčių ratifikavimo 4 didžiųjų valstybių vadų konferencija.

Prancūzijos parlamentas (žemesnieji rūmai) sutartis ratifikavo Mendes-France valdymo mėnesiais. Penktadienį bus prieita prie balsavimo senate, ir tada galutiniai paaiškės Prancūzijos nusistatymas dėl Vokietijos atginklavimo.

IŠ VISO PASAULIO

Žinios iš Rumunų atstovybės

STOCKHOLMAS, Švedija. — Užeiti policijai ant komunistų šnipų pėdsakų padėjo žinios, gautos per Berlyną iš Rumunijos pasiuntinybės Berne, Šveicarijoj, į kurią buvo įsiveržę rumunų antikomunistiniai kovotojai išvogė svarbių špionažo paslapčių.

Iranas dėsis į sąjungą

TEHERANAS. — Sovietų Sąjungos spaudžiama, Irano vyriausybė ruošiasi naujam diplomatiniam žingsniui — prisidėti prie Turkijos-Irako karinės sąjungos, sudarytos su Jungtinių Valstybių palaiminimu.

Dulles sudraudė prancūzus

PARYŽIUS. — Prancūzijos vyriausybė, sekretoriui Dulles reikalaujant, buvo priversta atsisakyti savo bendradarbiavimo planų su Šiaurinio Vietnamo (Vietminto komunistų) vyriausybe. Prancūzijos ambasadorius Šiaurės Vietname Sainteny buvo išdirbęs labai džiuginančius planus ir įtikinęs vyriausybę, kad nesą jokių sunkumų Prancūzijai bendradarbiauti su buvusiais priešais Indokinijos kare.

"Atominės taikos" peticija

HELSINKIS, Suomija.—Tarptautinio komunizmo atstovai, Kremliaus vadovaujami, paskelbė Helsinkio vardo peticiją, panašią į Stockholmo "taikos", paleistą propagandai 1950 m. Helsinkio peticijoj pasisakoma už atominių ginklų uždraudimą ir renkami parašai po visą pasaulį. Tarp pasirašusiųjų yra ir visokio plauko pacifistų, pasiduodančių Kremliaus propagandos uždaviniams.

Sovietam trūksta uranijo

BRIUSELIS, Belgija. — Sovietų prekybos atstovai pasiūlė Belgijos vyriausybei 10 kartų aukštesnes kainas už Kongo uraniją, negu kad moka Jungtinės Valstybės. Pažadėjo pastatyti ir atominį reaktorių. Tačiau Belgija visus šiuos pelningus pasiūlymus atmetė.

Į John Adams vietą – McCarthy draugas

Frank G. Millard skiriamas sekretoriaus Stevens padėjėju

WASHINGTONAS, D. C. — Armijos sekretoriaus Stevens patarėju skiriamas Frank G. Millard, dešiniųjų respublikonas iš Wisconsino, senatoriaus McCarthy draugas.

F. G. Millard užims vietą John Adams, pagarsėjusio armijos departamento byloj su McCarthy. John Adams išėjo iš bylos politiškai sužalotas, bet vyriausybė tuoj pašalinti nenorėjo, kad nepradžiugintų McCarthy.

John Adams atsistatydino praėjus pusmečiui nuo liūdnosios bylos, kilusios dėl Peress ir kitų įtariamų komunistų armijoj ir jos slaptose laboratorijose.

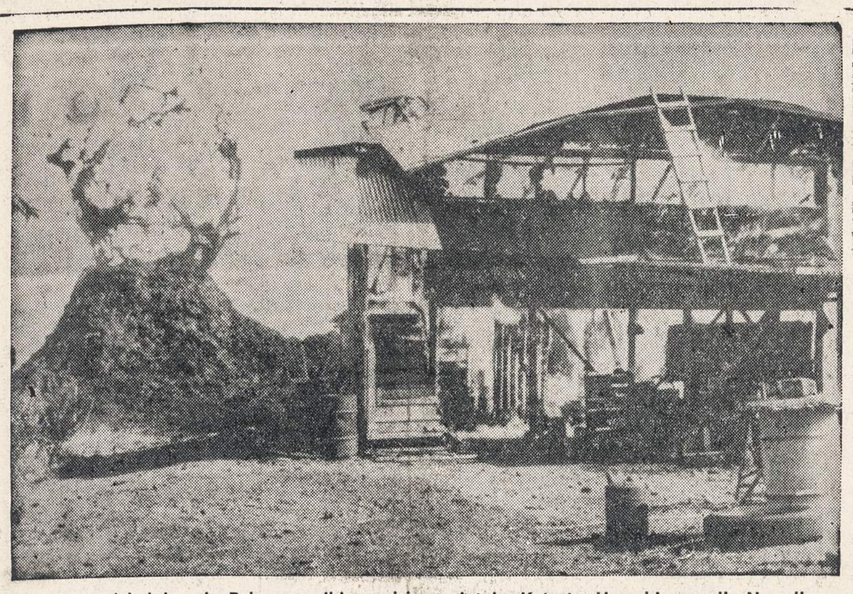

Havajų ugniakalnis prie Pahoa sunaikino vaisių augintojo Katsuto Hayashi namelį. Namelis sudegė iki pamatų.

ROOSEVELTAS ELGĖSI JALTOJ KAIP REIKALAVO VYRIAUSI KARO VADAI

Senatorių Mansfield (dem., Mont.) ir Knowland (resp.) nuomonės apie trijų konferenciją

WASHINGTONAS, D. C. — Mano įsitikinimu, prez. Rooseveltas tuo metu veik visur, o gal ir visiškai, elgėsi pagal Amerikos karo štabo vadų patarimus, pasakė "Newsweek" korespondentui demokratų liberalinio sparno senatorius Mansfield iš Montanos.

JAV karo štabo vadai dar Jaltos dienomis tvirtino, kad karas su Japonija pareikalaus šimtus tūkstančių amerikiečių gyvybių. Įtraukus SSSR į karą, tikėtasi šiuos nuostolius sumažinti.

Nusileidę dėl rinkimų

Į klausimą, kokių klaidų užtinkama Jaltos susitarimuose, minėtas demokratų senatorius pripažino, kad tokių klaidų yra, ir viena iš svarbiųjų yra per silpnas reikalavimas Stalinui, kad rinkimai Rytų Europoj būtų laisvi.

Apie dokumentų paskelbimą

Jaltos dokumentų paskelbimas buvo grynai prezidento Eisenhowerio ir sekretorius Dulles reikalas, sako sen. Mansfield. Dokumentų paskelbimas vis tik buvęs geresnis dalykas, negu išduoti tas paslaptis tik Kongreso komiteto vadams, kaip kad iš pradžių siūlė sekretorius Dulles.

Demokratams nepakenksią

Sen. Mansfield nemano, kad dokumentų paskelbimas galėtų kuo žymiai pakenkti demokratų partijai arba abiejų partijų bendradarbiavimui Amerikos užsienio politikos formavime.

Respublikono nuomonė

"Newsweek" savaitraštis apklausinėjo tuo reikalu ir respublikonų vadovaujantį senatorių Knowland iš Kalifornijos.

Knowland pareiškė: "Aš asmeniškai abejoju, ar SSSR, Anglijos ir JAV vyriausybių vadai turėjo moralinę teisę susėsti į konferenciją ir dalyti kitų valstybių teritorijas ir gyventojus be jų žinios ir dalyvavimo. Konstitucinėj santvarkoj, kaip Jungtinių Valstybių, aš abejoju, ar tokie nutarimai yra priverstini Kongresui ar Amerikos tautai. Sutartys bus išėjusios iš ribų ir tų specialiųjų teisių, kurios suteikiamos prezidentui karo metu".

Knowlando įsitikinimu, Jaltos dokumentų paskelbimas turės auklėjančios reikšmės visuomenei, kovojant, kad panašių konferencijų ir susitarimų niekad nebepasikartotų.

Vėliausios Žinios

• • •

— Nevados dykumuose išsprogdinta 7-ur atominė bomba šių metų bandymuose. Bomba išsprogdinta po žeme, pirmą kartą nuo 1951 metų. Jos trenksmas buvo daug silpnesnis, vos jaučiamas Las Vegas mieste, už 70 mylių.

— Išvažiuojančiam į JAV Italijos ministeriui pirmininkui Scelbai parlamentas pareiškė pasitikėjimą 278 balsais prieš 211.

— Anglų darbo partijos vykdomasis komitetas, svarstęs A. Bevano pašalinimą, atidėjo klausimo sprendimą ir išreiškė viltį, kad jis paklus partijos drausmei.

— Tautinės Kinijos aviacijos viršininkas gen. Wan ragina savo vyriausybę išgauti JAV sutikimą bombarduoti komunistų bazes ir aerodromus žemyne, kol jie dar nėra pilnai įrengti karui dėl Formozos.

— Egipto kariuomenė perėmė pirmą Suezo kanalo postą, Shalufa, iš anglų, pagal sudarytą sutartį pereitais metais. Pamažu visą kanalo apsaugą perims egiptiečiai.

— Kongreso atstovas Sikes (dem., Fla.), karinių reikalų k-to pirmininkas, tvirtina, kad sovietų povandeniai laivai atlieka pratimus Amerikos pakraščiuose Atlante ir Pacifike, ir kad vyriausybė turėtų imtis griežtesnių priemonių prieš juos.

— Žiniomis iš Washingtono, birželio mėnesį bus sušaukta 4 didžiųjų valstybių užsienio reikalų ministerių konferencija, kurioj turės paaiškėti Sovietų Sąjungos nusistatymas pasaulinėmis problemomis ir prasmingumas šaukti vyriausybių vadų konferenciją. Ji numatyta San Francisco mieste.

DU PONT CO. ALGOS

WILMINGTON, Del. — E. I. Du oPnt de Nemous & Co. koncernas praneša, kad jis 1954 metais savo 28 direktoriams išmokėjo algų $4,826,485.

McCarthy žinios apie I. Peress buvo teisingos

Tada netikėjau, prisipažino generolas Walter Weible

WASHINGTONAS, D. C. — Senato tyrinėjimų komitetui, vadovaujant sen. McClellan (dem., Ark.) ir tęsiant toliau aiškinimus, kas pakėlė į majorus dantų gydytoją Irving Peress ir paleido į atsargą su garbingu pažymėjimu, buvo iškviesti pasiaiškinti ir du generolai — Walter Weible ir Ralph Zwicker.

Gen. Weible ir John Adams, buvęs sekretoriaus Stevens padėjėjas, minimi pastarojo rašte senatoriui Saltonstall, kaip tikrieji kaltininkai dėl Peress skubaus paleidimo į atsargą, išduodant pirmos eilės pažymėjimą.

"Neapsižiūrėjęs"

Gen. Weible trečiadienį liudijo senato komitete, kad jis nelaiko save kaltu dėl Peress paleidimo į atsargą su gera atestacija. Beje jis galėjęs duotą iš anksčiau įsakymą sulaikyti, jei būtų patikėjęs senatoriaus McCarthy pranešimui.

Apie McCarthy pranešimą, kad Peress yra komunistas ir kad jį reikia atiduoti armijos teismui už klaidingus parodymus, generolas patyręs tik dieną prieš Peress paleidimą iš kariuomenės. Kadangi jis tada tam McCarthy pranešimui netikėjęs, tai ir nedaręs žygių sulaikyti duotąjį įsakymą skubiai paleisti dantų gydytoją.

McCarthy-Zwicker susikirtimas

Kitas liudininkas buvo gen. Ralph Zwicker, atvykęs iš Japonijos, buvęs viršininkas tų kareivinių, kur tarnavo Irving Peress.

Gen. Zwicker pareiškė, kad McCarthy ir jo štabo nario Julianos pranešimai buvę neteisingi. Tai davė progos atgyti naujiems vaidams tarp McCarthy ir generolo. Juliana, tarnaująs ir toliau senato komitete, atsakė, kad jis neatšaukia ne vieno savo ankstyvesnio parodymo.

Gen. Zwicker liudijo, kad jis tuoj griebėsi žygių pašalinti iš armijos Irving Peress, kai tik sužinojo iš FBI, kad jis yra komunistas. Bet į dalyką įsimaišius aukštesniems civiliniams ir kariniams viršininkams, atsakomybė nuo jo atpuolusi.

— Argentinos prezidentas Peron priėmė katalikų kardinolą Copello, atvykusį su skundu prieš katalikų veiklos suvaržymus.

BET IR KREMLIUS TURĮS PARODYTI NORO SUSITART, SAKO PREZIDENTAS

Siūlo užsienio reikalų ministerių konferenciją ištirti keturių didžiųjų susitikimo prasmingumą

WASHINGTONAS, D. C. — Prezidentas Eisenhoweris savaitinėj spaudos konferencijoj pareiškė, kad jis yra pasiruošęs važiuoti į bet kurią vietą pasauly svarstyti pasaulinės taikos apsaugojimą. Tačiau pirmą jis norįs patirti nors šiokio tokio palankesnio Kremliaus vadų nusistatymo ieškoti susitarimo.

Jis pakartojo senąją sąlygą, kad visų pirma turi būti ratifikuotos Paryžiuj sudarytos sutartys Vokietijai apginkluoti. Bet dėl kitų sąlygų prezidentas pasirodė esąs žymiai nuolaidesnis.

Esąs pasiruošęs nuolaidoms

Prezidentas siūlo pirma susitikti 4 didžiųjų valstybių užsienio reikalų ministeriams įžanginėms kalboms. Tose įžanginėse derybose jis, prezidentas, esąs pasiruošęs padaryti "didelių nuolaidų". Bet ir Kremliaus atstovai turį įtikinti antrąją pusę, kad jie nusistatę tartis, o ne išnaudoti 4 didžiųjų konferenciją savo propagandai.

Nebereikalauja konkrečių įrodymų

Iš Sovietų Sąjungos, norint įrodyti savo gerą valią, jis nebereikalaująs konkrečių sąlygų, kaip anksčiau, pripažino prezidentas. Ligi šiol tarp tų konkrečių JAV vyriausybės sąlygų 4 didžiųjų konferencijai būdavo minimos: SSSR sutikimas pasirašyti Austrijos taikos sutartį, leisti laisvus rinkimus visoj Vokietijoj ir pan. Dabar prezidentas norįs tik viena, kad naujieji Kremliaus vadai parodytų nors susidomėjimą tokiomis derybomis.

Kaip ir pritaria sen. George

Iš prezidento pareiškimo susidarė įspūdis, kad nuomonių skirtumas tarp jo ir senato užsienio reikalų k-to pirmininko demokrato George nėra toks didelis, kaip atrodė ligi šio trečiadienio. Sen. George nestato Sovietų Sąjungai jokių sąlygų, išskyrus sąlygą Vakarų sąjungininkams, kad jie ratifikuotų sutartis Vokietijai apginkluoti. Eisenhoweris iš savo pusės susilaikė nuo konkrečių reikalavimų Sovietų Sąjungai, išskyrus įrodymo, kad ji rimtai tokios konferencijos pageidauja.

Sen. Knowland: Nauja Jalta

Respublikonų vadas senate William Knowland, išėjęs antradienį iš pasitarimų Baltuosiuose rūmuose, kalbėjo korespondentams, kad prezidentas nėra linkęs derėtis šiuo metu ir tebestato konkrečius reikalavimus Sovietų Sąjungai.

Trečiadienį savo kalboj Amerikos Legiono komisijoj sen. Knowland, dar nežinodamas paskutinių Eisenhowerio pareiškimų, pasakė, kad nauja 4 didžiųjų konferencija būtų tokia pat, kaip ir Jaltos arba Muencheno. Senatorius kalbėjo: "Netrukus mes vėl išgirsime iš nuolaidžiųjų sąjungininkų reikalavimą aukti naują Jaltos pobūdžio konferenciją. Aš esu priešingas, kad tokioj konferencijoj dalyvautų JAV. Rusija neišpildė ne vieno Jaltos susitarimo".

Tokios naujos konferencijos pasėkoj komunistų rankose atsidurtų dar daugiau teritorijų ir žmonių, tvirtino Knowland.

Pasimokykim iš Jaltos klaidų, sako Eisenhower

Ieškoti kaltininkų—neprasmiška

WASHINGTONAS, D. C. — Prezidentas Eisenhoweris patarė nekaltinti Jaltos konferencijos dalyvių, o geriau pasimokyti iš padarytų klaidų.

Šiais žodžiais prezidentas norėjo apraminti tuos savo partijos draugus, kurie nori Jaltos dokumentų paskelbimą išnaudoti partinei kovai prieš demokratus.

Prezidentas pripažino, kad paskelbiant Jaltos dokumentus nieko blogo nemanyta, nors tenka visuomenėj girdėti ir įvairių nuomonių.

Kapitalistas siūlo "socialistini" būdą prieš infliaciją

Vyriausybė turi prižiūrėti kainas ir atlyginimus, sako B. Baruch

WASHINGTONAS, D. C. — Žinomas Amerikos finansininkas ir prezidentų patarėjas Bernard Baruch, 82 m., paragino Kongresą suteikti prezidentui įgaliojimus kontroliuoti prekių kainas ir uždarbių atlyginimą, kol vyriausybės biudžetas suvedamas su nuostoliu.

Jis buvo paskutinis senato bankinių reikalų komitete, pakviestas pasisakyti apie nepaprastą pagyvėjimą akcijų spekuliacijoj.

B. Baruch samprotavimu, biržos veikloj atsispindi šalies ūkinė gerovė. Jei ekonominis gyvenimas geras, žadantis gerų uždarbių, turi pakilti ir akcijų kainos ir jų pirkimas. Jei kainos ir išsipūstų, jos vėl susileistų ir prisitaikintų ekonominėms sąlygoms.

Tačiau infliacijos pavojus Amerikoj nesąs pašalintas. Tą pavojų didinąs nuolatinis atlyginimų ir kainų kilimas. Vyriausybė turėtų turėti teisę tvarkyti tuos reiškinius, susijusius su infliacijos pavojum, pasakė milijonierius.

Nauji paskyrimai sovietų užsienio reikalų vadovybėj

Kuznecov-Molotovo pavaduotojas

MASKVA. — Vasily V. Kuznecov, buvęs sovietų "unijų" pirmininkas ir vėliau ambasadorium Peipinge, paskirtas pirmuoju užsienio reikalų ministerio pavaduotoju.

Kuznecov paskirtas į mirusio Višinskio vietą, kuris kartu su Andrei Gromyko buvo pirmieji Molotovo pavaduotojai. Antraeiliais Molotovo padėjėjais paskirti Vladimir Semionov, buvęs vyr. komisaras Rytinėj Vokietijoj, ir M. T. Fedorenko, buvęs Tolimųjų Rytų skyriaus viršininkas.

ŽINIOS IŠ ANGLIJOS

KURI KNYGA TAMSTAI GERIAUSIAI PATIKO?

LONDONAS. — Pereitais metais įsisteigęs Nidos Knygų Klubas turi 2,000 pastovių narių. Per pirmųjų metų bandomąjį laikotarpį klubas išleido 5 knygas: "Žalgiris", "Duonos Bejieškant" "Svetimos Pagairės", "Tvanas" ir "Antrasis Krantas". Pradžia, nors buvo gana sunki, bet klubas savo pažadus ištesėjo ir yra pasiryžęs ir šiais metais kiekvieną mėnesį savo nariams išleisti naują knygą. Atsižvelgiant į knygų pigumą (Anglijoje — 3 šilingai, Amerikoje — 1 doleris) ir į mažą narių skaičių, išleidžiamas knygas pagerinti neįmanoma. Tik didesnis skaičius narių įgalins klubą tokia kaina išleisti vertingesnių ir gražesnių knygų. O kad tai galėtų ištesėti, yra reikalinga mūsų parama.

Knygų klubas, norėdamas pakelti knygos kokybę ir kartu paskatinti auotrius kurti, prašo narius pasisakyti, kuri bandomojo laikotarpio knyga labiausiai patiko. Specialios komisijos nebus, ją sudarys kiekvienas klubo narys, pažymėdamas prisiųstame lapelyje tą knygą, kuri, jo nuomone, būtų verta premijuoti. Tai tokiu būdu, narių daugumos išrinkimu, bus premijuojama viena knyga.

Šios gražios tradicijos klubas yra numatęs laikytis ir ateityje, kiekvienais metais premijuodamas daugiausia balsų gavusią knygą.

Headley Park nupirktas

Kovo mėn. 4 d. Headley Park pardavėjas perdavė raktus ir nuo tos dienos visas turtas perėjo Lietuvių Namų B-vės nuosavybėn. Vietovė yra 45 mylių atstume nuo Londono, prie pagrindinio Farnham-Petersfield kelio. Didysis pastatas susideda iš 30 kambarių, kuriuose yra įrengta kanalizacija ir centralinis šildymas. Gretimai yra keli mažesni nameliai, kurie buvo naudojami ūkio reikalams, ir kiek toliau, prie upelio, yra senas vandeninis malūnas. Prieky yra didelė žaidimo aikštė, ežerėlis ir plaukiojimo baseinas. Kitoj namo pusėj yra 13 akrų miškelis su aikštėmis ir tinkamomis stovyklavimui vietovėmis. Viso žemės yra 56 akrai. Tad, be parko, miškelio ir aikščių, dar žemės lieka ir ūkio reikalams. Turtas parduotas "freehold" teisėmis už 6,300 svarų. Perkant įmokėta 3,000 svarų, likusiai sumai gauta 20 metų paskola.

Anksčiau ten buvo anglų mokykla, kurią iškėlus kitur, nutarta žemę ir pastatus parduoti. Dabar yra numatyta ten įrengti prieglaudą ir vasarvietę. Prieglauda veiktų visą laiką, o vasarvietė — tik vasaros mėnesiais. Įgavus raktus, jau išvyko pareigūnai, kurie pradės vykdyti paruošiamuosius darbus.

Trumpai

Šv. Onos Moterų D-ja išsirinko naują valdybą: R. Černienė — pirm., V. Jurienė — sekret. ir M. Vikanienė — ižd. Naujoji valdyba daro žygius į draugijos veiklą įtraukti jaunąsias tremtines moteris.

★

Apie 10 mėnesių pagyvenusi Kanadoje Pukščių šeima šiomis dienomis vėl grįžo į Angliją. Ji buvo išvykusi į Kanadą nuolatiniam apsigyvenimui, bet kadangi ten siaučia nedarbas ir naujai atvykusiam neįmanoma darbas gauti, tai susidarė vienintėlė išeitis, būtent, grįžti atgal į Londoną. Po ilgokų "atostogų", sugrįžusieji gavo darbą ir yra patenkinti.

★

Vaclovas Zeniauskas vedė Brigid Mary Clinton. Jungtuvės įvyko Londono lietuvių bažnyčioje.

★

Apie kovo mėn. vidurį pasirodė "East and West" šių metų pirmas numeris, arba skaitant iš eilės — numeris ketvirtas. Jame, tarp kitų įdomių straipsnių, yra Zenono Ivinskio istorinis aprašymas, pavadintas "King Mindaugas of Lithuania".

★

Kaip praneša "Mūsų Pastogė", Australijoje žuvo a. a. V. S. Sidabras. Velionis buvo kilęs iš Vilkaviškio apskr., Gižų valsčiaus ir kaimo. Gyvendamas Lietuvoje, buvo energingas Jaujųjų Ūkininkų ratelio narys, o vėliau tarnavo pasienio policijoje. Be likusių Lietuvoje, mano turimomis žiniomis, velionis turėjo giminių ir Amerikoje.

Brangus Vytautai, lai būna tau lengva Australijos žemelė.

Viktoras Vytenietis

New York, N. Y.

New Yorko santariečių seminaras

Lietuvių Studentų Santaros New Yorko skyriaus rengiamo seminaro pirmąją paskaitą skaitė p. J. Audėnas, Lietuvos Laisvės Komiteto narys, tema "Kooperatyvų vaidmuo Lietuvos ūkyje".

Seminarą atidarė New Yorko santariečių pirmininkas Aloyzas Petrikas, savo trumpame žodyje išryškindamas seminaro tikslus — susipažinti su Lietuvos praeitimi ir dabarties problemomis bei suartėti su mūsų vyresniosios kartos atstovais.

Prelegentas pasveikino ir pasidžiaugė Santaros iniciatyva suorganizuoti lietuvių studijų seminarus visuose didesniuose miestuose bei palinkėjo santariečiams geriausios sėkmės jų tikslluose. Toliau savo išsamioje paskaitoje nušvietė kooperatyvinio judėjimo Lietuvoje istoriją ir iškėlė didelę kooperatyvų bei kooperatyvų sąjungų reikšmę ir įtaką Lietuvos ūkiniam gyvenimui.

Gyvais pavyzdžiais ir statistiniais duomenimis buvo pavaizduotas Lietuvos ūkio kilimas vidaus ir užsienio rinkose ir kokią rolę šiame augime turėjo kooperatyvai "Maistas", "Lietūkis", "Pienocentras", "Sodyba", "Linas".

Plačiose diskusijose po paskaitos buvo svarstytas kooperatyvinės sistemos ar laisvos prekybos naudingumo Lietuvos ūkiui klausimas, išryškinant abiejų sistemų teigiamumus bei trūkumus.

Į seminarą atsilankė gražus būrys newyorkiečių akademikų, kurie su atsidėjimu ir susidomėjimu klausėsi paskaitos ir dalyvavo diskusijose (nors kai kurių kolegių kojos nejučiomis pajudėdavo pagal muzikos garsus, sklindančius iš kitos salės...).

Po paskaitos linksmoje ir jaukioje nuotaikoje buvo pasišokta, pasivaišinta studentišku alučiu ir grupelėse padiskutuoti seminaro reikalai, šioje paskaitoje iškeltos mintys bei dabartinės studentų problemos.

Šios paskaitos surengimo darbuose aktyviai dalyvavo A. Ratkelis, D. Čekaitė, Tercijonas, D. Gasiūnas, I. Eidukevičiūtė ir A. Labunaitytė.

Seminaro rengėjams linkėtina geriausios sėkmės ir su nekantrumu laukiama sekančios paskaitos. —rm.

Prie "Naujienų" kai pripratsi — darba, žinią, viską rasi

Detroit, Mich.

Balfo skyriaus susirinkimas

Balfo 76 skyriaus visuotinis narių susirinkimas šaukiamas sekmadienį, š. m. kovo mėn. 27 d., 12 val. 15 min., buv. lietuvių svetainėje.

Visi nariai kviečiami dalyvauti. Valdyba

* * *

Apie vienas krikštynas

Krikštynos lieka krikštynom. Gal nevertėtų ir rašyti, nes šis sakramentas suteikiamas be maršų, gėlių, be žiūrovų ir kritikos . . . Ve ir čia sausi faktai: kovo 6 d. kun. dr. I. Boreišis pakrikštijo Aldonos ir Vlado Laitų dukrelę, pavadindamas ją Laura Dalia. Krikštatėviais buvo A. Arbačiauskienė ir A. Nakas. Sekė vaišės, kuriose dalyvavo apie dvidešimt svečių, įskaitytinai ir gerb. kun. dr. I. Boreišis. Bet ve, įdomiau pasidaro, kai sužinai, kaip iki šių krikštynų prieita.

Prieš pusšeštų metų atvažiavo iš Muencheno į Detroitą triasmenė Urbonavičių šeima: Balys, Marija ir šešiolikmetė Aldutė. Kaip atmenam, 1949 metais gauti darbą buvo labai didelė laimė. Ypatingai sunku buvo Urbonavičiams: darbdaviai tėvams atsakydavo: perseni, o dukrelei, kad perjauna. Tačiau lgainiui viskas susitvarkė: tėvai gavo darbus, įsigijo namelį, o duktė baigė aukštesniąją mokyklą ir ištekėjo už šiame krašte gimusio lietuvio inžinieriaus. Dabar jie turi nebe namelį, bet gražų, didelį namą, nuo rūsio iki palėpių puikiai įrenglą ir, va . . . krikštynos.

Tai kur gi čia statyti tašką? Leiskime šią krikštynų istoriją baigti Lauros Dalios seneliui, ponui Urbonavičiui: kad mes į šį laisvės ir mūsų šeimos laimės kraštą atvykom, mūsų didžiausia padėka tenką mūsų sponsoriams, ponams Besei ir Vincui Keblaičiams. Jie mums padarė garantijas, jie mus savo namuose priglaudė, padėjo ieškant darbo, mus maitino, kol pas juos gyvenom, — žodžiu, mums čia žengiant pirmuosius žingsnius, jie mums teikė moralinę ir materialinę pagalbą.

Nepaprastai malonu buvo baliui įpusėjus klausyti pono Urbonavičiaus sujaudintų žodžių apie geradarius Keblaičius. Tikrai, mes patikėjome, kad jeigu anuomet ponai Keblaičiai būtų garantijų nepasirašę, būtume šių šaunių krikštynų nešventę . . . —R. S-kas.

— Buvę tremtiniai, nepamirškite likusių niūriose stovyklose savo draugų. Bent vieną kartą metuose aukokite jiems vienos dienos uždarbį!

Cambridge, Ohio

4 šeimos aukojo $225

Iš čia įsikūrusių lietuvių gydytojų Vasario Šešioliktosios proga 4 šeimos Lietuvos laisvinimo darbams paremti aukojo $225.00: Daktarai Juozas ir Jonė Meškauskai $75.00, Dr. Jurgis Balčiūnas $50.00, Dr. Petras Kazlas $50.00 ir Dr. Jonas Stankaitis $50.00.

Sargai patys vogę

Trys Chicagos policininkai ir du sargai yra įpainioti į sistematingą prekių vogimą iš firmos Continental Products Inc., 2036 S. Michigan. Vogimas prasidėjęs nuo praeitųjų metų birželio mėnesio ir prekių prapuolę $50,000 — $25,000 vertės. Vienas sargas prisipažino ir išdavė kelis kitus bendrininkus.

Budriko radijo programa

Šį vakarą Budriko radijo programoje iš stoties WHFC, 1450 kil., nuo 6 iki 7 val. girdėsite gražių lietuviškų dainų ir muzikos. Taipgi bus pranešta, kas laimėjo pereitos savaitės galvosūkių kontestą.

Užpereitą savaitę Budriko skirtas premijas laimėjo: Rimvydas Bastys, 4536 S. Paulina St., Pr. Sakalauskas, 1570 So. Albany St. ir P. Bardauskaitė, 2957 W. Pershing Rd. Klausykitės Budriko radijo programos ir dalyvaukite konteste. L. K.

TIKSLUS IR RŪPESTINGAS
PAJAMŲ MOKESČIO
APSKAIČIAVIMAS
2737 W. 43rd St. Tel. CL 4-2390
Kasdien nuo 9 val. ryto ligi 8 val. vakaro; šeštadieniais nuo 10 val. ryto ligi 7 val. vak.; trečiadien. uždaryta.
ŠIMAIČIAI
Realty, Builders, Insurance.

IŠ TOLI AR IŠ ARTI PIGIAI
PERKRAUSTAU
(MOVING)
BALDUS IR ĮVAIRIUS DAIKTUS
Perkraustymas saugus, greitas ir tvarkingas. Viskas apdrausta.
ANTANAS VILIMAS
3415 So. Lituanica Ave.
CHICAGO, ILLINOIS
Tel.: FRontier 6-1882

PIGIAI IR SAUGIAI
PERKRAUSTAU
BALDUS
VIETOJE IR IŠ TOLIAU
K. EIDUKONIS
Turiu naują didelį sunkvežimį, specialius įrankius ir apdraudas
6930 So. Talman, Chicago 29, Ill.
Tel. GRovehill 6-7096

SAUGUS
BALDŲ
PERKRAUSTYMAS
iš arti ir toli
NAUJAS 1955 M. SPECIALUS DIDELIS SUNKVEŽIMIS.
Pigus, sąžiningas patarnavimas
Šaukite:
R. ŠERĖNAS
4546 SO. WOOD STREET
Chicago 9, Ill. Tel.: VI 7-2972

JOS. F. BUDRIK, Inc.
3241 SO. HALSTED STREET
Tel.: CAlumet 5-7237
RAKANDAI
TELEVIZIJOS
RADIOS
REFRIGERATORIAI
PLOVYKLOS
PEČIAI
KAURAI
JEWELRY
Prekės geriausių išdirbysčių.
LENGVI IŠMOKĖJIMAI
Lietuviška Radio Valanda Budriko leidžiama iš stoties WHFC, 1450 kil. kas ketvirtadienį nuo 6 iki 7 val. vak.

Ar Jus Kenčiate
nuo
Galvos skaudėjimo
Skrandžio netvarkos
Nevirškinimo
Nerviškumo
Miego ir Apetito
Praradimo
dėl Užkietėjimo?
Paimkite DR. PETER'S GOMOZO Šį Vakarą — Pamatysite Kaip Jausitės Geriau Rytoj.

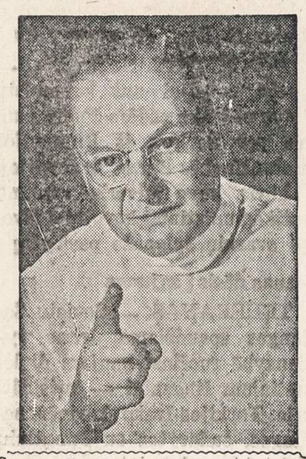

Nekentėkite kitos dienos be reikalo. Imkite laiko išbandytą DR. PETER'S GOMOZO. Daugiau negu laisvintojas —skrandies tonikas ir gazus šalinanti gyduolė—sutaisytas ne (tik iš vienos ar dviejų), bet 18 Gamtos žolių, šaknų ir augalų. Tai eksluzyvi formula. GOMOZO pažadina tingius vidurius veikti; padeda jiems pašalinti užsikimšusias išmatas—pašalina užkietėjimo gazus ir išputimą—gimdo malonų šilumos jausmą skrandy. Įsigykite DR. PETER'S GOMOZO šiandien savo apylinkėje arba pasiųskite pageidavimą mūsų susipažinimui pasiūlymo.

Siųskit Paštu šį "Specialaus Pasiūlymo" kuponą—Dabar
☐ Įdėtas yra $1.00 Pasiųskit man apmokėtu paštu reguliarų 11 unciją butelį GOMOZO.
Vardas.....
Adresas.....
Paštas.....
DR PETER FAHRNEY & SONS CO.
Dept. 670-59-M
4541 N. Ravenswood Ave., Chicago 40, Ill.
256 Stanley St., Winnipeg, Man., Canada

FRANK SALEMONAVIČIUS
pigiai paruošia paprastus ir sudėtingus
INCOME TAX (MOKESČIŲ) BLANKUS
asmenims ir nuosavybių savininkams. Atlieka knygvedybos patarnavimus.
504 W. 33rd St. (netoli Normal Ave.). Susitarimui telef.: VIctory 2-3486.
Kasdien nuo 9 val. ryto iki 9 val. vakaro.

Moving Moving
PERKRAUSTYMAS IŠ ARTI IR TOLI
ILGŲ METŲ PATYRIMAS — PIGUS SĄŽININGAS PATARNAVIMAS
NAUJI DIDELI SUNKVEŽIMIAI — PATOBULINTI PERKRAUSTYMUI ĮRANKIAI, KAIP PATYS SUNKVEŽIMIAI, TAIP IR JŪSŲ PERKRAUSTOMI BALDAI YRA APDRAUSTI — ĮSIŪRINTI.
J. NAUJOKAITIS 2022 WEST 69th STREET, CHICAGO 29, ILLINOIS. Tel.: WAlbrook 5-9209

TAUPYKITE
Chicagos Stipriausioj Taupymo Įstaigoj
TURTAS - - - - - - $53,000,000.00
ATSARGOS FONDAS - - $4,000,000.00
JUSTIN MACKIEWICH, President and Manager
ĮSTAIGOS VALANDOS: Kasdien, įskaitant šeštad., nuo 9 val. ryto iki 4 po pietų. Ketvirtadieniais nuo 9 val. ryto iki 8 valondos vakaro. Trečiadieniais visai neatidaroma.
CHARTERED AND SUPERVISED BY THE UNITED STATES GOVERNMENT
Standard Federal Savings
AND LOAN ASSOCIATION OF CHICAGO
4192 ARCHER AVE., CHICAGO 32
(Archer Ave. at Sacramento)
PHONE: VIrginia 7-1141

RAKANDAI
ILGIAU TARNAUS
GRAŽIAU ATRODYS IŠ
LIETUVIŲ BENDROVĖS
KRAUTUVĖS

PROGRESS FURNITURE Co
4181-83 ARCHER AVENUE
Tel.: LAfayette 3-3171
Brighton Parko Kolonijoje.
KAS DIENĄ ČIA RASITE DIDŽIAUSIAS PREKIŲ VERTYBES
Naujausių madų, geriųjų išdirbysčių rakandų, kaurų, pečių, televizijos aparatų, refrigeratorių, plovyklų, vaikams rakandų ir visų kitų namam reikmenų. LENGVI IŠSIMOKĖJIMAI PRITAIKOMI VISIEMS.

GASO LEIDIMUS TURINTIESIEMS

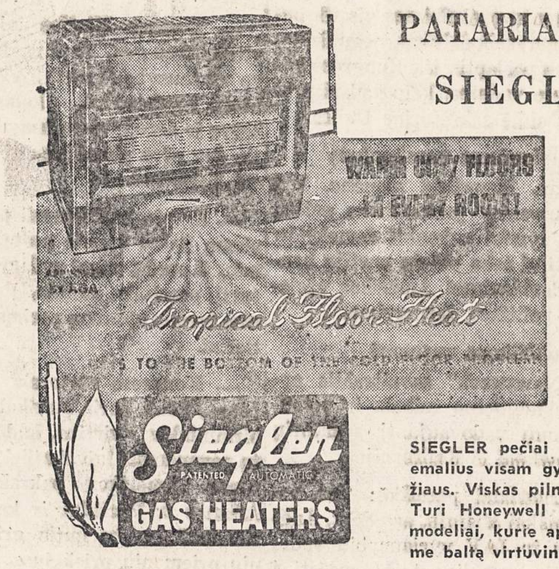

PATARIAMA PASINAUDOTI
SIEGLER PEČIAIS
VISI SIEGLER PEČIAI GAZO CO. INSPEKCIJOS BUS UŽTIKRINTAI PRIPAŽINTI
SIEGLER pečiai yra pilnai automatiški. Porcelano emalius visam gyvenimui. Padaryti iš stipraus špižiaus. Viskas pilnai įrengta. Nereikia jokių priedų. Turi Honeywell kontrolę. Įrengtos dumplės. Šeši modeliai, kurie apšildo nuo 1 iki 6 kambarių. Turime baltą virtuvinį stilių.

GUARANTEED ELECTRIC APPLIANCE AND FURNITURE COMPANY
2876 West Cermak Rd. BIshop 7-3333
OPEN MONDAY AND THURSDAY EVENINGS

PALMIŠKOS UOGOS

Palmiškos Džiovintos Uogos yra geros dėl tų, kurie turi užsisenėjusius šalčius galvoje, erzinančius skaudėjimus kvėpavimo kanaluose, kaip tai nosyje, ausyse ar gerklėje. Palmiškos Uogos yra labai maistingos ir turėtų būti geros dėl tų, kurie turi silpnus ir neveiklius lytiškus Organus. Ir tos Uogos yra viso kūno stiprintojos ir pagerintojos. Svaras Uogų yra $2.00, bet jeigu norite per COD, tai $2.25.
ALEXANDER'S CO.
414 BROADWAY
South Boston 27, Mass.

SOPHIE BARCUS
★
RADIJO VALANDA
Iš Stoties W. G. E. S.
1390 kilocycles
Kasdien: Pirmadienį iki Penktadienio nuo 8:45 iki 9:30 ryto. Šeštadieniais nuo 8:30 iki 9:30 ryto.
Ir kas pirmadienį nuo 7:00 iki 8:00 valandos vakaro.
Sekmadienį 8:30 — 9:30 val. ryto iš stoties WOPA, 1490 kilocycles.
Tel.: HEmlock 4-2413
7121 SO. ROCKWELL ST.
Chicago 29, Illinois

Skaitykite "N-nas"

Philadelphia, Pa.

"Aušros Sūnų" drama tebėra artima ir mūsų gyvenamojo laikotarpio įvykiams

Kovo mėn. 13 d. Philadelphijos lietuviai turėjo galimybę pamatyti gerą pastatymą S. Kymontaitės-Čiurlionienės "Aušros sūnūs", 4 veiksmų dramą, kurią suvaidino Brooklyno Vaidintojų Grupė, režisuojama dramos aktoriaus Vitalio Žukausko. Nevienam naujakuriui daug kartų teko matyti vaidinant "Aušros Sūnus", bet ir ši kartą veikalas buvo nenuobodus vėl pamatyti, gal net įdomus po ilgų metų pertraukos. Veikalo turinys stebėtoją labiau pagavo negu nepriklausomybės metais. Į jį buvo giliau įsijausta. Lietuvių spaudos draudimo gadynėje tautos laisvės kovotojams nelygioje kovoje su rusais teko pergyventi ne vieną tragizmą. O ir šiandien rusiškasis komunistinis imperializmas daug lietuvių aukų pareikalavo iš tautos, palikusios už geležinės uždangos. Kažkodėl mūsų rašytojai, be vieno kito mėginimo, dar nedavė panašią į "Aušros Sūnų" dramą, nors mūsų visų pergyventi istoriniai metai buvo ir yra taip pat labai dramatiški.

Norėčiau, kiek pajėgsiu, paliesti "Aušros Sūnų" pastatymo meninę pusę, kitaip sakant, paryškinti, kiek pavyko Brooklyno scenos mėgėjams iš veikalo išgauti dramatinį efektą, kuris žiūrovams paliko vienokius ar kitokius spektaklio įspūdžius. "Aušros Sūnūs" drama vyksta lietuviškojo kaimo aplinkumoje ir todėl vaidinti nėra lengva. O vis dėlto Brooklyno vaidintojai ją suvaidino pasigėrėtinai gerai, toli prašokdami įprasto mėgėjiškumo ribas.

"Aušros Sūnūs" dramos intriga nėra labai sudėtinga, tik gausi Lietuvos ūkininko psichologiniais momentais. Mažažemis Rusteika, gyvendamas Prūsų pasienyje, nuvykęs į Tilžę kontrabandos reikalais, susipažįsta su vienu aušrininku ir, jo paveiktas, pradeda suprasti rusų daromą žalą lietuviams. Nuo tada jis pasiryžta gabenti į Lietuvą rusų uždraustą lietuvišką spaudą. Jam talkininkauja jo sūnus Jurgis, kupinas jaunatviško idealizmo. Netoli miestelyje apsigyvenęs svieto perėjūnas, laikrodininkas Stinkis, peršasi Rusteikų dukrai Rožei, atnešęs pataisytą sieninį laikrodį. Ūkininkas Rusteika jo nemėgsta; jį įtaria esant vengtinu palaikyti artimesnius ryšius. Jo įtarimas vėliau pasitvirtina: laikrodininkas buvo gudrus prisimetėlis, turėjęs tikslą išgauti iš Rožės jos tėvo knygų gabenimo ir jų platinimo paslaptis ir jas perduoti žandarams. Dukters Rožės pasitikėjimas laikrodininko Stinkio apgaulinga meile ir išdavimas paslapčių, kad padėti tėvui, pražudo Rusteikų šeimą: susišaudymo su žandarais metu žūna Rusteikos sūnus Jurgis; gauna galą ir išdavikas Stinkis, kuris žandarams vadovauja suimti Rusteiką su sūnumi, grįžusius iš Prūsų su lietuviška spauda.

Vyriausiąjį dramos veikėją ūkininką Rusteiką aktorius Tadas Alinskas suvaidino labai gerai. Jo veiksmai tiko lėtai bet blaiviai galvojančiam lietuviui ūkininkui sukurti. Lietuvio ūkininko charakterį scenoje sukurti nėra lengva. Ir klysta, kas mano, kad pakanka aktoriui grimo ir kaimiečio aprangos, ir jau ūkininką turime. Lietuvis ūkininkas yra perdaug turininga asmenybė, kad vien tų dalykų pakaktų jam scenoje atvaizduoti. Čia reikia aktoriaus didelio įsijautimo į kaimo aplinkumą ir gilaus pažinimo paties lietuvio ūkininko.

Viktorija Dėdinienė, kuri vaidino Rusteikienės vaidmenį, suvaidino natūralią ūkininko žmoną ir vaikų motiną, kuri rūpinosi daugiau šeimos laime, negu jai mažai suprantamomis idėjomis. O Liucija Kašiubaitė, vaidindama Rusteikų dukrą Rožę, vaidyboje buvo be jokio priekaišto. Tai buvo pasigėrėjimą sukelianti vaidyba, ne vienu momentu paveikusi publiką. Tik Juozas Lapurka, vaidindamas Jurgį, kai kuriose vietose gal buvo perdaug mergiškas. Ir Zigmas Zubrys, vaidindamas Satkų, atbėgusį sužeistą ir apraišiotą iš Kražių skerdynių, nepajėgė sukelti tos įtampos, kuri buvo būtina šiuo atveju. Jis kalbėjo apie jaudinančius įvykius be susijaudinimo; per daug tyliai; toliau salėje esantiems neįmanoma jo pasakojimų išgirsti. Vitalis Žukauskas ir Eduardas Juzumas atkūrė caristinės Rusijos žandarų tipus tokius, kurie tikėjo, kad caras yra amžinas ir jo valdžios reikia visiems klausyti, jam neprieštarauti. Jų suvaidinti momentai turėjo didelį panašumą mūsų laikams, tik vietoje caristinės Rusijos žandarų dabar komunistinės Rusijos žiaurūs enkavedistai persekioja Tėvynėje mūsų brolius ir seseris vien už tai, kad jie yra lietuviai ir savo tautai trokšta laisvės ir valstybiniai savarankiško laimingesnio gyvenimo. Dabartiniai laikai niūresni už caristinių žandarų siautėjimo laikus. Aušros sūnų gadynėje lietuvių spauda buvo rusų uždrausta Tėvynėje, o laisvame pasaulyje ją uždrausti ir galingas viešpats caras buvo bejėgis. Dabar komunistinės Rusijos ranka lietuvius pasiekia ir Amerikoje. Kurioje jos pastumdėlių leidžiami laikraščiai "Laisvė" ir "Vilnis" yra skirti tam, kad lietuvių kovingumą laisvame pasaulyje palaužtų ir rusų žiauriąją okupaciją girtų ir pateisintų.

Agnė Kundrotaitė sukūrė mums gerai pažįstamą lietuvę pavargėlę Barborą, tą vaikščiojantį nuo namo iki namo gyvą laikraštį, informaciją.

Be visų čia išvardintų "Aušros Sūnų" dramos aktorių, vaidinusių Philadelphijoje, norėčiau atkreipti dėmesį į Vytautą Kidolį, vaidinusį lietuvių išdaviką Stinkį; jo vaidyba buvo nepaprastai gera. Jo asmenyje yra tikrai nepaprastų gabumų aktoriaus talentas.

Bendrai pasakius, L. Kašiubaitė, Tadas Alinskas ir Vytautas Kidolis "Aušros Sūnuose" buvo tie svarbiausieji aktoriai, kurie dramos pastatymą išvežė ant savo pečių, palikdami stebėtojuose ilgam laikui jų vaidyba sukeltus šiltus pasigėrėjimo įspūdžius. Jei pirmame ir antrame veiksme dekoracijos buvo pakenčiamos, tai kituose veiksmuose jos buvo gana skurdžios. Tik labai gera vaidyba šį trūkumą padarė visai nepastebimą.

"Aušros Sūnūs" pravartu pamatyti ir kitoms lietuvių kolonijoms. O Philadelphijos scenos mėgėjams spektaklis paliko paskatinimą ką nors panašaus ryžtis dirbti ir mūsų gyvenamojoje padangėje.

Br. Dirmėnas

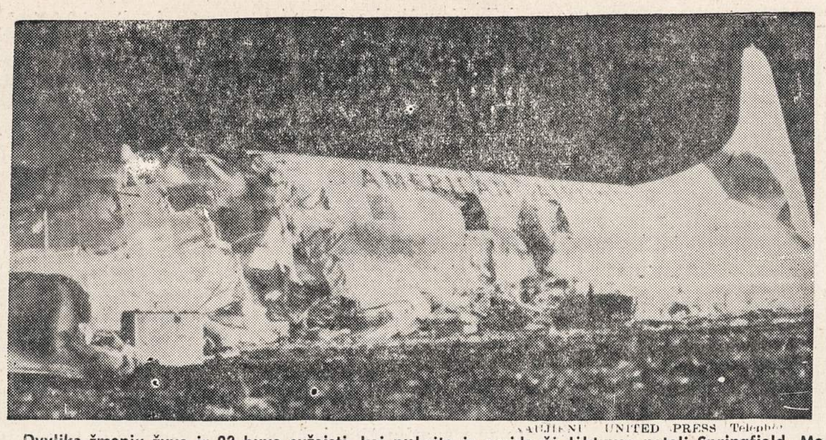

NAUJIENŲ UNITED PRESS Telephoto

Dvylika žmonių žuvo ir 23 buvo sužeisti, kai nukrito ir susidaužė lėktuvas netoli Springfield, Mo. Lėktuvas, kuris skrido iš Chicagos, nukrito besiartindamas prie aerodromo.

YEAR'S BIGGEST MATTRESS SALE

- SAME HIGH COIL COUNT AS TOP-QUALITY, LUXURY MATTRESSES!
- SAME PRE-BUILT BORDERS FOR YEARS OF EXTRA WEAR!
- SAME TRU-BALANCE INNERSPRING CONSTRUCTION, FOR THE *HEALTHFUL FIRMNESS* PIONEERED BY SEALY!
- SAME QUALITY MATCHING BOX SPRING, JUST $39.95!

It's that time again! . . . the once-a-year chance for YOU to SAVE REAL MONEY on a genuine Sealy Innerspring Mattress! No wonder really value-wise women wait all year for the biggest SALE in the bedding business! Here's an absolutely matchless VALUE because only Sealy brings you TRU-BALANCE FIRMNESS in an innerspring mattress priced so low! So come in TODAY!

ADVERTISED IN LIFE

REPLACEMENT OR REFUND OF MONEY Guaranteed by Good Housekeeping IF NOT AS ADVERTISED THEREIN

$39.95 ONCE-A-YEAR PRICE

ANOTHER GREAT *Sealy* 74th ANNIVERSARY VALUE

SAVE DOLLARS and DOLLARS

GENUINE *Con-sealy-bed*

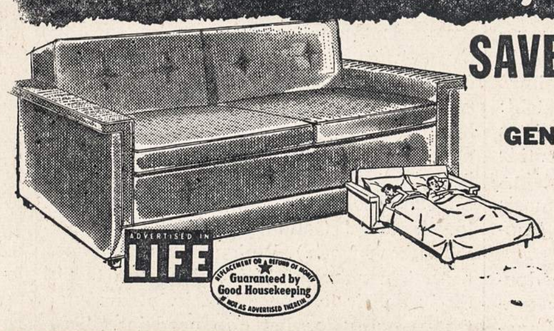

- With Special Sealy Anniversary mattress.
- Sealy Anniversary Con-Sealy-bed is handsome sofa-by-day, full-size deluxe bed-by-night!
- Choice of elegant modern decorator fabrics.
- Exquisite styling fits any room scheme!
- Includes exclusive Sealy "Wrist-Flip" operation! Converts from sofa-to-bed so easily, so quickly a child can do it!
- Makes 1 room do the work of 2!

ONCE-A-YEAR SALE PRICE $199.50

COPYRIGHT SEALY, INC. 1955

ADVERTISED IN LIFE — REPLACEMENT OR REFUND OF MONEY Guaranteed by Good Housekeeping IF NOT AS ADVERTISED THEREIN

SOLTIS HOME APPLIANCES AND FURNITURE

2647 W. 51st Street HEmlock 4-7095

OPEN MONDAY AND THURSDAY EVENINGS

Taupymas yra turtingumo šaltinis

Pradėk taupyti tuojau.. Mes mokam aukštus dividendus.

Mūsų bendrovės laikomi pinigai apdrausti iki $10,000.00.

MIDLAND SAVINGS AND LOAN ASS'N.

4038 Archer Avenue Tel. LAfayette 3-6719

Sekretorius AUGUST SALDUKAS

Už Taupomus Pinigus Mokame 3½ Nuošimčio

10 PATARIMU

1. NEPRALEISK visų uždirbtų pinigų.
2. ATSKIRK tam tikrą dalį padėti į Taupomąją Sąskaitą.
3. NESLĖPK pinigų namuose
4. PRIE PIRMOS PROGOS ATIDARYK pas mus Taupomąją Sąskaitą.
5. NELAUK, kol daug sutaupysi. Mes priimame ir mažomis sumomis.
6. NEIEŠKOK didelų nuošimčių ar bonų, nes gali apsivilti.
7. DĖK savo santaupas į apdraustas Taupymo ir Skolinimo Bendroves.
8. PASIRINK LIETUVIŠKĄ TAUPYMO Bendrovę, kuri tau geriausia patinka.
9. NEKREIPK daug dėmesio į pagyrų puodus.
10. VISUOMET ATMINK

FEDERAL SAVINGS AND LOAN INSURANCE CORPORATION — SAFETY OF YOUR SAVINGS INSURED UP TO $10,000

UNIVERSAL SAVINGS AND LOAN ASSOCIATION

1800 SO. HALSTED STREET CHICAGO, ILLINOIS

Telefonas: HAymarket 1-2028

Atdara nuo 9 ryto iki 4 val. vakaro. Trečiadieniais uždaryta. Ketvirtadieniais atdara iki 8 val. vakaro. Automobilistams tuščias lotas šalimais.

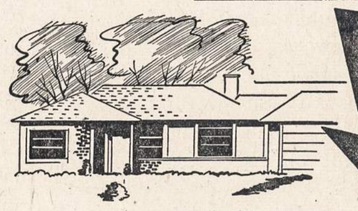

TAI OBALSIS, KURIS PER 50 METŲ DAUGELIUI SUTEIKĖ GERBŪVĮ IR TURTĄ

50

PLANINGAS TAUPYMAS VISADA NEŠA GERUS DIVIDENDUS

1905 50 1955

MUTUAL Federal Savings AND LOAN ASSOCIATION

JOHN J. KAZANAUSKAS, President

Chartered and Supervised by the United States Government

2202 W. Cermak Rd., Chicago 8, Ill. Phone VI 7-7747

Įstaigos valandos: Kasdien nuo 9 ryto iki 5 val. po pietų, Ketvirtad. nuo 9 val. ryto iki 8 val. vakaro. Trečiad. visai neatidaroma.

BUICK'AS

LIETUVIŠKAS

AUTOMOBILIS

PRADĖK TAUPYTI ŠIANDIEN, - TURĖSI RYTOJ!

TAIGI PRADĖK TAUPYTI ŠIOJE LIETUVIŠKOJE ĮSTAIGOJE.

Kiekvieno taupytojo indėliai yra apdrausti iki $10,000.00.

BRIGHTON SAVINGS and LOAN ASS'N.

4071 Archer Ave. Tel.: LAfayette 3-8248

(į vakarus nuo California Avenue)

CHARLES ZEKAS, Secretary

OFISO VALANDOS:

Pirmad., Antrad., Penktad. ir Šeštadieni 9:00 ryte iki 4:30 val. po pietų. Trečiad. 9:00 ryto iki 12 val. dieną. Ketvirt. 9:30 ryte iki 8:00 val. vak.

NAUJIENOS
THE LITHUANIAN DAILY NEWS
Published Daily Except Sunday by The Lithuanian News Pub. Co., Inc.
1739 South Halsted Street, Chicago 8, Ill. HAymarket 1-6100

Entered as second-class matter March 7, 1914 at the Post Office at Chicago, Ill., under the Act of March 3, 1879.

Subscription Rates:
$9.00 per year in Canada
$9.00 per year outside of Chicago
$10.00 per year in Chicago
5 cents per copy.

Užsakymo kaina:
Chicagoje—paštu:
Metams ... $10.00
Pusei metų ... $5.50
Trims mėnesiams ... $3.00
Vienam mėnesiui ... $1.25
Chicagoje per išnešiotojus:
Viena kopija ... 5c.
Savaitei ... 30c.
Mėnesiui ... $1.25

Jungtinėse Valstybėse, ne Chicagoje:
Metams ... $9.00
Pusei metų ... $5.00
Trims mėnesiams ... $2.50

Užsieniuose:
Metams ... $11.00
Pusei metų ... $5.50
Trims mėnesiams ... $3.00

Naujienos eina kasdien, išskiriant sekmadienius. Leidžia Naujienų Bendrovė, 1739 S. Halsted Street, Chicago 8, Illinois. Telef.: HAymarket 1-6100.

Pinigus reikia siųsti pašto Money Orderiu kartu su užsakymu.

Prez. Eisenhoweris "Sutinka"

Vakar spaudos konferencijoje prez. Eisenhoweris pasakė pritariąs pasikalbėjimams su tikslu ištirti Keturių Didžiųjų konferencijos klausimą, bet ne anksčiau, kaip po Paryžiaus susitarimų patvirtinimo. Tų susitarimų dar nėra baigusi tvirtinti Prancūzija, kurios senatas rengiasi balsuoti šios savaitės gale. Nėra jų patvirtinęs JAV senatas ir kai kurių mažųjų Europos valstybių aukštesnieji rūmai.

Visa tai gali užtrukti iki po Velykų. Tik tada JAV prezidentas sutiks pradėti "ištyrimo pasikalbėjimus", ar verta šaukti Keturių Didžiųjų konferenciją, ar ne. Prez. Eisenhoweris nesiskubina, nors senato užsienio santykių komiteto pirmininkas George (dem. iš Georgia) jį spaudžia, ragindamas tuojau pasisakyti už konferenciją su Bulganinu.

Prezidentas nenori susipykti su įtakingu demokratų žmogum senate, ir jam būtų nepatogu griežtai atmesti Keturių Didžiųjų konferencijos sumanymą, žinant nuotaikas Europoje, kurią gąsdina nuolatos bolševikų piešiama "atominio karo" šmėkla. Ypač nepatogu jį atmesti, kai jisai iškilo JAV senate. Bet nesuprantama, kodėl jį iškėlė sen. George?

Britanijos premjeras Churchillas jau buvo beveik paliovęs kalbėti apie pasimatymą su SSRS galva. Malenkovui rezignavus, pasidarė neaišku, su kuo kalbėti. Naujas sovietų ministerių tarybos pirmininkas neatrodo esąs tikras "bosas", o Chruščiovas nėra kabineto narys.

Spėjama, kad sen. George norėjo pastatyti keblion padėtin prezidentą ir valstybės sekretorių Dullesą, nesurasdamas geresnės "amunicijos" prieš Eisenhowerio administraciją.

Tačiau per ateinančias dvi tris savaites tarptautinė padėtis gali pasikeisti. Maskva grasino nebeiti į jokias derybas, jei vakarinė Vokietija bus priimta į Vakarų Europos Uniją. Neilgai trukus turės paaiškėti, ar ji kalba rimtai, ar blofuoja.

Jūrininkai Sulaikė "Arubą"

Suomių kompanijos tanklaivio "Aruba" jūrininkai atsisakė plaukti į Kinijos vandenis, kur laivą galėtų pagauti arba paskandinti Chiang Kai-sheko lėktuvai. Jiems prigrasinus streikuoti, laivas pasuko atgal ir plaukia į Rumunijos uostą Konstantą, prie Juodosios jūros.

Tuo būdu Mao Tze-tung kol kas negaus tų 13,000 tonų kuro sprausminiams lėktuvams, kuriuos "Aruba" gabeno į Kiniją. Spėjama, kad Peipingas ruošiasi dar šį pavasarį pradėti puolimą prieš Quemoy ir Matsu salas, o paskui ir prieš Formozą. Iš to galėtų kilti karas su Jungtinėmis Valstybėmis.

Suomijos jūrininkų pasipriešinimas jį, gal būt, atitolino. Bet valstybės sekretorius Dulles mano, kad konfliktas vistiek įvyks anksčiau ar vėliau.

Apžvalga

CHURCHILL PANEIGĖ

Atsakydamas į paklausimus Britanijos parlamente, premjeras Churchillas paneigė gandus, kad jisai rengiąsis netrukus rezignuoti, ir patarė neklausyti "tauškalų" spaudoje. Tačiau dauguma parlamento narių nenori jo paneigimais tikėti.

Churchillas negalėjo skelbti savo intencijos rezignuoti, nepranešęs apie tai pirma karalienei Elzbietai.

VĖL KARTOJA

Pernai, atvykus į JAV prel. M. Krupavičiui ir p. K. Žalkauskui, tautininkų spaudoje buvo paleista "antis", kad juodu norėję gauti VLIKui pripažinimą, kaip "Lietuvos vyriausybei tremtyje", ir paimti savo kontrolėn Lietuvos "aukso fondą", esantį Washingtono globoje. Tai buvo T. Šidiškio "informacija" V. Rasteniui ir jo draugams.

Po didelio triukšmo, kurį ši "antis" buvo sukėlusi publikoje, ji kažin kur nutupė ir viskas aprimo. Bet apie ją dar tebesapnuoja V. M. Čekanauskas-Klausutis, kuris Worcesterio savaitraštyje rašo:

"Juk tuo tikslu pereitąjį 1954 metą VLIKo du šulai atvyko į Washingtoną su memorandumu kišenėje, kurį įteikė JAV vyriausybei, reikalaudami (!) pripažinti VLIKą ir pavesti jam globą Lietuvos aukso Amerikoje.

"Deja, tas žygis prel. Krupavičiaus ir p. Žalkausko žlugo kaip ryto rasa!"

Jau seniai buvo išaiškinta, kad Krupavičius ir Žalkauskas jokio "memorandumo kišeniuje" neturėjo ir neįteikė; Žalkauskas dėl ligos iš viso negalėjo dalyvauti pasikalbėjime su valstybės departamentu, o Krupavičius apie "auksą" nė neužsiminė...

Bet tokiems taradaikoms, kaip Klausutis, ką tu padarysi! Jisai tauškia ir taukš, kas jam ateina į galvą.

INFORMACIJOS APIE "FERMENTACIJĄ"

Kanadiečių "Nepriklausomai Lietuvai" rašo du korespondentai — iš New Yorko ir nežinia iš kur. Kas rašo, irgi nežinia. Vieno ir antro pranešimuose pasakojama apie "fermentacijas", "nesusiklausimus" srovėse, "skilimus" ir kitokias "negeroves".

Skaitant šias žinias, susidaro įspūdis, kad visose srovėse negerai: ir New Yorke, ir Reutlingene. Negerai ir diplomatiniame sektoriuje, ir tarp Mažlietuvių ir rezistencijoje Londone. Tik dar, dėkui Dievui, laikosi vieningai liaudininkai, — nors, tiesa, ir pas juos ne viskas tvarkoje.

Jei iš tokių informacijų plačioji mūsų visuomenė spręstų apie Lietuvos laisvinimo veiksnius, tai kokią ji susidarytų nuomonę?

Na, sakysime, kad visur eina "fermentacija", bet argi niekas negalvoja apie didesnius reikalus ir uždavinius?

Kam yra svarbu žinoti, kaip ta ar kita srovė "fermentuojasi" New Yorke arba kokiu klausimu kiek balsų už ir prieš buvo paduota VLIKo posėdyje Reutlingene?

Viena iš dviejų: arba tie posėdžiai yra laikomi prie uždarų durų — arba vešai. Jei bent kurios organizacijos valdyba po kiekvieno savo susirinkimo turėtų aiškintis publikai dėl to, ką kas kalbėjo posėdyje, tai organizacija neilgai gyvuotų. Niekas valdyboje nenorėtų būti.

Siūloma kelti VLIKą — į geresnę "atmosferą". Bet kur ji?

"Girios Aidai"

"Gairios Aidas" Nr. 11-12 (sukaktuvinis) miškininkystės žurnalas 150 pusl. (kaina $1.50), pasirodęs sausio mėn., turi trumpą santrauką svarbesnių straipsnių, įvykių ir žinių anglų kalba (Summary of English), kas duoda galimybės jį pažinti ir kitų kraštų miškininkams. Vokiečių savaitinis miškų žurnalas "Allgemeine Forstzeitschrift" Muenchen, Nr. 5 vasario mėn. įsidėjo "Padėkos laišką vokiečių miškininkams" su gražia pastaba lietuvių miškininkų adresu ir prisiminimais iš 1944-1945 metų. Forstliche Forschungsanstalt (Muenchen) dėkoja už gautą "Girios Aido" 11-12 Nr. Latviai miškininkai atsiuntė pakaitomis šešis numerius už 1954 m. jų leidžiamo Stockholme (Švedijoje) "Meža Vēstis". Vokietis miškininkas Aschmann (iš Klaipėdos krašto) sveikina Lietuvos Miškininkų Sąjungą jos 25 m. sukakties proga, linkėdamas visiems Lietuvos miškininkams greito grįžimo į savo gražiąją tėvų šalį. Ypatingai siunčia daug gražių, nuoširdžių linkėjimų miškininkams, pasigėrėjimo atliktu darbu ir padėkos sukaktuvinio "Girios Aido" leidėjams, kaip rašo, nuo pirmo iki paskutinio lapo jį atidžiai perskaitęs, Vliko pirm. M. Krupavičius, taip pat sveikina prof. Senn'as ir kt. Kitas "Girios Aido" Nr. 13 numatoma išleisti š. m. rugpiūčio mėn. (Girios Aido" adm. adresas: P. Norkaitis, 2217 West 50 Pl., Chicago 9, Ill.).

Ž.

Apie 1905-6 metų atsiminimus

(Kai kurie patikslinimai)

Savo atsiminimuose apie Joną Biliūną, vakar "Naujienose", Dr. A. Dargis prisiminė tarp kitko ir vadinamus "giltiniečius", veikusius Lietuvoj pirmosios Rusijos revoliucijos metais. Jisai rašo:

"Kaip tyčia 1906 m. vasaros pabaigoje plačiai veikė naujai susiorganizavusi 'Giltinė'. Jos organizatoriumi (-iais) buvo Marijampolės mokytojas Kunickas, Pranas Paršaitis, Siulelis, Čėsna ir kiti. Tiesa, 'Giltinė' padarė daug apiplėšimų dvarininkų ir stambiųjų ūkininkų tarpe. 'Giltinės' dalyviai atliko net ir keletą užmušimų. Pinigus pragerdavo. Pagaliau Kunickas buvo jo paties žmonos išduotas policijai ir Varšuvoje 1905-6 m. pakartas. Kiti pabėgo į užsienį, į Ameriką". Čia yra visa eilė netikslumų.

"Giltinės" steigėjai buvo du: *Kunickas ir Paršaitis* (Pranas, Juozo Paršaičio-Gabrio jaunesnysis brolis). Pastarasis vartodavo spaudoje slapyvardę "Siūlelis". Taigi Pranas Paršaitis ir Siulelis buvo vienas ir tas pats asmuo.

K.Čėsna, kiek žinoma, prie "Giltinės" nebuvo prisidėjęs; jei prisidėjo, tai greitai nuo jos atsimetė, paaiškėjus tos "organizacijos" veiklai. Abejotina ir ar buvo joje kas daugiau, nebent pradžioje, "Giltinę" organizuojant, kai jos sumanytojai sakėsi norį padėti "revoliucijai". Nėra jokių tikrų žinių, kad "Giltinės" *veikime*, kurį aprašo Dr. Dargis, būtų dalyvavę kas daugiau, be tų dviejų aukščiau paminėtų asmenų. Pats Pranas Paršaitis, pasprukęs iš Lietuvos vasarą 1907 m. ir su savo broliu Juozu (Gabriu), atvykęs į Paryžių, niekad neminėjo jokių "kitų" "Giltinės" narių.

Du partneriai

Iš tikrųjų, tai buvo dviejų asmenų, kaip sakytume angliškai "partnership": Kunickas ir Paršaitis. Juodviejų veikla ne tiek buvo plati, kiek "garsi". Apie jų žygius plito daug gandų ir, tur būt, neretai jiem dviem žmonės primesdavo tai, kas būdavo atlikta kitų. Gandai visada įvykius padidina ir "padailina" nebūtais dalykais.

Veikiausia, yra išpūsta ir ta pasaka, kad "giltiniečiai" apiplėšė "daug" dvarininkų ir stambesnių ūkininkų. Pranas Paršaitis sakė, kad jam ir jo partneriui pasisekę "paimti duoklę" *tik iš vieno ar dviejų dvarininkų*, nes dvarininkai arba buvo pasišalinę iš savo dvarų, arba, kurie pasilikdavo, turėdavo sargybą. Ką būtų galėję jiems padaryti du vyrukai, kad ir apsiginklavę brauningais? Juk dvaro šunų lojimas būtų kaip bematant pastatęs ant kojų dvaro tarnus ir sargus, kurie turėjo šautuvus ir pakankamai amunicijos.

Pas ūkininkus daryti plėšimų jie visai neidavo. Mintis, kad "stambesnieji ūkininkai" esą žmonių priešai, atsirado daug vėliau. Ją sukūrė bolševikai. Be to, reikia neužmiršti, kad Paršaitis nebuvo ūkininkų priešas. Iki 1906 metų vasaros jisai buvo *Demokratų partijos* narys — tos partijos, kuri pirmoje eilėje gynė ūkininkų reikalus (iš jos paskui išsivystė Valstiečių Laudininkų Sąjunga). Pranui Paršaičiui sėdint Suvalkų kalėjime (1906 m.), atvažiavo jį aplankyti, ir atvežė pinigų, pati Felicija Bortkevičienė.

Išėjęs iš kalėjimo, Pranas jautėsi nepatenkintas tuo, kad demokratų partija "tik šneka, o neveikia". Susitikęs su Kunicku, kuris taip pat troško "veikti", jisai susitarė su juo dirbti "tikrą revoliucinį darbą": kovoti prieš ponus ir kelti "revoliuciją". Paršaitis nusistatė prieš politinius ūkininkų vadus, bet ne prieš ūkininkus.

Krautuvininko nušovimas

Pranas nebuvo ir toks žiaurus, kaip jį ir jo partnerį piešia sklidę tuomet gandai apie "giltiniečių" "platų veikimą". Pasakojama, kad jie atlikę "keletą užmušimų". Bet iš tikrųjų buvo užmuštas tik vienas žmogus, kuriame tai miestelyje, ir tai iš baimės, — kai krautuvėlės savininkas, kurio kasą (gal kokius 10 rublių) "giltiniečiai" norėjo paimti, išėjo iš užpakalinio kambario su revolveriu rankoje. Šovė į jį Kunickas, ir abudu pabėgo. Pabėgo iš miestelio iš tos apielinkės, ir daugiau nebedrįso į ją grįžti.

Kunickas buvo piktesnio būdo žmogus. Jisai, beje, nebuvo "Marijampolės mokytojas". Baigęs mokytojų seminariją (bene Veiveriuose), jisai gyveno Marijampolėje su savo broliu pas našlę motiną. Jo brolis dirbo policijos raštinėje, o jisai ieškojo mokytojo vietos ir, rodos, buvo gavęs ją kurioje ten vietoje Lenkijoje, bet ten nevažiavo, pasirinkęs "revoliucinę" karjerą. Jokiai politinei organizacijai jisai nepriklausė. Jį paskui galėjo išduoti kokia mergina, bet ne žmona, nes jisai nebuvo vedęs.

Po to nelaimingo atsitikimo, kada panikos apimtas Kunickas nušovė krautuvininką, smarkiai sukruto "giltiniečius" gaudyti policija, ir juodu, atsargumo sumetimais, turėjo persiskirti. Kunickas "veikė" vienas ir įkliuvo. Buvo nuvežtas į Varšuvą ir "citadelėje" pakartas. Suprantama, tai negalėjo įvykti *"1905-6 m."*, nes tik 1906 metų antroje pusėje buvo suorganizuota "Giltinė".

Kunicko egzekucija turėjo įvykti kada nors 1907 m. Pr. Paršaitis tada taip nusigando, kad apie "veikimą", tur būt, nebegalvojo. Su juo susisiekė jo brolis Juozas ("markizas de Garliava") ir parūpino jam pinigų kelionei į užsienį.

Iš Paryžiaus Pranas atkeliavo į Ameriką. Čia po kiek laiko nusižudė.

Dėl bylų

Dr. A. Dargio atsiminimuose prie pasakojimo apie tuos "giltiniečius" yra pridėta dar tokia pastaba:

"Dėl šitų banditų veiksmų, atrodo, P. Grigaitis nekaltai buvo kalėjime apkaltintas ir galėjo gauti mirties bausmę, jei būtų nepabėgęs iš kalėjimo".

Spėjimas apie Grigaičio kaltinimus neatitinka tiesos. "Giltinė", kaip minėjome, susiorganizavo 1906 m. vasaros pabaigoje, o Grigaitis buvo suimtas *1905 m. gruodžio 6 d.* ir iš kalėjimo pabėgo *1906 m. birželio 6 d.* Aišku, kad jo negalėjo kaltinti dėl tų dalykų, kurie įvyko daug vėliau, negu jisai buvo suimtas. Ne; jį kaltino dėl visokių kitokių "valstybinių nusikaltimų", tik ne dėl "giltiniečių" veiklos. Jį buvo pasmerkęs karo teismas dėl tariamo "ginkluoto sukilimo" organizavimo.

Tiesa, vėliau (bene 1908 m.) Vilniaus apygardos teisme buvo svarstoma didelė byla, apimanti visą revoliucinį 1905-6 m. m. laikotarpį, ir kaltinamųjų skaičiun buvo įtraukta per pusantro šimto asmenų *iš visos Suvalkijos;* tame skaičiuje buvo minėtas ir P. Grigaitis, kuris tada jau seniai gyveno Šveicarijoje. Bet tai visai kitas dalykas (nors kai kurie, rašiusieji apie tuos laikus, visus faktus sumaišė). Tai buvo caro valdžios užsimojimas "nuteisti" *visą revoliucinį sąjūdį* Lietuvoje, o asmenų vardai buvo naudojami tik bylai išpūsti.

Rašant apie praeitį, svarbu, kad pelai būtų atskirti nuo grūdų.

— Savo auka palengvink senelių sunkias tremties dienas!

DR. A. DARGIS

Joną Biliūną atsimenant

(Tęsinys)

J. Biliūnas mano apsilankymo metu priminė, kad jis pasiruošęs rašyti apie geruosius ir bloguosius s.d. darbus tam tikrą komediją. Jis norėjo parašyti tokį veikalą, kad žiūrovas pro ašaras juoktųsi. Tačiau liga taip jį suėmė, kad tokios komedijos parašyti taip ir nesuspėjo.

Taip su J. Biliūnu Kačerginėje praleidau keletą valandų. Tai buvo mano paskutinis pasimatymas. Aš vėliau išvykau į užsienį, o J. Biliūnas išvyko vėl į Galiciją, į Zakopanę, toliau gydytis.

Paskutinis Jono Biliūno gyvenimo laikotarpis

J. Biliūnas*) iš Kačerginės išvyko vėl į Zakopanę, žmonos lydimas. Gal daugiau jo žmona viską darė, kad tik išgelbėtų arba bent pratęstų J. Biliūno gyvybę. Padėtis, kaip matyt, buvo jau beviltiška.

Pati Zakopanė labai gražioje vietoje, prie aukštų Karpatų kalnų. Čia jau nuo ankstyvesniųjų laikų susikūrė sanatorijos džiovininkams gydyti. Sanatorijose gydymas buvo brangus. Jo žmona Julija netūrėjo tiek lėšų, kad sumokėtų sanatorijoje reikalaujamą mokestį. Jie pasisamdė atskirą vilą ir čia apsigyveno. Žmona Julija, dantų gydytoja, galėjo verstis savo profesija, ir šį tą iš gydymo uždirbdavo.

J. Biliūnas čia susipažino su lenkais ir jų literatūra. Lenkai labai gerbė J. Biliūną ir jo literatūrinius gabumus gražiai įvertino. J. Biliūnas pamilęs "dailę", t.y. dailiąją literatūrą, visa siela jai atsidavė. Kiek jo jėgos leido, bandė rašyti, nors ir sunku buvo, palikus be jėgų.

Kaip V. Kapsukas J. Biliūno biografijoje mini, nors Zakopanės gamta ir buvo graži, žavi, bet vis dėlto Lietuva jį labiau traukė. Jis gyveno čia atsiminimais, ir "kūdikystės sapnai" viską nustelbė. J. Biliūnas, prisiminęs kūdikystės laikų pasakas, užrašo jas anykštėnų tarme. Tiesa, jis jų labai maža teužrašė.

Liga slegia jo sielą, jo mintys sukasi apie besiartinančiąją mirtį. Jis bando rašyti naują apysaką "Nelaimę", bet jos nebaigė. "Nelaimėje" sako: "Laimingas tasai, kuris miršta be abejojimo, su tikėjimu. Pažinau sodietį, kuris, ant patalo gulėdamas, liepė padirbti sau grabą, pastatyti gale lovos, ir kiekvienam jį aplankančiam rodydamas tą grabą, sakė: greitai keliausiu į amžinastį... čia mano dienos nebeilgos. Gera jam buvo mirti. Lengva ir tokiam, kuris mirdamas mirties nejaučia. Bet sunku mirti be vilties, savo gyvenimo tikslo nepasiekus. Labiausiai sunku tiems, kurie gyvenimo siūlą patys pertraukia..."

Kaip V. Kapsukas sako, J. Biliūnas jam rašęs 1906.IV.14, kad jis pats manė vienu kartu su savim pabaigti Bet jam neužtekę jėgų tai padaryti.

Juo labiau jis fiziškai silpnėjo, juo labiau ir psichinės-dvasinės jėgos mažėjo. J. Biliūnas, buvęs didelis materializmo šalninkas, nuo jo vis labiau ir labiau pasitraukia. Gamtos ir kiti mokslai jam jau neįdomūs. Jis nukrypsta į mistiką, ir jo nusilpusi dvasia blaškosi ir negali sutikti, kad numiręs žmogus po mirties visai išnyktų.

Jis ieško Dievo ir jį atranda. Taip sako V. Kapsukas J. Biliūno biografijoje.

A. Janulaitis tarp J. Biliūno užrašų radęs tokį sakinį: "Žmogaus protas siekia netoliau jo nosies, o jausmai ir tikėjimas ligi paties Dievo". A. Janulaitis pastebi: "Ligos patale nebe tas jisai, kuris, virtęs jaunikaičiu, manė visą pasaulį apversti ir aplaiminti žmoniją, kuris, lyg Prometėjus, puolė kovon su dievaičiais, tikėdamasis juos nuveikti, dabar nustojo tikėti žmogaus galybe".

V. Kapsukas J. Biliūno biografijoje duoda jo laiškų ištraukų. Iš tų ištraukų matyti, kad J. Biliūnas, gyvendamas Zakopanėje, prašė iš Vilniaus atsiųsti jam daug lietuviškų knygų. Tai buvo daugiausia "apsakymėliai ir eilės, kurios pasižymi gražia, gryna lietuvių kalba". Paskutiniu laiku jis jau reikalavo daugiausia tik tikybos knygų. Jų tarpe buvo minimos tokios, kaip Šv. Antano gyvenimas, Šv. Jono Krikštytojo, Šv. Pranciškaus iš Asyžiaus, Plati šv. istorija Senojo Įstatymo, taip pat Naujojo Įstatymo istorija, Žemaičių Kalvarija ir kitos.

Laiškas A. Rucevičiui, rašytas XII.2, kurį Vaižgantas beveik ištisai išspausdino 1907 m. "Vilties" Nr. 26:

"Zakopane, Przecznica, 34.

Mielasai! Paimsi 35 rbl. pinigų (už "Liūdną Pasaką" V. K.). Iš jų būk toksai geras, atiduok 25 rbl. Likusių 10 rbl. apversk knygoms, už kurias jau man išleidai ir dar išleisi. Reikalingos man tuo tarpu sekančios (žr. Zavadskio katalogą 1908 metams): 'Apie Dievo buvimą' prof. Bučio, Šatrijos Raganos 'Apysakėlės', Valančiaus 'Žyvatai Šventųjų', 'Pradžia ir išsiplėtimas katalikų tikėjimo', 'Išpažintis arba spaviednė', Jezavito T. 'Istorija stebukl. pavėikslo Dievo Motinos Nuolatinės Pagelbos', 'Platus išguldymas katalikų mokslo' Bončkauskio, Šlapelio 'Žodynas', Vaižganto 'Vaizdeliai' (toliau eina istorijos ir beletristikos knygos). Pinigų šioms knygoms, tur-but, nepakaks. Taigi siųsk tuo tarpu tik jų dalį ir tokioje eilėje, kaip surašyta, t.y. ne nuo galo, bet nuo pradžios. Tas, kurias siųsi, siųsk tuojau... Tik užsirašykite, kiek išleidžiate už knygas, kad iš mano priežasties nenusiskriaustumėte. Prieš Naujus metus nusiųsiu daugiau pinigų knygoms ir laikraščiams užsiprenumeruoti, tuo tarpu nei aš, nei mano žmona jų neturi. A. pridėjo porą knygelių siunčiant: užmokėk už jas. Gal-but, norėdamas man gera, jisai skriaudžia kitą: to nereikia... Nepyk, kad tave trukdau. Koks tat Tau 'Valstiečių Balsas' leista? Ar jisai skiriamas vieton 'L. U'., jeigu šį užgintų, ar visai naujas? Sveikink A. Trokštu jam visa gera ir kuogreičiausia vesti, jeigu to pats trokšta. Kas nupirktų nuo manęs rankraštį? Tuo tarpu nieko parašęs neturiu, tik dar žadu rašyti. Gal Zavadskis apsiimtų atspauzdinti mano senesniuosius apsakymėlius, dar neišėjusius knygelėse: susitaisytų knygelė, tik sunku jie visi surankioti. Būk sveikas ir linksmas! Visa gera. — J. Biliūnas".

Laiškas našlei Agotai Janulaitienei, rašytas 1907.XII.5, tris dienas prieš mirtį. Jis ją vadina "antra motina".

"Mamyt, rašau ir aš Tamstai nors trumpai. Sveikinu Tamstą ir trokštu nuo Dievo sveikatos ir ramaus, laimingo gyvenimo. Ačiū Tamstai už tokius gražius laiškus, kurius už vis geriau moki Tamsta parašyti. Rašyk ir toliau: mudu su Julyte labai jų lauksime ir džiaugsimės juos skaitydami. Aš, Mamyt, esu sveikesnis, tik vis tebeguliu lovoj. Julytė, kaip Aniolas Sargas, mane prižiūri ir rūpinas. Jai ir numiręs būsiu dėkingas. Gulėdamas, Mamyt, ilgą laiką patale, daug skaitau ir misliju. Ir persitikrinau, kad brangiausias ir šventčiausias daiktas žmogui yra Tikėjimas.

*) J. Biliūno paskutinis gyvenimo laikotarpis pasinaudota V. Kapsuko parašyta J. Biliūno biografija (1917 m.).

UŽ GELEŽINĖS UŽDANGOS

Ką stato bolševikiniai teatrai

"Literatūra ir Menas" Nr. 1 šiltai atsiliepia apie bolševikinius pastatymus okup. Lietuvos teatruose. T. Chrenikovo operą "Audroje" režisavo J. Grybauskas, jai dirigavo I. Altermanas, dailininkas — J. Jankus. Naujųjų Metų išvakarėse teatras atnaujino L. Delibo baletą "Copelia", kur kaip baletmeiteris debiutavo G. Sabaliauskaitė. Dramos teatras davė B. Romašovo pjesės "Ugnies tiltas" premjerą. Ją režisavo J. Rudzinskas, dekoracijos — J. Surkevičius. Naują premjerą — pjesę liaudies pasakų motyvais "Kupriukas muzikantas" režisavo S. Nosevičiūtė. Vilniaus rusų dramos teatras davė premjerą pagal T. Londono pjesę "Tikrasis žmogus". Panevėžio dramos teatras pastatė J. Paukštelio premjerą "Audra ateina". Režisavo Gleivis, dekoracijos — Stepankos. Vilniaus radijo pranešimu, sovietinės Lietuvos 15-kos metų sukaktį atžymint, operos ir baleto teatro scenoje "žiūrovai pamatys kompozitoriaus Klovos operą "Pilėnai" ir Indros baletą "Audronę". Bus taip pat pastatyta Bielazaro tarybinė operetė "Auksinės marios", Pakalnio baletas "Sužadėtinė" ir A. Griciaus pjesė "Karšta vasara". Dramos teatro kolektyvas numato pastatyti Vienuolio "Paskenduolę", kurią inscenizavo Liuobytė. Šiaulių dramos teatras ruošia scenai Jūraitės pjesę "Genina", vaizduojančią "T. Lietuvos gyvenimą pokario metais". Taip pat numatyta pastatyti Čaikovskio operą "Jolantą", L. Tolstojaus veikalą "Švietimo vaisiai", valstybinis dramos teatras duos Šilerio "Plėšikus" ir Klaipėdos dramos teatro kolektyvas — jo "Don Carlos". "Pažymint TS liaudies artisto K. Petrausko 70 metų gimimo ir 50 metų sceninio darbo sukaktį, operos ir baleto teatre bus naujai pastatyta Verdi opera "Otello", kurią statys pats jubiliatas", sakoma Vilniaus radijo pranešime.

"Literatūra ir Menas" Nr. 4/1955 paskelbė baleto šokėjų A. Ruzgaitės ir H. Kunavičiaus straipsnį, skirtą "nusipelniusio LTSR artisto" baletmeiterio B. Kelbauskos 50 m. sukakčiai atžymėti. Ypač aukštinami jo pastatyti "Bachčisarajaus fontanas", "Kaukazo belaisvis", "Raudonoji aguona", J. Pakalnio "Sužadėtinė", kuri buvo net 4 k. perredaguota, kol "lietuvių liaudies šokių elementai buvo organiškai sujungti su klasikiniu šokiu", Čaikovskio "Miegančioji gražuolė' 'ir kt. Iš jo baleto meno mokėsi G. Sabaliauskaitė, T. Sventickaitė, H. Banys ir kt. Jo 50 m. amžiaus ir 35 m. sceninio darbo sukakčiai paminėti "Sužadėtinės" atnaujintas spektaklis buvo pastatytas sausio 23 d. Jam Paleckio aktu suteiktas "LTSR liaudies artisto garbės vardas".

Sovietinio gyvenimo kronika

Vilniuj, Stalino alėja Nr. 12, leidžiamas lenkų kalba "Mlodziec Litvy", Lietuvos LKZM organas. Redaktorius — A. Koznovas. Spaudžia "Sov. Litva" spaustuvė, leidžiamas 4 psl. dydžio. Pastaruoju metu ypač daug rašo apie "savanorius į Sibirą ir plėšinių šturmavimą". Net ir "Lietuvos pionierius" pilnas aprašymų apie tai, kaip reikia "šturmu" imti plėštines žemes. Štai 1955 m. sausio 22 d. Nr. 3 (410) vedamajame džiaugiamasi, kad, tariamai partijai pašaukus, "jaunieji naujakuriai suarė daugiau kaip 17 mil. ha dirvonų", iš kurių gauta "daugiau kaip 175 mil. pūdų grūdų". Ir Lietuvos jaunimas "karštai prisidėsiąs" per 2 artimiausius metus "padidinti įsisavinti naujų žemių plotą iki 28—30 mil. ha"... Apie naujus plėšinius "Mosfilm" suka naują filmą, o soviet. rašytojai užsakyti parašyti naują knygą. Mat, kaip pastebi š. m. savo sausio 22 d. vedamajame "Literatūra ir Menas", "partija iškėlė tarybinei literatūrai uždavinį — sukurti socializmo epochos žmogaus, mūsų laikų didvyrio paveikslą"...

Kom. partijos patvarkymu "pirmajame šių metų ketvirtyje geležinkelininkai turi pristatyti į dirvonų bei plėšinių įsisavinimo rajonus daugiau kaip 30,000 vagonų miško medžiagos, tame tarpe 11,000 vagonų surenkamųjų namų, kurių bendras gyv. plotas bus 330,000". Per sausio m. 20 d. jau išsiųsta 42,000 vagonų miško medžiagos, iš jų 1,500 vagonų surenkamųjų namų. Pagrindinė surenkamųjų namų masė siunčiama į Kazachstaną ir Altajų".

Komunistinis rašytojas Krikščiūnas - Jovaras 70 metų gimimo sukakties proga apdovanotas Darbo raudonosios vėliavos ordinu. Tuo reikalu paskelbtas TS AT prezidiumo pirmininko Vorošilovo ir sekretoriaus Pegovo aktas. Vilniaus radijo pranešimu, bolševikai, minėdami Donelaičio 175 m. gimimo sukaktį, Vilniaus un-to bibliotekoj suruošė parodą, skirtą Donelaičiui. Paskelbta, kad parodoj išstatyti "Metai", išleisti lietuvių, lenkų, rusų ir vokiečių kalbomis. Esama ir Rėzos paruošto pirmojo "Metų" leidinio, kuriame originalas išspausdintas greta su vertimu į vokiečių kalbą. Išspausdintas meninės saviveiklos kolektyvams, besiruošiantiems jubiliejinei dainų šventei, leidinys "Dainų šventės šokiai ir žaidimai". "Sov. Litva" duomenimis, okup. Lietuvoj sugriauti D. Poškos namai Bijotuose, kur jis gyveno ir kūrė, taip pat griūva Sim. Stanevičiaus gimtinė. (Elta)

* * *

Susitarė, kaip klastoti istoriją.

Praėjusių metų gale Taline, Estijoje, įvyko visų trijų okupuotų Pabaltijo valstybių istorikų kongresas. Jame dalyvavę Sovietų Sąjungos akademijos istorikai mokė Pabaltijo istorikus, kaip jie turi klastoti savo garbingą istoriją, kaip ją menkinti ir kaip su Rusija sieti. Kongresas pasišovė įrodyti neįmanomą dalyką, kad Estijos, Latvijos ir Lietuvos "darbo žmonių masės kovojusios už tarybų valdžią". Iš lietuvių pusės kongrese dalyvavo Žiugžda ir Niunka. Pirmasis skaitė referatą apie "fašistinio režimo" panaikinimą ir "tarybų valdžios" atkūrimą Lietuvoje. Niunka — apie Lietuvos komunistų partijos kovą už darbininkų klasės ir valstietijos sąjungos sutvirtinimą.

Iš tokių, atsiprašant, istorikų, kaip Žiugžda ir Niunka, negalima laukti, kad jie skaitytųsi su bet kokia istorine tiesa. O tiesa yra labai paprasta. Niekad jokios darbo žmonių masės nei Estijoje, nei Latvijoje,nei Lietuvoje nekovojo dėl tarybų valdžios. Niekad nė vienoje šių valstybių komunistų partija nebuvo masinė organizacija ir jokio vaidmens nevaidino jungiant darbininkus su valstiečiais. Tiek 1918—1919, tiek ir 1940 m. sovietinė diktatūra į tuos kraštus buvo nešama raud. armijos durtuvais. Už raudonosios armijos tiek 1918—1919, tiek ir 1940 metais slėpėsi paprastas rusiškas imperializmas, kuris nedaug kuo skyrėsi nuo carinio imperializmo. Pabaltijo tautos šį imperializmą gerai pažįsta. Jos purtėsi juo, kaip biauriu dalyku, ir dėl to negalėjo dėtis masiškai į tokius sąjūdžius, kurie rusiškąjį imperializmą platintų.

UNITED PRESS-NAUJIENŲ Radiophoto

Šešių metų Mark Buck atsikėlė anksti rytą, kad galėtų pamatyti atominės bombos eksploziją, kuri įvyko Yucca Flat, Nevadoje. Mark Buck namai yra 60 mylių nuo Las Vegas.

Sovietinių istorikų kongrese buvo iškeltas dar vienas dėmesio vertas faktas. Sovietiniai istorikai negali nuslėpti, kad Pabaltijo tautose tebėra gyvas jų priklausymo Vakarams jausmas. Jie negali nuslėpti ir to, kad tiesos žodis iš užsienio apie dabartinę padėtį Pabaltijo valstybėse pasiekia tų kraštų gyventojus. Tarybiniai istorikai skundėsi ir kaltino Ameriką bei tų kraštų pabėgėlius Vakaruose, esą, jie "šmeižikiškai" vaizduoja tarybų valstybės politiką ir Pabaltijo tarybinių respublikų gyvenimą.

Galimas dalykas, kad Kremliaus tironai bandys įkinkyti Pabaltijo tautų istorikus paskleisti istorinius melus ir laisvajame pasaulyje. Tačiau laisvasis pasaulis šiandien gerai žino apie Pabaltijo tautų vergiją ir apie jų istoriją. Nors kongrese ir buvo pagirti Estijos istorikai, kurie "demaskavę" estų emigrantų išleistą Estijos istoriją, tačiau Vakaruose tas jų darbas liko visiškai nepastebėtas. Nepasiseks komunistiniams istorikams Ameriką pavaizduoti kaip kokį baubą. Pabaltijo tautos gerai žino, kad iš Amerikos joms negresia joks siaubas, bet, priešingai, jis gresia iš Rusijos — su žmonių žudymais, kankinimais, skurdu ir vargu. Amerika yra laisvas ir laisvų žmonių kraštas. Todėl iš ten ne naujas pavergimo pavojus Pabaltijo tautoms gali ateiti, bet tik iš rusiškai tarybinės vergijos išsivadavimas.

Lietuvių Taupymo ir Skolinimo

Bendrovių Lygos Narys

kuriose kiekvieno santaupos yra apdraustos iki $10,000.00, o namų paskolos duodamos lengvomis sąlygomis

CHICAGO SAVINGS & LOAN ASSN.
6234 SOUTH WESTERN AVE. CHICAGO 36, ILLINOIS

CRANE SAVINGS & LOAN ASSN.
2555 WEST 47th STREET CHICAGO 32, ILLINOIS

DISTRICT SAVINGS & LOAN ASSN.
3430 SOUTH HALSTED STREET CHICAGO 8, ILLINOIS

ST. ANTHONY SAVINGS & LOAN ASSN.
1447 SOUTH 49th COURT CICERO 50, ILLINOIS

UNIVERSAL SAVINGS & LOAN ASSN.
1800 SOUTH HALSTED STREET CHICAGO 8, ILLINOIS

High style comes to your kitchen in the beautiful

New Maytag Gas Ranges

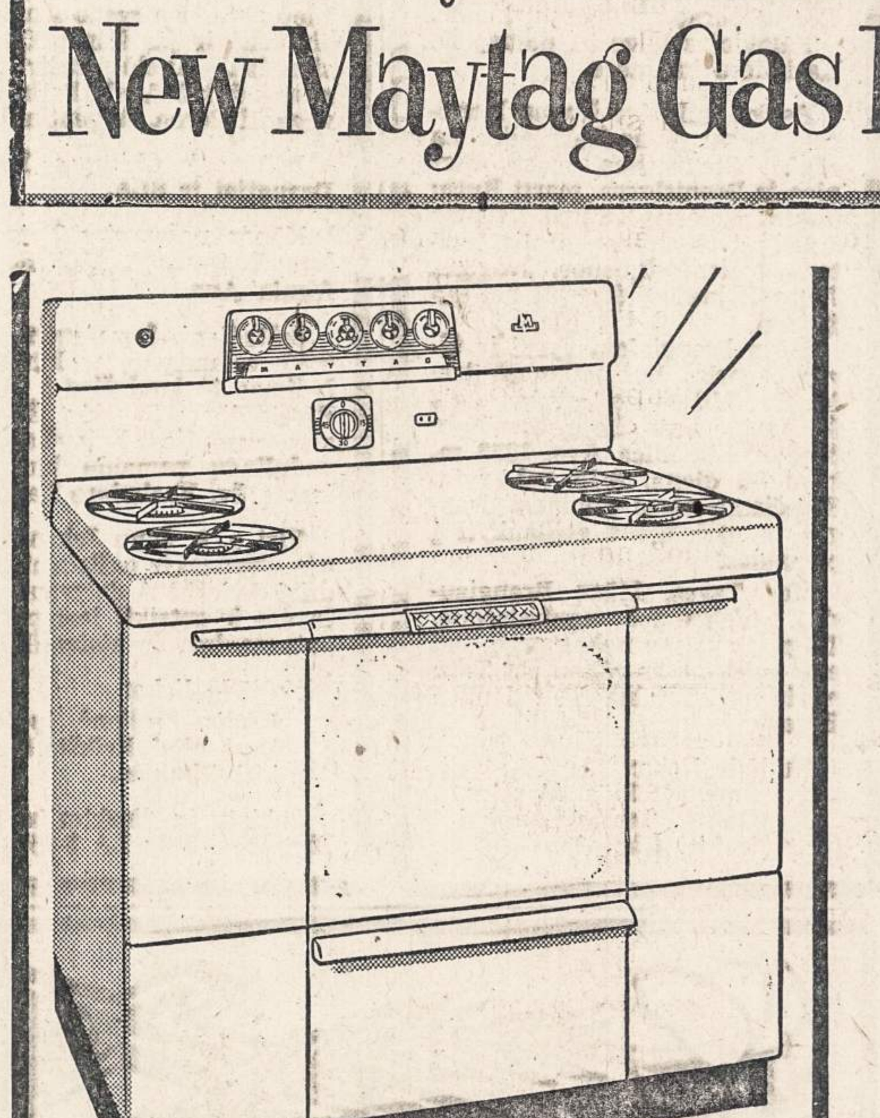

JUST THINK!

up to $60.00 trade-in on a magnificent New 1955 MAYTAG RANGE

Reg. price $244.95
Less trade-in $60

Only $184.95

MODEL 204SC

Your old stove may make the down payment!

LEO BERMAN HARDWARE AND APPLIANCES

1638 West 63rd Street — HEmlock 4-6800
(1 block West of Ashland on 63rd Street)
OPEN MONDAY AND THURSDAY EVENINGS

Chicagos Lietuvių Klubų ir Draugijų 1955 m. Valdybos:

LIETUVIŲ MOTERŲ DRAUGIJOS "APŠVIETOS" VALDYBA 1955 M.: pirm. Stella Kaulakis, 3247 South Emerald Ave., tel. CA 5-3016; vicepirm. Anna Piliponis, 3302 S. Union Ave., YA 7-7484; nut. rašt. Sophie Puniška, 2605 West 43rd St., telef. LA 3-6308; fin rašt. Magd. Viščiulis, 4118 N. Ottawa Ave., GL 3-3622; ižd. Anastazija Valančienė, 5702 So. Emerald Ave.; iždo glob. Marė Endziulienė, 5610 S. Maplewood Ave.; tvarkdarė Ona Juozaitis, 3249 So. Green St. Susirinkimai Sandaros svetainėje, 840 W. 33rd Street, kas antrą antradienį.

DRAUGYSTĖ SUSIVIENIJIMO BROLIŲ IR SESERŲ LIETUVIŲ VALDYBA 1955 METAMS: Pirm. A. Zalagėnas, 129th ir State Rd., Lemont, Ill.; vicepirm. A. Barscius, 3014 W. 40th St.; fin. rašt. G. Jakubauskas, 3242 So. Emerald Ave.; nut. rašt. W. Pankauskas, 1820 Canalport Ave., CA 6-5388; kas. F. Norbut, 1645 W. Wabansia Ave., AR 6-1068; kontr. rašt. W. Vinclovas, 3362 So. Lowe Ave.; kasos globėjos: M. Sinkevičienė ir O. Slausgalvienė; ligonių apekūnas F. Norbut. Susirinkimai būna kas antrą sekmadienį kiekvieno mėnesio 1 val. po pietų Dievo Apvaizdos parapijos svetainėje.

SLA 63 KUOPOS VALDYBA 1955 M.: Pirm. Petras Kurzikauskas, 10634 So. Indiana Ave., tel. PU 5-0074; vicepirm. Juzė Klonienė, 8858 So Cottage Grove Ave.; protokolo rašt. Petras Kučinskas, 5 W. 112th Pl., tel.: PU 5-8099; fin. raš. ir organ. Albinas Laurutanas, 10530 S. Indiana Ave., tel. WA 8-0865; iždininkė Anastazija Snarskis, 610 E. 88th St., tel. TR 4-9291; iždo glob. Magdė Bartulienė, 627 E. 89th Place, tel. VI 6-3337; Marė Simonelienė, 716 E. 92nd Place; maršalka Jonas Bolišauskas, 515 E. 91st Place; dakt.-kvotėjas Dr. J. Makaras, 11750 So. Parnell Ave., tel. PU 5-8277. Susirinkimai šaukiami Tuley Park svetainėje, 90th St. ir St. Lawrence kiekvieno mėnesio 1-mą penktad.

CICERO LIETUVIŲ NAŠLIŲ IR NAŠLIUKIŲ DRAUGIŠKO KLUBO VALDYBA 1955 METAMS: Pirm. Antanas Matul, 4155 Hirsch St., Chicago 51, Ill.; pirm pagelb. Paul Kvederis, 1420 So. 50th Ct., Cicero; nut. rašt. K. Kazlauskas, 4435 So. Campbell Ave., Chicago; turto rašt. Antanas Grincevičius, 8036 So. Yale Ave., Chicago 20, Ill., tel. ST 3-3316; kontrolės rašt. John Zaura, 2222 West 23rd Pl., Chicago; iždin. ir koresp. J. Balakas, 1414 S. 49th Ct., Cicero, tel. TO 3-8534; maršalka J. Striška, 1411 So. 48th Ct., Cicero. Susirinkimai vyksta kas pirmą penktadienį kiekvieno mėnesio, 8 val. vak., 1500 So. 49th Ave., Cicero, Ill.

HUMBOLDT PARK LIETUVIŲ POLITIKOS KLUBO VALDYBA 1955 M.: Pirm. John Benekaitis, 3724 No. Sheffield Ave., tel. LA 5-8216; vicepirm. Vic. Pačkauskas, 1645 No. Mozart St.; prot. rašt. John Railla, 4839 Winnemac Ave., MU 5-9356; fin. rašt. St. Buneckis, 3312 Wabansia Ave., tel. SP 2-3765; kas. Paul Milaševičius, 4207 No. Linder Ave., tel. PA 5-0256; maršalka Anton Kuprevicz, 5431 W. Drummond Place. Klubo mėnesiniai susirinkimai šaukiami kas trečią trečiadienį, 3600 W. North Ave.

DRAUGYSTĖS LIETUVOS KAREIVIŲ VALDYBA 1955 METAMS: Kazys Šimkus pirm., 1514 S. 48th Ct., Cicero; S. Šileika ir J. L. Žukauskas vicepirm. ir ligonių lankytojai; K. P. Deveikis nut. rašt.; K. Andrijauskas iždininkas; Ben Tumaviče fin. rašt. Susirinkimai kas trečią sekmadienį kiekvieno mėnesio, Liberty svet., 1401 S. 49th Court.

SLA 301 KUOPOS VALDYBA 1955 METAMS: Pirm. J. Tarulis, 1438 So. 50th Ct., Cicero; vicepirm. M. Tribičius; nut. rašt. J. Činikas; iždin. K. Genis; fin. rašt. ir organizatorius K. P. Deveikis; iždo globėjai A. L. Matul ir E. Yerusevich. Susirinkimai vyksta kas antrą pirmadienį kiekvieno mėnesio Liberty svet.

LIET. KULTŪROS DRAUGIJA, Chicagos Liet. Draugijos skyrius: Pirm. K. P. Deveikis, 1330 So. 49th Ave., Cicero; nut. sekr. J. Balakas; fin. sekr. ir iždininkas K. Jakubka; iždo globėjas M. Tribičius. Susirinkimai vyksta kas trečią ketvirtadienį Skadausko sveainėje, 1500 S. 49th Ave.

ZARASIŠKIŲ KLUBO VALDYBA 1955 METAMS: Pirm. James Tarulis, 1438 So. 50th Ct., Cicero, tel. OL 2-0312; vicepirm. J. Užundenis, 6753 So. Maplewood Ave., tel. PR 6-4710; nut. rašt. F. Zaliecka, 5347 S. Bishop St., tel. GR 6-3054; fin. rašt. J. Yuškėnas, 2547 W. 45th St., tel. LA 3-8314; ižd. Ralph Puslis, 7144 So. Sawyer Ave., tel. PR 6-7045; trys direktoriai: J. Alikonis, 1005 W. 58th St., tel. WE 6-6235; N. Matulis, 1318 N. Homan Ave., tel. AL 2-518.1; P. Padvaiskas, 2335 W. 23rd St., tel. YArds 7-9485. Susirinkimai šaukiami kas antro mėnesio pabaigoje Hollywood sveainėje, 2417 W. 43rd St., Chicagoje.

JONIŠKIEČIŲ L. ir K. KLUBO VALDYBA 1955 METAMS: Pirm. John Gasparaitis, 3407 W. 72nd Place; vicepirm. Adelė Burba, 5847 South Blackstone, DO 3-5165; nut. rašt. Joseph Keturakis, 3217 S. 53rd Ct., Cicero, Ill., tel. OLympic 2-8243; fin. rašt. Frank Chepulis, 3510 W. 63rd St., tel. RE 7-0243; kasierius Joseph Vebell, 6447 So. Emerald Ave., tel. EN 4-4380; kasos globėja Estelle McNamee, 6948 S. Rockwell St., tel. HE 4-3138; korespondentas Julius Adomaitis, 6430 S. Campbell Ave., tel. PR 6-8819. Susirinkimai įvyksta kas antrą sekmadienį kiekvieno mėnesio, Vengeliausko svetainėje, 4500 So. Talman Ave., 1 val. po pietų.

LIETUVIU RAUDONOS ROŽĖS KLUBO VALDYBA 1955 METAMS: Ben J. Naurich pirm., 1446 S. 49th Ave., Cicero 50, Ill.; W. C. Jankauskas vicepirm.; K. P. Deveikis nut. rašt.; A. B. Petkus iždininkas; Ben Tumaviče fin. sekr. Susirinkimai vyksta kas pirmą penktadienį kiekvieno men. Liberty svet., 1401 S. 49th Ct.

KUPIŠKĖNU KULTŪROS DRAUGIJOS VALDYBA 1955 METAMS: Pirm. F. Stanionis, 3950 W. Gladys Ave., Chicago; pagelb. K. Katella, 5566 W. Monroe Street, Chicago; rašt. P. Balchunas, 7146 S. Maplewood Ave., Chicago; fin. rašt. Kazys Katella, 4676 W. West End Ave., Chicago; ižd. Kazys Užtupas, 4729 W. 12th Place, Cicero; kasos glob.: A. Rudinskas, 4837 W. 14th St., Cicero ir P. Cheraška, 3023 N. Kenneth Ave., Chicago, Ill.

CICERO LIETUVIU PAGERINIMO IR POLITIKOS KLUBO VALDYBA 1955 METAMS: Pirm. J. F. Kimbark, 1613 So. 49th Ave., tel. TO 3-6593; vicepirm. J. Tarulis, 1438 So. 50th Ct., tel. OL 2-0312; nut. rašt. K. Genis, 1611 So. 49th Ct., TO 3-6169; fin. rašt. G. Pocius, 1607 So. 49th Ct., tel. TO 3-6445; iždin. K. Laudanskas, 1440 So. 48th Ct., tel. OL 2-7453; dvi iždo globėjos: O. Skridulienė 1617 So. 49th Ave. ir R. Račiauskienė, 1339 So. 50th Ave. Klubo susirinkimai laikomi kiekvieno mėnesio antra antradienį, Lietuvių Liuosybės svetainėje.

SHULMISTRAS & CO.
Insurance — Real Estate
4004 So. Acher Ave., Chicago 32, Ill.
LAfayette 3-6300
Parduodame ir administruojame nuosavybes, duodame patarimus investoriams, padedame sutvarkyti paskolas, notarizuojame dokumentus.

Aleksas Brinas
GENERAL CONTRACTOR
- Naujų namų statyba
- Namų remontavimas
- Vidaus įrengimai
- Garažų statyba

20 metų patyrimas
Greitas ir sąžiningas darbas

4339 S. Hermitage Ave.
FR 6-3922 LA 3-9719

AR TELEVIZIJA NEVEIKIA?

APARATŲ SUTAISYMAS
dirbtuvėse ir namuose atliekamas patyrusių inžinierių. Sąžiningas ir geras patarnavimas garantuotas.

DAINA TELEVISION
sales - service
3120 S. Halsted — DA-6-6887

Juozas Švaistas

PETRAS ŠIRVOKAS
jaunimui skirta nuotykių knyga, tinkanti seniems ir jauniems. Geriausioji dovana draugams. 228 puslapių. Išleido Chicagos Lietuvių Literatūros Draugija. Kaina $2.00. Knygų pardavėjams nuolaida. Knygą galima gauti NAUJIENOSE. Pasiųsime paštu, kai čekis arba Money Orderis bus atsiųstas tokiu adresu:

NAUJIENOS
1739 So. Halsted Street
Chicago 8, Illinois

— Mažieji lietuviukai tremtyje nori mokytis. Padėk jiems savo auka!

Chicagos Lietuvių Auditorija
3133 So. Halsted Street
VIctory 2-6172

ŠIŲ METŲ KOVO 27 DIENĄ RUOŠIA
ESTŲ-LIETUVIŲ KONCERTĄ
Dalyvauja estų tenoras EEDO KARRISOO, ALGIRDAS BRAZIS, M. KRIPKAUSKIENĖ, ONA SKEVERIŪTĖ

GEROS ARIJOS, DUETAI
Biletai $2.00 — Moksleiviams $1.50
Pradžia 4:30 valandą vakaro
Akompanuoja muzikas VL. JAKUBĖNAS ir pianistė GENOVAITĖ ALEKSIŪNAITĖ

Bedarbiai ir pašalpos

Pastaraisiais laikais žymiai padidėjus nedarbui, vis daugiau ir daugiau žmonių kreipiasi į atitinkamas įstaigas ir prašo pašalpų. Pašalpai gauti reikia būti išgyvenusiam vienoje valstybėje tam tikrą laikotarpį ir uždirbusiam nustatytą sumą pinigų. Be to, reikia atlikti visą eilę formalumų — užpildyti blankus, suteikti atsakymus į valdininko apklausinėjimus, registruotis ir kt.

Visa tai atlikus, Chicagoje maždaug už 4 savaičių gaunamas pirmasis čekis, kuris siunčiamas už praėjusias dvi savaites. Kitose valstybėse (pavyzdžiui, Michigano) čekis gaunamas antrą savaitę.

Gauną pašalpą žmonės dažnai piktinasi, nes pabrangus pragyvenimui, maža $27.00 savaitinė pašalpa yra nepakankama ir jos mokėjimo laikotarpis (6 mėnesiai) yra per trumpas.

Sunkiau su pašalpos gavimu, jeigu atsiranda kokių nors formalaus pobūdžio kliūčių. Tokiais atvejais pašalpos tenka kartais palaukti 3-4 ar daugiau mėnesių.

Daug kam tenka darbo įstaigų nutarimus skųsti aukštesnėms institucijoms. Tatai kainoja nemaža pinigų, laiko ir nervų. O jeigu pašalpą gauti reikia iš kitos valstybės, kurioje buvo gyventa ar dirbta anksčiau, tai sunkumai dar padidėja. Mat kitose valstybėse galioja skirtingi pašalpos metų pradžios terminai. Būna atvejų, kad vien dėl tų terminų skirtingumo prašytojas pensijos negauna. Illinojaus valstybėje pašalpos metai yra nuo balandžio 1 d. iki kitų metų balandžio 1 d., o Michigano valstybėje — nuo gruodžio 20 d. iki gruodžio 18 d. Jeigu dirbančiajam teko kilnotis iš vietos į vietą, tai būna atvejų, kad nei vienoje nei antroje valstybėje jis pašalpos negauna.

Šis terminų skirtumas yra nenaudingas piliečiams. Jų suvienodinimas patvirtintų demokratinę tezę, kad valstybės turi tarnauti piliečiui. Reiktų pašalinti ir išbujojantį biurokratizmą. **Agaras**

Studentų Sąjungos rinkimai

Studentai skautai ir santariečiai ateinančiuose Studentų Sąjungos rinkimuose dalyvaus, kaip ir visada, jungtiniu sąrašu, tuo dar sykį parodydami nuoširdaus ir išbandyto bendradarbiavimo pavyzdį Lietuvių Studentų Sąjungos gerovei. Bendrą sąrašą sudaro šie Studentų Sąjungos ir daugelio kitų organizacijų veikloje žinomi kolegos: Rytas Babickas, Jonas Bilėnas, Liuda Griškelytė, Bronius Juodelis, Raimundas Mieželis, Leonas Sabaliūnas, Vyt. Valatkaitis, Rem. Gaška, Kęstutis Jėčius, Arvydas Kliorė, Jonas Galminas, Albertas Kerelis ir Tadas Naginionis. Šis sąrašas atstovauja studentus skautus ir santariečius, ligi šiol aktyviai veikusius Studentų Sąjungoje ir jai davusius du ramiausius ir kūrybiškiausius jos gyvenimo metus, 1952-54 m. m.

Skaitykite "N-nas"

Cicero

Ir namų savininkai turėjo parengimą

Kovo 6 d. Lietuvių Liuosybės svetainėje, Lietuvių Namų Savininkų Pagerinimo Politikos Klubas, nors ir gavėnios metu, turėjo smagų su dovanomis pobūvį. Pobūvyje dalyvavo veiklesnieji klubo nariai,-ės, kurie atsivedė ir savo pažįstamų bei giminių.

Pažymėtina, kad J. Balakas atsivedė savo sūnų ir dukterį su šeimomis: mat, vaikaičius (anūkus) pratina į lietuvišką veiklą. Juozas Balakas seniau buvo žymus muzikantas Cicero ir Chicagos padangėje, o dabar jau pensininkas. Tačiau lietuvių organizacijų veikloje dar vis energingas, taigi nemenkai pasidarbavo ir minėtame klubo pobūvyje.

Negi menkiau pasižymi klubo veikloje ir kiti nariai,-ės, kurie pasidarbavo ir minėtame pobūvyje. Tai p. p. K. Laudanskai, J. Klimas, Bakutis, G. Pocius. Tad pobūvis praėjo smagioje nuotaikoje ir su nemenku pelnu.

Klubas reiškia gilią padėką Adelle Beauty Shop, Bereckio namams, reikmenų krautuvininkui, laidotuvių direktoriams A. Petkui ir Butkui-Vasačiui už vertingas dovanas, kurios liko išdalytos pobūvio dalyviams. O taipgi didelė padėka gerb. "Naujienoms", kurios deda žinias iš mūsų padangės.

Ateinantis klubo susirinkimas įvyks balandžio 12 d., antradienio vakare. Lankykit klubo susirinkimus gausiai ir sekit miesto tėvelių veiklą. Miesto tėveliai praveda įvairius projektus, tariamai gyventojų sveikatai apsaugoti. O iš tikrųjų gatvės nešluotos kelerius metus ir srutoms nubėgti vamzdžiai (sewer) taip užkimšti, kad po mažo lietaus vanduo prie kraštų išstovi po ištisą savaitę. Tokioje padėtyje bus bereikšmė mašina, kurią jie planuoja pirkti gatvėms aplieti chemikalais. **J. T.**

Tautinių grupių sąskrydis

Chicagos miestas yra vadinamas kosmopolitiniu. Tam pagrindą duoda faktas, kad didelę dalį gyventojų sudaro įvairių tautų žmonės, kurie leidžia savo kalbose laikraščius, turi įsikūrę daugybę savų pašalpos, kultūros ir kitų organizacijų. Daugelis vartoja savo prigimtą kalbą. Žodžiu, nėra nutraukę ryšių su savo tėvų kraštu, išlaikydami atsivežtą kultūrą bei tradicijas. Būtų galima net pasakyti, kad Chicagos miesto gyventojai sudaro savotiškas atskiras valstybėles.

Jie yra įsipilietinę ir turi pilnas šio krašto teises, tiek rinkimuose balsuoti, tiek būti išrinktais į įvairias valdžios vietas. Tačiau nuo senų laikų įsigalėję politikieriai, nenorėdami užleisti valdiškų pareigūnų vietų, visaip stengiasi paneigti teises bei privilegijas tautinėms grupėms. Visa tai yra neteisinga, neleistina, nes tai prieštarauja JAV konstitucijos pagrindiniams dėsniams. Šitokią nelygybę bendromis pastangomis reikia būtinai pašalinti.

Šiam tikslui atsiekti 1955 m. kovo 29 dieną, 7 val. vakaro, Chicagos Stadijone, 1800 W. Madison St., susijungusios tautinės grupės ruošia masinį sąskrydį solidarumui demonstruoti, savo, kaip piliečių, teisėms pareikšti, ir parodyti susidomėjimą miesto reikalų tvarkymu. Įdomioje programoje kiekvienos tautos atstovai, jų tarpe ir lietuviai, parodys savo tautin. meną. Ta proga Robert E. Merriam, kandidatas į Chicagos mėrus, pasakys kalbą, pritariančią tautinių grupių teisėms bei siekimams. Lietuviai privalėtų šiame sąskrydyje kuogausiausiai dalyvauti.

A. Lapinskas

Šaltimiero radijas

Klausykite Povilo Šaltimiero radiją šį vakarą WGES — 1390 kil. Pradžia 8:00 val. vak. Visada gyvi ir puikus transliavimai, be rekordų.

"NAUJIENAS" SKAITO VISŲ SROVIŲ ŽMONĖS: DARBININKAI, BIZNIERIAI, PROFESIONALAI, DVASININKAI, VALSTYBININKAI, MOKSLININKAI. JIE ŽINO, KAD "NAUJIENOS" PADUODA TEISINGIAUSIAS ŽINIAS IR GERIAUSIUS RASTUS

SUSIRINKIMŲ IR PARENGIMŲ PRANEŠIMAI

Š. m. kovo mėn. 25 d. (penktadienį) Don Varno Posto salėje, 6816 So. Western Ave., 7 val. vak. įvyks visuotinis Lietuvių Studentų Sąjungos, Chicagos skyriaus susirinkimas. Dienotvarkėje: apart svarbių organizacinių reikalų, bus įdomi kun. KIDIKO, S. J. paskaita. Visi sąjungos nariai bei baigią abiturientai maloniai kviečiami dalyvauti. **—Valdyba.**

Neužmirškime jų

Mielieji tautiečiai,

Balfo organizacija jau vienuolikti metai rūpinasi palengvinti žiaurų likimą nukentėjusių nuo baisaus karo mūsų brolių ir seserų, likusių Europoje, netekusių brangiosios tėvynės Lietuvos. Daugumoj ligonys svetimam krašte jie sunkiai gyvena. Jūsų, brangūs tautiečiai, likę ligonys, našlės su vaikučiais, seneliai, jaunimas anksčiau buvo sušelpti.

Mes, gyvendami Amerikoje, būdami sveiki ir laimingi, šiandien, gavėnios proga pareikškim padėką Visagaliui ir senajai lietuvių kartai už gerus darbus, artimo meilę, ištieskime nelaimingiesiems pagalbos ranką ir jiems leiskime sočiai pavalgyti, kad ir jie pajustų pavasario Velykų šventę.

Aukas prašoma siųsti Balfui tokiu adresu: Ignas Daukus, 3339 W. Evergreen Ave., Chicago 51, Ill.

LIETUVIŲ PREKYBOS NAMAI

Prekės be brokų ★ Kainos be užprašymų
Klientų sąskaitos neparduodamos Finance Co.

TRYS DIDIEJI JAU ATVYKO

FURNITURE CENTER, INC.

Įmonės vedėjas: JUSTAS LIEPONIS

3224 So. Halsted Street — VIctory 2-4226

Prekyba atdara: Pirmadieniais ir ketvirtadieniais 9—9:30 val. vakaro.
Kitom dienom nuo 9 iki 6 valandos vakaro.
Sekmadieniais nuo 10 iki 5 valandos vakaro.

2 Metų Mirties Sukaktis

a. ✚ a.

STANISLOVAS SHIMKUS
gyv. 6559 So. Green St.

Mirė 1953 m. kovo 27 dieną. Gimė Lietuvoje, Telšių apskrity, Tverių parap., Šungailių kaime. Palaidotas kovo 31 dieną, Šv. Kazimiero kapinėse.

Paliko nuliūdę: žmona Domicelė, pagal tėvus Rekašaitė; du sūnūs: Stanislovas, marti Bernice ir Bronislovas, marti Ruth; duktė Valerija Shipe, žentas Julian; trys anūkai, brolis Walter, brolienė Eleanor, švogeris Jonas Rekašius, draugai bei pažįstami.

Mūsų brangiajam vyrui ir tėvui pagerbti bus laikomos trejos Šv. Mišios su egzekvijomis Šv. Jurgio bažnyčioje, esančioje 33rd ir Lituanica Ave. 1955 m. kovo 26 dieną, 8:15 val. ryto. Kviečiame visus gimines, draugus ir pažįstamus atsilankyti į pamaldas.

Mes Tavęs, Mūsų Brangiausias, niekuomet neužmiršime. Tu pas mus jau nebesugrįši, bet mes anksčiau ar vėliau pas Tave nueisime. Tebūna Tau lengva ši žemelė.

Nuliūdę lieka:
Žmona Sūnūs, Marčios, Duktė, Žentas, Anūkai ir kiti Giminės.

JONAS JOKANTAS
4138 S. Archer Ave.

Mirė 1955 metų kovo mėn. 23 dieną, 6:40 val. ryte, sulaukęs pusės amžiaus. Gimęs Lietuvoje, Skapiškių parapijoje, Meškonių kaime.

Amerikoj išgyveno 53 metus.

Paliko nuliūdę brolis Juozas, brolienė Tillie, jų sūnus David, duktė Jennie, jos vyras Walter Janicki, 2 anūkės: Linda ir Laura; pusbrolis Kazimieras Čepukas, pusbrolis Paul Visbaras ir jo šeima, gyv. Los Angeles, Californijoje; krikšto duktė Valeria Cherry ir jos vyras Walter. Lietuvoje liko sesuo Anelė Alesiūnienė ir jos šeima, Ona Alesiunaitė, Anelė Baltriunienė; sesers duktė Adelė Pallares, gyvenanti Peron, Argentinoje.

Priklausė Chicagos Lietuvių Draugijai ir SLA.

Kūnas pašarvotas Petro Bieliuno koplyčioje, 4348 So. California Ave.

Šeštadienį, kovo mėn. 26 d., 8:30 valandą ryto, kūnas bus lydimas iš koplyčios į Nekalto Prasidėjimo Panelės Švenčiausios parapijos bažnyčią, o po gedulingų pamaldų bus laidojamas Šv. Kazimiero kapinėse.

Visi a. a. Jono Jokanto giminės, draugai ir pažįstami nuoširdžiai kviečiami dalyvauti laidotuvėse ir suteikti jam paskutinį patarnavimą ir atsisveikinimą.

Nuliūdę lieka:
Brolis, Brolienė, jų Vaikai, Pusbroliai, Krikšto Duktė ir kiti Giminės.

Laidotuvių direktorius Petras Bieliunas. Tel.: LA 3-3572.

WILLIAM KAPUSTAS
Crystal Lake, Ill.

Mirė 1955 m. kovo mėn. 21 dieną, 1:30 val. po pietų, sulaukęs pusės amžiaus. Gimęs Lietuvoje, Ukmergės apskrity. Amerikoj išgyveno 45 metus.

Paliko nuliūdę: sūnus William, marti Florence, anūkas Ronnie, brolis Alex, jo žmona Mary ir jų šeima ir kiti giminės, draugai bei pažįstami.

Priklausė Chicagos Lietuvių Draugijai.

Kūnas pašarvotas Jurgio F. Rudmino koplyčioje, 3319 So. Lituanica Ave.

Ketvirtadienį, kovo mėn. 24 dieną, 1:30 valandą po pietų bus lydimas iš koplyčios į kapines.

Visi a. a. William Kapustas giminės, draugai ir pažįstamieji nuoširdžiai kviečiami dalyvauti laidotuvėse ir suteikti jam paskutinį patarnavimą ir atsisveikinimą. Nuliūdę lieka:

Sūnus, Marti, Anūkas, Brolis su šeima ir kiti Giminės.

Laidotuvių direkt. Jurgis F. Rudminas. Tel. YArds 7-1138.

THEODORE WINSLOW
6944 So. Maplewood Ave. Namų tel.: RE 7-3814

Mirė 1955 metų kovo mėn. 22 dieną, 7:45 valandą ryte, sulaukęs 46 metų amžiaus. Gimęs Chicago, Ill.

Paliko nuliūdę: mylima žmona Patricia (pagal tėvus Ivaskevic), 2 seserys: Anna Brazauskas, švogeris William; Grace Kupshas, švogeris Alexander; brolis Peter, brolienė Margaret, švogerka Marcella; 2 pusseserės: Bernice Milkeras su šeima ir Esther Larson su šeima; pusbrolis Charles Jocius su šeima, uošvienė Regina Ivas, švogerka Catherine Kristoff su šeima, švogeris Anthony Ivas, švogerka Paulina ir jų šeimos; John Ivas, švogerka Sophie ir jų šeima; švogerka Bernice Gaski, švogeris John ir jų šeima, švogerka Sue Belterio, švogeris Michael ir daug kitų giminių, draugų bei pažįstamų.

Priklausė Dariaus-Girėno Postui 271 The American Legion.

Kūnas pašarvotas koplyčioje, 6845 So. Western Ave.

Šeštadienį, kovo mėn. 26 dieną, 8:30 valandą ryte, kūnas bus lydimas iš koplyčios į Gimimo Panelės Švenčiausios parapijos bažnyčią, o po gedulingų pamaldų bus laidojamas Šv. Kazimiero kapinėse.

Visi a. a. Theodore Winslow giminės, draugai ir pažįstami nuoširdžiai kviečiami dalyvauti laidotuvėse ir suteikti jam paskutinį patarnavimą ir atsisveikinimą.

Nuliūdę lieka:
Žmona, Seserys, Brolis, Pusbrolis, Pusseserės, Uošvienė, švogeriai, švogerkos ir kiti Giminės.

Dėl informacijų skambinkite YArds 7-1138.

GUŽAUSKŲ
BEVERLY HILLS GĖLINYČIA
GĖLĖS VISOMS PROGOMS
2443 W. 63 ST.
Telef.: PR 8-0833 ir PR 8-0834

URBA
Gėlės Mylintiems, Vestuvėms, Banketams, Laidotuvėms, Papuošimams
GĖLININKAS
4180 ARCHER AVENUE
Tel.: LA 3-5800 arba LA 3-5870

LOVEIKIS
Siunčiam Gėles Telegramu į Visas Pasaulio Dalis
KVIETKININKAS
Gėles Vestuvėms, Banketams ir Pagrabams.
3316 So. Halsted St. YArds 7-7308

GĖLININKAS
(PUTRAMENTAS)
Linksmumo arba liūdesio valandoje Gražiausios Gėlės ir Vainikai. Antkapių papuošimai ir sezoninės kapams gėlės
ROY R. PETRO (Putramentas)
5519 So. Harlem Avenue
POrtsmouth 7-9020

John F. Eudeikis
LAIDOTUVIŲ DIREKTORIUS

Seniausia ir Didžiausia Laidojimo Įstaiga

AMBULANCE DIENĄ IR NAKTĮ

4605-07 So. Hermitage Avenue
Tel.: YArds 7-1741 ir BIshop 7-9481
★
4330-34 So. California Avenue
Telefonas: LAfayette 3-0440

Mūsų radio programos šeštadieniais 9:15 ryto iš WGES, 1390 kil.

MODERNIŠKOS AIR-CONDITIONED KOPLYČIOS

Steponas C. Lackawicz
LAIDOTUVIŲ DIREKTORIUS

TRYS KOPLYČIOS

2424 WEST 69th STREET — REpublic 7-1213
2314 WEST 23rd PLACE — VIrginia 7-6672
10756 S. MICHIGAN AVE. — PUllman 5-1270

LIŪDESIO VALANDOJE ŠAUKITE

MAŽEIKA & EVANS
LAIDOTUVIŲ DIREKTORIAI

3 ATSKIROS VĖSINAMOS KOPLYČIOS

6845 S. Western Ave. — RE 7-8600-8601

Gyvenantiem kitose miesto dalyse gausim koplyčią arčiau jūsų namų.

A. PETKUS
LAIDOTUVIŲ DIREKTORIUS

6812 So. Western Avenue
1410 South 50th Avenue
CICERO, ILLINOIS

TELEFONAI:
GRovehill 6-2345-6 ● TOwnhall 3-2109

KOPLYČIOS VISOSE MIESTO DALYSE

NARIAI
Chicagos Lietuvių Laidotuvių Direktorių Asociacijos

AMBULANCE PATARNAVIMAS DIENĄ IR NAKTĮ.
★
TURIME KOPLYČIAS VISOSE MIESTO DALYSE.

GEORGE F. RUDMIN
3319 S. LITUANICA AVE. — Tel.: YArds 7-1138-1139

P. J. RIDIKAS
3354 S. HALSTED STREET — Phone: YArds 7-1911

LEONARDAS A. EZERSKIS
1646 W. 46th STREET — Phone: YArds 7-0781

LEONARD BUKAUSKAS
10821 S. MICHIGAN AVE. — Phone: COmmodore 4-2228

VASAITIS - BUTKUS
1446 S. 50th AVE., Cicero, Ill. — Phone: OLympic 2-1003

ANTANAS M. PHILLIPS
3307 LITUANICA AVENUE — Phone: YArds 7-3401

PETRAS P. GURSKIS
659 WEST 18th STREET — Phone: SEeley 3-5711

ALFRED VANCE
177 WOODSIDE RD., Riverside, Ill. — Tel.: OL 2-5245

PETRAS BIELIŪNAS
4348 S. CALIFORNIA AVE. — Phone: LAfayette 3-3572

Įspūdingai paminėta Lietuvos nepriklausomybės 37 m. sukaktis

Visuose pasaulio kraštuose, kur tik gyvena mūsų tautiečių, šiemetinė Lietuvos nepriklausomybės 37-rių metų sukaktis visur paminėta įspūdingai. Vienur iškilmės buvo suruoštos jau vasario 13 d., kitur — 16 ir vasario 20 d. arba ruošiamiamos dar vėliau. Ta proga buvo atlaikytos iškilmingos pamaldos, rengiami minėjimai, priimamos rezoliucijos, pagerbti visi kovotojai už Lietuvos laisvę, savanoriai, partizanai, kariai, išvežtieji į Sibirą, VASARIO 16 d. akto signatarai, kurių šiuo metu trys gyvena laisvuosiuose Vakaruose, būtent: prof. M. Biržiška — JAV-se Los Angeles mieste, prof St. Kairys — New Yorke ir prel. K. Šaulys — Lugano mieste, Šveicarijoje. Per lietuviškąsias transliacijas buvo duodamos specialios emisijos. Nepriklausomybės šventei atžymėti išleisti specialūs leidiniai ir t. t. Transliacijų metu buvo perduoti VLIKo atsišaukimas, VT pirmininko K. Žalkausko sveikinimas Vykdomosios Tarybos vardu, taip pat užsienyje esančių Lietuvos diplomatinio bei konsularinio korpuso narių, vyskupų ir žymesnių veikėjų bei organizacijų sveikinimai, lietuvių draugų atsiliepimai.

"Amerikos Balsas" iš Europos Vasario 16 d. šventės minėjimą pradėjo jau jos išvakarėse. Ta pačia proga buvo atžymėta ketverių metų sukaktis, kai "Amerikos Balsas", oficialiai amerikiečių įstaiga, pradėjo lietuviškąsias transliacijas. AB vedėjas Europoje J. B. Laučka, pacitavęs JAV valst. sekretoriaus Dulles prieš dvejus metus pasakytuosius žodžius, pabrėžė, jog tiek mūsų kraštas, tiek kitos bolševikų pavergtosios valstybės nėra JAV užmirštos. Tvirtai tikima, jog vieną dieną joms visoms vėl išauš laisvės aušra. Po VT pirmininko K. žalkausko žodžio, dedamo skyrium, kuriuo tautiečiai pavergtoje Lietuvoje buvo pasveikinti VLIKo ir VT vardu, buvo transliuotas min. St. Lozoraičio pareiškimas, kuriuo jis perdavė sveikinimus į kraštą visų užsienyje esančių Lietuvos diplomatų ir konsulų vardu. Nusakius pasiektus įvairiose srityse N. Lietuvos laimėjimus, buvo iškelta, kas mums paliko iš N. Lietuvos laikų, kas suteikia žmogui jėgų veikti ir kovoti net prieš patį brutališkiausią bolševikų terorą. Min. St. Lozoraičio pareiškimu, nėra tokio krašto, kur nebūtų reiškiama Lietuvai simpatijų ar užuojautos dėl dabartinės Lietuvos padėties. Kitur, ypač JAV-se, mūsų draugai kai kada parodo net didesnio susidomėjimo Lietuvos reikalais ir mūsų likimu, negu prieš karą. Visų tvirtai tikima, jog Lietuvos valstybė, kuri ir toliau tebepripažįstama laisvojo pasaulio, vėl galės, atėjus laikui, nepriklausomai tvarkyti savo gyvenimą. Transliacija vasario 15 d. buvo baigta radijo bangomis perduotomis iš Karo Muziejaus iškilmėmis prie nežinomojo Kareivio kapo. Nuleidus vėliavą, kaip Nepriklausomybės laikais tonje tautos šventovėje, pasigirdo malda "Marija, Marija . . ". Ši transliacija buvo kartojama rytojaus dieną net keturis kartus. Programoje per AB iš Europos buvo perduota JAV užsien. reik. min. Dulles pareiškimas Vasario 16-ją (jis įdėtas skyrium pirmajame puslapyje), pranešimas, kaip Vasario 16 d. buvo minima JAV kongrese, vyskupo V. Podolskio iš Romos sveikinimas ir sveikinimo žodis Lietuvos atstovų iš Paryžiaus ir Londono. Per transliaciją aidėjo Karo Muzėjaus varpai, paskambinę "Marija, Marija . . ." taip pat pasigirdo Malda už Tėvynę. Speciali transliacija baigta Lietus himnu. Min. Balučio ir D. Britanijos lietuvių sveikinimai buvo perduoti pasiuntinybės patarėjo V. Balicko. Jie paskelbti pereitame E. numeryje.

Specialią programą vasario 15 ir 16 d. d. davė ir Amerikos Balsas iš Vašingtono, kuris yra taip pat lietuviškąsias transliacijas prailginęs iki pusvalandžio, tik jas leidžia ne kartu, kaip kad daroma Muenchene, bet atskirai. Buvo perduoti svarbiausi minėjimo momentai iš iškilmių JAV kongreso rūmuose, Vašingtone, Čikagoje ir kitur. Transliuoti Lietuvos diplomatinio ir konsularinio korpo sveikinimai, Lietuvos pasiuntinybės Vašingtone patarėjo J. Kajecko pareiškimas, Lietuvos konsulo Kolumbijoje S. Siručio linkėjimai, vysk. V. Brizgio sveikinimo žodis ir kt. Pasdžiaugta nepaprastai dideliu JAV vyriausybės, įstatymų leidžiamosios įstaigos, gubernatorių, visuomenės veikėjų ir pačios amerikiečių visuomenės rodoma Lietuvai ir lietuviams simpatija. Pabrėžtas reikalas, kad tarp visų mūsų tautiečių būtų didelė širdžių ir minčių vienybė, kad būtų lietuvis lietuviui ištikimi ir kad ir toliau tebekovotų taip už savojo krašto laisvę, kaip kovojo iki šiol, įrodydami, jog lietuviai tebėra nepavergiami. Vasario 16 d. programa iš Vašingtono baigta Čiurlionio ansamblio Vašingtono katedroje sugiedota giesme "Apsaugok, Aukščiausias".

Tautinis ispanų radijas specialioje transliacijoje iš Madrido Vasario16 d. skirtąją programą pradėjo nuolatiniu signalu, kurį sudaro mažlietuvių himnas "Lietuviais esame mes gimę", ir Lietuvos himnu. Nusakius Nepriklausomybės šventės prasmę ir palyginus, kaip ji buvo švenčiama N. Lietuvoje ir kaip ji minima laisvajame pasaulyje, buvo perskaitytas VLIKo atsišaukimas į laisvojo pasaulio lietuvius ir VT pirmininko K. Žalkausko žodis Vasario 16-sios proga. Programa paįvairinta St. Santvaro eilėraščiu apie Lietuvą, jo "Palikimo" žodžiais žuvusiems už Lietuvos laisvę prisiminti, Lietuvos kariūnų daina ir baigta giedotine Malda už Tėvynę. Transliacija truko 20 min. Ir šiaip radijo programa iš Madrido iš 10 min. faktiškai prailginama iki 14 min. Tačiau dabar bolševikai pradėjo trukdyti jau ir ją, o transliacijos tiek per šią, tiek per kitas stotis, duodančias lietuviškąsias programas, Vasario 16 d. buvo įpatingai trukdomos.

Romos radiofono lietuviškųjų transliacijų vedėjas Dr. J. Gailius taip pat išsirūpino 15 min. specialią transliaciją apie Lietuvą Vasario 16-jai per italų valstybinį radijofoną, perduotą tautinės programos "Programma Nazionale" 225 m. banga. Ją sudarė trumpos paskaitėlės apie Lietuvą italų kalba ir lietuviškos liaudies dainos. Transliacijose iš Romos taip pat perduoti VLIKo Vykd. Tarybos pirm. K. Žalkausko pareikšti sveikinimai.

Vasario 16 d. specialią programą, skirtą Lietuvos nepriklausomybės 37 m. sukakčiai atžymėti, davė taip pat Vatikano radijas, o vokiečių Sueddeutscher Rundfunk iš Stuttgarto, pasinaudodamas Inf. Tarnybos suteiktąja medžiaga, painformavo apie dabartinę Lietuvos padėtį ir jos laisvės kovą, transliaciją paįvairindamas Čiurlionio ansamblio įdainuotais dalykais.

(ELTA)

"Vis geryn" šūkiu jie eina lietuviškon studentijon!

Pernai Akademinis Skautų Sąjūdis atšventė savo veiklos 30-metį. Iki šiol jo nariai emigracijoje dalyvavo Lietuvos Studentų S-gos veikloje kaip pavieniai nariai. Tačiau šiemet — tęsdami savo tradiciją iš Vytauto Didžiojo Universiteto laikų, ASS nariai Liet. Studentų-S-gos gyveniman išeina su savo atskiru sąrašu į naujus rinkimus. Buvo laikai, kada stud. skautas — vytietis V. D. U-te studentų atstovybėje kaip pirmininkas jungė visus srovinius ar akademinius sąjūdžius. Taip ir šiemet stud. skautai-tės išeina rinkimuosna savo atskiru sąrašu. Bendras skautiškas obalsis — Dievui, Tėvynei ir Artimui veda šiuos to sąrašo kandidatus, o kartu jis yra artimas ir daugeliui Liet. Stud. S-gos narių. Stud. skautai-tės nuolat budėdami ir skirdami savo dėmesį Stud. S-gos reikalams, toleruos, saugos ir gerbs asmenines nuomones bei daugumos nutarimus. Jie gyvins veiklą, ją plės ir neleis S-gos veiklai "užsnūsti".

Siūloma Liet. Stud. S-gos veiklą kreipti šiuo keliu:

1) Kova dėl Lietuvos laisvės, jos vardo garsinimas: a) Plėtimas ir tolimesnis Lituanus leidimas, b) Artimesnis bendradarbiavimas su kitų tautų studentais, ypač Pabaltijo tautų, c) Studentijos bendradarbiavimas su šiuometiniais lietuvių veiksniais bei organizacijomis.

2) Studentų S-gos vidaus veikloje: a) Naujų narių verbavimas, ypač skiriant dėmesį abiturientams, b) Naujų skyrių steigimas, c) Rajoninių suvažiavimų, studijų dienų dažninimas. Kiekvienam S-gos nariui duoti progą dalyvauti nors viename suvažiavime per metus, d) Parlamentarinių taisyklių įgyvendinimas Liet. Stud. S-goje, e) Rinkiminių nuostatų pakeitimas daugumai priimtina prasme, f) Liet. Stud. S-gos įstatų suderinimas ir skyrių įteisinimas pagal Illinois Čarterį.

3) Lituanistinės studijos S-gos ribose: diskusijos, suvažiavimas, konkursai, paskaitos ir t. t.

4) Artimas bendradarbiavimas su liet. profesinėmis organizacijomis, kaip inžinierių, gydytojų, teisininkų, mokytojų ir t.t.

5) Tęsimas ir rėmimas Studentų Šalpos Fondo.

6) Liet. studentų veiklos gyvinimas visame pasaulyje.

7) Studentų metraščio leidimas.

8) Tęsiamas Studentų Gairių leidimas.

Štai čia yra kandidatai tos ASS sąrašo, kurie vykdys virš išvardintą programą: LSS Centro Valdybon: 1) A. Avižienis, 2) Danguolė Bartuškaitė, 3) Danutė Bartuškaitė, 4) A. Dundzila, 5) J. Karklys, 6) V. Kamantas ir 7) K. Mikėnas. LSS Garbės Teisman: 1) R. Kezys, 2) V. Pileika ir 3) L. Trečiokas. LSS Revizijos Komisijon: 1) A. Bakaitis, 2) I. Čepėnaitė ir 3) Vilkas.

—SKS—

DR. G. SERNER
LIETUVIS AKIŲ GYDYTOJAS
25 metų patyrimas
Tel.: YArds 7-1829
Pritaiko Akinius
Kreivas Akis
Ištaiso.
Ofisas ir Akinių Dirbtuvė
756 WEST 35th STREET
Valandos: nuo 10 iki 2, nuo 6 iki 8.
Trečiadieniais tik susitarus.
Šeštadieniais nuo 10 iki 3 val. popiet

Dr. Kazimieras
MICHEL
Optometristas - Orthoptistas
Gydo nusilpusias ir nervuotas akis.
Egzaminuoja akis ir pritaiko akinius.
Išgydo kreivas akis be operacijos.
Įdeda netikrą — artificialę akį pagal sveiką. Praktikuoja per 39 metus.
Kalba lietuviškai.
4654 SO. ASHLAND AVENUE
Telefonas: YArds 7-6616
Nuo 9:30 val. ryto iki 8 val. vakaro.
Geras patarnavimas.

Dr. Ant. Rudokas, O. D.
tikrina akis, pritaiko akinius, keičia stiklus ir rėmus.
Telefonas: YArds 7-7381
Priima: Vakarais nuo 6 ir 9 val.
Šeštad. nuo 10 ryto iki 4 po pietų.
Treč. ir sekmad. pagal susitarimą.
4455 S. CALIFORNIA AVE., Chicago.

DR. S. VAITUSH, Opt.
Palengvins akių įtempimą, kuri esti priežastimi galvos skaudėjimo svaigimo arba aptemimo, nervuotumo, skaudėjimo, akių karščio. Atitaisau trumparegystę ir toliregystę. Prirengiu teisingai akinius. Visuose atsitikimuose egzaminavimas daromas su elektra, parodančia mažiausias klaidas. Speciali atyda kreipiama į mokyklos vaikus.
VALANDOS:
Nuo 10:30 ryto iki 7:00 vakaro.
Šeštadieniais iki 4 val. vakaro.
Trečiadienį ir sekmadienį uždaryta
4712 S. ASHLAND AVE.
YArds 7-1373

AUTO TAISYMAS IR GASOLINO STOTIS
Atliekami lyginimo ir dažymo darbai. Taisomi motorai, stabdžiai, transmisijos ir t. t. MOBILGAS benzinas, Firestone padangos, baterijos ir automobiliams dalys.
1934 W. 59th Street Tel.: GRovehill 6-9136
M. ČESAS, patyręs automobilių specialistas

DIDELIS PAVASARINIS IŠPARDAVIMAS
GAUTAS DIDELIS KIEKIS NAUJŲ PAVASARINIŲ
RŪBŲ ir BALTINIŲ, vyrams, moterims, vaikams ir namų reikalams, kaip tai: paklodžių, užvalkalų, rankšluosčių ir kt.
SUMAŽINTOMIS KAINOMIS PIRKSITE LIETUVIŠKOJE
JOSEPH'S DRY GOODS STORE
3218 SO. HALSTED ST., CHICAGO 8, ILLINOIS

LIETUVIŠKA ĮSTAIGA
SAFETY OF YOUR SAVINGS
CRANE Savings & LOAN ASS'N
INSURED UP TO $10,000
3% ON SAVINGS
2555 West 47th Str. CHICAGO 32, ILL. LAf. 3-1083
B.R.PIETKIEWICZ PRES.

Roosevelt Furniture Miegamo Rakandų Išpardavimas
11 gabalų tiktai už $169
Į šį setą įeina lova, dreseris, komoda, springsai, matrasas su vidujinėm spiruoklėm, 3 vanity stiliaus lempos, 2 miegamos pagalvės ir kilimas. Didelis pasirinkimas ir kitokių baldų. Galima užeiti vakarais. Parduodame išmokėjimams. Už 6 mėnesių išmokėjimus neimame jokių nuošimčių. Prieš perkant baldus, užsukite į šią lietuvišką krautuvę, apžiūrėkite baldus ir patirkite kainas.
ROOSEVELT FURNITURE CO.
2310 W. ROOSEVELT ROAD Tel.: SEeley 3-4711
Krautuvė atidaryta sekmadieniais nuo 11 iki 4:30.

1% BONAS EXTRA UŽ SANTAUPAS

Pradedant naujus 1955-tus metus, CHICAGO SAVINGS AND LOAN ASSOCIATION įsteigia NAUJĄ BONŲ SKYRIŲ. Šiame skyriuje, be mūsų nuolatinio aukšto dividendo, taupytojas dar gaus iki 1% extra bonusą. Ypatingai šis skyrius taikomas ir skiriamas vaikams bei jaunuoliams. Bet suaugusieji taip pat yra kviečiami juo pasinaudoti.

Kviečiame tėvus atidaryti bonų sąskaitą savo vaikams pačioje jų jaunystėje. Paaugusius atsiveskite į mūsų raštinę. Supažindinkite juos su taupymo svarba. Tegu jie patys, Jūsų priežiūroje, tvarko savo taupymo reikalus. Tai bus geriausia ateities dovana, kokią galite duoti savo vaikui. Jei norite platesnių informacijų, tai pašaukite arba patys atsilankykite į mūsų raštinę. CHICAGO SAVINGS yra pirmoji taupymo bendrovė visoje pietinėje miesto dalyje, kuri yra atidariusi tokį svarbų taupymo skyrių.

Padėkite taupomus pinigus į šią progresyvę, tvirtą — su viršum 14½ milijonų dolerių — taupymo bendrovę, kurioje visi indėliai yra apdrausti iki $10,000.00... Kur norimi pinigai taupytojams yra išmokami pagal pareikalavimą ir kur be pertraukos duodamas aukštas dividendas.

Indėliai padėti iki 15-tos šio mėnesio dienos gaus dividendą už pilną mėnesį.

VALANDOS: Pirmadieniais nuo 12 iki 8 val. vakaro. Antradieniais ir Penktadieniais nuo 9 iki 4 valandos po pietų. Ketvirtadieniais nuo 9 iki 8 val. vakaro. Trečiadieniais uždaryta visą dieną. Šeštadieniais nuo 9 ryto iki 2 val. po pietų.

CHICAGO SAVINGS AND LOAN ASSOCIATION
6234 SO. WESTERN AVENUE JOHN PAKEL, Prezidentas Telef.: GRovehill 6-7575

DR. JUZE AGLINSKAS
GYDYTOJA IR CHIRURGĖ
Vaikų ir Moterų Ligos
5159 SO. DAMEN AVENUE
Medicine and Surgery Building
Valandos: Pirm. 10-4, antr. 10-1 ir 6-9, treč. 10-4, penkt. 10-1 ir 6-9, šešt. 10-12
Ofiso: PR 6-7800 — Namų TR 4-1765

Dr. Kęstutis Aglinskas
GYDYTOJAS IR CHIRURGAS
2300 WEST 51st STREET
Val.: Pirm. ir antr. 10—12, ketv. ir penkt. 6—8 p. p., treč. ir šešt. pagal susitarimą.
Telef.: ofiso PRospect 6-1795
Rezid.: TRiangle 4-1765

DR. ANNA BALIUNAS
AKIŲ, AUSŲ, NOSIES IR GERKLĖS LIGOS
PRITAIKO AKINIUS
6322 SO. WESTERN AVENUE.
Valandos: Antradieniais ir ketvirtadieniais nuo 7 ligi 9 val. vakaro. Šeštadieniais nuo 10 ligi 12 ir nuo 1 ligi 3 valandos po pietų.
Kitu laiku tik susitarus.
Ofiso telef.: PRospect 8-3229
Rezid. telef.: WAlbrook 5-5076

Tel.: PRospect 8-1717
DR. S. BIEŽIS
GYDYTOJAS IR CHIRURGAS
3148 WEST 63rd STREET
Val.: kas dieną po pietų 1-3; vak. 7-8 tiktai antradieniais ir penktadieniais. Trečiad. ir sekmad. ofisas uždarytas.
Rez.: 3241 WEST 66th PLACE
Phone: REpublic 7-7868

Tel.: YArds 7-3526 — YArds 7-7410
DR. G. J. BYLAITIS
Nervų, vidaus ir vaikų ligos
Val.: antr., penkt. 7 iki 8:30 P. M.
Šeštad. 12:30 iki 1:30.
Kitomis dienomis tik susitarus.
DR. J. G. VALAITIS
Val.: kasdien 6:30-8:30, šešt. 4-6.
4038 SO. ARCHER AVENUE

DR. PETER BRAZIS
PHYSICIAN AND SURGEON
2434 WEST 71st STREET
CHICAGO, ILL.
Telefonai:
Ofisas: HEmlock 4-5849
Rezidencija: HEmlock 4-2324
OFISO VALANDOS:
Pirmad., Ketvirt. ir Penktadienį nuo 1-4 ir 7-9, Antrad. nuo 1-5, Trečiad. ir Šeštadienį tiktai susitarus.

Ofiso telef.: VIrginia 7-0036
Rezidencijos: BEverly 8-8244
DR. T. DUNDULIS
GYDYTOJAS IR CHIRURGAS
4157 ARCHER AVENUE
Ofiso valandos:
Nuo 2—4 ir nuo 6—8:30 val. vakaro.
Šeštadieniais nuo 2 iki 4 po pietų.
Trečiadieniais pagal sutarti.

Tel. ofiso: VI 7-0600; rez.: VI 7-7303
DR. BR. GAIŽIUNAS
GYDYTOJAS IR CHIRURGAS
4055 ARCHER AVENUE
(Kampas Archer ir California Ave.)
VAL.: 2—4 po pietų ir 6—8 vakare, šeštadieniais 2—7 p.p., išskyrus sekm.

Rezid. telef.: INterocean 8-8732
Ofiso telef.: INterocean 8-7654
DR. K. GUDAITIS
GYDYTOJAS IR CHIRURGAS
Chirurgija ir moterų ligos
10756 SO. MICHIGAN AVE.
Val.: Kasdien 9-12 ryt. ir 1-4 val. vak., išskyrus trečiadienį. Šeštad. 10-3 val.
Kitu laiku—susitarus.

Rezid. tel.: STewart 3-4511
Ofiso telef.: YArds 7-1166
DR. J. GUDAUSKAS
GYDYTOJAS IR CHIRURGAS
756 WEST 35th STREET
Kampas Halsted ir 35-tos gatvės
Valandos: 1-4 p. p. ir 6:30-8:30 val. kasdien. Trečiadieniais uždaryta.
Šeštadieniais nuo 1 iki 4 po pietų.

DR. A. JENKINS
PHYSICIAN AND SURGEON
(Lietuvis Gydytojas)
2500 WEST 63rd STREET
Ofiso val.: kasdien nuo 2—4 po pietų ir 7:30—9 vakaro.
Trečiad. ir šeštad. uždaryta.
Ofiso telefonas: PRospect 6-3838
Rezid. telefonas: REpublic 7-9199

GRovehill 6-1595
Dr. Aldona A. Juska
AKIŲ, LIGŲ SPECIALISTĖ
IR PRITAIKO AKINIUS
Valandos: 9-12, 7-9 pagal susitarimą, išskyrus trečiadienius ir šeštadienius.
2422 W. MARQUETTE ROAD

Ofiso ir buto telef.: OLympic 2-1381
DR. F. V. KAUNAS
DR. J. VAITAITIS
GYDYTOJAI IR CHIRURGAI
1407 SO. 49th COURT, CICERO
Kasdien 10—12 ryto ir 5—8 val. vak.
Šeštadieniais 10—2.

Tel.: ofiso GR 6-4322. Rez.: HI 5-2626
DR. JOSEPH W. KADZEWICK
(LIETUVIS)
GYDYTOJAS IR CHIRURGAS
Priėmimo valandos tiktai susitarus: nuo 2 iki 4 v. p. p. ir nuo 7 iki 9 vakaro, išskyrus trečiadienius.
MANOR MEDICAL ARTS BUILDING
6400 SO. KEDZIE AVE.

Dr. Fl. Tallat-Kelpša
Dr. E. Tallat-Kelpša
GYDYTOJAI IR CHIRURGAI
MARQUETTE PARKO OFISAS
2656 WEST 63rd STREET
(kampas Washtenaw ir 63rd St.)
Kasdien 3-5 ir 6-8, treč. ir šešt. tik 3-5.
Tel.: PRospect 6-8548
Cicero ofisas: 5002 West 16th Street
Kasdien 1-3 ir 6-8:30, šešt. 11-1 ir 2-4, šeštadienį 11—1.
Telef.: TOwnhall 3-0959
Namų telef.: HEmlock 4-7080
Kitu laiku tik susitarus.

Telef.: Ofiso ir buto OLympic 2-4159
DR. P. KISIELIUS
GYDYTOJAS IR CHIRURGAS
1435 So. 49th Ct., Cicero, Ill.
Kasdien 1-3 val. ir 6-8 val. vakaro.
Šeštadieniais 12-2 val. ir 3-5 val. vak.
Butas: 1526 So. 49th Ave., Cicero, Ill.

Ofiso telefonas: LAfayette 3-3210
Jei neatsiliepia šaukite KEdzie 3-2868
Dr. Emily V. KRUKAS
GYDYTOJA IR CHIRURGĖ
4146 SO. ARCHER AVENUE
Val.: kasdien po pietų nuo 12—2:30
Daily afternoons.
Vakarais: pirmad., antrad., ketvirtad. 6—8:30. Trečiadieniais tik susitarus.

Dr. A. Valis - Labokas
GYDYTOJAS IR CHIRURGAS
Spec. Moterų Ligos
3267 SO. HALSTED STREET
Telefonas: DAnube 6-1125
Valandos: 1-4 ir 6-8 vakaro.
Šeštadieniais 1-4 val. po pietų.

Telefonai: Ofiso GRovehill 6-5399
Rezidencijos: PRospect 6-4732
DR. A. MACIŪNAS
GYDYTOJAS IR CHIRURGAS
Spec. chirurginės ligos
2423 WEST 63rd STREET
(kampas 63rd ir Artesian)
OFISO VAL.: 2-4 ir 6-8 val. po pietų kasdien. Šeštadienį 2-4 val.
Trečiadieniais ir sekmad. uždaryta.

DR. EDWARD B. MURAUSKAS
GYDYTOJAS IR CHIRURGAS
OFISAS:
2614 WEST 63rd STREET
Valandos pagal susitarimą.
Ofiso telefonas: GRovehill 6-1321
Rezidencijos: BEverly 8-6162

DR. CONSTANCE O'BRITIS
PHYSICIAN AND SURGEON
2408 WEST 63rd STREET
Tel.: HEmlock 4-5524
Hours by appointment only.

Dr. Juozas PAUKŠTYS
DANTŲ GYDYTOJAS
4253 ARCHER AVENUE
(įėjimas iš Whipple St.)
Valandos: kasdien 10-12, 2-6 p. m. 7-9 p. m. Šeštadieniais 10-12.
Trečiadieniais uždaryta.
Tel.: LA 3-4949, namų CE 3-7786

DR. ONA PRUNSKIS
DANTŲ GYDYTOJA
2423 West 63rd Street
(Netoli Western ir 63-čios gat. kampo)
Dirba kasdien nuo 10-12; 2-4, 5-8 val.
Šeštadienį 9 - 1, trečiad. tik susitarus.
Ofiso tel.: WAlbrook 5-2017 Namų tel.: CAlumet 5-9195

DR. STRIKOL
GYDYTOJAS IR CHIRURGAS
4645 SO. ASHLAND AVENUE
Ofiso valandos: nuo 2—4 ir 6—8;
Ser., Subat. ir Nedel. tik susitarus.
Ofiso telefonas: YArds 7-4787
Namų telefonas: PRospect 6-1930
Jei neatsilieps viršutiniai telefonai, šaukite MIdway 3-0001

Tel. ofiso: CLiffside 4-2896
Rez.: LAfayette 3-1172
DR. P. STRIMAITIS
GYDYTOJAS IR CHIRURGAS
1724 WEST 47th STREET
(kampas 47th ir Hermitage)
Priėmimo val.: 2-4 ir 6-9 val. po pietų, šešt. 2-6 v. p.p., išskyrus sekmadienius.

Telefonai: ofiso CLiffside 4-0253
Rezidencijos: GR 6-8876
DR. A. Z. ŠAULYS
GYDYTOJAS IR CHIRURGAS
4645 S. ASHLAND AVE. (kamb. 211)
Pirm., Antr., Ketv. ir Penktad. 6:30—8:30 val. vak. Šeštadienį 2—4 v. p. p.

DR. VYT. TAURAS-TUPČIAUSKAS
GYDYTOJAS IR CHIRURGAS
Bendra praktika, spec. Moterų ligos.
Ofisas ir rezidencija: 2410 W. 51st St.
(antras namas nuo Western Ave.)
Ofiso ir rezid. telef.: PRospect 8-1223
Ofiso val.: Pirm. 8 — 10 v. v. Antr., Treč. ir Penkt. 6—9 v. v. ir Ketv. ir Šeštadienį 2—4 val. po pietų.

DR. V. P. TUMASONIS
GYDYTOJAS IR CHIRURGAS
CHIRURGINĖS LIGOS
Ofiso telef.: HEmlock 4-2123
6255 SO. WESTERN AVENUE
Rezid. telef.: PRospect 6-8484
Val.: 2-4 po pietų ir 7-9 vak. Šeštad. 2-4 po pietų. Treč. ir sekm. uždaryta.

Tel.: ofiso ir rez. PRospect 6-9400
Dr. Ona Vaškevičius
(VAŠKEVIČIŪTĖ)
GYDYTOJA IR CHIRURGĖ
6248 SO. KEDZIE AVENUE
Val.: kasdien nuo 1—3 popiet ir nuo 6—8 val. vakaro; šeštad. 1—4 popiet; trečiadienį ir kitu laiku tik susitarus.

Tel.: ofiso VI 2-1581; rez.: VI 2-0742
DR. V. VILEIŠIS
GYDYTOJAS IR CHIRURGAS
802 WEST 31st STREET
(kampas Halsted ir 31-os gatvių)
Priėmimo valandos: 2-4 ir 6-8 val.
Šeštadieniais 2-4 val. po pietų.
Sekmadieniais uždaryta.

DR. BRUNO J. ZUBRICK'AS
GYDYTOJAS IR CHIRURGAS
2951 WEST 63rd STREET
(netoli Sacramento Ave.)
Valandos: 2—4 po pietų ir 7—9 vak., trečiad. ir sekmad. pagal susitarimą.
Telefonas: HEmlock 4-7899
Namų tel.: HIlltop 5-2557

P. ŠILEIKIS, O. P.
ORTHOPEDAS-PROTEZISTAS
Aparatai - Protezai, Med. Bandažai. Speciali pagalba Kojoms (Arch Supports) ir t. t.
Val.: 9—4 ir 6—8. Šeštadieniais 9—1.
ORTHOPEDIJOS TECHNIKOS LAB.
1911 W. 59th St., Chicago 36, Illinois
Tel.: PRospect 6-5084

Join the GROUND OBSERVER CORPS
CALL CIVIL DEFENSE

IŠ CHICAGOS IR APYLINKIŲ

Nusikaltimų bylas atidengs

Chicagos miesto tarybos nusikaltimų komitetas pažadėjo atidengti savo slaptąsias bylas Illinojaus parlamento senato teisiniam komitetui, kuriam dabar liudijo visa eilė liudininkų apie nusikaltimus Chicagoje.

Vienas svarbiausių liudininkų buvo Downey Rice, buvęs tarybos nusikaltimų komiteto vyriausias tardytojas. Jisai teigė, jog esą aiškių faktų, kurie rodo didžiųjų kriminalistų ir kongreso, valstybės legislatorių ir aldermanų bendradarbiavimą; kad esą pakankamai pagrindo pakaltinti eilę asmenų Cook apskritvje; kad esąs įveltas į lošimo mašinų bizni valstybės gynėjo padėjėjas; kad keli policijos kapitonai nesirūpiną užslopinti gemblingo.

Rice paaiškino, kodėl jis pasitraukęs iš Chicagos tarybos nusikaltimų komiteto. Tai atsitikę todėl, kad jis pamatęs, jog į jo surinktus įrodymus nebūsią kreipiama dėmesio, ir buvę aiškiai duota suprasti, kad ir numatomoje ateityje į tai nebus kreipiama dėmesio.

Ill. senato teisinis komitetas paskirs pakomitetį, kuris atvyks į Chicagą susipažinti su miesto tarybos nusikaltimų komiteto slaptųjų bylų dokumentais.

Stevensonas apie rinkimus

Buv. demokratų kandidatas į prezidentus A. Stevenson kalbėjo Daley rėmėjų pietuose ir pareiškė, jog jis remiąs Daley į Chicagos miesto merus.

Stevenson pažymėjo, jog dešinieji respublikonai norį šiuos rinkimus panaudoti įsigalėti Illinojuje. Tačiau jis savo kalboje su pagarba atsiliepė apie Kennelly ir apie Adamowski, net ir respublikonų kandidatą į merus Merriam, kuriam tik prikišo per griežtą asmenų puolimą.

Daley, iš savo pusės, pareiškė norą, kad Stevensonas 1956 metais kandidatuotų į prezidentus.

Naujas prieškomunistinis bilius

Senatorius J. O. Monroe (Collinsville dem.) pasiūlė Illinojaus legislatūrai įstatymo projektą, nukreiptą prieš komunistus.

Projektas reikalauja, kad kiekvienas asmuo, kuris sakosi žinąs esant kurį komunistą Illinojuje, turi pranešti jo vardą teisingumo pareigūnams. Šis "apskundimo patikrinimo" bilius taikomas kiekvienam asmeniui, kuris žino arba sakosi žinąs komunistus ar kuris pats sąmoningai priklauso komunistų organizacijai. Nusikaltusieji įstatymui būtų baudžiami $1,000 bauda ir metais kalėjimo.

Lenkai mini Adomą Mickevičių

100 metų poeto Adomo Mickevičiaus mirties sukakties proga Chicagos lenkai ruošia minėjimą kovo 27 d. 5 v. v. National Forum Hall patalpose, 2018 W. Dickens Ave. Programoje būsianti paskaita apie S. Konarskį, kuris esąs "kovojęs ir miręs dėl tos pat priežasties, kaip ir Adomas Mickevičius"; taip pat ir meninė dalis.

Į minėjimą esą pakviesti atstovai 10 tautų, esančių už geležinės uždangos. Į A. Mickevičiaus komitetą įeina čia ir prof. W. Studnicki, buvęs Vilniaus lenkų valstybinio archyvo direktorius.

Minėjimui Amerikoje lenkų sudarytas specialus komitetas, kuriam vadovauja prof. W. Lednicki. Komitetas ruošiąs anglų kalba knygą su "pilna poeto biografija".

— Berankiai, bekojai lietuviai karo invalidai tremtyje laukia Tavo pagalbos. Aukok jiems!

POVILAS DARGIS

Rytoj, kovo 25 dieną Povilas Dargis, Susivienijimo Lietuvių Amerikoje vicepreziedentas, atvyks Chicagon. Tos pačios dienos vakarą jis dalyvaus Chicagos apylinkės kuopų valdybų ir SLA veikėjų pasitarime, vykstančiame Dariaus-Girėno salėje. Kovo 27 dieną Povilas Dargis dalyvaus SLA 6 apskrities suvažiavime. Manoma, kad kartu su viceprezidentu Dargiu Chicagon atvyks ir keli kiti SLA pareigūnai. Chicagoje vykstančių pasitarimų metu bus aptarti SLA vajaus reikalai.

Įvairios žinios

— Illinojaus senatas priėmė įstatymą, pagal kurį rinkimai nukeliami iš balandžio į birželio mėnesį, pradedant ateinančiais metais.

— JV advokatas Tiecken paprašė teisingumo departamentą skirti jam į pagalbą specialius tyrinėtojus Chicagoje ryšium su padidėjusiomis raketierių bylomis.

— "Sun-Times" surinktais iš visų 50 Chicagos rinkiminių apygardų "šiaudinio balsavimo" duomenimis, už Daley į miesto merus pasisakė 51% balsuotojų, o už Merriam 49%. Per tuos balsavimus buvo paduoti 9,028 balsai.

— Amerikos universitetų profesorių sąjungos Chicagos skyrius kreipėsi į gubernatorių Strattoną, kad jis nesumažintų Illinojaus universiteto biudžeto, nes tuo būdu nebūsią galima pakelti profesoriams algų. Gubernatorius numatęs iš dvimetinės universiteto sąmatos $91,730,000 nubraukti 9 milijonus dolerių.

— Chicagos meno institutas įsigijo XVII a. meisterio Francisco de Zurbaran paveikslą, "Nukryžiavimą", kuris per pusantrą šimtą metų buvo laikomas dingusiu.

Suareštavo policijos viršininko padejėją

Chicagos Summerdale policija suėmė 25 m. K. Schabow McHenry apskrityje, jo paties namuose. Jis buvo jau 6 mėnesiai Algonguin Hills policijos viršininko padėjėjas.

Pasirodė, kad Schabow pavogęs automobilį. Jis paėmęs mašiną iš agentūros 2211 W. Devon ir paskui negrąžinęs, nors vėliau atvykęs savo automobilio pasiimti.

Policijai buvo nesunku Schabow surasti, nes jis buvo savo adresą palikęs agentūroje. Schabow turės stoti į auto vogimo teismą.

Skaitykite "N-nas"

TRUMPAI

— **"Knygų Lentynos"**, Lietuvių Bibliografinės Tarnybos biuletenio, išėjo Nr. 11—12, kur surašoma laisvajame pasaulyje pasirodžiusi lietuviškoji bibliografija. Pateikta ir Dr. J. Balio sudaryta lituanistika, pasirodžiusi sovietinėje mokslinėje spaudoje. Numeris sudarytas tarnybos vadovo A. Ružancovo (602 Harvey St., Danville, Ill.) ir B. Kviklio.

— **Prof. A. Varno** paroda žmonės domisi ir lanko. Atidaryta nuo 2 v. p. p. iki 9:30 vakaro.

— **Rašyt. J. Švaistas** persikėlė į naują butą, 948 E. 55th St., Chicago 15, Ill., tel. Midway 3-4517.

— **SLA Vykdomosios Tarybos** sukaktuvinio narių telkimo vajaus komisija — Dr. M. J. Vinikas, Dr. S. Biežis ir P. Dargis— kalbės šį penktadienį, kovo 25 d., 8 val. vakare, Dariaus-Girėno salėj Chicagos SLA kuopų organizatoriams. Ateinančiais metais SLA sueina 70 metų, ir tąja proga įvesta narių gyvybės draudimas iki $10,000.00 ir ligos pašalpos iki $325.00 mėnesiui.

— **Mečius Mackevičius**, 8407 S. Gilbert Court, sugrįžo iš ligoninės ir akis baigia gydytis namuose.

— **Chicagoj einąs** vokiečių kalba žurnalas "Die Hausfrau" (Šeimininkė) š. m. balandžio mėnesio laidoje įsidėjo du dalykėlius iš Lietuvos, būtent: "Schaktarp im Memeldelta" (Šaktarpis — potvynis Nemuno deltoje) su vaizdeliu, rodančiu vandens apsemtas ūkininkų sodybas ir Joh Ambrosius eilėraštį "An der Szeszupe" (Ant Šešupės).

— **Chicagos Aukštesn. Lituanistinės Mokyklos** kai kurie tėvai susirūpinę, kad iš mokyklos dingtų reiškiniai, priešingi mokyklos užsibrėžtajam auklėjimo ir mokymo tikslui. Tarp tų neigiamų dalykų, mažinančių pasitikėjimą mokykla, esąs kai kurių mokytojų dažnas vėlavimasis bei neatsilankymas į pamokas. (T.)

— **Jonas Bilkevičius** vėlyvą praeito šeštadienio vakarą ties Western ir 47 Pl. gatvėmis buvo užpultas dviejų jaunų banditų, kurie, grasindami peiliais, reikalavo atiduoti pinigus. Būdamas gana stiprus vyrukas, taip greit nepanorėjo pasiduoti užpuolikams. Vienam iš užpuolikų taip stipriai spyrė jam į tarpkojį, kad pastarasis, spiegdamas nesavu balsu, sugriuvo šalygatvyje, o antrasis paspruko, nespėjęs net ir peilio pavartoti. (R.)

— **J. Kavaliūnas,** Mokytojų Sąjungos pirmininkas, šį šeštadienį 8:30 val. rytą kalbės Sophie Barcus radijo valandėlėje Lietuvių Bendruomenės reikalu.

— **Jonas Jokantas**, gyvenęs 4138 Archer Ave., mirė kovo 23 d. Monteno ligoninėje, Ill., kur išgulėjo apie 2 metu. Jis minėtu adresu ilgus metus buvo kontraktorius, namų statytojas.

— **Rašytoja P. Orintaitė** ieško Lietuvoje išleistų savo knygų: Vingių vingiai, eilėraščiai; Dirvonų dukterims, eilėraščiai; Iš sostinės, novelės; Jurgučio pieva, novelės; Paslėpta žaizda, romanas; Daubiškės inteligentai, romanas. Jei kas galėtų parduoti arba paskolinti bent kurią iš minėtų knygų (arba jei kas pranešt ų, kur kurią nors galima gauti), autorė būtų nuoširdžiai dėkinga. Jos adresas: P. Orintaitė, 6443 So. Washtenaw Ave., Chicago 29, Illinois.

— **Lietuvių Sąjungos "Ramovė"** Centro Valdyba savo posėdyje vasario 27 d., vykdydama pereitųjų metų visuotinio ramovėnų suvažiavimo nutarimą išleisti Lietuvos karo istorijos veikalą, nutarė tokį veikalą pradėti ruošti. Išrinkta 3 asmenų komisija. Visuomenė kviečiama padėti, siunčiant savo atsiminimus ir kitą medžiagą, kuri tiktų karo istorijai. Visą medžiagą reikia siųsti Lietuvių Archyvo vardu.

— **Vasario 16 Gimnazijos** namų išpirkimui aukojo: Dr. Danielevičius — 10 dol., Dr. V. Šaulys — 10, Dr. Tumasonis — 10, Dr. F. Kaunas — 10, Dr. Petkevičius — 5, Dr. Tauras-Tupčiauskas ir jo pažįstami — 30, Dr. V. Raslavičius — 5, Dr. B. Gaidžiūnas — 5, Juratis Rumša — 15, O. Vyšniauskienė — 10, V. Dirmeikis — 33 ir Deltuva iš Rockfordo, Ill., Balfo vardu — 25. Aukos buvo gautos pagal aukų lapus ir įteiktos mok. A. Gulbinskui, kuris jas jau persiuntė į Vokietiją.

— **Antanas Gintneris ir dail. J. Pautienius,** lietuviškos tautosakos rinkėjai ir mįslių mėgėjai, pakviesti P. Šaltimiero mįslių kontesto komisijos teisėjais, renkant mįslių karalių ir karalienę balandžio 24 d. Lietuvių Auditorijoje.

— **Jurgis Janušaitis,** 18 kolonijos lietuvių gyventojas, aktyviai ragina vietos lietuvius rašytis į Lietuvių Bendruomenę nariais ir gausiai dalyvauti artėjančiuose rinkimuose, renkant Lietuvių Bendruomenės Tarybą. (.)

— **Eileen Jurevičiūtė**, 300 W. 105th St., susižeidė veidą ir galvą bedarydama gimnastiką Kohn mokykloje. Jos tėvas ir motina yra gimę ir augę Roselande ir gerai kalba lietuviškai.

— **Kazys Lukošaitis,** 10350 S. Oakley Ave., išbuvo porą mėnesių Floridoje (Tampoje). Sugrįžęs į Chicagą, sako, jog niekur nesą taip gerai kaip namie, nors iš bėdos ir ten esą galima priprasti.

— **Pp. Henry Resinskai,** 12251 S. Lowe Ave., susilaukė sūnaus, kuriam vardas duotas Henry Andrew. Resinskai, be sūnaus, dar augina dvi dukreles.

— **Ponia Leonė Lauraitienė,** buvusi čikagietė, o dabar gyvenanti De Motte, Ind., miestely, užėmė to miestelio Šv. Cecilijos bažnyčioje vargonininkės vietą.

— **Zigmas Umbražūnas,** dirbąs Halvorsen Co., išvyko savaitinių atostogų į Kanadą. Pakeliui aplankys New Yorką ir kitus miestus. Į Chicagą sugrįš ateinančią savaitę.

— **James ir Anna Ardzeck,** 6217 S. Rockwell St., prieš kurį laiką turėjo savo naujagimės dukters krikštynas. Krikšto tėvais buvo Albinas Skukas ir Stasė Petraitienė. Naujagimė pakrikštyta Konstancijos vardu. Tad Matilda Barniškienė ir Konstancija Ūsienė patapo senelėmis (grandmas).

— **Jurgis Batusevičius,** 11540 S. LaSalle St., laimėjo premiją už greitą darbą darant planus. Jis yra Illinojaus technologijos instituto mokinys.

— **Chicagos Ramovės skyrius** susirūpino vieninteliu lietuvių karių laikraščiu "Kariu", kuris, ėjęs 4 metus, yra atsidūręs sunkioj materialinėj padėty. Skyrius gegužės mėnesio 29 d. Bučio sode ruošia pirmą išvažiavimą—gegužinę Willow Springs, Ill., kurios pelnas bus skirtas "Kario" leidimui. (B.)

— **"Aidų" skaitytojų** spaudos balius rudenį ruošiamas Chicagoje.

— **Kutra-Norkus** Realty, 2405 West 51st St., telefonas, kuris buvo PRospect 6-7238, dabar pakeistas į WAlbrook 5-5030.

— **Muzikas A. Ramonis** ir **N. Yakaitis** įsigijo 1820 W. 46th St. esančią taverną ir pavadino ją Rožių Klubu. Prie tavernos yra virtuvė ir bus valgykla. Dabar dar eina remontas, bet netrukus greta esančioje salėje draugijos galės susirinkti, o teatralai — repetuoti.

—o—

— **Antanas Rimydis** perėmė Brooklyne, N. Y., iš Juozo Sodaičio "Gabijos" knygyną. Dabar knygynas pavadintas "Laima".

— **A. a. Jurgio Krikščiūno** sueina aštuntosios mirties metinės. Velionis buvo agronomijos mokslų daktaras, profesorius, plataus masto visuomenininkas, kooperatyvų veikėjas, Lietuvos žemės ūkio ministeris ir mokslininkas. Jo naudinga Lietuvai veikla laukia apibūdinimo atskiroje monografijoje.

Meilės porelės

Nakties viduryje grįžtant iš darbo, šalutinėse gatvelėse dažnai pastebimos mašinose besimyluojančios jaunuolių porelės. Žinoma, čia nieko nuostabaus ir niekas į tai ir dėmesio nekreipia.

Tačiau mane sudomino vienas toks reginys So. Hermitage ir 45th gatvėje, kur kiekvieną naktį matysi "beburkuojančią" jaunuolių porelę. Jaunasis nuo sėdynės vos pasiekia "klučius" nuspausti ir mainos vairą pasukti, o panelė tokia jau "didelė", kad išsitiesusi visu savo ūgiu gali ant mašinos sėdynės miegoti.

Įdomu, ką veikia tokių jaunuolių tėvai, kurie net su mašina leidžia vidunaktyje jiems trankytis? (j)

CLASSIFIED ADS.

HELP WANTED — MALE
Darbininkų Reikia

REIKALINGA BARTENDERĖ. Pageidaujama nauja ateivė. Darbas vakarais. Kreipkitės į taverną "Šaltinėlis", 3318 So. Halsted St. VIrginia 7-8561.

HELP WANTED — FEMALE
Reikia Darbininkių

GENERAL office, some typing, High School graduate. Over 25 years. Must speak English-Lithuanian. Apply:
4559 So. Paulina Street

BUSINESS CHANCES
Biznio Progos

PARDUODAMA maisto ir mėsos krautuvė. 3 kambariai užpakalyje gyvenimui. Geriausia proga.
3001 So. Emerald Ave.

CICEROJE parduodama taverna. Yra virtuvė. Teirautis TOwnhall 3-9611.

ŽEMAIČIŲ KLUBAS—TAVERNA skubiai parduodama 3159 So. Halsted Street. Kampinis namas. Geros patalpos, nebrangi nuoma. Yra butas gyventi. Norint, prie tavernos galima atidaryti ir valgyklą.
Tel.: VIctory 2-8837

MISCELLANEOUS
Įvairūs Dalykai

DĖMESIO! Laikrodžius, rašomas, siuvamas mašinas, foto, radijo aparatus ne tik parduodame, bet ir senus sutaisome arba ant naujų pakeičiame. Prašome įsitikinti. J. KARVELIS, 3322 So. Halsted St., Chicago 8, Ill. Telef.: YArds 7-0677.

LIETUVIŠKA APDRAUDŲ AGENTŪRA
Gyvybės, ligoninės, automobilių, baldų, namų ir visos kitos apdraudos—asmenims, profesionalams ir biznio įstaigoms. Laisvas pasirinkimas kompanijos ir apdraudos rūšies. Nemokamas patarnavimas ir informacija. Valstybės patvirtintos kainos. Smulkesniai informacijai gauti skambinkite, rašykite, užeikite:
JONAS KIRVAITIS
INTERSTATE INSURANCE AGENCY
5900 S. Ashland Ave., Chicago 36, Ill
Tel.: WAlbrook 5-5671

AGENTŲ IR BROKERIŲ DĖMESIUI
Prieš drausdami kitur, pasiteirauk ite pas mane. Pirmaeilės kompanijos —aukščiausi komisai. Savi pas savus

REAL ESTATE FOR SALE
Namai, Žemė — Pardavimui

DIDELIS namų, biznių, apartmentų, sklypų pasirinkimas. Sudarome morgičius, paskolas, nuosavybių dokumentus. Nemokamai teikiame informacijas ir patarimus. Teirautis pas:
Z. UMBRAŽŪNAS
F. H. Halvorsen Co.
3145 W. 63rd St. HEmlock 4-4300
POrtsmouth 7-2009

Prieš pirkdami ar parduodami namus, atlankykite mus
KUTRA NORKUS REALTY
2405 WEST 51st STREET
WAlbrook 5-5030 — RE 7-7321 (vak.)
PRospect 8-3579 (vak.)

KAS perkant arba parduodant namus norite sąžiningo ir lietuviško nuoširdaus patarnavimo kreipkitės į:
VENTA REAL ESTATE
4409 So. Fairfield Ave.
Tel.: LAfayette 3-3881
PILDOME INCOME TAXUS
Trečiadieniais uždaryta.

4 BUTŲ mūrinis namas, puikiam stovyje, Brighton Parke. Geros pajamos. Kaina $33,600.
Dėl susidėjusių aplinkybių nepaprastai nupigintai parduodama maisto produktų krautuvė su įrengimais ir prekėmis Brighton parke.
Šviesus 2 butų po 5 kamb. namas ant dvigubo sklypo, toliau nuo trukšmo. Geras susisiekimas. Halsted ir 120th gatv. Kaina $13,000.
Liuksusinė 7 kambarių mūro rezidencija, nepaprastai gerame stovyje ant didelio sklypo. Autom. šildymas karštu vandeniu—gazu. Visai arti Marquette parko. Tik $21,000.
2 butų, 5½ kamb. tikrai geras mūro namas rinktinėje Brighton parko vietoje. Autom. šildymas alyva. Dvigubas mūro garažas. $24,500.
P. LEONAS
REAL ESTATE
2444 W. 63rd St.—antras aukštas
PRospect 8-0097

5 KAMB. SPALVOTŲ AKMENŲ KATEDŽIUS, 31st ir Hamlin. $7,900; įmokėti $2,000. Svoboda, 3739 W. 26th St. LAwndale 1-7038.

ARTI 47th ir So. Ashland Ave., geras medinis namas, gražiai apkaltas, 2-4, 2-2 kamb. 3 butai su baldais. 4 kam. butą tuojau galima užimti. Pajamų be savininko buto $135 mėnesiui. Pigūs taksai. Parduodamas už $10,500. Įmokėti $3,000. YArds 7-3895.

DESPLAINES — 6912 EISENHOWER
3 blokai į pietus nuo Touhy Ave., 3 blokai į vakarus nuo River Road. 2 miegamųjų mūrinis ranch namas. Tile maudynė, gazu šildymas. Arti mokyklų, krautuvių. Savininkas išsikelia. Parduos ir namų reikmenis. Lotas 60x170, aptaisytas. Kaina $14,500.

CICEROJE kampinis, mūrinis, bizniavas namas. Taverna ir 4 kambarių butas, 2 auto mūr. garažas. Alyva apšildomas, autom. karštas vanduo. Prieinama kaina. TO 3-9315.

WANTED REAL ESTATE
Nori Pirkti

IEŠKAU pirkti namą su maža krautuve arba 2 pagyvenimų, tarp lietuvių, nuo 59th ir Western gatvių į vakarus. Arba mažą ūkį, 1 akrą žemės. Agentai nepageidaujami. CL 4-6281.

PERSONAL
Asmenų ieško

80 AKRŲ farma, puikioje apylinkėje. Gera žemė. William Hentz, Downing, Wisconsin.

IEŠKAU PIRKTI Marquette Parko apylinkėje namą, 4-5 kamb. ar 2-4 ir 2-5 kamb. arba daugiau. AGENTAI NEATSIŠAUKITE. Kas turėtų tokį namą skambinkite PRospect 6-1311.

RENTING IN GENERAL
Nuomos

IŠNUOMOJAMAS miegamas kambarys vyrui. Atskira virtuvė.
Skambinti VIrginia 7-0047

CONTRACTORS - BUILDERS
Namų Statytojai ir Taisytojai

NAMŲ REMONTAS
(REMODELING)
Atlieku cemento, karpenterio, mūro ir kitus darbus. Iki $2,500 nereikia nieko įmokėti, o už didesnius darbus susitarsime.
Darbu Chicagoje ir priemiesčiuose.
PETRAS POCIUS
6828 So. Maplewood Ave.
REpublic 7-1223

KONTRAKTORIUS
STANDARD BUILDERS, INC.
726 W. 18th Street Chicago 16, Ill.
A. GINTNERIS, pirmininkas
V. PETRAUSKAS, statybos vedėjas.
CH 3-1535
Lietuvių Statybos Bendrovė stato namus pardavimui, pagal užsakymus ir atlieka remonto darbus.

KONTRAKTORIUS
Statau naujus namus ir sutaisau senus. Prieinamos kainos. Skambinkite:
C. WILIMAS — GArden 4-6086

"Naujienose" pasiskelbęs - - visus biznyje nustelbia.