ORAS
Giedra, šilčiau, dieną 53°, naktį 35. Saulė teka 5:41, leidžiasi 6:12

NAUJIENOS

THE LITHUANIAN DAILY NEWS

The First and Greatest Lithuanian Daily in America
NAUJIENOS
The Lithuanian Daily News
Published by The Lithuanian News Publishing Co., Inc.
1739 So. Halsted St., Chicago 8, Ill.
HAymarket 1-6100
Over One Million Lithuanians In The United States

VOL. XLII | Kaina 5c | Chicago 8, Ill. Antradienis, Kovo-March 29 d., 1955 m. | Price 5c | 74

MIDWEST INTER-LIBRARY CENTER CHICAGO
Midwest Inter. Gr. Library Center 5721 Cottage Grove Ave

3 DIDIEJI RUOSIASI DERYBOMS SU SSSR

PAVERGTOSIOS JUNGTINĖS TAUTOS PASMERKĖ JALTOS KONFERENCIJĄ

Jos pasėkmės: 100 milijonų žmonių liko pavergti

NEW YORKAS. — Pavergtųjų Europos tautų atstovai savo laišku New York Times dienraščiui kreipėsi į amerikiečius paremti jų reikalavimą, kad didžiosios valstybės niekados nebespręstų kitų tautų likimo, nedalyvaujant jų atstovams.

Atsišaukimą pasirašė PJT generalinis komitetas, į kurį įeina po atstovą iš visų 9 tautų, sukūrusių Pavergtąsias Jungtines Tautas.

Už tautų apsisprendimo teisę

PJT laiške sakoma:

Jaltos dokumentų paskelbimas (už tai mes jaučiame didelį dėkingumą JAV vyriausybei) rodo, kad Amerikos paskelbtas tautų apsisprendimo principas suteikia vienintelį tvirtą pagrindą tarptautiniams susitarimams dėl pastovios pasaulinės taikos.

Karo stovio demokratija

Tiesa, anglosaksų demokratijos Jaltos dienomis buvo karo padėty su sunkiai pramatomomis pasekmėmis. bet, kaip iš paskelbtų dokumentų matyti, jų palinkimas prisitaikinti buvo aiškiai matomas. Ar nepanašu į tuščiažodžiavimą principais, kai iš vienos pusės nepripažįsta Pabaltijo valstybių okupacijos, iš kitos pusės užleidžia sovietams didelę dalį Lenkijos ir Karaliaučių?, sakoma PJT laiške.

Nebuvo kuo pasikliauti Stalinu

Buvo sunku tikėtis, kad ir pats Stalinas jaustųsi surįštas Jungtinių Tautų 1942 m. sausio 1 d. deklaracija arba Jaltos deklaracija apie išlaisvintą Europą, kai tik jo armijos užims arba užvaldys Rytų Europą, kol principai nebus paremti ypatingomis priemonėmis, kol jie bus vienpusiškai aiškinami arba kol "demokratijos" ir "draugiškų vyriausybių" sąvokos bus iškraipomos?

Jaltos konferencijos vaisiai

Vaisiai buvo šie: 100 milijonų žmonių pateko į Sovietų S-gos yergiją. Tai Estija, Latvija, Lietuva, Lenkija, Rytų Vokietija, Vengrija, Rumunija, Bulgarija, Albanija ir netrukus Čekoslovakija. PJT pritaria N. Y. T. kovo 18 d. vedamajam, kur, kalbant apie Jaltos konferenciją, pasakyta, kad joje iš anksto buvo sutikta pripažinti, ką tik laimės Stalinas, ir kad sovietams sulaužius Jaltos susitarimus, Vakarų sąjungininkai nebėra įpareigoti laikytis sulaužytos sutarties.

Preš ddžiųjų konferencijas

Toliau PJT rašte sakoma:

Nėra ko tikėtis, kad tuos klausimus būtų galima išspręsti naujoj didžiųjų konferencijoj, vienaip ar kitaip nedalyvaujant suinteresuotoms tautoms. Jaltos derėjimosi būdo nebegalima kartoti, nes tai gali duoti katastrofiškų pasekmių.

Ir kadangi pavergtosios Europos tautos neturi savo vyriausybių nei tikrų atstovybių, Pavergtųjų Jungtinių Tautų Seimas atsišaukia į Amerikos tautą paremt jų pažiūras ir užtikrint tokių priemonių, kuriomis būtų galima atstatyti mūsų nutildytų tautų nepriklausomybę ir teises, sakoma PJT atsišaukime.

Už JT deklaraciją

Pabaigoj PJT sako: Skelbdami šį atsišaukimą, mes esame giliai įsitikinę, kad neįmanomas jogs taikus sugyvenimas, kol nebus laikomasi Jungtinių Tautų deklaracijos, pasirašytos demokratinių valstybių, o taip pat ir Sovetų Sąjungos.

Pasirašė Albanijos, Bulgarijos, Čekoslovakijos, Estijos, Latvijos, Lietuvos, Vengrijos, Lenkijos ir Rumunijos delegacijų pirmininkai. Lietuvių vardu atsišaukimą pasirašė Vaclovas Sidzikauskas, lietuvių delegacijos PJT pirmininkas.

Diktatūra Pakistane

Vyriausybė suteikė dar daugiau teisių savo karo gubernatoriui

KARACHI, Pakistanas. — M. Ali vyriausybė suteikė karo gubernatoriui gen. Ghulam Mohammed dar didesnių diktatūrinių teisių.

Prieš penketą mėnesių gen. Mohammed buvo paskelbtas faktiškuoju Bengalijos valdytoju. Dabar Bengalija pavadinta Rytinių Pakistanu. Tarp Rytinio ir Vakarinio Pakistano įsiterpia Indijos respublika, 1000 mylių ruožu.

Gen. Mohammed paleido 47 narių seimą. Be to panaikino 35 įstatymus iš 47, kadangi jų nepasirašė aukščiausiasis teismas.

Karo gubernatorius pranešė, kad jis netrukus paskelbs ir biudžetą. Rytų Pakistano vyriausybė paversta į gubernatoriaus tarybą, ir joje palikti tik tie, kurie nesipriešina centrinei Pakistano vyriausybei Karachi mieste.

Vakarų Pakistane, kuris sudarytas iš 4, ligi šiol šiokių tokių savarankiškų provincijų, yra 34 milijonai žmonių. Vakarų Pakistane — 42 milijonai. Pakistano respublika susikūrė po karo iš tų Indijos dalių, kurios buvo apgyventos mahometonais.

Prancūzai perkėlė 2 karo divizijas į šiaurės Afriką

Nepasitenkinimas NATO štabe

PARYŽIUS. — NATO vyriausioji vadovybė reiškia didelį nepasitenkinimą dėl Prancūzijos nutarimo perkelti iš Europos dvi armijos divizijas į Šiaurinę Afriką.

Abi divizijos buvo apginkluotos JAV ginklais, gautais pagal NATO karinius planus ir priklausė prie pagrindinių sąjungininkų sausumos pajėgų. Dabar prancūzams šių divizijų prireikė palaikyti tvarką Šiaurinėj Afrikoj, kur stiprėja tunisiečių ir marokečių pasipriešinimas prancūzų valdžai.

NATO vadovybė turėjo sutikti su Prancūzijos reikalavimu permesti savo kariuomenės dalinius, reikalui ištikus, ten, kur bus reikalinga. NATO vadai primena prancūzams, kad jie ateity pasidarys silpnesni negu būsimoji vokiečių armija. Prancūzai tai pripažįsta, bet mano, kad šiuo metu didžiausieji pavojai glūdi Š. Afrikoj.

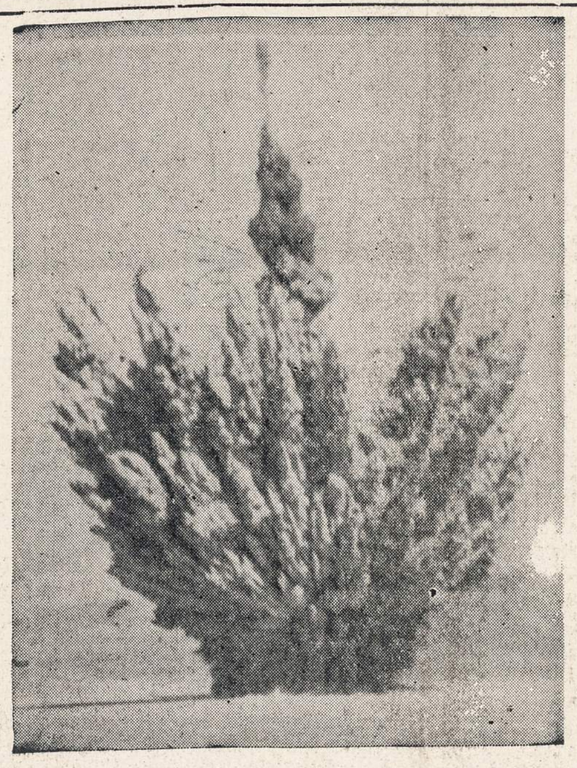

Nevados valstybėje atominis prietaisas buvo išsprogdintas požemy.

M. SCELBA UŽTIKRINO ITALIJOS PARAMĄ KOVOJ PRIEŠ AGRESIJĄ

Premieras tariasi su Eisenhoweriu, Dulles

WASHINGTONAS, D. C. — Mario Scelba, Italijos koalicinės vyriausybės vadas, atvyko trijų dienų diplomatiniams pasitarimams su prezdentu Eisenhoweriu, valstybės sekretorium Dulles ir kitais Washingtono vyriausybės nariais.

Aerodrome jį pasitiko viceprezidentas Nixon, sekretorius Dulles, JAV ambasadorė Romoj Mrs. Clare Booth Luce ir eilė kitų abiejų šalių atstovų.

Užtikrino šiltą priėmimą

Priėmimo komisijos pirmininkas Nixon savo žody pasakė, kad oras pasitaikė premierui blogas, tačiau amerikiečių nuoširdumas yra visiškai priešingas orui.

Mario Scelba pavadino JAV didžiausiu sąjungininku, dar neregėtu istorijoj pavyzdžiu parėmusiu pokariniais metais Europos demokratiją ir ūkinį atsistatymą.

Bendra kova su agresoriai

"Jūs ir mes, kartu su kitomis šalimis, priklausančiomis vakarų sąjungininkams, esame bendrai pasižadėję atimti agresoriams ūpą pulti ir apsaugoti pasaulį nuo naujos tragedijos", pasakė Scelba.

Siekia nusiginklavimo

Mario Scelba atskrido iš Kanados, kuris jis išsikalbėjo su Ottawos vyriausybės vadais. Bendrame pareiškime su Kanados premieru St. Laurent, sakoma, kad pasaulinę įtampą galima pašalinti tik susitarus dėl riboto ginklavimosi.

Kitą pranešimą, pasibaigus deryboms Ottawoj, paskelbė Italijos ir Kanados užsienio reikalų ministeriai Martino ir Pearson. Jiedu priėję visiško sutarimo diskutuotais užsienio politikos klausimais, sakoma jų pranešime.

Padėtas pagrindas vieningumui

BONA. — V. Vokietijos kancleris Adenauer, džiaugdamasis Prancūzijos galutiniu atsiginklavimo sutarčių ratifikavimu, pareiškė, kad dabar sudarytas pagrindas tikram Europos vieningumui. Be to, sukurta nauja era Vokietijos-Prancūzijos savitarpinei draugystei.

Vėliausios Žinios

• • •

— Artimiausioj ateity Prancūzijos premieras Faure susitiks su Vokietijos kancleriu Adenaueriu svarstyti savitarpinius santykius, ratifikavus sutartis.

— Vokietijos konstitucijos teismas nutarė svarstyti socialdemokratų partijos reikalavimą išaiškinti, ar Adenauerio sudaryta ir dabar jau ratifikuota Saaro sutarts suderinama su Bonos konstitucija.

— JAV lapkričio mėnesį išsiųs naują ekspediciją į pietinio ašigalio sritį (Antarktiką). Ekspedicijai vadovaus patyręs tyrinėtojas admirolas Byrd.

— Jungtinių Tautų Saugumo Taryboj 3 nariai pasiūlė pasmerkti Izraelį už jos kareivių įsiveržimą į Egipto teritoriją vasario mėn., kur žuvo 38 egiptiečiai ir 8 izraelitai. Pasmerkimo rezoliucija bus balsuojama antradienio posėdy.

— Prez. Eisenhoweris priėmė pasitarimams Italijos premierą Mario Scelbą. Išleistame Baltųjų rūmų komunkate pasakyta, kad svarstyti Rytų-Vakarų santykiai, pasaulio taika bei saugumas.

— Prancūzų traukinys, varomas nauju bandomųjų lokomotyvu, pasiekė Bordeaux-Hendaye ruože rekordinio greičio — 198 mylias per valandą.

— Nevados bandymų laukuose laukiama palankaus oro išbandyti vairuojamas raketą su atominiu šoviniu, kuri gali sunaikinti visą lėktuvų grupę.

— Sovietų Sąjunga pakvietė atsilankyti Indijos ministerį pirmininką Nehru. Jis kvietimą priėmė ir atvyks į Maskvą birželio mėnesį.

— Italijos komunistai užpuolė šautuvų ugnim krikščionių demokratų susirinkimą Colombo di Carpineti ir nušovė 2 vietos veikėjus. Kiti du sunkiai sužeisti.

IŠ VISO PASAULIO

Tebeareštuoja kunigus

BUENOS AIRES. — Argentinos policija suėmė vėl du katalikų dvasiškius, Sergio Loidi, General Cabrera parapijos kleboną, ir Jose Maria Valls, vietos pranciškonų ordino perdėtinį. Teismas pastarąjį nuteisė 10 dienų kalėjimo. Tai rodo, kad kardinolo Copello susitikimas su prez. Peronu pereitą savaitę nebuvo toks vaisingas, kaip kad buvo teigiama pirmuosiuose pranešimuose.

Mao-Tsetung nenuverčiamas

WASHINGTONAS, D. C. — JAV aviacijos kontršpionažo studijoj tvirtinama, kad dabartiniai neramumai tarp Kinijos valstiečių negali išvirsti į revoliuciją, nuo kurios žūtų Mao-Tsetungo valdžia. Taip pat nesama jokių žymių, kurios leistų manyti, kad komunistinė Kinija galėtų atskilti nuo Sovietų S-gos, kaip tai atsitiko 1948 metais su maršalo Tito valdoma Jugoslavija.

Į komunistų akademiją

BERLYNAS. — Į Rytinės Vokietijos meno akademiją nariais korespondentais priimti: Charlie Chaplin, ilgametis Hollywoodo komikas, dabar gyvenąs Šveicarijoj; vokiečių rašytojas Lion Furtwanger, dabar gyvenąs Kalifornijoj, dailininkai Pablo Picasso iš Prancūzijos, Diego Rivera iš Meksikos, ir sovietų kompozitorius Dimitri Šostakowič.

Kruppas gajus kaip slibinas

ESSENAS. — Po karo sąjungininkai apkarpė išsišakojusį Kruppo koncerną, privertė parduoti anglies ir plieno įmones ir patį koncerno valdytoją Alfred Krupp nuteisė 12 metų kalėjimo už suteiktą pagalbą Hitlerio užkariavimo planams. 1953 m. A. Krupp paleido iš kalėjimo. Dabar Krupp persimetė į plastikos ir kitas gamybos sritis. Pereitais metais koncernas davė $235 mil. pelno. Koncernas stato fabrikus, tiltus ir visokias įmones ne tik Europoj, bet ir Pietų Amerikoj ir Azijoj. Krupp kartu su DEMAG firma stato Indijoj plieno pramonės miestą Rourkela su 100,000 gyventojų ir su 1 mil. tonų plieno gamybos per metus.

JT komisija smerkia Egiptą

JERUZALĖ. — Jungtinių Tautų Palestinos paliaubų priežiūros mišri komisija pasmerkė Egiptą už užpuolimą prieš Izraelio gyventojus Patiš kaime, kur du ginkluoti egiptiečiai ketvirtadienio naktį puolė granatomis ir šautuvais žydų vestuvininkus. Viena mergina žuvo ir 18 žmonių liko sužeisti.

Jalta — didžiausia klaida

WASHINGTONAS, D. C. — Senatorius Mundt (resp., S. D.) savo kalboj per televizijos stotį, pavadino Jaltos konferenciją didžiausiu apsirikimu visoj Amerikos diplomatinėj istorijoj. Pagal Mundt, sovietams, reikalaujantiems nuolaidų, daug padėjo ir Alger Hiss, JAV delegacijos narys, jau tada veikęs kaip sovietų šnipas.

IŠŽUDĖ 4 NARIŲ ŠEIMĄ

ROCK ISLAND, Tenn. — Policija suėmė Billy Gibbs, 23 metų Korėjos karo veteraną, nustačius, kad jis išžudė ūkininko Henry Bratcher šeimą: jį, jo žmoną, įjdviejų dukterį ir 20 mėn. anūkę.

AMERIKA, ANGLIJA IR PRANCŪZIJA SIEKIA SAVITARPINIO SUSITARIMO

Netrukus įtrauks į pasitarimus ir V. Vokietiją

WASHINGTONAS, D. C. — Valstybės departamento atstovas painformavo spaudos korespondentus apie gyvai vykstančius pasitarimus su Anglija ir Prancūzija dėl bendros konferencijos su Sovietų Sąjunga.

Trijų didžiųjų vyriausybės jau čia pasitenkinimą sovietų premiero Bulganino palankiu pasisakymu už 4 didžiųjų konferenciją. Anskčiau sovietų vadai, įskaitant ir patį Chruščiovą, grasindavo, kad bus per vėlu derėtis, kai vakarų sąjungininkai ratifikuos sutartis Vokietijai apginkluoti. Šiuo argumentu daugiausia kovojo ir Vokietijos socialdemokratai prieš Adenauerį dėl atsiginklavimo politikos. Dabar pasirodė, kad tai buvo tik propagandiniai Kremliaus grąsinimai ir kad Maskvos valdovai tebelaiko ir toliau dideliu savo laimėjimu, jei galėtų susitikti su JAV prezidentu.

Pirma derėtųsi su Molotovu

Minėtų trijų didžiųjų vakarų valstybių užsienio reikalų ministeriai svarsto diplomatiniu keliu, per savo ambasadorius, bendrą strategiją derybose su Sovietų Sąjunga. Anglija ir Prancūzija sutinka su Eisenhowero pasūlymu, prma išmėginti susitarimų galimybes užsienio reikalų ministerių konferencijoj.

Ruošiantis šiai įžanginei 4 didžiųjų konferencijai, JAV, Anglija ir Prancūzija artimiausioj ateity paskelbs penkių punktų pareiškimą, kuriame bus išdėstyti pagrindiniai tokios konferencijos uždavniai.

Kadangi svarbiausias problemas sudaro, be Austrjos taikos sutarties, Vokietijos suvienijimas, 3 didieji įtrauks į pasitarimus ir Bonos atstovus. Bagiant ratifikuoti atsiginklavimo ir visiškos nepriklausomybės sutartis, Vokietiją jaučiasi kaip ir visiškai savarankiška valstybė, turinti prideramą balsą tokiose derybose.

Laukia NATO konferencijos

Konferencija, kad ir užsienio reikalų ministerių, anksčiau neįvyks, kol nebus ratifikuotos Vokietijos atsiginklavimo sutartys visų 15 NATO narių parlamentuose. Sutartis ratifikavus Vokietijos ir Prancūzijos parlamentų abiejuose rūmuose, visa, kas liko, laikoma tik smulkmena. Balandžio mėnesį ratifikuos ir likusios 5 valstybės. O po to, gegužės mėnesį įvyks pusmetinė NATO tarybos konferencija. Joje pirmą kartą dalyvaus ir naujasis NATO narys — Vakarų Vokietija. Ten sąjungininkai aptars smulkią diplomatinę strategiją, kaip didiesiems draugams laikytis derybose su Sovietų Sąjunga.

Sovietam nepavyko įtraukt komisijon Peipingo atstovą

Prasidėjo JT ekonominė konferencija Japonijoj

TOKIJAS. — Vos tik susirinko atstovai į Jungtinių Tautų Azijos ekonominę konferenciją, SSSR atstovas Menšnikovas pareikalavo priimti į Azijos komisiją komunistų atstovus iš Kinijos, Šiaurės Korėjos ir Šiaurės Vietnamo, o taip pat pašalinti Tautinę Kiniją ir Pietų Korėją.

Sovietų reikalavimą parėmė tik Indijos ir Burmos delegacijos. JAV atstovas ambasadorius Allison pareiškė, kad šitoks sovietų reikalavimas nesuderinamas su Jungtinių Tautų nutarimais, ir dėl to atmestinas. Konferencijos dauguma pasisakė už JAV pasiūlymą. Konferencijoj dalyvauja 24 Azijos ir Azijoj interesų turinčios Vakarų Valstybės.

Šaltis pakenkė vaisių derliui

Nuostoliai siekia $80 mil.

CARBONDALE, Ill. — Pereitos savaitės vėlyva šalčio banga, atnešta iš Kanados, padarė didelių nuostolių ateinančiam vaisių ir daržovių derliui.

Illinois valstybė nušalo daugybė vaismedžių, ypač persikų ir obuolių. Nuostoliai vertinami $8 mil.

Šių vaisių derlius nukentėjo ir kitose valstybėse, kaip Georgijoj, S. Carolina, N. Carolina, Alabamoj, Louisianoj, Kentucky, Virginijoj, Mississippi ir šiauriniame Arkansase. Bendri nuostoliai būsią $80 milijonų vertės.

Pereitą sekmadienį New Yorko valstybėj, ypač šiaurinėj daly, iškrito nepaprastai daug sniego. Siracuse srity net 15 colių. Šalčiui verčiama kaltė ir dėl 27 žmonių mirties.

Kalinių sukilimas

Pagrobė 2 kalėjimo sargus

LINCOLN, Neb. — 12 kalinių iš Nebraskos valstybės kalėjimo sekmadienį pagrobė du kalėjimo sargus ir užsidarė kartu į sunkiai prieinamas patalpas.

Išbuvę daugiau kaip dieną nevalgę, jie pirmadienį įteikė gubernatoriui Andersonui ultimatumą patenkinti jų reikalavimus. Gubernatorius atsakė, kad jis apsvarstys jų reikalavimus, tačiau įspėjo, kad jie turi paleisti sargus ir pasiduoti valdžiai be jokių sąlygų.

Maištininkai yra ginkluoti peiliais. Jie žada juos pavartoti prieš sargus, jei policija bandytų jiuos pulti ašarinėmis dujomis ir įsiveržti į jų užvaldytas patalpas.

— Harlow, naujame Londone priemiesty, pirmuosiuose rinkimuose į miesto tarybą darbo partja laimėjo 13 vietų, konservatoriai — 5.

Daugiau plieno

CHICAGO, Ill. — "Steele" žurnalo pranešimu, pirmojo šių metų bertainio plieno gamyba siekė 27 milijonus tonų, arba 95% visos JAV plieno pramonės pajėgumo.

Gamyba kilsianti II ir II bertainį, o IV-tą sumažėsianti. Šiais metais numatoma pagaminti 105 mil. plieno. 1953 rekordiniais metais buvo pagaminta 111 mil. tonų.

— Sirijos vyriausybė nuneigė Turkijos kaltinimą, kad jos lėktuvai dviem atvejais sekmadienį įskrido į Turkijos erdvę.

ŠAULIŲ SĄJUNGOS IR KITŲ ORGANIZACIJŲ STEIGIMAS

LAISVOJI TRIBŪNA

Didžioji dalis bėglių iš Lietuvos nuo bolševikų teroro atsirado Amerikoje.

Į trumpą laiką prasidėjo naujųjų mūsų tautiečių įvairių įvairiausių organizacijų steigimas. Įsisteigė įvairiausių politinių vienetų, buvusių ir nebuvusių Lietuvoje, profesinių organizacijų, kaip mokytojų, miškininkų, agronomų, karių, gydytojų, veterinorių, teisininkų ir t. t.

Kaip ilgai laikysis tų organizacijų veikla, parodys ateitis. Jau dabar girdėti, kad daugelio veikla popierinė, atbuko noras nariams dalyvauti, negalima sudaryti net valdybų, narių mokesčiai nesumokami. Kai kur, jau po trumpos veiklos einama prie likvidacijos.

Tačiau, kaip ten betūtų, tikslai buvo geri.

Pastaruoju laiku pradėjo skelbtis spaudoje "Lietuvos Šaulių Sąjunga Tremtyje".

Kiek plačiau tuo reikalu paskelbta steigėjų "Naujienų" 62 Nr., 1955 m. kovo 16 d. Ji yra jau įregistruota valdžios įstaigose. Iš paskelbto pranešimo išvedama, kad įregistruota "Lietuvos Šaulių Sąjunga Tremtyje" yra tas pats, kas šiame krašte yra "National Guard" ir kad "tuo tarpu nėra steigiama ginkluotos rinktinės, kuopos ir būriai".

Tokia informacija, atrodo, nėra visai tiksli, nes Šaulių Sąjunga Lietuvoje turėjo kitus tikslus ir uždavinius kaip čia "National Guard", ir taip pat neįtikėtina, kad įregistruotai draugijai bet kada čia būtų leista steigti ginkluotos rinktinės, kuopos ir būriai.

Atgaivinimas Lietuvoje veikusios Šaulių Sąjungos nėra smerktinas, kaip nėra smerktinas ir kitų organizacijų steigimas, nors šioji sąjunga yra kitokio pobūdžio.

Tačiau jau nuo pat atgaivinimo skelbimų pradžios pastebima, kad vengiama minėti vyriausi jos steigėjai. Pranešime sakoma: "... yra atgaivinta, kaip tik pirmųjų jos organizatorių, a. a. Vl. Putvio artimų bendradarbių..."

Kas jie tokie, taip ir neaišku?

Buvę šauliai Lietuvoje gerai pamena, kokią amžiną gėdą paliko Lietuvos Savanorių — Kūrėjų Sąjungos ir Lietuvos Šaulių Sąjungos vadovybės, raudonajai armijai okupavus Lietuvą. Buvo atsitikimų, kad nepakęsdami tos gėdos ir okupanto kai kurie nusižudė.

Abi organizacijos buvo patriotinės — karinės, vieni kraują liejo kovoj su priešu nepriklausomybę atstatant, kitų pagrindinis tikslas buvo kovoti su krašto užpuoliku.

Ką jų vadovybės padarė?

Kūrėjų - Savanorių vadovybė: pulk. Gužas, Kalnėnas ir Viliušis tuojau nubėgo pasveikinti ir nusilenkti bolševikų durtuvais pastatytam Paleckiui, paskui juos skubėjo Šaulių vadovybė.

Štai skaudaus atminimo anų laikų okupantui nusižeminimo ir pataikavimo lapai:

"Kaunas. VI.20. E. Birželio 19 d. Šaulių Sąjungos buv. vadas plk. Pr. Saladžius ir Sąjungos Tarybos pirmininko pavaduotojas adv. R. Skipitis atsilankė pas einantį Respublikos Prezidento pareigas ministrą pirmininką Justą Paleckį ir pasveikino jį ir jo asmenyje naująją vyriausybę Šaulių Sąjungos vardu".

"Šaulių Sąjungos vado įsakymas. Laikinai einąs Šaulių Sąjungos Vado pareigas gen. št. plk. leit. Žukas birželio 21 paskelbė Šaulių Sąjungai tokį įsakymą (Nr. 34). Rikiuotės Skyrius.

"Šaulių Sąjungos 21 metų sukaktuvių išvakarėmis pakitėjo mūsų Tėvynės vidaus gyvenimas. Griuvo režimas, kuris trukdė mūsų sąjungos darbą nepriklausomai Lietuvai. Tik dėl visų šaulių drausmės ir organizuotumo, dėl susipratusios pažangios visuomenės nuoširdžios paramos ir dalyvavimo šaulių eilėse — Šaulių Sąjunga galėjo išlikti ir šiandieną visu ryžtumu stoja pagalbon vyriausybei, kuriai vadovauja nusipelnęs kovotojas dėl teisės ir teisingumo einąs Respublikos Prezidento pareigas Justas Paleckis.

"Dabar atėjo laikai, kada Šaulių darbas bus reikšmingas ir svarus, nes mūsų Tautos ir Valstybės laisvę ir nepriklausomybę patikrina Lietuvos kariuomenė ir draugiškoji mūsų didžiojo kaimyno SSSR kariuomenė.

"Naujoji Respublikos Vyriausybė energingai ėmėsi tvarkyti vidaus gyvenimą ir stiprinti nuoširdžius santykius su didžiuoju Lietuvos kaimynu SSSR, per dvidešimt metų tiksliai ir nuoširdžiai vykdančiu savo tarptautinius įsipareigojimus ir duotąjį žodį. Būkime visiškai tikri, kad Sovietų Sąjunga, kuri mums grąžino lenkiškojo smurto išplėštą sostinę Vilnių, ir toliau su tokiu pat nuoširdumu vykdys savo pasižadėjimą, kurie surašyti Lietuvos ir SSSR tarpusavio pagalbos sutartyje.

"Šauliai turi rodyti pilietinio subrendimo ir sąžiningumo pavyzdį visiems šalies gyventojams. Mūsų didžioji pareiga yra eiti vieningu keliu su respublikos vyriausybe, drausmingai vykdyti jos įsakymus ir nuoširdžiai dirbti nepriklausomos Lietuvos gerovei.

"Šį įsakymą perskaityti artimiausiuose dalinių susirinkimuose".

("Karys" Nr. 26 (1106) 1940 m. birželio mėn. 27 d.).

Taip buvo palydėta Šaulių Sąjungos vadovų Lietuvos Nepriklausomybė.

Taigi atkuriant organizaciją šioje šalyje, buvusiems šauliams reikėtų jau seniai viešai paskelbti steigėjus. Gal daugelis nenorės, ir visiškai pagrįstai, matyti tos vadovybės, kuri vieną dieną šaukė "Valio Tautos Vadui", gi kitą dieną skubėjo jau sveikinti okupantą.

Atviriems ir nuoširdiems patriotams tai yra skaudūs smūgiai. ŠR.

Iš studentų rinkimų

Šiais metais į centrinius Lietuvių Studentų Sąjungos JAV organus yra išstatytas ir kandidatų sąrašas, kurį sudaro studentai skautai ir santariečiai. Šio sąrašo kandidatai yra žinomi, kaip uolūs Studentų Sąjungos, Korp! Vytis ir Santaros veikėjai. Visi jie kandidatuoja draugе, nes tikisi, kad būdami viename jungtiniame sąraše, ne atskiros organizacijos, jie geriau galės atstovauti bendrus studentų sąjungos, o ne vienos grupės reikalus, šio sąrašo kandidatai į Centro valdybą yra sekantys: R. Babickas (korp! Vytis), J. Bilėnas (Šviesa, Santara), L. Griškelytė (Studenčių Skaučių Draugovė), B. Juodelis (Korp! Vytis), R. Mieželis (Korp! Vytis), L. Sabaliūnas (Korp! Vytis, Santara), V. Valatkaitis (Korp! Vytis). Į revizijos komisiją: R. Gaška (Korp! Vytis), K. Jėčius (Korp! Vytis), A. Kliorė (Korp! Vytis). Į garbės teismą: J. Galminas (Santara), A. Kerelis (Santara), T. Naginionis (Korp! Vytis). K. B.

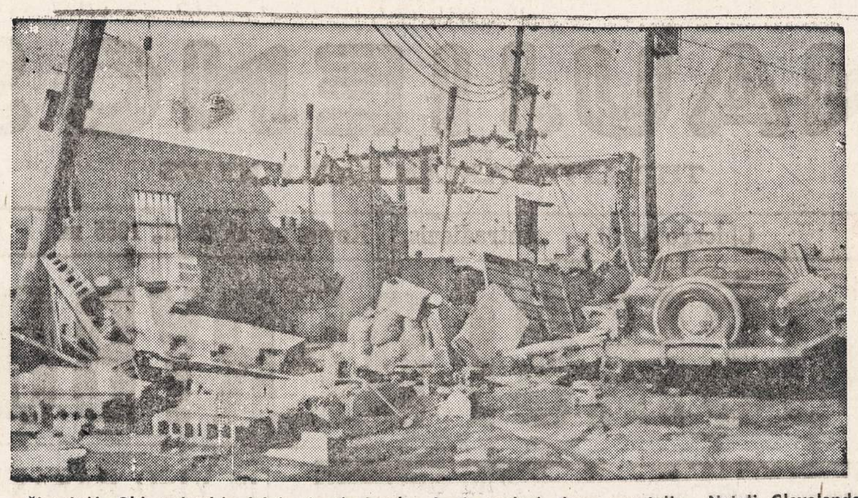

Šiaurinėje Ohio valstybės dalyje siautė viesulas, kuris padarė daug nuostolių. Netoli Clevelando viesulas gerokai apgriovė Brookpark golfo klubo trobesį.

BALFO veikla sėkminga

BALFo pirmininkas kan. J. B. Končius svarbiais šalpos ir imigracijos reikalais lankėsi Washingtone, o iš ten atvyko į New Yorką ir kovo mėn. 16 d. pirmininkavo Centro Valdybos posėdžiui.

Posėdyje išklausyta atsakingų asmenų pranešimai ir įvertinta dabartinė padėtis. Daug dėmesio skirta imgracijos, šalpos ir organizacijos reikalams.

IMIGRACIJOS srityje BALFas išeina su pilnomis teisėmis savarankiškai vykdyti tremtinių imigraciją pagal naująjį įstatymą — Refugee Relief Act of 1953. Dabar visu aktualumu iškyla darbo ir buto garantijų klausimas norintiems į Ameriką atvykti.

ŠALPOS darbui plėsti įvairiose kolonijose jau pradėti vykdyti PINIGŲ, RŪBŲ ir AVALYNĖS VAJAI. Tas duoda gerų vilčių ateičiai, nes tikima lietuvių visuomenės duosnumu varge esantiems savo tautiečiams padėti. Centro Valdyba su dėkingumu atžymėjo tas kolonijas, kur tokie vajai jau pradėti ir su pasitikėjimu žiūri į tas, kur jie bus dar pravedami.

ORGANIZACIJOS rūpesčių eilėje labai svarbi vieta skiriama apsilpusių skyrių atgaivinimui ir BALFo organizacijų narių skaičiaus padidinimui. Ypatingas dėmesys kreipiamas į prieaugančiąją kartą, į lietuviškąjį jaunimą, iš kurio laukiama idealizmo ir jaunatviško pasiaukojimo artimui varge padėti.

Iš pranešimų matėsi, kad paskutiniai mėnesiai buvo gana sėkmingi BALFo veikloje. Nuo Clevelando Seimo iki dabar Europon išsiųsta 14 siuntų maisto — sviesto, sūrio, augalinių riebalų, lydyto sviesto, pieno miltelių ir kt. — 425,700 svarų, vertės $140,870.00. Per tą patį laikotarpį išsiųsta dar 9 siuntos panešiotų rūbų ir avalynės, 40,123 svarai, vertės $38,200.00.

Tuo būdu per tą laikotarpį išsiusta 23 siuntos gėrybių, 465,823 svarai, vertės $179,070.00.

Didesnioji dalis tų gėrybių gauta iš JAV Federalinės Valdžios, o kitą dalį suaukojo Amerikos lietuviai patys.

"NAUJIENAS" SKAITO VISŲ SROVIŲ ŽMONĖS: DARBININKAI, BIZNIERIAI, PROFESIONALAI, DVASININKAI, VALSTYBININKAI, MOKSLININKAI JIE ŽINO, KAD "NAUJIENOS" PADUODA TEISINGIAUSIAS ŽINIAS IR GERIAUSIUS RAŠTUS

Floridiečiai atsisveikinėja

MIAMI, FLA. — Floridon buvo suvažiavęs didokas skaičius lietuvių iš visų Amerikos vietų. Kada šiaurėje ir vakaruose spaudė šalčiai, tai mes čia gražiai šildėmes saulėje maudėmes ir gėrėjomes gražia gamta.

Bet visam ateina galas. Mums čia buvo nepaprastai smagu praleisti laikas, bet turime rengtis kelionėn, važiuoti į namus. Keli sugalvojom suvažiuoti prieš išvažiuojant, kad galėtume dar kartą pasikalbėti ir atsisveikinti.

Kovo 22 dieną taip ir padarėm. Pasirinkom gražią vietą, suvažiavom apie 30 žmonių iš įvairiausių Amerikos vietų, gražiai praleidom dieną, komentuodami apie politiką, lietuvių gyvenimą ir lietuviškas organizacijas, užkandom ir išmetėm po stikliuką.

Visi buvom tarytum vienos šeimynos nariai. Keista ta žmogaus prigimtis: suvažiuojam trumpam laikui, vienas kito nepažįstam, bet kai reikia išvažiuoti, tai nesmagu. Rodos, kad tenka atsisveikinti su geriausiu draugu. Aptarėm įvairiausius reikalus, išsipasakojom jaunystės įvykius, plačiai komentavom politiką, bet nesipykom. Florida yra gera vieta susidraugauti.

Važiuojam ir mudu su žmona namo. Tikimės apie Velykas būti Chicagoje.

—Juozas Balčiūnas.

Skiepys gynybos savanorius

Illinojaus civilinės gynybos 285,000 registruotiems savanoriams bus pasiūlyta skiepytis.

Balandžio mėnesį jie būtų skiepijami nuo raupų, piktojo mėšlungio ir karštligės. Woodward, valstybės civilinės gynybos direktorius, sako, jog to skiepijimo tikslas tiems savanoriams suteikti apsaugą (imunitetą), nes manoma, kad atominės ar vandenilio bombos puolimo metu tokios ligos galinčios kilti.

Gubernatorius Strattonas paskelbė balandžio mėnesį civilings gynybos imuniteto mėnesiu.

Rašinių konkursas

Lietuvių Statybos Bendrovė, norėdama prisidėti prie lietuviškosios knygos išplatinimo ir paskatinti mūsų jaunimą pamilti lietuvišką knygą, skelbia antrąjį viešą rašinių konkursą, temomis:

1. Ką aš ypatingai atsimenu apie Lietuvą,
2. Mano turimos žinios apie Lietuvos partizanus,
3. Kodėl jaunimas nelanko lietuviškų parengimų.

Konkurse gali dalyvauti kiekvienas asmuo, nežiūrint savo amžiaus. Rašinys gali būti parašytas mašinėle arba ranka. Jo ilgumas — vienas lapo puslapis. Kiekvienas gali rašyti visas 3 temas, bet premiją gali gauti tik už vieną. Pasirašyti slapyvardžiu arba tikrąja pavarde. Kiekvienas rašinys turi po 3 premijas, kurios bus duodamos tik knygomis. Konkurso pradžia — 1955 m. balandžio mėn. 1 d. ir baigiasi liepos mėn. 1 d.

Komisiją sudaro: Antanas Gintneris, Jurgis Janušaitis ir Vytautas Petrauskas. Laimėtojai bus paskelbti spaudoje. Rašinius siųsti: L. S. B. Standard Builders, Inc., 726 W. 18 St., Chicago 16, Ill. K.

Tik "Naujienos" rašo tiesą — neša laimę.

TIKSLUS IR RŪPESTINGAS PAJAMŲ MOKESČIO APSKAIČIAVIMAS
2737 W. 43rd St. Tel. CL 4-2390
Kasdien nuo 9 val. ryto ligi 8 val. vakaro; šeštadieniais nuo 10 val. ryto ligi 7 val. vak.; trečiadien. uždaryta.
ŠIMAIČIAI
Realty, Builders, Insurance.

IŠ TOLI AR IŠ ARTI PIGIAI
PERKRAUSTAU
(MOVING)
BALDUS IR ĮVAIRIUS DAIKTUS.
Perkraustymas saugus, greitas ir tvarkingas. Viskas apdrausta.
ANTANAS VILIMAS
3415 So. Lituanica Ave.
CHICAGO, ILLINOIS
Tel.: FRontier 6-1882

PIGIAI IR SAUGIAI
PERKRAUSTAU
BALDUS
VIETOJE IR IŠ TOLIAU
K. EIDUKONIS
Turiu naują didelį sunkvežimį, specialius įrankius ir apdraudas
6930 So. Talman, Chicago 29, Ill.
Tel. GRovehill 6-7096

SAUGUS BALDŲ PERKRAUSTYMAS
iš arti ir toli
NAUJAS 1955 M. SPECIALUS DIDELIS SUNKVEŽIMIS.
Pigus, sąžiningas patarnavimas
Šaukite:
R. ŠERĖNAS
4546 SO. WOOD STREET
Chicago 9, Ill. Tel.: VI 7-2972

JOS. F. BUDRIK, Inc.
3241 SO. HALSTED STREET
Tel.: CAlumet 5-7237
RAKANDAI
TELEVIZIJOS
RADIOS
REFRIGERATORIAI
PLOVYKLOS
PEČIAI
KAURAI
JEWELRY
Prekės geriausių išdirbysčių.
LENGVI IŠMOKĖJIMAI
Lietuviška Radio Valanda Budriko leidžiama iš stoties WHFC, 1450 kil. kas ketvirtadienį nuo 6 iki 7 val. vak.

BUICK'AS
LIETUVIŠKAS
AUTOMOBILIS

Taupymas yra turtingumo šaltinis
Pradėk taupyti tuojau.. Mes mokam aukštus dividendus.
Mūsų bendrovės laikomi pinigai apdrausti iki $10,000.00.
MIDLAND SAVINGS AND LOAN ASS'N.
4038 Archer Avenue Tel. LAfayette 3-6719
Sekretorius AUGUST SALDUKAS
Už Taupomus Pinigus Mokame 3½ Nuošimčio

RAKANDAI
ILGIAU TARNAUS
GRAŽIAU ATRODYS IŠ
LIETUVIŲ BENDROVĖS
KRAUTUVĖS
PROGRESS FURNITURE Co.
4181-83 ARCHER AVENUE
Tel.: LAfayette 3-3171
Brighton Parko Kolonijoje.
KAS DIENĄ ČIA RASITE DIDŽIAUSIAS PREKIŲ VERTYBES
Naujausių madų, gerųjų išdirbysčių rakandų, kaurų, pečių, televizijos aparatų, refrigeratorių, plovyklų, vaikams rakandų ir visų kitų namam reikmenų. LENGVI IŠŠIMOKĖJIMAI PRITAIKOMI VISIEMS.

PALMIŠKOS UOGOS
Palmiškos Džiovintos Uogos yra geros dėl tų, kurie turi užsisenėjusius šalčius galvoje, erzinančius skaudėjimus kvėpavimo kanaluose, kaip tai nosyje, ausyse ar gerklėje. Palmiškos Uogos yra labai maistingos ir turėtų būti geros dėl tų, kurie turi silpnus ir neveiklius lytiškus Organus. Ir tos Uogos yra viso kūno stiprintojos ir pagerintojos. Svaras Uogų yra $2.00, bet jeigu norite per COD, tai $2.25.
ALEXANDER'S CO.
414 BROADWAY
South Boston 27, Mass.

10 PATARIMU
1. NEPRALEISK visų uždirbtų pinigų.
2. ATSKIRK tam tikrą dalį padėti į Taupomąją Sąskaitą.
3. NESLĖPK pinigų namuose
4. PRIE PIRMOS PROGOS ATIDARYK pas mus Taupomąją Sąskaitą.
5. NELAUK, kol daug sutaupysi. Mes priimame ir mažomis sumomis.
6. NEIEŠKOK didelų nuošimčių ar bonų, nes gali apsivilti.
7. DĖK savo santaupas į apdraustas Taupymo ir Skolinimo Bendroves.
8. PASIRINK LIETUVIŠKĄ TAUPYMO bendrovę, kuri tau geriausia patinka.
9. NEKREIPK daug dėmesio į pagyrų puodus.
10. VISUOMET ATMINK
UNIVERSAL SAVINGS AND LOAN ASSOCIATION
1800 SO. HALSTED STREET CHICAGO, ILLINOIS
Telefonas: HAymarket 1-2028
Atdara nuo 9 ryto iki 4 val. vakaro. Trečiadieniais uždaryta.
Ketvirtadieniais atdara iki 8 val. vakaro.
Automobilistams tuščias lotas šalimais.

PRADĖK TAUPYTI ŠIANDIEN, - TURĖSI RYTOJ!
TAIGI PRADĖK TAUPYTI ŠIOJE LIETUVIŠKOJE ĮSTAIGOJE.
Kiekvieno taupytojo indėliai yra apdrausti iki $10,000.00.
BRIGHTON SAVINGS and LOAN ASS'N.
4071 Archer Ave. Tel.: LAfayette 3-8248
(į vakarus nuo California Avenue)
CHARLES ZEKAS, Secretary
OFISO VALANDOS:
Pirmad., Antrad., Penktad. ir Šeštadienį 9:00 ryte iki 4:30 val. po pietų.
Trečiad. 9:00 ryto iki 12 val. dieną. Ketvirt. 9:30 ryte iki 8:00 val. vak.

Radio Free Europe is a public American enterprise supported by private citizens. A "Truth-Dollar" for RFE can help stop World War III *before it starts*. Send yours today to Crusade for Freedom (which supports Radio Free Europe), c/o your local Postmaster.
NAUJIENOS
1739 SO. HALSTED ST., CHICAGO 8, ILL.

SOPHIE BARCUS
★
RADIJO VALANDA
Iš Stoties W. G. E. S.
1390 kilocycles
Kasdien: Pirmadienį iki Penktadienio nuo 8:45 iki 9:30 ryto. Šeštadieniais nuo 8:30 iki 9:30 ryto.
Ir kas pirmadienį nuo 7:00 iki 8:00 valandos vakaro.
Sekmadienį 8:30 — 9:30 val. ryto iš stoties WOPA, 1490 kilocycles.
Tel.: HEmlock 4-2413
7121 SO. ROCKWELL ST.
Chicago 29, Illinois

Skaitykite "N-nas"

Cleveland, Ohio

Amerikos Lietuvių Tarybos Clevelando Skyrius Vasario 16 proga Lietuvos laisvinimo reikalams surinko 1,732.75 dol.

Po $50.00 aukojo: Dr. J. Skrinska su šeima.

Po $35.00: K. Paulauskas.

Po $25.00: Dr. D. Kesiūnaitė, P. P. Balčiūnai ir "Ateities" Klubas.

Po $21.00: Dr. K. Pautienis.

Po $20.00: E. Kersnauskas, K. M. Maslauskai, P. J. Staniškiai, Dr. J. Sukarevičius.

Po $15.00: V. O. Rocevičiai, K. S. Matusevičiai, J. Nasvytis, A. Karklius, J. Augustinavičius, A. Gargasas, P. Tamulionis, J. Sniečkus, O. P. Žilinskai, P. Stravinskas.

Po $12.00: A. V. Tamulioniai.

Po $10.00: K. L. Gobiai, J. Jasinevičius, J. V. Masilioniai, Juodvalkių šeima, E. Janulevičienė, P. Alekna, Dr. E. Juodėnas, A. Alkaitis, J. Daugėla, P. Sejonas, L. Banys, A. Nasvytis, J. Dobrovolskis, A. Malinauskienė, V. Januškis, S. Golšanskis, A. J. Jonaičiai, Petkevičiai, S. Radzevičiūtė, Dr. V. Ramanauskas, P. Mikšys, J. Saudargas, V. Kožica, J. S. Nasvyčiai, P. Gruodis, P. Bielinis, J. Stravinskas, B. Graužinis, Vik. Palubinskas, J. M. Mikonis, Liet. Teis. Draugija, P. Banionis, R. Juknaitis, P. Skardis, A. Garka, H. Idzelevičius, P. Kliorys.

Po $9.00: V. Čiurlionis.

Po $7.00: E. Dabkus.

Po $6.25: V. Raulinaitis.

Po $6.00: A. A. Orintai, A. S. Barzdukai.

Po $5.00: A. Masilionis, S. A., K. Atkočaitis, V. Alseika, I. Belžinskas, V. J. Klimaičiai, J. Gudėnas, V. Biliūnas, P. Manelis, Z. Sabakaitis, L. Sagys, K. Karosas, A. V. Garmai, V. Gelažius, B. Čekauskas, M. Barniškaitė, R. Jonaitytė, J. Barniškis, G. Gudėnas, V. Jurgelis, A. Bielskus, E. Steponavičius, K. Tallat-Kelpša, V. Kasakaitis, J. Apanavičius, E. Gedgaudas, A. Williams, J. Balbotas, F. Navickas, L. Staškūnas, A. Telyčėnas, H. Stašas, A. Kasperavičius, A. Koklys, A. Končius, St. C. Douvan, K. Mažonas, S. Pladys, V. Brizgys, Z. Pečkus, A. Valaitis, P. Pešysy, R. Degesys, Vl. Palubinskas, O. G. Michelich, M. Palubinskas, Dr. P. Stungys, S. Chodokauskas, B. Daukantienė, J. Damušis, M. J. Miščikas, M. F. Duleba, I. Stankevičius, J. Duleba, J. Dunduras, M. Iešmantienė, A. Sadauskas, J. Stimburys, V. Apanavičius, J. Kazickas, E. Masys, P. Titas, J. Krištolaitis, K. Lindesis, P. Drąsutis, S. Laniauskas, L. Krivickas, A. Rukšėnas, A. Damušis, P. Totoraitis, J. Lipnevičius, D. J. Širvaičiai, B. Brizgys, J. Meškauskas, A. Neuolis, A. Liutkus, S. Lielyla, S. Orantas, V. Čyvas, B. Maželis, B. Snarskis, V. Nagevičienė, J. Kuzas, J. Kapočius, P. Kudukis, A. Iešmantasi, J. Leimonas, D. Nasvytis, A. Praškevičius, V. Bačiulis, J. Žilionis, E. P. Grigoniai, J. Kalvaitis, I. A. Sušinskai, J. B. Vasariai, A. Gailiušis, B. Gaidžiūnas, T. K. Butkus, Ignatavičiai, B. Bacevičienė, A. P. Jatska, J. Einužis, M. Venclauskas, J. Jarašūnas, A. Paškonis, K. Nausner, P. Zigmantas, V. Matulionis, K. Žygas, J. Žygas, Jz. Žygas, A. Šumakaris, K. E. Širvinskai (E. Karnėnas aukojo $5.00 minėjimo išlaidoms apmokėti).

Po $4.00: D. Vaičiūnas, V. Valys.

Po $3.00: M. Dunduraitė, P. Vyšniauskas, J. Pikturna, P. Ambrazevičius, J. Dumbras, P. Bartkus, A. Nasvytis, J. V. Jaskauskai, R. A. Čepuliai, G. Juškėnas, J. Lukauskas, M. Ratkus, K. Žukas, J. Dabulevičienė, J. Kaklauskas, M. Nastopka, Bridžiai, K. Gelažius, P. Šikšnius, Pažemėnas, L. Briedis, Jankauskas, T. Gleveckienė, S. Žilius, V. Stringienė, V. Valdukaitis, Pr. Bliumentalienė, A. Kavaliūnas, Benokraitis, A. Vedegys, L. Dautartas, J. Vaičaitis, Juozaitis, V. Minkūnas, B. Bružienė, V. Lukavičius, P. Šukis, V. Mickūnas, V. Katkauskienė, B. Urbonavičius.

Jo $2.50: Vasiliauskienė.

Po $2,00: J. Žilinskas, A. Balasevičius, S. Asevičius, V. Cečys, A. Martusevičius, P. Prackys, A. Ginčas, A. Jonaitis, A. Kuprevičius, K. Žilinskas, B. Žiugžda, D. Damusevičienė, S. Žilinskas, M. Žilinskienė, Vik. Samatauskas, V. Samatauskas, N. V. Aukštuoliai, D. Mikešius, J. Galinienė, V. Amsiejus, O'bell, K. Marcinkevičius, Mogilienė, P. Naugerish, J. Šarkauskas, A. Neimanienė, Vaitkai, I. Muliolis, S. Lazdinis, M. Bajoraitienė, A. Gylys, A. Juodikis, P. Gaižauskas, A. Tamulevičius, P. Vyšniauskas, A. Bielskis, J. Liūdžius, A. Dagys, J. Bendler, P. Zorska, J. Gulbinienė, K. Kizevičius, P. Židonis, B. Bernotas, V. Blinstrubas, Žydavičius, P. Jenkins, A. Telšinskas, V. Mazoliauskas, M. K. Kalvaičiai, U. J. Lencevičiai, G. A. Roverstein, K. Gaižutis, E. Skrabulytė, J. Šlapelis, B. Palavinskas, Knystautienė, B. Grinčius, Butkuvienė, Vl. Braziulis, J. Baranauskas, A. Dovydaitis, J. Zorubienė, J. Velykis, A. Ramanauskas, K. Zaronskis, J. Daugirdas, K. Palubinskas.

Po $1.50: J. Velyvienė, R. Dabrikas, B. Norvaišis.

Po $1.00: J. Končiūtė, L. Slejerienė, V. Blechertas, B. Rakauskas, V. Macijauskas, A. Puškorius, V. Eliošius, A. Kizienė, J. Rumbaitis, A. Banys, J. Čiuberkis, V. Unguraitis, E. Capkevičius, V. Sukodelskas, F. Kaminskas, V. Degutis, A. Masilionytė, Andriušaičiai, J. Baleika, B. Baleika, B. Slekienė, G. Savickas, M. Trainauskaitė, M. Eidukevičius, S. Baranauskas, J. Rinkevičius, V. Petkevičius, S. Pabrinkis, J. Žemaitis, V. Melinauskas, A. Kulbickas, J. Urbšaitis, I. Gatautis, I. Virbalis, Kasparas, J. Pažemis, Sarulis, M. Mickevičius, Brazulevičienė, Bartuškai, Nikštėnas, J. Česna, A. Strimaitis, A. Beržinskąs, K. Baliūnas, A. Dambrauskienė, I. Švelnienė, Z. Brazauskas, L. Grikepelis, B. Barkauskienė, D. Čiurlionytė, O. Levickaitė, L. Klimas, O. Bagdonienė, V. Stuogis, P. Penkauskas, J. Šiaučiūnas, A. Benas, M. J. Balukai, M. Vaizbūnas, A. Kučinskienė, J. Chaleckienė, J. Sakalas, B. Garlauskas.

Po $0.50: J. Dailydė, O. Ragauskas, P. Kulikauskas.

Aukas rinko: P. Kliorys, M. Dunduraitė, E. Eidimtas, A. Jonaitis, P. Titas, J. Žukauskas, A. Penkauskas, S. Orantas, P. Neimonas, J. Dobrovolskis, P. Zigmantas, P. Gruodis, K. Žydavičius, V. Brizgys, A. Bagdanavičius, V. Kasperavičiūtė, J. Staniškis, A. Telyčėnas, J. Žilionis, S. Golšanskis, V. Valaitis, L. Sagys, V. Rocevičius, P. Balčiūnas, Vikt. Palubinskas, J. Vasaris, J. Kalvaitis, J. Vaičaitis, H. Idzelevičius, A. Gailiušis, R. Minkūnas ir B. Brizgys.

Visiems rinkėjams bei aukotojams nuoširdus ačiū. Taip pat didelė padėka priklauso visiems prie Nepriklausomybės Šventės minėjimo prisidėjusiems: V. Vaitiekūnui, Lietuvos Laisvės K-to nariui, už pasakytą minėjime pagrindinę kalbą, solistėms J. Daugelienei, A. Stempužienei ir pianistui A. Kuprevičiui už meninės programos atlikimą, V. Raulynaičiui už scenos dekoravimą, Radijo Klubui už atliktus garsinimus nemokamai, ponioms P. Liūdžiuvienei, J. Nasvytienei ir S. Douvan už ženklelių pagaminimą ir visiems kitiems bent kuo prisidėjusiems prie minėjimo parengimo.

ALT'o Clevelando Skyr. V-ba

* * *

Rašo **Jonas Leonas**

Ir vėl čiurlioniečiai lietuviškajam reikalui koncertuos amerikiečiams

Turiningai su lietuviškuoju muzikos, dainos bei šokio menu įžengę į amerikiečių kultūrinį gyvenimą, čiurlioniečiai gali vertai pasididžiuoti ir vėl naujais mūsų tautos garsinimo laimėjimais.

Šit po gerai pavykusiojo jau antrojo čiurlioniečių pasirodymo Clevelande septintajame The Phillis Wheatley Association festivalyje (tai buvo vasario 12, apie jį "Naujienose" rašiau Nr. 41), šios pat draugijos padalinys Canton, Ohio, ir pas juos pakvietė atvykti pakoncertuoti. Čiurlioniečiai kvietimą priėmė. Pasirodymas bus už kelių savaičių.

Kitas amerikiečių kvietimas čiurlioniečių net 2 koncertams gautas iš prie Clevelando esančio Willoughby. Tai irgi bus už kelių savaičių.

Taigi, po sėkmingųjų koncertų lietuviams Hamiltone ir Rochester, čiurlioniečiai vėl turi ruoštis naujiems pasirodymams, šiuo kartu amerikiečiams.

Iš artumos stebint muziką Alfonsą Mikulskį ir čiurlioniečius dera pabrėžti, jog tai ypatingai aktualus veiksnys, idealistiškai besidarbuojąs Lietuvos laisvės reikalui. Gi muziko Alf. Mikulskio ir čiurlioniečių sukaktuves minėti komitetas informuoja:

"Čiurlionio" ans. ir A. Mikulskio sukaktys — gegužės 15

"Čiurlionio" ansamblio ir muz. A. Mikulskio sukaktis minėti Komitetas Clevelande, Ohio, pasiskirstė į kelias sekcijas. Visu spartumu rengiamasi, jog jubiliejinis aktas — koncertas gegužės 15 Clevelande būtų suorganizuotas kiek galima iškilmingiau. Koncertu bus paminėtos Čiurlionio ansamblio 15 m. veiklos ir jo ligšiolinio vadovo muz. A. Mikulskio 25 m. darbo sukaktys.

Norima, jog šios sukaktys būtų pagerbtos, sudarant "Čiurlionio" ansambliui tinkamesnes darbo sąlygas — įgyjant kultūros namus. Taip pat tikimasi išleisti reikiamą monografiją ir sudaryti sąlygas išleisti plokštelių (rekordų), įdainuotų drauge su simfoniniu orkestru.

Atsišaukimu kreiptasi į JAV ir kitų kraštų lietuvius.

Sukaktis minėti Komiteto adresas, kur prašoma kreiptis, norint pagerbti sukaktuvininkus, yra šis — **J. Stempužis, 1152 Dallas Rd., Cleveland 8, Ohio.**

Sukaktuviniame koncerte dalyvaus ir svečiai iš Chicagos — "Dainavos" meno ansamblis. Tai dar labiau pabrėš sukakčių iškilmingumą. Clevelande sudarytasis komitetas rūpinasi, jog be paties minėjimo Clevelande, taip pat ir kitose vietose nusipelnęs "Čiurlionio" ansamblis būtų tinkamai pagerbtas.

Tikimasi, jog JAV ir kitur gyveną tautiečiai — "Čiurlionio" ansamblio veiklos liudytojai ir gerbėjai, ras būdų prisidėti prie abiejų sukaktuvininkų pagerbimo. Patį minėjimą Clevelande globos garbės komitetas, į kurį kviečiami mūsų laisvinimo veiksnių atstovai ir kiti pasižymėję lietuvių gyvenime ir prie ansamblio iškilimo prisidėję asmens.

Numatoma, jog minėjime bus speciali paskaita, apibūdinanti "Čiurlionio" ansamblio ir muz. Alf. Mikulskio veiklą, sveikinimai ir tą patį vakarą banketas, dalyvaujant ir visiems čiurlioniečių svečiams. Sukakčių rengimo Komitetui vadovauja inž. P. J. Žiūrys.

UNITED PRESS-NAUJIENŲ Radiophoto

Twin Peaks, Calif., kur siautė nepaprasta sniego pūga. Vietomis pusnys siekia 6 pėdas.

Detroit, Mich.

Praną Juzėną prisimenant

Štai, balandžio 1 dieną, sueina lygiai metai kaip iškeliavo į amžinybę Pranas Juzėnas (Frank Yuzenas). Mirė vėžio pakirstas, sulaukęs vos 60-ties metų amžiaus.

Daugelis detroitiškių Praną pažinojo ir kaip organizacijų dalyvį — veikėją ir kaip geradarį. Jis buvo vienas pirmųjų Socialdemokratų 116 Kuopos narių ir tokiu liko iki mirties; buvo vienas Žiburėlio Draugijos Detroito skyriaus steigėjų ir tos draugijos vicepirmininkas iki mirties; taipgi priklausė kelioms kitoms organizacijoms. Kaip geradaris, Pranas buvo vadinamas tremtinių tėvu, nes į šį kraštą atsikvietė ir įsikurti padėjo dideliam būriui tremtinių.

Visi metai... Pavasaris nužydėjo, vasara nužaliavo, ruduo daug ašarų išliejo ir žiema, štai, vėl baigiasi, o Tavęs, Pranai, mes daugiau nebematėme. Tik vienišaš kapas tarp dviejų pušelių ir Tavo ištikimos gyvenimo draugės Onutės ašaros mums primena, kad Tu buvai, bet kad Tu daugiau niekada nebegrįši. Liūdi Tavęs Tavo žmona Onutė, sūnus Frank Jr. su šeima, liūdi visi giminės, visi Tavo draugai socialdemokratai ir visi kiti, su kuriais Tu susitikdavai ir kuriems daug gero darydavai.

Tebūna lengva Tave priglaudusi žemė ir ramus Tavo miegas!..

—A. N.

Šaltis pakenkė vaisiams

Praeitojo savaitgalio žieminiai šalčiai padarė neatitaisomos žalos Illinojaus vaisių bei daržovių ūkiui. Illinojuje padaryta 8 milijonai dolerių nuostolių, o visame krašte $50 milijonų.

Nušalo visai persikai (pyčiai), 3 milijonų dolerių vertės. Pietiniame Illinojuje obuolių ūkiui padaryta apie $1,250,000 nuostolių. Sunaikinta apie 5 milijonai bušelių obuolių.

LIETUVIŠKA ĮSTAIGA

SAFETY OF YOUR SAVINGS

CRANE Savings & LOAN ASS'N

INSURED UP TO $10,000

3%

2555 West 47th Str. CHICAGO 32, ILL. LAF. 5-1083

B. R. PIETKIEWICZ PRES.

Roosevelt Furniture Miegamo Rakandų Išpardavimas

11 gabalų tiktai už $169

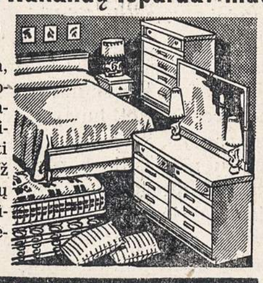

Į šį setą įeina lova, dreseris, komoda, springsai, matrasas su vidujinėm spiruoklėm, 3 vanity stiliaus lempos, 2 miegamos pagalvės ir kilimas. Didelis pasirinkimas ir kitokių baldų. Galima užeiti vakarais. Parduodame išmokėjimams. Už 6 mėnesių išmokėjimus neimame jokių nuošimčių. Prieš perkant baldus, užsukite į šią lietuvišką krautuvę, apžiūrėkite baldus ir patirkite kainas.

ROOSEVELT FURNITURE CO.

2310 W. ROOSEVELT ROAD Tel.: SEeley 3-4711

Krautuvė atidaryta sekmadieniais nuo 11 iki 4:30.

Pupils in 44,000 Illinois and Indiana elementary classrooms have been instructed this month to be extra alert on rainy days. The poster and lesson material distributed by the Chicago Motor Club will point out to school children that they, as well as motorists, must accept responsibility in avoiding accidents.

AUTO TAISYMAS IR GASOLINO STOTIS

Atliekami lyginimo ir dažymo darbai. Taisomi motorai, stabdžiai, transmisijos ir t. t. MOBILGAS benzinas, Firestone padangos, baterijos ir automobiliams dalys.

1934 W. 59th Street Tel.: GRovehill 6-9136

M. ČESAS, patyręs automobilių specialistas

"Naujienose" galima gauti šias knygas

ĮVAIRIOS KNYGOS

Mykolas Šleževičius. Gyvenimas ir darbai. A. Rūko redaguota, žinomų visuomenininkų straipsniai. 342 pls., iliustruota, kietais viršeliais $5.00

Dan Kuraitis — Atsiminimai. 208 psl. $2.00

Juozas Švaistas — Petras Širvokas. Lietuvių pasakų motyvais. 228 psl. $2.75

Gyvieji numirėliai — Trijų veiksmų komedija. $1.00

Vargšas Tadas — Dviejų vaizdų komedija. 1952 m. Naujienų leidinys. Kaina $1.00

Audra giedroje Trijų veiksmų komedija $1.00

Dr. P. Jonikas. Lietuvių kalbos istorija. Gražiai įrišta į kietus viršelius. 256 didesnio formato psl. $3.00

Dr. P. Jonikas, Gimtojo žodžio baruose. Bendrinės kalbos patarimai ir paaiškinimai. Chicago, 1952 m. $1.50

Gabija. Literatūros almanakas. 550 pusl. $6.50

Prosper Mėrimėe. Kolomba. Romanas. 222 psl. $2.25

W. S. Reymont. Kaimiečiai, I dalis. Romanas. 352 psl. $3.00

W. S. Reymont. Kaimiečiai, II dalis. Romanas. 384 psl. $3.00

W. S. Reymont. Kaimiečiai, III dalis. Romanas. 472 psl. $3.50

W. S. Reymont. Kaimiečiai, IV dalis. Romanas. 392 psl. $3.50

Jeronimas Cicėnas. Vilnius tarp audrų. 568 psl. $5.00

L. Pirandello. Pirmoji naktis. Novelės. 124 psl. $1.50

Lietuvių Archyvas. Bolševizmo metai. 438 psl. $3.00

Pulgis Andriušis. Anoj pusėj ežero. Lyrinės apysakos. 102 psl. $1.50

Butkų Juzės Raštai. Drama, vaizdeliai, poezija $1.50

Francois Mauriac, 1952 m. Nobelio premijos laureatas. Gimdytoja. Romanas. 134 psl. $1.75

Francois Mauriac. Gyvačių lizdas. Romanas. 282 psl. $2.00

Juozas Grušas. Pabučiavimas. Novelės. 156 psl. $1.50

Adomas Mickevičius — Konradas Valenrodas. Istorinė apysaka. 98 psl. $1.50

Casey Deveikis—The Eager Beaver Regiment. 410 psl., didelio formato, gražiuose viršeliuose. $7.50

Antanas Škėma — Šventoji Inga. Novelės. 226 psl. $2.50

P. Kesiunas — Tarp žalsvų palapinių. Romanas. 292 psl. $3.00

Česlovas Grincevičius — Vidurnakčio vargonai. Neįtikėtinos istorijos. 134 psl. $1.50

August Gailit — Tomas Nipernadis. Pagarsėjusio estų rašytojo romanas. 316 psl. $2.50

Povilas Gaučys — Pietų kryžiaus padangėje. Pietų Amerikos žymesniųjų rašytojų novelių rinkinys. 480 psl. $4.50

R. Spalis — Gatvės berniuko nuotykiai. Apysaka jaunimui ir senimui. 508 psl., gražiai įrišta. $5.00

R. Spalis ANT RIBOS. "Gatvės berniuko nuotykių" tęsinys. 482 p. $5.00

R. Spalis — Didžiosios atgailos. Novelės. 354 psl. $3.50

Ignas Šeinius — Raudonasis tvanas. 328 psl. $3.50

Ignas Šeinius—Kuprelis. 162 psl. Gražiai įrišta $2.00

Jurgis Savickas — Šventoji Lietuva. Romanas. 248 puslapių, gražiai įrišta. $3.00

Vytautas Alantas — Pragaro pošvaistės. Romanas. 434 psl., gražiai įrišta. $3.50

J. Petruitis — Laisvę ginant. Atsiminimai iš kovų su bolševikais ir bermontininkais. 200 psl. $2.00

Frank Lavinskas ir A. J. Banišauskas — Angliakasių atsiminimai. Trys dalys vienoje knygoje. Viso 528 pusl. $2.00

B. Stundžia — Buriavimas ir jūrininkystė. Daug naudingų nurodymų vandens sporto mėgėjams. 126 pusl. $2.00

Šatrijos Ragana — Sename dvare. Apysaka. III leidimas. 176 psl. $2.00

Axel Munthe—San Michele knyga, I dalis, 328 pusl. Parduodama tik kartu su II-ja dalimi. $2.50

Axel Munthe—San Michele knyga, II dalis, 312 pusl. Parduodama ir atskirai. $2.50

Anicetas Simutis — Pasaulio Lietuvių Žinynas. Informacijų apie viso pasaulio lietuvius, jų organizacijas ir profesionalus bei biznierius knyga. 366 puslapių $5.00

P. Abelkis — Žemaičių Krikštas. Istorinis romanas. 422 psl. $3.50

Marius Katiliškis — Užuovėja. Apysakų romanas. 362 psl. $3.50

Jurgis Jankus — Paklydę Paukščiai. Romanas. I dalis. 172 psl. $2.20

Jurgis Jankus — Paklydę Paukščiai. Romanas. II dalis. 225 psl. $2.60

Nelė Mazalaitė — Mėnuo, vadinamas medaus. Romanas. 220 psl. $2.50

Liudas Dovydėnas — Per Klausučių Ūlytėlę. Apysaka. 176 psl. $2.20

L. Zeikaus "Laiptai į Tolumas". Romanas. 241 psl. $2.50

P. Jurkus "Pavasaris prie Varduvos". Pasakojimas. 175 psl. $2.50

L. Tolstojaus "Anna Karenina" I ir II dalis. Romanas. 437 psl. $4.00

A. Landsbergio "Kelionė". Premijuotas romanas. 259 psl. $2.50

St. Būdavo "Uždraustas stebūklas". Romanas. 246 psl. $2.60

N. Gogol "Mirusios sielos". M. Miškinio vertimas. 290 psl. $3.25

Vydūno "Prabočių šešėliai". 1954m. leidinys. 182 psl. $2.50

M. Springborn "Paskutinis prūsų sukilėlis". Romanas. 197 psl. $2.00

Jurgis Savickis. Raudoni batukai. 134 psl. $1.50

Dr. J. Balys. Lietuvių Tautosakos skaitymai, I-ji dalis. Išleido "Patria" $3.00

Landsbergis-Mekai — Lėtas. Antroji proza. Gabija, 1951 m. $1.25

A. Vilainis. Žemaičių Žemėje. Reportažai iš kelionių Lietuvoje. Chicago, 1952 m., 132 psl. $1.50

Jonas Balys. Tautosakos Lobynas, I-II dalis $3.00

Jurgis Gliauda. Namai ant Smėlio. Chicago, 1952 m., 221 psl. $2.00

J. Gliauda. Gęstanti saulė. Metmenys. 218 psl. $2.00

Juozas Grišmanauskas. Tolimieji Kvadratai, New York 1952 m., 192 psl. $2.00

Žvejo įdomūs pasakojimai iš bolševikų okupuotos Lietuvos.

Andrius Mironas, 40 populiarių dainų. Šlagerių tekstai, dainuoti su šokių orkestrais. ..... Kaina 75c.

M. Gudelis. Lietuviai gynė savo miškus. Įdomiai aprašytos kovos 1905 Suvalkijoje su caro valdžios paskirtais miškininkais $2.00

Dr. K. Grinius. Atsiminimai ir mintys. Daug įdomios medžiagos iš d-ro K. Griniaus gyvenimo dar caristinėje Lietuvoje $2.00

Nelė Mazalaitė. Gintariniai vartai $2.00

A. Garmus. Nemuno pakrantėmis. Atsiminimai iš senos caristinės Lietuvos prie Nemuno $1.25

P. Tulpė. Kalnų dvasia. Freiburgas, 1946 m. 206 psl. $1.50

P. Tulpė. Tilto sargas. P. Abelkio leidykla, 151 psl. $1.50

Arthur Koestler. Nulis ir begalybė. Romanas. Tuebingen, 1948, $1.25

A. Vaičiūlaitis. Kur Bakūžė Samanota $2.00

A. Vaičiulaitis. Valentina $2.00

Marija Radzevičiūtė ŽEMELĖ ŠVENTOJI. Apysaka iš lietuvių knygnešių kovų. 182 psl. $2.00

A. Lalis lietuviškai angliškas ir angliškai lietuviškas žodynas. Minkštais aptaisais $12.00

Tas pats kietais aptaisais $14.00

Vilius Peteraitis. Lietuviškai angliškas žodynas. 580 psl Kietais apdarais $5.00

Vilius Peteraitis, Mažasis lietuviškai angliškas žodynas, 418 psl., kietais apdarais $2.00

Lietuvių Kalbos Vadovas. Tartis, rašyba, kirčiavimas, kalbos dalykai, žodynas. 1950 m. $4.50

Alg. Margeris. Čikagos Šešėliai. Žiaurios tikrovės vaizdai, 1952 m. 316 puslapių $3.00

Alg. Margeris — Šliuptarniai, Amerikos lietuvių tautinio ir kultūrinio atgimimo laikų įstorinis romanas. 652 psl., įrištas $3.00

Vytis spalvotas didelio formato 50c

Alg. Margeris — Širdies Rūmai. Romanas. 450 psl. $4.00

Paer Lagerkvist. Barabas, (1951 metais Nobelio premiją laimėjusi knyga), 212 psl. Kaina $2.25

Žemaitės raštai. Karės metu. Lietuvos Šelpimo Fondo leidinys, So. Boston, Mass. "Keleivio" spauda, 1917 m., 126 psl. $1.00

Leonardas Žitkevičius. Daiktai ir nuorukos. Lyrinės ironijos. 46 pusl. Kaina $1.00

Guy De Maupassant. Moters širdis. Romanas. 268 psl. $2.60

Maupassant — Karoliai. 228 psl. $2.50

L. Dovydėnas—Broliai Domeikos 260 psl. Premijuotas romanas $2.50

I. Simonaitytė — Aukštųjų Šimonių Likimas. 438 psl. premijuotas romanas $3.50

Roman Rolland — Petras ir Liucija, 112 psl. romanas. Autorius yra Nobelio premijos laureatas. $1.20

Lazdynų Pelėda — Motulė Paviliojo. Iliustruota, 43 psl. $0.60

Dr. J. Basanavičius — Lietuviškos Pasakos, I dalis, 280 psl., gražiai įrišta $3.00

Pulgis Andriušis. Tipelis. Humoristinis romanas. 240 pusl. $3.00

Juozas Švaistas — Aukso Kirvis. 224 psl. Lietuvių pasakų motyvais. $2.50

Kazys Borūta — Baltaragio Malūnas 256 psl. iliustruota apys. $2.50

J. Baltrušaitis. Lithuanian Folk Art. 248 psl., 80 iliustracijų, didelio formato $2.00

T. J. Vizgirda. Vilnius The Capital of Lithuania. 190 psl., iliustruota, didelio formato $2.00

Vydūnas. Tauresnio žmoniškumo užtekėjimas. 52 psl. ..... 25c.

Vydūnas. Gyvenimas Prūsų Lietuvoje. 47 psl. ..... 25c.

J. Petruitis. Kaip jie mus sušaudė. 221 psl. $1.80

J. Švaistas. Eldorado. Apysakaitės ir vaizdeliai. 150 psl., įrišta $1.80

A. Maceina. Jobo drama. Žmogiškosios buities apmąstymas. 240 psl. $1.80

Aloyzas Baronas. Debesys plaukia pažemiu. Romanas. 224 psl. $2.50

K. Barėnas. Giedra visad grįžta. Novelės. 215 psl., įrišta $3.00

F. M. Dostojevskis. Nusikaltimas ir bausmė. I dalis. Romanas. 301 psl. $3.00

F. M. Dostojevskio "Nusikaltimas ir bausmė", II dalis. 258 psl. $2.50

F. M. Dostojevskio "Nusikaltimas ir bausmė", III dalis. 300 psl. $3.00

H. Lukaševičius. Likimo žaismas. Romanas. 231 psl. $2.50

Dr. S. Biežis. Būkite sveiki. 188 psl. $2.00

D. P. Chantepie de la Saussaye. Tikėjimų istorija $10.00

Didysis Sapninankas. Sapnų reikšmių paaiškinimai. 186 psl. $1.50

J. Grabau-Grabauskas. Kelias į pasisekimą. 146 psl. $2.00

J. Jasmin. A Kiss in the Dark. Short stories (vertimas iš lietuvių kalbos). 150 psl. $2.00. Įrišta $3.00

V. Andriukaitytė JAUNAI INTELIGENTEI. Apsirengimo kosmetikos ir gražaus elgesio menas. 108 psl. $1.25

Kun. V. Rimšelis MIC TĖVAS PIJUS, 150 psl. $2.00

M. Dostojevskis Pažemintieji ir Nuskriaustieji. Romanas. Išleido Nemunas. 266 psl. $2.50

C. Jurgėlos "History of the Lithuanian Nation". 544 psl. Kiet. apd. $5.00

Visas čia išvardintas knygas galima pirkti asmeniškai "NAUJIENŲ" Administracijoje, 1739 So. Halsted Street, Chicagos 8, Ill. arba užsisakyti paštu, prisiunčiant money orderį arba čekį užsakomų knygų sumai pridėjus po 10 centų už kiekvieną knygą persiuntimo išlaidoms. Money orderius arba čekius reikia siųsti šiuo adresu:

"NAUJIENOS"

1739 So. Halsted Street Chicago 8, Illinois

NAUJIENOS
THE LITHUANIAN DAILY NEWS
Published Daily Except Sunday by The Lithuanian News Pub. Co., Inc.
1739 South Halsted Street, Chicago 8, Ill. HAymarket 1-6100

Entered as second-class matter March 7, 1914 at the Post Office at Chicago, Ill., under the Act of March 3, 1879.

Subscription Rates:
$9.00 per year in Canada
$9.00 per year outside of Chicago
$10.00 per year in Chicago
5 cents per copy.

Užsakymo kaina:
Chicagoje—paštu:
Metams ... $10.00
Pusei metų ... $5.50
Trims mėnesiams ... $3.00
Vienam mėnesiui ... $1.25
Chicagoje per išnešiotojus:
Viena kopija ... 5c.
Savaitei ... 30c.
Mėnesiui ... $1.25

Jungtinėse Valstybėse, ne Chicagoje:
Metams ... $9.00
Pusei metų ... $5.00
Trims mėnesiams ... $2.50

Užsieniuose:
Metams ... $11.00
Pusei metų ... $5.50
Trims mėnesiams ... $3.00

Naujienos eina kasdien, išskiriant sekmadienius. Leidžia Naujienų Bendrovė, 1739 S. Halsted Street, Chicago 8, Illinois. Telef.: HAymarket 1-6100.

Pinigus reikia siųsti pašto Money Orderiu kartu su užsakymu.

Prancūzija Nugalėjo Baimę

Prancūzijos senatas 184 balsais prieš 110 patvirtino susitarimą dėl federalinės vokiečių respublikos ir Italijos priėmimo į Vakarų Europos Uniją. Panašiomis arba dar didesnėmis balsų daugumomis senatas patvirtino ir kitus susitarimus, kuriais vakarinė Vokietija įsijungia į Vakarų saugumo sistemą. Tuo būdu Prancūzija pabaigė tų susitarimų ratifikavimą.

Ji ilgai svyravo, bijodama, kad vokiečiai, atkūrę savo armiją, virs nauja grėsme jai. Daug žmonių Prancūzijoje dar atsimena, kaip Hitlerio šarvuotosios divizijos 1940 m. sutriuškino jos armijas ir kaip paskui naciai per kelis metus ją slėgė ir terorizavo. Bijodami, kad ateityje panašūs dalykai vėl nepasikartotų, Prancūzijos politikai priešinosi Vokietijos apginklavimui, ir ginčai šituo klausimu užsitęsė ketverius metus.

Prancūzija pagaliau sutiko leisti vokiečiams ginkluotis, gavusi **garantijas iš JAV ir Britanijos,** kad jos laikys Europos kontinente stiprias jėgas ir neleis vokiečiams dominuoti.

Maskva Nusiminus

Balsavimas Prancūzijos senate reiškia didelį laimėjimą Jungtinėms Valstybėms ir nusiminimą Maskvai, kuri gąsdino prancūzus vokiečių "militarizmu" ir bandė juos paveikti grasinimais.

Rusijos diktatoriai sakė nutrauksią abipusės pagalbos sutartį su Prancūzija, jei pastaroji sutiks priimti vokiečius į karo sąjungą, nukreiptą prieš Sovietų Sąjungą. Prancūzai nutarė, kad jiems yra svarbesnis dalykas Amerikos pagalba, negu Kremliaus prižadai.

Įdomu bus dabar pažiūrėti, ar bolševikai savo grasinimą vykdys.

Kremliaus ponai stengėsi paskutinėmis dienomis ir "taikos" šūkiais sulaikyti Prancūziją nuo Paryžiaus sutarčių tvirtinimo. Šitam tikslui jie panaudojo ir Lietuvos vyskupo Paltaroko vardą. Skęstantis, mat, bando ir į skustuvą įsikabinti.

Pagaliau sovietų premjeras Bulganin pareiškė norą susitikti su prez. Eisenhoweriu ir pasikalbėti, kaip būtų galima sumažinti tarptautinį įtempimą, — nors anksčiau Maskva sakydavo, kad ji neis į jokias konferencijas, jei bus nutarta apginkluoti vakarinę Vokietiją.

Bet tos visos pastangos nuėjo niekais. Kremlius prakišo ir jisai žino, kad prakišo.

Molotovo Kvietimas Austrijai

SSRS užsienio reikalų ministeris Viačeslav Molotov kviečia Austrijos kanclerį (premjerą) Raab'ą atvykti į Maskvą pasikalbėti dėl taikos sutarties, kurios projektas seniai yra paruoštas, bet dar nepriimtas, nes rusai nesusitarė su vakarinėmis tautomis dviem ar trimis punktais.

Molotovui rūpi, kad Austrija būtų nepriklausoma nuo Vokietijos, ir jisai siūlo apsvarstyti, kokiomis garantijomis Austrija galėtų būti apsaugota nuo "anšliuso" (prijungimo prie Vokietijos). Jisai, be to, reikalausiąs, kad Austrija prižadėtų nesidėti į jokią karinę sąjungą ir neleisti svetimoms valstybėms steigti jos teritorijoje savo karo bazes.

Kancleris Julius Raab sutinka šituo reikalu važiuoti į Maskvą.

Jį kviesti sumanė sovietų valdžia. Pereito mėnesio pradžioje Molotovas viešai pasakė, kad taikos sutartis su Austrija turėtų būt pasirašyta, pirma negu Keturi Didieji ims tartis dėl Vokietijos. Po to jisai tris kartus kvietė pas save Austrijos ambasadorių pasikalbėti. Patyręs per jį apie Vienos pažiūrą, jisai pasiuntė formalų pasiūlymą Austrijos vyriausybei.

Taiką su Austrija, žinoma, negalės daryti viena Rusija, nes jos teritoriją yra okupavusios keturios valstybės. Amerikiečiai, britai ir prancūzai jau prieš 10 metų pradėjo kalbinti Rusiją baigti karo stovį su Austrija ir ištraukti iš jos teritorijos okupacines armijas. Bet Kremliaus čigonai visada surasdavo kokią nors priekabę. Jie reikalavo didelės karo kontribucijos, aliejaus koncesijų Austrijoje ir pramonės įmonių, kurias buvo pagrobę Vokietijos naciai; jie sakė, kad sovietų garnizonai Austrijoje turį saugoti Maskvos susisiekimą su garnizonais kitose šalyse, ir t.t.

Per metų metus ėjo derybos su rusais ir niekaip nebuvo galima su jais susitarti dėl Austrijos taikos sutarties, — nors Stalinas dar karo metu (1943 m.) buvo davęs žodį Jungtinėms Valstybėms ir Britanijai, kad Austrija bus atstatyta, kaip nepriklausoma valstybė, kai tik pasibaigs karas.

Per 10 metų bolševikai sėdėjo rytinėje Austrijos dalyje, grobė jos pramonės gaminius ir žemės ūkio produktus ir siuntė į Rusiją. O Amerika turėjo Austriją remti finansiškai, kad ji nesugriūtų. Tai kainavo Jungtinėms Valstybėms šimtus milijonų dolerių.

Bet dabar Molotovas "susiprato", kad jau laikas daryti taiką, — nes vakarinė Vokietija rengiasi ginkluotis.

APŽVALGA

SUTARČIŲ LAUŽYTOJAI

Senatorius Knowland, republikonų vadas JAV senate, pasakė kalbą, kritikuodamas sumanymą, kad keturių valstybių vadai susirinktų pasaulio problemų svarstyti. Kalifornijos senatorius įspėjo, kad, besirengiant į konferenciją su Sovietų Rusija, reikia pagalvoti, ar ji atliks darbais tą, ką bus prižadėjusi žodžiais. Kas atsitiko su kitais susitarimais, kuriuos Sovietų Sąjunga buvo pasirašiusi?

Kalbėtojas pasakė:

"Šios sutartys ir susitarimai, pasirašyti SSRS, buvo sulaužyti, kai Sovietų Sąjunga okupavo rytinę Lenkiją Antrojo Pasaulinio Karo pradžioje; užkorė abipusės pagalbos sutartis Estijai, Latvijai ir Lietuvai 1939 m. spalio mėn.; įsiveržė į Suomiją 1939 m. lapkričio mėn.; pasiglemžė tris Pabaltijo valstybes, Besarabiją ir Bukoviną 1940 m.".

Toliau sen. Knowland suminėjo vieną po kitos tas Sovietų Sąjungos sulaužytas sutartis, pradedant 1920 m. taikos sutartimis su Lietuva, Latvija ir Estija; amžinos taikos sutartį (Kellogo-Brindo paktą), kurią Sovietų Rusija prižadėjo gerbti 1929 m.; agresijos sąvokos sutartį, Maskvos pasirašytą su Lietuva, Latvija, Estija, Suomija ir Lenkija; abipusės pagalbos sutartį, pasirašytą su Lietuva, Latvija ir Estija, ir t.t.

Prie šitų Maskvos sulaužytų sutarčių eilės sen. Knowland pridėjo ilgą taip pat Maskvos sulaužytų sutarčių sąrašą, kurį paruošė valstybės departamentas, surinkęs dokumentus, liečiančius SSRS santykius su įvairiomis pasaulio tautomis. Šis sąrašas užima pusseptinto puslapio, t. y. apie 20 skilčių smulkaus rašto Kongreso Darbų Knygoje (Congressional Record).

Baigdamas savo kalbą, sen. Knowland dar kartą paragino senatą pagalvoti ir pasvarstyti, ar beapsimoka eiti į naujas derybas su tokiais sutarčių laužytojais.

SEN. GEORGE PAŽIŪRA

Daugelis nustebo, kai sen. Walter George, demokratas iš Georgia ir senato užsienio santykių komiteto pirmininkas, viešai pasisakė už Keturių Didžiųjų konferenciją. Vienas Washingtono korespondentas rašo, kad tai atsitiko ne be priežasties:

"Paskutiniame kare senatorius neteko sūnaus ir jisai savo draugams privačiuose pasikalbėjimuose sako, kad nėra kito pasirinkimo, kaip diplomatija, jei nenorime karo".

Sen. George teiravosi, kokia valstybės sekretoriaus nuomonė, bet John Foster Dulles aiškiai nepasisakė nei už, nei prieš.

Sen. turėjo trumpą pasikalbėjimą ir su prez. Eisenhoweriu. Prezidentas jo minčiai pritarė, nes jam rūpi, kad demokratų vadas senate padėtų jam pravesti mokesčių įstatymą kongrese, atmetus atstovų buto nutarimą nukapoti po $20 nuo kiekvienos mokesčių sąskaitos.

Norėdamas turėti savo pusėje sen. George mokesčių klausimu, prezidentas pakeitė savo nusistatymą užsienio politikoje.

Pietryčių Azijos valstybių santarvė

Ženevos konferencijoje susitarimas Indokininijos karą baigti daugelio vadinamas "naujuoju Muenchenu". Prieš 14 metų Muenchene naciams buvo sudaryta proga Čekoslovakiją padalinti. Šiuo metu padarytas dar toliau siekiantis žygis, nes vietnamiečių tauta dirbtinai suskaldyta pagal 17-ją lygiagretę. Tik ką Ženevoje paskelbus susitarimą, liečiantį Vetnamą, tos valstybės šiaurinę dalį, vadinamą Vietminh, valdąs komunistas Hošiminh paskelbė netrukus sieksiąs visą tą valstybę, sekant Maskvos žodžius, tariamai "išlaisvinti".

Tas komunistas palaipsniui siekia likusią Vietnamio dalį pavergti. Ten jis randa geriausią dirvą savo tikslams. Pietiniame Vietname dabar vyrauja netvarka, kurios nesugeba pašalinti prancūzų administracija, kuriai šiaušiasi vietos nacionalistai. Gi komunistų sukilėliai pietiniame Vietname ir kaimyniniuose kraštuose pertvarkomi ir stiprinami, kad atėjus laikui pradėtų naują pilietinį karą.

Vakarų valstybės šį kartą nenori lengvapėdiškai elgtis ir pakartoti klaidas, padarytas prieš pat Antrąjį Pasaulinį karą. Amerikos užsienio reikalų ministeris John Foster Dulles jau seniai dėjo pastangų sudaryti prieškomunistinę užtvanką Pietryčių Azijoje. Rugsėjo 6 d. Maniloje, Filipinuose prasideda politinė konferencija, kurioje dalyvauja Amerika, Anglija, Prancūzija, Australija ir N. Zelandija. Tos valstybės yra nusistačiusios sudaryti politinę ir karinę SEATO santarvę, kuri savo uždaviniais būtų panaši į Šiaurinio Atlanto gynybos organizaciją. Tą naują santarvę sukūrus, Pietrytinės Azijos valstybės galės ne vien prie jos prisidėti, bet ir pačios rūpintis tos srities kariniu saugumu.

SEATO — Pietrytinės Azijos santarvės organizacija — sudarys toje srityje atatinkamą politinę ir karinę užtvarą. Tos užtvaros peržengimas Rusijai ir Kinijai, kurios neabejotinai sutartinai veikia, sudarys aiškią kliūtį ir bus rimtas įspėjimas, kad Tolimuosiuose Rytuose nepradėtų naujų pilietinių karų, nes jie gali įsiliepsnoti į pasaulinį karą ir tuo būdu paliesti pačius karo kurstytojus.

Laisvasis pasaulis tuo būdu komunistams užkerta kelią Azijoje griauti taiką ir net tos pačios tautos brolius versti tarpusavyje kovoti. Šis žygis netiesioginiai paliečia ir pavergtųjų tautų laisvinimą. E.

Be Krėvės raštų lietuvių literatūra būtų žymiai menkesnė! Krėvės kūrybą jūs geriau suprasite perskaitę Chicagos Lietuvių Literatūros Draugijos leidinį Vincas Krėvė - Mickevičius. Jo kaina $1.00. Leidinį užsisakykit šiuo adresu:

NAUJIENOS,
1739 S. Halsted Street,
Chicago 8, Ill.

Komunistiniais keliais į mokslą

I

Kartais ir komunistų spaudoje, kaip aname sudužusiame veidrodyje, pasirodo gyvenimo tikrovės gabaliukai. Štai "Literaturnaja gazeta" sausio 27 d. įsidėjo feljetono forma parašytą korespondenciją. Ten nupasakotas toks atsitikimas.

SSSR mokslų akademijos filosofijos instituto direktoriaus pavaduotoju buvo tūlas Denis M. Trošin. Tiesa, jis nebuvo joks filosofas, o tik agronomas. Bet įgyta specialybė dar neaptaria žmogaus įvairius gabumus, jo palinkimus. D. Trošin gal buvo, o gal kam tik atrodė, linkęs į filosofiją, — jį paskyrė Filosofijos instituto direktoriaus pavaduotoju. Tas jau sako, mūsų akimis žiūrint, kad jo būta gero partiečio komunisto. Bet atsidūrus tokios įstaigos priešaky jau vien iš padėties dera įsigyti mokslų daktaro laipsnį. D. Trošin vyras buvo gerai pakaustytų ir ryžosi mokslų daktaro laipsnį įsigyti. Jis savo padėtį gerai suprato ir sugebėjo ja naudotis ir išnaudoti. Štai draugijos politinių mokslų žurnale "Priroda" tuoj pasirodė eilė D. Trošino straipsnių tokiais klausimais kaip "vyksmas ir plėtra gamtoje ir visuomenėje". Jis pasiskubino tuo savo straipsniuku išgarsėti ne vien tik Maskvoj, bet Kišineve, Minske, Alma-Ata ir Vilniuje. Vietos mokslo vyrams jis įrodė jo straipsnio minčių svarbumą ir jų naujumą, ir ten tas jo straipsniukas beveik tuo pačiu turiniu buvo atskirai išleistas. Sakykite, kas gali nors iš mokslininkų nenusilenkti SSSR mokslų akademijos filosofijos instituto direktoriaus pavaduotojui kai šio kišenėje kyšo komunistų partijos biletas? Tai tas tikrasis sovietinio gyvenimo žinių svoris ir įtikinantis to žinojimo įrodymas.

II

D. Trošin nesnaudė. Jis spyrė savo jaunuosius bendradarbius, aukšto mokslo ieškančius vis daugiau parinkti jam žinių, ištraukų iš kitų mokslo veikalų. Tas žinias ir mintis spyrė nurašyti ir jam įteikti. Jaunieji dirbo, dirbo sąžiningai, rausėsi po įvairius seniau ir senesniais laikais parašytus įvairius veikalus. Jie dirbo nemurmėdami, nes tai jiems duotas mokslo pratimams atlikti darbas: daugiau žinių pasisemti ir patiems pasiruošti mokslo laipsniams gauti. Pagaliau pasirodė naujas D. Trošino mokslo veikalas jau mokslų daktaro laipsniui gauti. Veikalą net išleido didžioji "Gospolituzdat" leidykla, tai yra valstybinė politinių mokslų leidykla. Vienas D. Trošino jaunųjų bendradarbių, kai pamatė tą veikalą, nustebo. Nustebo, nes ten buvo sudėtos jo paties iš kitų veikalų parinktos žinios, mintys, jų sugrupavimui ir kritiškam įvertinimui. Šit, šio jauno bendradarbio surinkta mokslinė medžiaga įdėta į D. Trošino veikalą visai žaliame pavidale, neaptarta, nesuderinta. Atseit, viršininko D. Trošino pasisavinta. Spaudoje taip pat pasirodė labai kuklios pastabos apie jo tą naują veikalą.

Pagaliau tas veikalas atsidūrė akademijos suruoštame seminare nagrinėti. Atsirado kas drįso pastebėti, kad tai darbas jo kai kurių mokslo jaunų bendradarbių, kurie tą medžiagą surinko D. Trošino paliepimu kritiškam jų įvertinimui. O šit dabar tas visa pasirodo jau spaudoje.... Kilo ginčai, kilo aštrūs ginčai. Dabar jau nebuvo ginčijamasi ar tas D. Trošino veikalas turi kurios nors mokslinės vertės, bet buvo ginčijamasi ar jis, Trošinas, SSSR mokslų akademijos filosofijos instituto direktoriaus pavaduotojas, turėjo teisę reikalauti iš savo jaunųjų mokslo bendradarbių rinkti jam mokslinę medžiagą ir ar jis turėjo teisę kitų surinktą medžiagą pavartoti savo veikalui. Buvo kas D. Trošiną atsidėjęs gina (matyt, ne eilinio nusikaltimas), o čia dar tas partinio nario biletas...

III

Dar kas iškilo, kai tie ginčai įsisiūbavo: D. Trošin kitaip savo jaunuosius bendradarbius nevadino kaip tik dykaduoniais, nenorinčiais mokslui pasidarbuoti. Jis vertė juos pildyti visa, kas jo įsakyta, rinkti tą medžiagą, kurią jis nurodė. Vyrai dirbo. Spėjo, kad jų darbo vaisiai eina bendram sovietinio mokslo labui, o čia — D. Trošino disertacijai daktaro mokslo laipsniui gauti.

Ginčai liko nebaigti. D. Trošino artimesnieji draugai patarė jam neskubėti eiti viešumon, kad galėtų savo veikalą apginti. Sakė, luktelti iki atvės, iki susidarys palankesnės sąlygos. D. Trošin tų kuklių patarimų nepaklausė. Jis pats padarė išvadą — pasišalino iš filosofijos instituto direktoriaus pavaduotojų ir jo bendradarbių tarpo... Susiprato vyras, kad be jo yra dar kiti, kas nori sėsti į SSSR mokslų akademijos šiltesnę vietą ir kad su juo besivaržantieji yra rimčiau pasikaustę.

Tos korespondencijos autorius A. Petraškin teigia, kad tai ne pirmas panašus atsitikimas. Buvę ir daugiau tokių, kurie pigiu būdu mėgino prasimanyti lengvą gyvenimą. Jis rašo, kad ir darbininkas gali ministru tapti, o laborantas įsigyti akademiko vardą, bet tam reikią sąžiningo darbo ir didelio pasišventimo.

Pastaba teisinga, bet ji netinka ir negalioja ten, kur gyvenimas eina atvirkščiomis; kur jis reiškiasi lyg aname sudužusiame veidrody; kur asmenybės nužmoginimas kasdienybė; kur žmogus vertinamas pagal turimą partinį biletą ir partijos vadovybei klusnumą, nuolaidumą; kur tiek mokslo kūrybai, tiek bet kuriam darbui nesama laisvės; kur reikalaujama mokslus ištempti ant komunistinio kurpaliaus ir kur negali niekas viešai pasirodyti su nepriklausoma mintimi.

Vargšai Vilniaus mokslų vyrai, — jie baimės pagauti pritarė išleisti to naktibaldos tariamą mokslo veikalą, kur buvo sudėtos iš kitų jo pasisavintos mintys. — P.B.

Naujausio naujakurio pasakojimai

Pastaruoju laiku pasidarė tikra naujiena, kai iš tremties kas nors atvyksta. Tokią naujieną sudaro tik ką lėktuvu atskridęs ir Marquette Parko kolonijoje apsigyvenęs Andrius Sedaitis su žmona Morta. Abu yra kilę iš Šakių apsk., Kidulių valsčiaus. Andrius Lietuvoje buvo baigęs gimnaziją Jurbarke. Vokiečiams okupavus Lietuvą, buvo mobilizuotas ir išvežtas Vokietijon. Dalyvavo rytinio fronto kautynėse. Karui baigiantis, pateko rusų nelaisvėn, kur išbuvo apie šešerius metus, iš kurių 5 metus išbuvo Kieve. Nelaisvėj būdamas, tuoj išmoko rusiškai ir todėl jam buvo žymiai geriau, negu tos kalbos nemokantiems.

Pagal pokarinį aliantų susitarimą belaisviai turėjo būti paleisti 1948 m. Kadangi Andrius Sedaitis gerai mokėjo rusiškai, tai jis buvo kalbinamas pasilikti Rusijoj. Jis laiku nebuvo paleistas su kitais vokiečiais belaisviais. Bet griežtai stovėjo už tai, kad būtų paleistas. Po maždaug metų delsimo buvo paleistas ir atvyko į Vak. Vokietiją. Frankfurte baigė universitetą kaipo statybininkas. Tuoj gavo darbą prie vokiečių statybinės firmos ir labai gerą vardą išsidirbo. Jo žmona taipgi turėjo gerą darbą. Nebūtų vykę iš Vokietijos, jei ne brolio Jurgio kvietimas, kuris atvyko Amerikon 1948 m. ir apsigyveno 6837 So. Campbell Ave.

A. Sedaitis, turėdamas geriausią rekomendaciją iš vokiškos statybinės firmos, čia tuoj gavo savo šakoj darbą. Jo žmona, išmokusi Vokietijoj gerą amatą, čia irgi netruko gauti darbą.

A. Sedaitis pasakoja, kad Vokietijoj visokie darbai gerai eina, o ypač eina plati statyba. Vokiečių ir amerikiečių santykiai esą kuo geriausi. Kas tik iš treintinių nepasenęs ir nepalieges gali gauti darbo ir daugelis dirba. Vokiečiai smarkiai mokosi angliškai ir restoranuose, krautuvėse ir kitokiose įstaigose susikalbama angliškai. Nusistatymas prieš ateivius (Ausleanderius) kaip ir išnykęs. Lietuvių Vasario 16 Gimnazija turi gerą vardą ir tarp vietos lietuvių ir vokiečių. Amerikos lietuvių spauda tarp tremtyje likusių lietuvių labai pageidautina ir godžiai skaitoma. Amerikiečių lietuvių pastangos aprūpinti tremtyje likusius lietuviška spauda neina vėjais. Visoj Vokietijoj lakiraščių kioskuose, kur galima gauti laikraščių iš įvairiausių kraštų ir įvairiomis kalbomis, komunistinių laikraščių nepardavinėjama. Europoj vyraujanti nuomonė, kad be ginklo reikalai tarp rytų ir vakarų nebūsią išrišti. Rusus nenuolaidžiais daro vakariečių negalėjimas sudaryti stipraus bendro fronto. Didžiausią trukdymą daro Prancūzija. Vokiečių socialdemokratų pasipriešinimas vokiečių apginklavimui, pasak A. Sedaitį, nesudarąs ypatingos problemos. Vokiečių socialdemokratai esą nemažiau nusistatę prieš nuolaidas Maskvai, negu kitos vokiečių srovės.

ĮVAIRENYBĖS

— **Kun. Juozas Butorovičius** (Joseph Butorovitz) yra vienintelės Maskvoje katalikų bažnyčios, kuri turi Šv. Liudviko vardą ir kuri skiriama Sovietų Sąjungos piliečiams, klebonas. Jis yra kilęs iš Lietuvos ir lietuvių tautybės. Tokias žinias pateikė neseniai iš Maskvos ištremtasis užsienio diplomatų kapelionas katalikų kunigas Georges Bissonnette.

— **Chaim Weizmano,** pirmojo Izraelio prezidento, atsiminimai, kurie pasirodė atskira knyga įvairiomis kalbomis, įneša daug šviesos į santykius tarp arabų ir žydų. Autorius daug vietos skiria arabų blokui, kuris kovojo ir tebekovoja prieš Izraelio egzistavimo teises.

— **"Knygų tik moterims"** problemą nagrinėja Vakarų Vokietijos spauda, kuri griežtai pasisako prieš kai kurių leidėjų pastangas dvasines vertybes suskirstyti į "vyrams skiriamas" ir "moterims skiriamas". Esą, galima biznio sumetimais leisti specialinę moterims literatūrą, kuri liestų madų, nilono kojinių ir skrybėlaičių reikalus, bet bandyti leisti "tik moterims" skiriamus novelių rinkinius ir net romanus, veda prie kultūrinio bankroto.

— **Vokietijos ir Rusijos** suartėjimo klausimas paskutiniais metais sudaro vieną pagrindinių temų Vakarų Vokietijos spaudoje. Plačai komentuojamas neseniai išėjęs iš spaudos tuo klausimu dokumentų rinkinys ir bandoma įrodinėti, kad istorijos eigoje "tol, kol vokiečių valdovai palaikė draugiškus santykius su barbarais (rusais), Vokietijos politika buvo sekminga". Esą, šio dėsnio laikęsis Fridrikas Didysis ir visi gabesnieji Vokietijos politikai po jo.

Knygos recenzentai nevengia pabrėžti, kad panašiai galvoja ir dauguma šių dienų vokiečių.

*Chicagiečiams susisiekimo nelaimės kiekvienais metais kainuoja $40,000,000. Kiekvienos nelaimės metu jūs užmokate savo dalį. Padėkite sumažinti tą milžinišką sumą, įstojant į "Crusade for Traffic Safety".

PIRKITE JAV TAUPYMO BONUS.

UŽ GELEŽINĖS UŽDANGOS

(Tęsinys)

Valstybinės grožinės literatūros leidyklos direkt. Jonas Čekys paskelbė per radiją, kad naujai leidžiamuose Vienuolio raštų 4 ir 5 tomuose bus atspausdinti jo romanai "Krištulės" ir "Podžiūnkiemis", išeis T. Tilvyčio raštų antrasis tomas su "Dičium", "Artojėliais" ir "Usnyne", o trečiąjį sudarys "Ministerijos rožė" ir "Kelionė aplink stalą", J.Biliūno raštų 2 tomai, L. Pelėdos 3 tomai, Stanevičiaus "Dainos žemaičių", gausiai iliustruoti A. Venclovo "Kas brangiausia", M. Sluckio — "Sigitas Jūra", R, Lankausko — "Nepaprastas atsitikimas", A. Strazdo — "Senelis ganė aveles". Numatyta išleisti Putino romaną iš 1863 m. sukilimo, pavadintą "Sukilėliai", Simonaitytės knygą "Vilius Karalius", V. Valsiūnienės romaną apie studentų gyvenimą, V. Kapsuko "Atsiminimus caro kalėjimuose", net S. Daukanto, Gužučio, Maironio ir B. Sruogos "rinktinius raštus", K. Binkio "Poezijos rinkinį", P. Vaičiūno dramas, 6 tomai Žemaitės kūrinių ir kt. Bolševikai skelbiasi šiemet išleisią "daugiau kaip 460 pavadinimų mokslinės ir politinės literatūros knygų". Suprojektuota išleisti monografiją apie 1905 — 1907 m. revoliuciją Lietuvoje, istorinį rinkinį apie "revoliucinį minėjimą Lietuvoje", taip pat visą eilę brošiūrų, skirtų Lietuvos 160 prijungimo prie Rusijos metinių ir 15 TL metinėms paminėti. Giriamasi, kad daugiatomiais leidimais bus išleisti Žemaitės, Venclovos, J. Marcinkevičiaus raštai ir Dauguviečio pjesių rinkinys. Taip pat spaudinami 3 "pažangiojo Amerikos lietuvių rašytojo Mizaros romanai apie lietuvių emigrantų gyvenimą". Numatyta išleisti ir komp. Talat-Kelpšos kūrinių rinkinį. Skelbiama, kad iš viso LTSR respublikoje bus išleista knygų bendru 8 mil. egzempliorių tiražu. Lietuvių Kalbos ir Literatūros institutas skelbia šiemet užplanavęs išleisti "Lietuvių literatūros istorijos" pirmąją dalį, rankraščio teisėmis "Lietuvių literatūros istorijos" konspektinę apybraižą, apimančią 1861 — 1940 m. literatūrą, "Lietuvių tarybinės literatūros istorijos apybraižą" lietuvių — rusų kalbomis. Bus paruošta spaudai taip pat "Lietuvių literatūros istorijos" antroji dalis, apimanti šį laikotarpį nuo 1861 iki 1940 m. Šie veikalai turės apie 125 autorinius lankus, t. y. daugiau kaip 2.300 puslapių. Šiemet tikisi išleisti ypač daug bolševikinės poezijos. Savo rinkinius įteikę išleisti poetai Marcinkevičius, A. Baltakis, V. Rudokas, Stp. Šatvinskas, V. Mozūriūnas ir kt. Eilėraščių ciklą ruošia Venclova, E. Matuževičius rašo poemą iš Kuršių marių žvejų gyvenimo, Vytautas Sirijos Gira — "sekmingai dirba pamėgtame dramaturgijos žanre".

Vilniaus radijas perdavė Istorijos ir Teisės Instituto direkt. Juškos pareiškimą, kad Institutas leidžia "didžiulį TL istorijos kursą", kuris lygiagreta pasirodys taip pat rusų k., ir atidavė spausdinti TL Istorijos šaltinių I tomą, apimantį laikotarpį nuo seniausių amžių iki 1861 m. Vilniuje išleista architektūros mokslo kandidato Budreikos paruošta knyga-albumas "Architektas Laurynas Stuoka-Gucevičius". Leidinys skirtas įžymiojo lietuvių architekto 200 m. gimimo sukakčiai pažymėti. Leidinyje esą 150 iliustracijų, taip pat naujos medžiagos, gautos iš Lenkijos. Išleista ir Poy. Snarskio knyga "Vadovas TL augalams pažinti". Giriama, kad tai esąs stambiausias veikalas apie LTSR augmeniją. Aprašyti taip pat botanikų Čibiro, Ivanauskienės, Purvino, Stankevičiaus ir kt. naujai surasti okup. Lietuvoje augalai. Veikale yra daugiau kaip 100 floristinių žemėlapių, įdėtas 961 piešinys ir kt.

Išleistas taip pat Mokslų Akademijos Lietuvių Kalbos ir Literatūros Instituto mokslinio bendradarbio filologijos mokslų kandidato Gineičio veikalas apie K. Donelaičio poemą "Metai". Nagrinėjama "klasinės kovos ir tautinio sąmonėjimo reiškiniai Metuose, "poemos religinis klausimas" etc. Įžangą jam parašė K. Korsakas. Kitas leidinys — J. Avižiaus 4 veiksmų 6 paveikslų drama "Baltieji gluosniai". Dramaturgų sekcijos susirinkime buvo apsvarstyta A. Griciaus pjesė "Karšta vasara", kurią autorius turėjo iš pagrindų perdirbti. Ją žiūrovams parodyti pažadėjo Kauno muzikinės dramos ir T. Lietuvos valstybės dramos teatrai.

Estų kom. literatai skelbia, kad iki šiol estų kom. spaudoje buvo 91 kartą išspausdinti lietuvių rašytojų eilėraščiai, apsakymai, ištraukos iš romanų. Lietuvių rašytojų komunistinius kūrinius į estų kalbą išvertę keli estų raudonieji rašytojai. Periodikoj buvo išspaudinta taip pat visa eilė lietuviškų dainų vertimų. Neseniai išėjo lietuvių poetų eilėraščių rinkinys, pavadintas "Ten, kur Nemunas banguoja". Jį išleido Estijos valstybinė leidykla. Rinkinį sudarė ir redagavo estų kom. poetas V. Bekmanas. Rinkinyje išspausdinta apie 60 lietuvių kom. eilėraščių. Ukrainiškai išleista bolševikinių rašytojų Lietuvoje politruko J. Baltušio pjesė "Gieda gaideliai".

LMA Ekonomikos Instituto bendradarbiai paruošė leidinį politinės ekonomijos klausimu. Leidinyje, kaip skelbiama, esą "gausu faktinės medžiagos apie galingą T. Lietuvos liaudies ūkio suklestėjimą". Pedagoginės literatūros leidykla skelbia išleidusi pirmąją knygą-straipsnių rinkinį "Lietuvių Literatūra". Lietuviškai išleistas Aleksandrovo redaguotas vadovėlis "Dialektinis / materializmas", skirtas "studijuojantiems marksistinės-leninės filosofijos pagrindus". Iš poezijos vertimų išleisti Puškino rinktinių raštų pirmasis tomas, Majakovskio rinktinė, T. Estijos sovietinių poetų kūrinių antologija "Tarybinė estų poezija", taip pat B. Dauguviečio pokarinių metų pjesių rinkinys, pavadintas "Dauguviečio rinktine". Jame išspausdintos pjesės "Nauja Vaga", "Laimė", "Uždavinys" ir "Baldokinė". Valstybinė Leidykla 1953 m. šleido 36 pavadinimais naujas knygas lenkiškai. Jų tiražas — per 100.000 egz. Daugiausia tai rusų autorių klasiniai vertimai į lenkų kalbą. Taip pat duoti P. Cvirkos, Biliūno apsakymų rinkiniai, Donelaičio "Metai", Venclovos, Gucevičiaus, Žemaitės apsakymai ir kt.

V. Reimerio redaguojamo "Literatūros ir Meno" savaitraščio paskelbtame bolševikinių eilėraščių konkurse pirmąją premiją (2.000) laimėjo Justinas Marcinkevičius už eilėraščius "Tėvo laiškas", "Tegu kalba eilėraščio plienas" ir už eilėraščius "Iš ciklo apie Ukrainą"; dvi antrasias premijas (po 1.-500 rb. kiekviena) gavo P. Širvys už eilėraštį "Nuo amžių iš vieno" ir Kostas Kubilinskas už eilėraščius "Niekados nei prieš, nei už" ir "Šitaip gimsta daina"; dvi trečiąsias premijas (po 1.000 rb.) gavo Ged. Astrauskas už elėraščius "Susitikimas" ir "Šventas Antanas" ir Vyt. Rudokas už eilėraštį "Dezertyro sūnus". Be to, redakcinė kolegija paskyrė dvi "skatinamąsias premijas" — Aldonai Šimkevičiūtei už eilėraštį "Salomėjai Nėriai" ir A. Paviliūnui už eilėraštį "Debesis". Tame pačiame numeryje, kuriame buvo paskelbti laimėjimų rezultatai taip pat rašoma, kad vis dėlto, nepaisant visokių bolševikų pagyrimų apie tariamą paramą bolševikiniams rašytojams, jaunųjų literatų auklėjimu visiškai nesidomi ir nieko nepadeda nei komjaunimas, nei kiti. Nėra taip pat nei tribūnos, kur jaunieji bolševikiniai poetai galėtų pasireikšti. Kokių tai esama "poetų", paaiški iš tolimesnių straipsnio "Nesirūpinama jaunųjų auklėjimu" išvedžiojimų: tie tariamieji "poetai", kaip pažymi "Literatūra ir Menas", "kartais gerai nemoka kalbos, neturi supratimo apie eilėdarą, turinio kompoziciją ir kt., tačiau rašo eilėraščius, stengiasi savo kūrinėliuose vaizduoti mūsų tarybinio gyvenimo tikrovę"... Tokie ten "kūrėjai", tokie ir jų "kūriniai"..

"Literatūros ir Meno" žiniomis, per kom. jaunimo žurnalo "Žvaigždutės" konkursą vienveiksmei pjesei vaikams parašyti pirmoji premija (10.-000 rb.) paskirta V. Miliūnui už pjesę "4 draugai", antroji premija (5.000 rb.) — pradedančiam rašytojui E. Aukštikalniui ir Panevėžio Dramos teatro aktoriui S. Kosmauskui už pjesę "Vakaro svečias", o trečioji (3.000 rb.) V. Suchockiui — Audronašai už pjesę "Garbės žodis". Sporto žurnalo redakcija už geriausią apsakymą sportine tema paskyrė tris premijas: 5.000, 3.000 ir 2.000 rb. Vad. "Pradedančiųjų rašytojų" almanacho "Jaunieji" 6-toj knygoj prozos skyriuje įdėti šių jaunųjų kom. rašytojų bandymai, turį pavaizduoti jų nevykusius mėginimus kopti į raudonojo Parnaso viršūnes: J. Kučinsko apsakymas "Nijolė", A.

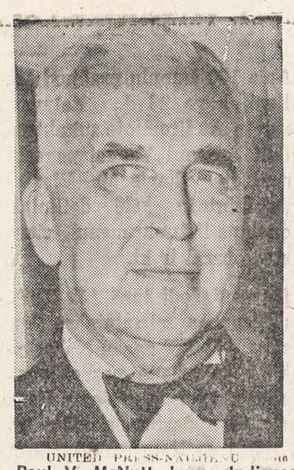

UNITED PRESS-NAUJIENOS
Paul V. McNutt, buvęs Indianos valstybės gubernatorius, mirė New Yorke. Jis buvo 63 metų amžiaus.

Tošiaus "Iš knygos", R. Kašausko vaizdelis "Iš vaikystės dienų", A. Petrausko "Bendradarbiai" ir V. Dautarto — "Pakeliui į kolūkį"; poezijos skyriuje dalyvauja 23 jaunieji bolševikiniai poetai. Be to, įdėtas V. Gaidelio straipsnis "Kai kurie P. Cvirkos apsakymų meistriškumo klausimai", Dovydo Juzelevičiaus — apie P. Plungės knygelę "Prie upės", Grigalaičio studija apie P. Širvio eilėraščių knygą "Žygio draugai". Komunistų partijos agitpropas pasigyrė, kad 15-sioms Lietuvos sutarybinimo metinėms atžymėti jis ruošia spaudai "dokumentų rinkinį". Jame žada parodyti 1940 ir 1941 m., įdėti "liaudies seimo" nutarimus ir dokumentus apie tarybinės valdžios kūrimą, Lietuvos įjungimą į vadinamą "tarybinių tautų šeimą", taip pat ir apie tariamosios "socializmo statybos žingsnius respublikoje". Jei tik tiek į ruošiamą rinkinį bus įdėta, tai minėtas laikotarpis nebus pilnai ir tiksliai atvaizduotas. Tokiam leidiniui leisti gaila net popieriaus. Leidinio sumanytojai turi tą laikotarpį atvaizduoti pilniau ir išsamiau. Jie turi į rinkinį įdėti svarbesnių dokumentų, kurie pavaizduotų ne tik "socializmo statybos žingsnius", bet ir jų priežastį. Tokiame leidinyje būtinai turi būti įdėtas Stalino su Hitleriu susitarimas dėl Pabaltijo valstybių pasidalinimo, slapti jų protokolai dėl Lietuvos skirstymosi ir sandėris dėl Suvalkų trikampio nupirkimo iš Hitlerio už pusaštunto milijono aukso dolerių. Tariamos "socializmo statybos žingsnių" respublikoje negalės dokumentų rinkinio leidėjai pavaizduoti nepalietę NKVD veiklos. Į šį leidinį jie turi įdėti NKVD nukankintų ir ištremtų lietuvių sąrašus, NKVD operatyvinius pranešimus apie trėmimų vykdymą ir NKVD pulk. Burlickio pranešimą, kaip enkavedistai lietuvius žudė ir kankino. Tik šiuos dokumentus įdėjus į rinkinį, jis

(Nukelta į 7 psl.)

TAUPYKITE

Chicagos Stipriausioj Taupymo Įstaigoj

TURTAS - - - - - - - $53,000,000.00

ATSARGOS FONDAS - - $4,000,000.00

JUSTIN MACKIEWICH, President and Manager

ĮSTAIGOS VALANDOS: Kasdien, įskaitant šeštad., nuo 9 val. ryto iki 4 po pietų. Ketvirtadieniais nuo 9 val. ryto iki 8 valondos vakaro. Trečiadieniais visai neatidaroma.

CHARTERED AND SUPERVISED BY THE UNITED STATES GOVERNMENT

Standard Federal Savings

AND LOAN ASSOCIATION OF CHICAGO

4192 ARCHER AVE., CHICAGO 32

(Archer Ave. at Sacramento)

PHONE: Virginia 7-1141

AMERICA NEEDS YOU IN THE GROUND OBSERVER CORPS!

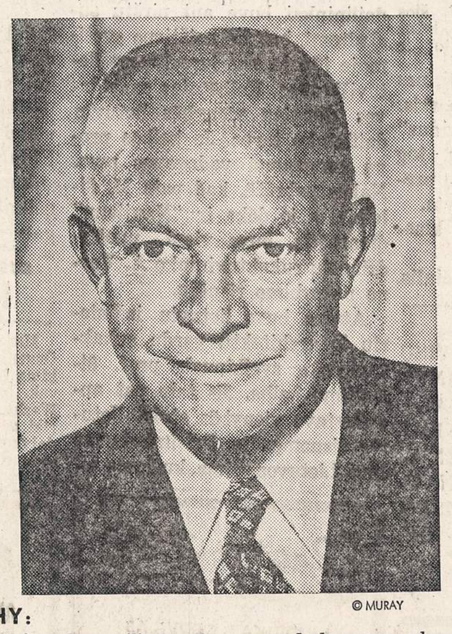

© MURAY

HERE'S WHY:

The potential of modern military offense is such that a surprise raid against this country could cause tremendous casualties.

Our military defense is aware of this possibility. Air Force interceptor planes and Army anti-aircraft batteries are designed to repel such an attack.

But—if that attack ever comes—*warning must come through in time!* Citizen volunteer plane-spotters—ground observers—play a vital role in providing the necessary warning.

Already some 300,000 civilian Americans are contributing to the job of guarding our ramparts. I salute these Ground Observers for their patience, their perseverance, their patriotism.

But the job calls for twice their number to man these vital posts. Will you serve your country for two hours a week?

Dwight D. Eisenhower

PRESIDENT OF THE UNITED STATES

Keep your eye on the sky in the

GROUND OBSERVER CORPS

JOIN TODAY—Write or phone—Name and address of Civil Defense Director—Telephone No.

Contributed as a public service by

NAUJIENOS

1739 So. Halsted St., Chicago, Ill.

Wake Up! Sign Up! Look Up!

Chicagos Lietuvių Klubų ir Draugijų 1955 m. Valdybos:

LIETUVIŲ MOTERŲ DRAUGIJOS "APŠVIETOS" VALDYBA 1955 M.: pirm. Stella Kaulakis, 3247 South Emerald Ave., tel. CA 5-3016; vicepirm. Anna Piliponis, 3302 S. Union Ave., YA 7-7484; nut. rašt. Sophie Puniška, 2605 West 43rd St., telef. LA 3-6308; fin rašt. Magd. Viščiulis, 4118 N. Ottawa Ave., GL 3-3622; iždo globėja Anastazija Valančienė, 5702 So. Emerald Ave.; iždo glob. Marė Endziulienė, 5610 S. Maplewood Ave.; tvarkdarė Ona Juozaitis, 3249 So. Green St. Susirinkimai Sandaros svetainėje, 840 W. 33rd Street, kas antrą antradienį.

DRAUGYSTĖ SUSIVIENIJIMO BROLIŲ IR SESERŲ LIETUVIŲ VALDYBA 1955 METAMS: Pirm. A. Zalagėnas, 129th ir State Rd., Lemont, Ill.; vicepirm. A. Barscius, 3014 W. 40th St.; fin. rašt. G. Jakubauskas, 3242 So. Emerald Ave.; nut. rašt. W. Pankauskas, 1820 Canalport Ave., CA 6-5388; kas. F. Norbut, 1645 W. Wabansia Ave., AR 6-1068; kontr. rašt. W. Vinclovas, 3362 So. Lowe Ave.; kasos globėjos: M. Sinkevičienė ir O. Slausgalvienė; ligonių apekūnas F. Norbut. Susirinkimai būna kas antrą sekmadienį kiekvieno mėnesio 1 val. po pietų Dievo Apvaizdos parapijos svetainėje.

SLA 63 KUOPOS VALDYBA 1955 M.: Pirm. Petras Kurzikauskas, 10634 So. Indiana Ave., tel. PU 5-0074; vicepirm. Juzė Klonienė, 8858 So. Cottage Grove Ave.; protokolo rašt. Petras Kučinskas, 5 W. 112th Pl., tel.: PU 5-8099; fin. raš. ir organ. Albinas Laurutanas, 10530 S. Indiana Ave., tel. WA 8-0865; iždininkė Anastazija Snarskis, 610 E. 88th St., tel. TR 4-9291; iždo glob. Magdė Bartulienė, 627 E. 89th Place, tel. VI 6-3337; Marė Simonelienė, 716 E. 92nd Place; maršalka Jonas Bolišauskas, 515 E. 91st Place; dakt.-kvotėjas Dr. J. Makaras, 11750 So. Parnell Ave., tel. PU 5-8277. Susirinkimai šaukiami Tuley Park svetainėje, 90th St. ir St. Lawrence kiekvieno mėnesio 1-mą penktad.

CICERO LIETUVIŲ NAŠLIŲ IR NAŠLIUKIŲ DRAUGIŠKO KLUBO VALDYBA 1955 METAMS: Pirm. Antanas Matul, 4155 Hirsch St., Chicago 51, Ill.; pirm pagelb. Paul Kvederis, 1420 So. 50th Ct., Cicero; nut. rašt. K. Kazlauskas, 4435 So. Campbell Ave., Chicago; turto rašt. Antanas Grincevičius, 8036 So. Yale Ave., Chicago 20, Ill., tel. ST 3-3316; kontrolės rašt. John Zaura, 2222 West 23rd Pl., Chicago; iždin. ir koresp. J. Balakas, 1414 S. 49th Ct., Cicero, tel. TO 3-8534; maršalka J. Striška, 1411 So. 48th Ct., Cicero. Susirinkimai vyksta kas pirmą penktadienį kiekvieno mėnesio, 8 val. vak., 1500 So. 49th Ave., Cicero, Ill.

HUMBOLDT PARK LIETUVIŲ POLITIKOS KLUBO VALDYBA 1955 M.: Pirm. John Benekaitis, 3724 No. Sheffield Ave., tel. LA 5-8216; vicepirm. Vic. Pačkauskas, 1645 No. Mozart St.; prot. rašt. John Railla, 4339 Winnemac Ave., MU 5-9356; fin. rašt. St. Buneckis, 3312 Wabansia Ave., tel. SP 2-3765; kas. Paul Milaševičius, 4207 No. Linder Ave., tel. PA 5-0256; maršalka Anton Kuprevicz, 5431 W. Drummond Place. Klubo mėnesiniai susirinkimai šaukiami kas trečią trečiadienį, 3600 W. North Ave.

DRAUGYSTĖS LIETUVOS KAREIVIŲ VALDYBA 1955 METAMS: Kazys Šimkus pirm., 1514 S. 48th Ct., Cicero; S. Šileika ir J. L. Žukauskas vicepirm. ir ligonių lankytojai; K. P. Deveikis nut. rašt.; K. Andrijauskas iždininkas; Ben Tumaviče fin. rašt. Susirinkimai kas trečią sekmadienį kiekvieno mėnesio, Liberty svet., 1401 S. 49th Court.

SLA 301 KUOPOS VALDYBA 1955 METAMS: Pirm. J. Tarulis, 1438 So. 50th Ct., Cicero; vicepirm. M. Tribičius; nut. rašt. J. Činikas; iždin. K. Genis; fin. rašt. ir organizatorius K. P. Deveikis; iždo globėjai A. L. Matul ir E. Yerusevich. Susirinkimai vyksta kas antrą pirmadienį kiekvieno mėnesio Liberty svet.

LIET. KULTŪROS DRAUGIJA, Chicagos Liet. Draugijos skyrius: Pirm. K. P. Deveikis, 1330 So. 49th Ave., Cicero; nut. sekr. J. Balakas; fin. sekr. ir iždininkas K. Jakubka; iždo globėjas M. Tribičius. Susirinkimai vyksta kas trečią ketvirtadienį Skadausko svetainėje, 1500 S. 49th Ave.

ZARASIŠKIŲ KLUBO VALDYBA 1955 METAMS: Pirm. James Tarulis, 1433 So. 50th Ct., Cicero, tel. OL 2-0312; vicepirm. J. Užundenis, 6753 So. Maplewood Ave., tel. PR 6-4710; nut. rašt. F. Zaliecka, 5347 S. Bishop St., tel. GR 6-3054; fin. rašt. J. Yuškėnas, 2547 W. 45th St., tel. LA 3-8314; ižd. Ralph Puslis, 7144 So. Sawyer Ave., tel. PR 6-7045; trys direktoriai: J. Alikonis, 1005 W. 58th St., tel. WE 6-6235; N. Matulis, 1318 N. Homan Ave., tel. AL 2-518.1; P. Padvaiskas, 2335 W. 23rd St., tel. YArds 7-9485. Susirinkimai šaukiami kas antro mėnesio pabaigoje Hollywood sveainėje, 2417 W. 43rd St., Chicagoje.

JONIŠKIEČIŲ L. ir K. KLUBO VALDYBA 1955 METAMS: Pirm. John Gasparaitis, 3407 W. 72nd Place; vicepirm. Adelė Burba, 5847 South Blackstone, DO 3-5165; nut. rašt. Joseph Keturakis, 3217 S. 53rd Ct., Cicero, Ill., tel. OLympic 2-8243; fin. rašt. Frank Chepulis, 3510 W. 63rd St., tel. RE 7-0243; kasierius Joseph Vebell, 6447 So. Emerald Ave., tel. EN 4-4380; kasos globėja Estelle McNamee, 6948 S. Rockwell St., tel. HE 4-3138; korespondentas Julius Adomaitis, 6430 S. Campbell Ave., tel. PR 6-8819. Susirinkimai įvyksta kas antrą sekmadienį kiekvieno mėnesio, Vengeliausko svetainėje, 4500 So. Talman Ave., 1 val. po pietų.

LIETUVIŲ RAUDONOS ROŽĖS KLUBO VALDYBA 1955 METAMS: Ben J. Naurich pirm., 1446 S. 49th Ave., Cicero 50, Ill.; W. C. Jankauskas vicepirm.; K. P. Deveikis nut. rašt.; A. B. Petkus iždininkas; Ben Tumaviče fin. sekr. Susirinkimai vyksta kas pirmą penktadienį kiekvieno men. Liberty svet., 1401 S. 49th Ct.

KUPIŠKĖNŲ KULTŪROS DRAUGIJOS VALDYBA 1955 METAMS: Pirm. F. Stanionis, 3950 W. Gladys Ave., Chicago; pagelb. K. Katella, 5566 W. Monroe Street, Chicago; rašt. P. Balchunas, 7146 S. Maplewood Ave., Chicago; fin. rašt. Kazys Katella, 4676 W. West End Ave., Chicago; ižd. Kazys Užtupas, 4729 W. 12th Place, Cicero; kasos glob.: A. Rudinskas, 4837 W. 14th St., Cicero ir P. Cheraška, 3023 N. Kenneth Ave., Chicago, Ill.

CICERO LIETUVIŲ PAGERINIMO IR POLITIKOS KLUBO VALDYBA 1955 METAMS: Pirm. J. F. Kimbark, 1613 So. 49th Ave., tel. TO 3-6593; vicepirm. J. Tarulis, 1438 So. 50th Ct., tel. OL 2-0312; nut. rašt. K. Genis, 1611 So. 49th Ct., TO 3-6169; fin. rašt. G. Pocius, 1607 So. 49th Ct., tel. TO 3-6445; iždin. K. Laudanskas, 1440 So. 48th Ct., tel. OL 2-7453; dvi iždo globėjos: O. Skridulienė 1617 So. 49th Ave. ir R. Račiauskienė, 1339 So. 50th Ave. Klubo susirinkimai laikomi kiekvieno mėnesio antra antradienį, Lietuvių Liuosybės svetainėje.

LIETUVIŲ ŽAGARĖS KLUBO VALDYBA 1955 METAMS: Pirmininkas W. Christian, 3238 W. 110th St., tel. CE 3-5635; vicepirm. J. Vebell, 6447 So. Emerald Avenue, telef. EN 4-4380; nut. rašt. J. Keturakis, 3217 So. 53rd Ave., Cicero 50, Ill., tel. OL 2-8243; fin. rašt. Mrs. B. Žemgulis, 2535 W. 42nd St., telef. VI 7-2879; ižd. Mrs. Adelė Burba, 5847 So. Blackstone Ave., tel. DO 3-5165; kasos glob. J. Sherman, 6348 So. Albany Ave., tel. PR 6-1552; koresp. J. Balakas, 1414 So. 49th Ct., Cicero 50, Ill., tel. TO 3-8534; maršalka Mrs. A. Povilaitis, 509 103rd Street. Klubo susirinkimai įvyksta kas 4-tą nedėldienį kiekvieno mėnesio Vengeliausko svetainėje, 4500 So. Talman Ave. 1 valandą po pietų.

AR TELEVIZIJA NEVEIKIA?

APARATŲ SUTAISYMAS
dirbtuvėse ir namuose atliekamas patyrusių inžinierių. Sąžiningas ir geras patarnavimas garantuotas.

DAINA TELEVISION
sales - service
3120 S. Halsted = DA-6-6887

LALIO ŽODYNAS

yra standartinis Amerikos lietuvių žodynas. Geresnio anglų-lietuvių kalbų žodyno nėra. Nenumatoma, kad naujas žodynas greitu laiku būtų spausdinamas. Todėl siūlome dabar įsigyti šį stipriai įrištą 1256 puslapių angliškai-lietuvišką ir lietuviškai-anglišką žodyną. Kaina—$14.00. Žodynas Jums bus išsiųstas, jei pasiųsite $14.00 čekį ar Money Orderį tokiu adresu:

NAUJIENOS
1739 So. Halsted Street
Chicago 8, Illinois

Chicagos Lietuvių Auditorija
3133 So. Halsted Street
VIctory 2-6172

LIETUVIŲ AUDITORIJOJE DABAR GALIMA GAUTI ŽYMIAI NUPIGINTOM KAINOM GERŲ GĖRALŲ

• Hennesy *** konjakas — $5.39 but. • Martel ..... $5.29 butelis • Bisquit ..... $5.29 butelis

Bordeaux, 5-rių metų prancūzų vynas tiktai 98c. but. • Vokiškas alus Loewenbrau visa dėžė — tiktai $8.25

Lietuvių Auditorijoje šiomis dienomis galima gauti ir kitų gerų gėralų nupigintomis kainomis

Prancūzų linkėjimai lietuvių tautai

Lietuvai skirta speciali transliacija per prancūzų radiofoną iš Paryžiaus Vasario 16-tąją buvo pradėta Lietuvos himnu. Paskum buvo perduoti prancūzų Komiteto už Laisvąją Europą sveikinimai lietuvių tautai. Tai yra linkėjimai ne tik kurios nors žmonių grupės, kaip buvo pažymėta sveikinimo žodyje, bet visos prancūzų visuomenės, visų jos sluogsnių, tiek krikščionių, tiek socialistų, tiek sindikalistų, pramonininkų ir šviesuomenės atstovų, išskyrus tik komunistus. Sveikinimas baigtas įspūdingai palinkint, kad lietuvių tauta juo greičiau vėl atgautų savąją laisvę.

Prancūzų-Baltų-Draugijos pirpirmininkas, Prancūzijos senato vicepirmininkas E.Pezet, savo sveikinimo žodyje nusakė, dėl ko jis pamilo Lietuvą ir lietuvių tautą. Pabrėžęs, kad ateis diena, kada ir lietuviai nusikratys vergijos pančiais, nes istorinė patirtis rodo, kad juo didesnis terorinis režimas juo greičiau sugriūva, pareiškė tvirtą įsitikinimą galutiniu teisingumo laimėjimu ir Lietuvos nepriklausomybės prisikėlimu. Senatorius pabrėžė, kad Lietuva tebėra tarptautinės teisės atžvilgiu tebeegzistuojanti valstybė, ir jos padėties jokia taikos sutartis nėra pakeitusi. Savo sveikinimą baigė žodžiais: "Tegyvuoja Lietuva". Po jo žodžių pasigirdo "Marija, Marija..." giesmės garsai.

Lietuvos atstovas Prancūzijoje Dr. S. A. Bačkis savo žodyje pažymėjo, kad dviejų Prancūzijos institucijų ką tik perduoti į kraštą Vasario 16 d. sveikinimai rodo, jog Prancūzija tebesilaiko nuolatinės savo savo tradicijos ginti teisę, teisingumą ir laisvę visų tautų, ar jos būtų didelės, ar mažos. Mūsų draugų skaičius Pranūzijoje ne mažėja, bet auga. Šie dalykai padrąsina mūsų viltis, drauge sustiprindami ryžtingumą be atvangos dirbti Lietuvos laisvei ir jos reikalams. Toliau savo kalboje Lietuvos atstovas Paryžiuje nurodė, kad Vakarų valstybių solidarumas tiek politiškai, tiek ekonomiškai ir kariškai vis stiprėja. Atsidėjus rūpinamasi vis geriau ir tvirčiau susiorganizuoti Vakarų valstybėms. Tai įvykus, savaime turės išryškėti Rytų ir Vakarų santykiai ir visiems paiškėti, jog dabartinis Europos padalinimas nėra nei galutinis, nei pastovus. "Nemanykite, Brangūs Broliai ir Seserys, — kalbėjo Dr. S. A. Bačkis, — kad "taikingas sugyvenimas" reiškia Jūsų pamiršimą ar dabartinės Eurpos padėties pripažinimą. Mes tvirtai tikime, jog iš Vakarų pusės "taikingo sugyvenimo" mintį reikia suprasti tegalimą tik tada, kada Europoje nebebus vergijos, kada visos pavergtosios tautos galės tvarkytis kaip norėdamos laisvės, tvarkingumo ir teisės pagrindais. Mes tvirtai tikime, jog su laiku ir visas pasaulis mūsų atžvilgiu nusistatys taip, kaip JAV prezidentas Eisenhoweris yra pareiškęs pereitų metų birželio 14 d., būtent: Mes esame nusprendę viską padaryti, kad pasaulyje būtų įgyvendintos tokios sąlygos, jog Pabaltijo kraštai galėtų atgauti Laisvę.

Tokios padėties akivaizdoje mes uoliai sekame Jūsų gyvenimą, pasiaukojimą, skaudžiai pergyvename Jūsų nelaimes ir kančias. Mes lenkiame galvas už kritusius dėl Tėvynės. Jų pavyzdys mums yra įsakymas, kad mes viską padarytume Lietuvos vergijai sutrumpinti, pasaulį supažindintume su Jūsų nešamo jungo sunkumais ir skelbtume, jog ne vien mes, laisvėje esą, bet ypačiai Jūs Laisvės ir Nepriklausomybės norite ir kad niekas šio Jūsų pasiryžimo ir valios nepalauš. Faktas, kad visos Vakarų valstybės pripažįsta, jog Lietuvos Valstybė tebeegzistuoja, m ū s ų k o v ą ir darbą palengvina. Mes tvirtai tikime, kad Lietuva LAISVĘ IR NEPRIKLAUSOMYBĘ atgaus — ir su šūkiu, Brangūs Broliai ir Seserys, sveikinu Jus Vasario Šešioliktosios proga Prancūzijos lietuvių ir savo vardu", — pažymėjo savo kalboj per Prancūzijos radiofoną Lietuvos atstovas Paryžiuje Dr. S. A. Bačkis.

Krašto valdybos pirmininkas E. Turauskas savo žodyje pabrėžė, jog visi lietuviai tvirčiausiai tiki Lietuvos nepriklausomo gyvenimo aušra. Jis ypač skatino su mūsų tautos didžiosiomis šventėmis, jų prasme ir senosiomis lietuvių tradicijomis supažindinti krašte jaunąją kartą. Iškilmės buvo baigtos "Vaidilos malda".

(ELTA)

Komunistų "Žvaigždutė"

Įmame Lietuvos Komunistinio Jaunimo S-gos žurnalo "Žvaigždutė" šių metų pirmąjį numerį. Paviršutiniškai geras: dailiai išleistas, gausiai spalvotais ir nespalvotais paveikslais iliustruotas, popierius geras, spauda aiški.

Turinys — kaip paprastai: komunistiškai skystas. Tik įmanomi straipsneliai iš gamtos mokslo, sporto ir žaidimų.

Yra gerų paveikslų reprodukcijų ir įmanomų piešinių. Bet visai smerktini piešiniai A. Baužos apsakymui "Seniūnas". Autoriaus pavardė lietuviška, apsakymo veikėjai lietuviai, o piešiniuose vaizduojami vaikai—rusiukai, savo veidais ir apranga visi panašūs į raudonosios armijos kareivius. Tiesa, piešinius piešė tūla Petrova. Bet ir ji galėjo pasižiūrėti, kaip atrodo lietuviukai.

Gana teisingas Lenino pavaizdavimas viename paveiksle. Leninas jame toks žiaurus, toks piktybės pilnas, jog kiekvienam, į jį pasižiūrėjus, kyla mintis: Tokį gyvą pamatęs, bėk, kiek tik turi sveikatos!

Repino "Nelaukė" — paveikslas iš rusų carų laikų. Po juo dabar, be kita ko, parašyta:

"Tai netolimos praeities scena, kupina jaudinančio dramatizmo. Nelauktai į savo šeimą sugrįžta revoliucionierius . . . Iškankintas caro kalėjimuose ir ištrėmime, bet nepabūgęs, nepalūžęs dvasia, tik dar labiau užsigrūdinęs kovoje prieš išnaudotojus".

O mes norėtume štai ką dėl to pasakyti: Jei dabar gyventų Repinas, kokių jaudinančių paveikslų nupieštų jis apie bolševikų kalėjimuose iškankintus nekaltus žmones! Nes carų kalėjimai tik poilsis tebuvo, palyginus su bolševikų kalėjimais.

Apie Repino "Zaporožiečius" "Žvaigždutėje" taip parašyta:

"... narsūs stepių kazokai, kovoją už Ukrainos išvadavimą iš svetimųjų jungo, rašo laišką turkų sultonui . . . Visi susibūrę aplink raštininką, siūlo drąsias, pašiepiančias replikas: t e g u sprogsta iš pykčio sultonas, bet jo kariaunos nemindys gimtosios Ukrainos žemės . . ."

O mes priduriame: Jei dabar gyventų Repinas, tai apie buvusius kadaise laisvus Zaporožės kazokus nupieštų tokį paveikslą, jog žiūrėdami verkti turėtume. Bolševikai taip baisiai sunaikino buvusią laisvą Ukrainą, o kazokus išvaikė ir išžudė!

Tačiau kazokų padermė neišnyko. Ateis mums, ateis ir jiems laisvės dienos. Tiktai būkime kantrūs ir apdairūs!

Klausykit radiją šį vakarą iš galingos WGES stoties (5000 watts) 1390 kil.

Užgirsite naujos muzikos ir naujų dainų. Dainuos Trys Meilytės: *Vanda, Irena ir Kristina*. Pradžia lygiai 8 valandą vakaro. Povilo Šaltimiero įau 19 metų vedamas radijas.

JOAN AUGUS
dainuos "Naujienų" koncerte balandžio 17 dieną.

Argi čiurlioniečiai tikrai niekada neskyrė jokios premijos?

(Laisvoji Tribūna)

Taigi, va šitoks klausimas man labai aštriai perskrodė širdį, kai paskutiniajame "Aidų" numeryje (2, 1955) radau štai kokį L. Andriekaus straipsnį:

"DRAUGO" PREMIJA

Jau ketvirti metai iš eilės mūsų gyvenime pasklysta žinia apie dienraščio "Draugo" suteiktą premiją už komisijos atrinktą geriausią romaną. Visiems įdomu patirti, kas yra tasai išrinktasis, kuris ne tiktai iškeliamas žodžiu, bet ir apdovanojamas 1,000 dolerių.

Pirmaisiais dviem atvėjais šios garbės susilaukė Jurgis Gliauda už romanus "Namai ant smėlio" ir "Ora pro nobis".

Toliau nėra ko nė cituoti, nes anas klausimas daužosi pro akis.

Skaitau "Draugą" ir "Aidus" jau keleri metai. Atmenu, jog juose apie minėtųjų veikalų premijavimą buvo kitaip rašyta.

Ar atitaisys kas istorijos klastojimą?

Čiurlioniečių bičiulis.

"NAUJIENAS" SKAITO VISŲ SROVIŲ ŽMONĖS: DARBININKAI, MOKSLININKAI, VALSTYBININKAI, DVASININKAI, PROFESIONALAI IR BIZNIERIAI. JIE ŽINO, KAD NAUJIENOS PADUODA TEISINGIAUSIAS ŽINIAS IR GERIAUSIUS RAŠTUS.

KATIE POST

Mirė 1955 m. kovo 27 d.

Paliko nuliūdę: 2 sūnūs: William ir Edward, anūkai: Shirley, Richard ir Joann ir kiti giminės, draugai ir pažįstami.

A. a. Katie Post buvo žmona mirusio John T. Post.

Kūnas pašarvotas koplyčioje, 318 No. Central Ave., Austin.

Trečiadienį, kovo 30 dieną, 1 val. po pietų bus lydima iš koplyčios ir laidojama Lietuvių Tautinėse kapinėse.

Visi a. a. Katie Post giminės, draugai ir pažįstami nuoširdžiai kviečiami dalyvauti laidotuvėse ir suteikti jai paskutinį patarnavimą ir atsisveikinimą.

Nuliūdę lieka:

Sūnūs, Anūkai ir Giminės.

Laidotuvių direkt. C. Kampp & Son. Tel.: AUstin 7-0017.

A. VARNUI PAGERBTI VAKARIENĖ

Apie 150 žmonių praėjusį šeštadienį, kovo 26 d., dalyvavo Lietuvių Auditorijoje sukaktuvininkui Adomui Varnui pagerbti suruoštoje vakarienėje. Visa eilė sveikintojų kėlė dailininko nuopelnus lietuvių menui, visuomenei, operai ir kt.

Įžanginį žodį tarė LB Kultūros Tarybos pirmininkas kun. Stašys. LB KT vardu Nakas padėkojo vakarienę paruošusioms šeimininkėms ir visiems tiems, kurie savo darbu prisidėjo prie 75 metų amžiaus sukakti švenčiančio A. Varno pagerbimo.

Lietuvos konsulas Dr. Daužvardis gėrėjosi dail. Varno kūrybiniu palikimu, pabrėždamas jo lietuviškumą. Esą, tik pažvelgęs į Varno nupieštą peisažą, atpažisti jame Lietuvos kampelį, atpažįsti Kauno ar kito kokio Lietuvos miesto gatvę. Konsulas atkreipė dėmesį į lietuvių visuomenėje besireiškiančią nesantaiką ir pageidavo meninio kūrinio, kuris atskleistų lietuvių tarpe klestinčio blogio esmę bei priežastis.

Dan Kuraitis savo sveikinamoje kalboje prisiminė Joniškio miestelį, kuriame A. Varno vardu esanti pavadinta gatvė. Jis linkėjo jubiliatui sulaukti tos dienos, kurią jis galėtų pasivaikščioti savo vardo gatve.

Kun. Prunskis A. Varno kūrybinę energiją sulygino su okeano įkaitimu. Esą, jeigu pasisektų įkaitinti okeaną iki užvirimo, tai tada visi priešo povandeniniai laivai turėtų iškilti į paviršių.

B. Babrauskas sustojo ties menininko ir mokslininko dažnu nesutarimu su visuomene, pabrėždamas sukaktuvininko toleranciją, visuomeniškumą bei platų požiūrį į gyvenimą ir į kūrybą. Adomas Varnas esąs ne tik dailininkas, bet ir pedagogas, ir visuomenininkas, ir kultūrininkas.

Dail. M. Šileikis nurodė pavojus, kurie gresia lietuvių dailininkams, jeigu jie ir toliau nesieks susijungimo ir vienybės. Senosios lietuvių emigracijos dailininkai buvę ant pirštų suskaitomi, bet jie neištirpę svetimoje jūroje, nes juos jungęs lietuviškumas. Kalbėtojas pageidavęs daugiau vienybės lietuvių dailininkų tarpe. Jo kalbos proga programai vadovavęs muz. Nakas pabrėžė, kad pats M. Šileikis, o jo dėka ir "Naujienų" dienraštis, buvę vieni nuoširdžiausių sukaktuvininko A. Varno pagerbimo rėmėjų.

Atvira buvo lietuvių inžinierių ir architektų vardu sukaktuvininką sveikinusio prof. Šimoliūno kalba. Jis taip pat apgailestavo vienybės stoką lietuvių visuomenėje. Prisimindamas 1905 Lietuvos seimą, kuriame socialdemokratas sutaręs ne tik su krikščioniu demokratu, bet ir su kitų srovių žmonėmis ir kuriame pasaulėžiūriniai skirtumai ištirpdavę aukštesnių siekių akivaizdoje, kalbėtojas pageidavo vienybės ne tik dailininkų tarpe, bet ir visoje visuomenėje.

Operos solistas Brazis pabrėžė A. Varno nuopelnus ne tik tapybos, bet ir dainos menui. Varnas buvęs vienas Lietuvos operos organizatorių.

Adv. Skipitis prajuokino svečius savo humoru, prisimindamas savo ir sukaktuvininko išgyvenimus Peterburge, pabrėždamas gamtos, kuri pirmiau pražildina barzdą, o tik paskui plaukus, nelogiškumą ir atkreipdamas visuomenės dėmesį į tai, kad A. Varnas yra sulaukęs ne 75 metų, bet eina 77.

Valerijonas Šimkus prisiminė sukaktuvininko veiklą Ravensburge, Vokietijoje, pakartotinai pabrėždamas A. Varno patriotiškumą. A. Dundulis taip pat žadino tautinius jausmus, nurodydamas Vilniaus miesto ir jo apylinkių grožį.

Jubiliatą sveikino dar dail. Vaitiekūnas, Zailskienė ir kt. Buvo perskaityti sveikinimai, kurie atėjo pašto keliu: B. Balučio, P. Žadeikio, inž. J. Kaminsko, Januškaitės, latvių Baumanio, M. Čuvinskienės Brazilijoj, estų, Dr. Joniko, Kiaulėno, Kašubos, skautininkų, Žilevičiaus, New Yorko lietuvių dailininkų, ateitininkų ir kt.

Pačio sukaktuvininko kalba buvo filosofinio pobūdžio. Ji lietė žmoguje pasireiškiantį dvasinį skilimą, kuris prasidėjęs dar 19 šimtmety ir kurio rezultatus mes jaučiame šiandien savame kaily. Tiek jo žodis, tiek jo laikysena tviskėjo energija.

Šeimininkių Semėnienės, Jonušienės ir kt. pagaminti patiekalai buvo skanūs. Vakarienės nuotaika jauki. Beveik visi kalbėtojai pabrėžė vienybės ir santaikos lietuviuose reikalingumą; tik vienas kun. Prunskis buvo pasinešęs atakai. **T.**

* Prie žalios šviesos įstatymas leidžia jums eiti per gatvę, bet susisiekimo nelaimių statistika rodo, kad įstatymas ne visada garantuoja saugumą. Eidami per gatvę, saugokitės sukančių mašinų... Saugumas reikalauja, kad eitumėte per gatvę tik prie kampų.

SUSIRINKIMŲ IR PARENGIMŲ

PRANEŠIMAI

Marquette Park - Namų Savininkų Organizacija laikys mėnesinį susirinkimą trečiadienį, kovo 30 d., 7:30 val. vak. bažnytinėje svetainėje, 6820 So. Washtenaw Ave. Maloniėkite visi nariai atsilankyti, nes yra daug svarbių dalykų apsvarstymui, ir maloniėkite savo duokles užsimokėti už 1955 m.

—Frank Bakutis nut. rašt.

LIUDVIKAS GEDVILAS

Mirė 1955 metų kovo 27 d., sulaukęs pusės amžiaus. Gimęs Lietuvoje, Telšių apskr., Žarėnų parapijoje.

Amerikoj išgyveno 44 metus.

Paliko nuliūdę: dvi seserys: Barbora Baranauskienė, jos dukterys Felicija Kezes, Charlotte Allen ir jų šeimos; Sophie Dargis, jos vyras Juozapas, jų duktė Sylvia Nicus, jų sūnus Edward ir jų šeimos; brolis Julijonas ir jo šeima, pusbroliai: Alex Gedvilas, Vincas Bulauskas, Jonas Jurkus; pusseserės: Veronica Kemtis, Julia Vespender, Petronelė Dobro, Agota Žemaitienė, Kazimiera Belskis ir kiti giminės, draugai bei pažįstamieji.

Kūnas pašarvotas Evans koplyčioje, 6845 S. Western Ave.

Trečiadienį, kovo 30 d., 8:30 val. ryte bus lydimas iš koplyčios į Gimimo Panelės Švč. parapijos bažnyčią, o po gedulingų pamaldų bus laidojamas Šv. Kazimiero kapinėse.

Visi a. a. Liudviko Gedvilo giminės, draugai ir pažįstamieji nuoširdžiai kviečiami dalyvauti laidotuvėse ir suteikti jam paskutinį patarnavimą ir atsisveikinimą. Nuliūdę lieka:

Seserys, Brolis, švogeris, Pusbroliai, Pusseserės ir Giminės.

Laidotuvių direkt. Evans. Tel.: REpublic 7-8600.

WALTER MACHULSKI

Gyv. 4536 S. Sacramento Ave.

Mirė kovo 27 d., 1955 m., 7:30 val. ryte, sulaukęs pusės amž.

Gimė Lietuvoje. Kilo iš Panevėžio apskr., Baisogalos parap., Kalvelių kaimo.

Amerikoj išgyveno 48 metus.

Pasiliko dideliame nuliūdime žmona Virginia (pagal tėvus Adamavičiūtė), brolis Jonas, jo žmona Ona ir jų šeima, švogerka Natalija Adamavičiūtė, pusseserė Anilija Kazlauski ir jos šeima ir daug kitų giminių, draugų bei pažįstamų. Lietuvoje likę penkios seserys ir brolis.

Kūnas pašarvotas John F. Eudeikio koplyčioje 4330 So. California Ave. Laidotuvės įvyks trečiadienį, kovo 30 d. Iš koplyčios 8:30 val. ryto bus atlydėtas į Nekalto Prasidėjimo Panelės Švč. parap. bažnyčią, kurioj įvyks gedulingos pamaldos už velionies sielą. Po pamaldų bus nulydėtas į Šv. Kazimiero kapines.

Nuoširdžiai kviečiame visus gimines, draugus ir pažįstamus dalyvauti šiose laidotuvėse.

Nuliūdę: Žmona, Brolis ir visi kiti Giminės.

Laid. direkt. J. F. Eudeikis. Tel.: YArds 7-1741.

GĖLININKAS
(PUTRAMENTAS)
Linksmumo arba liūdesio valandoje Gražiausios Gėlės ir Vainikai. Antkapių papuošimai ir sezoninės kapams gėlės.
ROY R. PETRO (Putramentas)
5519 So. Harlem Avenue
POrtsmouth 7-9020

LOVEIKIS
Siunčiam Gėles Telegramu | Visas Pasaulio Dalis
KVIETKININKAS
Gėles Vestuvėms, Banketams ir Pagrabams.
3316 So. Halsted St. YArds, 7-7308

GUŽAUSKŲ
BEVERLY HILLS GĖLINYČIA
GĖLĖS VISOMS PROGOMS
2443 W. 63 ST.
Telef.: PR 8-0833 ir PR 8-0834

URBA
Gėlės Mylintiems, Vestuvėms, Banketams, Laidotuvėms, Papuošimams
GĖLININKAS
4180 ARCHER AVENUE
Tel.: LA 3-5800 arba LA 3-5870

A. PETKUS
LAIDOTUVIŲ DIREKTORIUS
6812 So. Western Avenue
1410 South 50th Avenue
CICERO, ILLINOIS
TELEFONAI:
GRovehill 6-2345-6 • TOwnhall 3-2109
KOPLYČIOS VISOSE MIESTO DALYSE

John F. Eudeikis
LAIDOTUVIŲ DIREKTORIUS
Seniausia ir Didžiausia Laidojimo Įstaiga
AMBULANCE DIENĄ IR NAKTĮ
4605-07 So. Hermitage Avenue
Tel.: YArds 7-1741 ir BIshop 7-9481
★
4330-34 So. California Avenue
Telefonas: LAfayette 3-0440
Mūsų radio programos šeštadieniais 9:15 ryto iš WGES, 1390 kil.
MODERNIŠKOS AIR-CONDITIONED KOPLYČIOS

Steponas C. Lackawicz
LAIDOTUVIŲ DIREKTORIUS
TRYS KOPLYČIOS
2424 WEST 69th STREET — REpublic 7-1213
2314 WEST 23rd PLACE — VIrginia 7-6672
10756 S. MICHIGAN AVE. — PUllman 5-1270

LIŪDESIO VALANDOJE ŠAUKITE
MAŽEIKA & EVANS
LAIDOTUVIŲ DIREKTORIAI
3 ATSKIROS VĖSINAMOS KOPLYČIOS
6845 S. Western Ave. RE 7-8600-8601
Gyvenantiems kitose miesto dalyse gausim koplyčią arčiau jūsų namų.

NARIAI
Chicagos Lietuvių Laidotuvių Direktorių Asociacijos

AMBULANCE PATARNAVIMAS DIENĄ IR NAKTĮ.
★
TURIME KOPLYČIAS VISOSE MIESTO DALYSE.

PETRAS BIELIŪNAS
4348 S. CALIFORNIA AVE. Phone: LAfayette 3-3572

GEORGE F. RUDMIN
3319 S. LITUANICA AVE. Tel.: YArds 7-1138-1139

P. J. RIDIKAS
3354 S. HALSTED STREET Phone: YArds 7-1911

LEONARDAS A. EZERSKIS
1646 W. 46th STREET Phone: YArds 7-0781

LEONARD BUKAUSKAS
10821 S. MICHIGAN AVE. Phone: COmmodore 4-2228

VASAITIS - BUTKUS
1446 S. 50th AVE., Cicero, Ill. Phone: OLympic 2-1003

ANTANAS M. PHILLIPS
3307 LITUANICA AVENUE Phone: YArds 7-3401

PETRAS P. GURSKIS
659 WEST 18th STREET Phone: SEeley 3-5711

ALFRED VANCE
177 WOODSIDE RD., Riverside, Ill. Tel.: OL 2-5245

AMERIKOS LIET. BENDRUOMENĖS I TARYBOS KANDIDATŲ SĄRAŠAS

Amerikos Lietuvių Bendruomenės I-sios Tarybos Vyriausioji Rinkimų Komisija, vykdydama Rinkimų Tvarkos 20 str. nuostatus, skelbia šį Amerikos Lietuvių Bendruomenės I-sios Tarybos kandidatų sąrašą:

1. Albavičius, Ignas, prelatas, 64 m., Cicero, Ill.
2. Bajerčius, Jonas, gydytojas, 47 m., Chicago, Ill.
3. Balkūnas, Jonas, prelatas, 52 m., Maspeth, N. Y.
4. Balšaitytė, Bronė, ekonomistė, 34 m., Chicago, Ill.
5. Barzdukas, Stasys, darbininkas, mokytojas, 48 m., Cleveland, Ohio.
6. Bendorius, Antanas, pedagogas, geografas, 50 m., Brooklyn, N. Y.
7. Bielinis, Kipras, visuomeninininkas, 70 m., New York City.
8. Boley (Bolevičius), Juozas, tarnautojas, 36 m., New York City.
9. Brundza, Juozas, veterinarijos gydytojas, 39 m., Detroit, Mich.
10. Bulota, Vytautas, teisininkas, 56 m., Chicago, Ill.
11. Colney, Motiejus, medicinos daktaras, 65 m., Waterbury, Conn.
12. Čerienė-Mulks, Salomėjo, visuomeninininkė, 48 m., Linden, N. J.
13. Čiuberkis, Jonas, darbininkas, 44 m., Cleveland, Ohio.
14. Čižiūnas, Vaclovas, pedagogas, 55 m., Paterson, N. J.
15. Devenis, Mykolas, medicinos daktaras, 63 m., Watertown, Conn.
16. Dilis, Vladas, inžinierius, 55 m., E. Orange, N. J.
17. Gaučys, Povilas, rašytojas, 53 m., Chicago, Ill.
18 Gimbutienė, Marija, filosofijos daktarė, 33 m., Boston, Mass.
19. Ginkus, Juozas, prekybininkas, lietuvių radijo valandėlės direktorius, 65 m., Brooklyn, N. Y.
20. Gintneris, Antanas, statybininkas, 54 m., Chicago, Ill.
21. Girnius, Juozas, Lietuvių Enciklopedijos redaktorius, 39 m., Dorchester, Mass.
22. Gribienė, Petronėlė, visuomeninininkė, 65 m., Chicago, Ill.
23. Griškėnas, Albinas, atsargos kapitonas, 50 m., Chicago, Ill.
24. Ignatonis, Jeronimas, mokytojas, 53 m., Chicago, Ill.
25. Ivanauskas, Bronius, teisininkas, 58 m., McHenry, Ill.
26. Yla, Stasys, kunigas, 47 m., Putnam, Conn.
27. Jasaitis, Jonas, teisininkas, 28 m., Chicago, Ill.
28. Jonynas, Vytautas Kazys, dailininkas, pedagogas, 48 m., Jamaica, N. Y.
29. Jonynas, Zigmas, miškininkas, 64 m., Chicago, Ill.
30. Juras, Pranciškus, prelatas, 62 m., Lawrence, Mass.
31. Juška, Antanas, kunigas, bažnytinės istorijos daktaras, 41 m., Chicago, Ill.
32. Kapočius, Juozas, Lietuvių Enciklopedijos leidėjas, 47 m., Dorchester, Mass.
33. Kavaliūnas, Jonas, mokytojas, 41 m., Chicago, Ill.
34. Kerulis, Jonas, namų savininkas, 63 m., Chicago, Ill.
35. Kiaunė, Jurgis, teisininkas, pedagogas, 56 m., Brooklyn, N. Y.
36. Klikna, Matas, šaltkalvis, 54 m., Chicago, Ill.
37. Kodatienė, Kunigunda, dipl. ekonomistė, 42 m., Detroit, Mich.
38. Kolupaila, Steponas, universiteto profesorius, 62 m., South Bend, Indiana.
39. Kreivėnas, Jonas, mokytojas, 43 m., Cicero, Ill.
40. Kutra, Jonas, dipl. teisininkas, 48 m., Chicago, Ill.
41. Liudvinaitis, Jonas, namų statybos rangovas, 61 m., Linden, N. J.
42. Liūdžius, Juozas, darbininkas, dipl. teisininkas, 63 m., Cleveland, Ohio.
43. Mačiulaitis, Petras, gamybos inspektorius, 43 m., Bloomfield, N. J.
44. Mačiūnas, Vincas, universiteto profesorius, bibliotekininkas, 45 m., Philadelphia, Pa.
45. Matulionis, Balys, medicinos daktaras, 62 m., Wallum Lake, R. I.
46. Meškunienė, Nelė, tarnautoja, 29 m., Waterbury, Conn.
47. Mikaila, Jurgis, dipl. inžinierius, 43 m., Detroit, Mich.
48. Mikulskis, Alfonsas, muzikas, 45 m., Cleveland, Ohio.
49. Mockus, Kazys, mokytojas, laikraštininkas, 44 m., So Boston, Mass.
50. Motuza, Feliksas, amatininkas, 64 m., Detroit, Mich.
51. Musteikis, Kazys, generolas, 60 m., Chicago, Ill.
52. Nakas, Alfonsas, visuomeninininkas, 33 m., Detroit, Mich.
53. Nasvytis, Algirdas, dr. inžinierius, 44 m., Cleveland, Ohio.
54. Nauburas, Martynas, mokytojas, redaktorius, 57 m., Chicago, Ill.
55. Novickis, Antanas, dipl. inžinierius, 61 m., Brooklyn, N. Y.
56. Pamataitis, Petras, teisių daktaras, 55 m., Los Angeles, Calif.
57. Puronas, Pranas, namų statybos rangovas, 55 m., Jamesburg, N. J.
58. Puzinas, Jonas, universiteto profesorius, proistorikas, 49 m., Philadelphia, Pa.
59. Radys, Nikodemas, verslininkas, 68 m., Chicago, Ill.
60. Radzivanas, Bronius, medicinos daktaras, 45 m., Brooklyn, N. Y.
61. Rauckinas, Stasys, dipl. ekonomistas, 54 m., Chicago, Ill.
62. Raugas, Balys, darbininkas, 41 m., Philadelphia, Pa.
63. Rėklaitis, Mikas, generolas, 59 m., Chicago, Ill.
64. Rudis, Antanas, inžinierius, 44 m., Chicago, Ill.
65. Rudys, Stasys, mokytojas, 49 m., Chicago, Ill.
66. Saulaitis, Antanas, darbininkas, 48 m., Oakville, Conn.
67. Skipitis, Rapolas, dipl. teisininkas, 68 m., Chicago, Ill.
68. Staneika, Vytautas, "Laisvosios Lietuvos" redaktorius, 42 m., Chicago, Ill.
69. Staniulis, Česlovas, dipl. inžinierius, 48 m., Detroit, Mich.
70. Stempužis, Juozas, mokytojas, 34 m., Cleveland, Ohio.
71. Stukas, Jokūbas, "Lietuvos Atsiminimų" radijo direktorius, 30 m., Hillside, N. J.
72. Sugintas, Benediktas, kunigas, 60 m., Chicago, Ill.
73. Šlepetys, Jonas, pulkininkas, teisininkas, 60 m., Sunnyside, N. Y.
74. Šmulkštys, Liūdas, dipl. teisininkas, 52 m., Chicago Ill.
75. Švedas Jonas, pulkininkas, 60 m., Cicero, Ill.
76. Talalas, Jonas, dipl. teisininkas, 48 m., Chicago Ill.
77. Tysliava Juozas, "Vienybės" redaktorius, 55 m., Brooklyn, N. Y.
78. Trakis, Ansas, kunigas, 43 m., Chicago, Ill.
79. Trečiokas, S. Albinas, verslininkas, 56 m., Newark, N. J.
80. Vaičaitis, Justinas, mokytojas, 50 m., So. Boston, Mass.
81. Vaidelys, Jonas, žurnalistas, 50 m., Chicago, Ill.
82. Valaitis, Jonas, pedagogas, 66 m., Brooklyn, N. Y.
83. Vasiliauskas, Kazys, aktorius, 44 m., Brooklyn, N. Y.
84. Velička, Domas, mokytojas, 48 m., Chicago, Ill.
85. Vileišis, Kazys, medicinos daktaras, 40 m., Milford, Del.
86. Vileišis, Petras, teisių daktaras, 49 m., Waterbury, Conn.
87. Vilgalys, Jonas, inžinierius, 35 m., Middle Village, N. Y.
88. Vilkaitis, Jonas, visuomeninininkas, 66 m., Thomaston, Conn.
89. Vintartas, Vytautas, inžinierius, 38 m., Chicago, Ill.
90. Virbalis, Jonas, darbininkas, 48 m., Cleveland, Ohio.
91. Vitėnas, Juozas, "Lietuvių Dienų" redaktorius, 42 m., Los Angeles, Calif.
92. Zakarauskas, Vaclovas, kanauninkas, 49 m., Chicago, Ill.
93. Žilevičius, Juozas, muzikologas, 63 m., Elizabeth, N. J.
94. Žiūrys, Pijus, J., inžinierius chemikas, 60 m., Cleveland, Ohio.
95. Žoromskis, Kazimieras, dailininkas, 41 m. Chicago, Ill.

Vyriausioji Rinkimų Komisija

Maspeth 78. N. Y.,
1955 m. kovo 17 d.

(Atkelta iš 5 psl.)

galės pavaizduoti Lietuvos sutarybinimą, jos įjungimą į vad. "tarybinių tautų šeimą" ir tariamus "socializmo statybos žingsnius" respublikoje. Tegul komunistinis agitpropas nebando išsisukinėti, kad visų šių dokumentų jis neturi. Jis juos gali gauti iš Kremliaus. Jei Kremlius jam neduos, tegu pasisako "Sovietskaja Litva" laikraštyje. Tada jam pasiųs jį laisvinimo veiksniai. Okupantai daug dėmesio skiria naujam žmogui perauklėti. Prie to perauklėjimo prisideda ir knyga. Tik pokario metais bolševikai skelbia išleidę apie 5.000 knygų ir brošiūrų bendru 50.000.000 egz. tiražu. Agitaciją bei 'perauklėjimą" stiprina taip pat per 200 laikraščių ir žurnalų daugiau kaip vieno mil. tiražo.

Sovietinio gyvenimo kronika.

Kristijono Donelaičio 175 metų mirties metinių minėjimas buvo suruoštas Vilniaus un-to aktų salėje. Minėjimą pradėjo istorijos — filologijos fakulteto dek. E, Meškauskas. Pagrindinį pranešimą apie Donelaičio reikšmę literatūrai padarė prof. V. Mykolaitis-Putinas. Bolševikai skelbia, kad Donelaičio raštus yra išleidę 4 kartus bendru 33.-000 egzempliorių tiražu, o šiemet numato išleisti pilną jo raštų rinkinį. Pirmasis "Metų" leidinys rusiškai buvo išleistas 1946 m. Iš viso Donelaičio raštų rusų kalba išleisti trys leidimai. Juose V. Mykolaitis ir J. Žiugžda supažindina su Donelaičio kūryba. Šiuo metu "Metai" verčiami į ūkrainiečių kalbą, o kai kurios ryškesnės ištraukos yra išverčiamos taip pat į prancūzų ir anglų kalbas, be to, į lenkų ir latvių. Vilniaus radijas skelbia, kad, esą, būdingesnes "Metų" ištraukas gali "gimtąja kalba skaityti taip pat Vengrijos ir CSR respublikų darbo žmonės". Respublikinėje bibliotekoje buvo suruošta Donelaičio raštų paroda. (Š. m. vasario 23 d. suėjo 25 metai, kai mirė lietuvių rašomosios kalbos tėvas J. Jablonskis. Ta proga Vilniaus un-to bibliotekoje buvo suruošta jo raštų paroda.) Gautomis iš Lietuvos žiniomis, ten esąs miręs kan. Stan. Sarapas.

Š. m. vasario 19 d. Kauno Muzikinės DramosTeatras pasirodė su "pirmosios lietuviškosios tarybinės muzikinės komedijos Auksinės Marios premjera". Komedijos autorius — paneviežietis bolševikinis kompozit. Bielazaras. Libreto parašė Mackonis ir Janušytė. Pastatymo režisierius — Senkutė, dirigentas—Graužinis, dailininkė—Kirlytė, baletmeisteris — Germanavičius, chormeisteris — Linkevičius. Šokius pastatė Grivickas. Komedijoje pagal bolševikinius reikalavimus stengiamasi pavaizduoti tariamas "kolūkinio kaimo gyvenimo sužydimas", kuriame "pasakojama apie kolūkininkų džiaugsmus bei rūpesčius jų darbe bei buityje".

Š. m. vasario 22 d. numeryje "Tiesa" paskelbė žinomosios Komodaitės ir Štaro sraipsnį apie "Kauno miesto įgulos karo teismo sprendimu buvo sušaudyti — tai aktyviausi sukilimo dalyviai — "išrinktas" artilėrijos pulko vadu Petras Mickeliūnas, B. Vizgirdas, B. Stanišauskas ir kiti. (ELTA)

(Pabaiga)

UNITED PRESS-NAUJIENŲ FOTO

Bernard Baruch, kuris yra žinomas kaipo JAV prezidentų patarėjas, Senato bankų ir pinigų komitetui pareiškė, jog nei jis, nei kas kitas tikrai negali pasakyti, ar akcijų kainos biržoje šiandien yra perdaug aukštos. Tuo pačiu metu jis pastebėjo, jog akcijų kilimas yra pasėka infliacinės politikos, kuri buvo vedama anksčiau ir kuri tebetęsiama dabartinės valdžios.

reivių 1920 m. sukilimą". Jame stengiamasi visaip suniekinti tuometinė Lietuvos vyriausybė, kariai, savanoriai ir visi kiti krašto gynėjai, kurie apšaukiami imperialistiniais Vakarų "agentais", o garbinga amerikiečio karininko mirtis išniekinama tokiais bolševikiniais terminais: "kruvinai susidorojant su sukilėliais, rado sau negarbingą galą budelis amerikinis karininkas Haris". Bolševikinė infiltracija kariuomenėje pasistengta nepaprastai smarkiai išpūsti, gale pažymint, kad, girdi, "Amerikos ir Anglijos imperialistiniai grobikai buvo žvėriško susidorojimo su sukilėliais įkvėpėjai" . . .

Svarbiausi vykdytojai ypatingo

"NAUJIENAS" SKAITO VISŲ SROVIŲ ŽMONĖS: DARBININKAI, MOKSLININKAI, VALSTYBININKAI, DVASININKAI, PROFESIONALAI IR BIZNIERIAI. JIE ŽINO, KAD NAUJIENOS PADUODA TEISINGIAUSIAS ŽINIAS IR GERIAUSIUS RAŠTUS.

Skaitykite "N-nas"

Moving Moving

PERKRAUSTYMAS IŠ ARTI IR TOLI

ILGŲ METŲ PATYRIMAS — PIGUS SĄŽININGAS PATARNAVIMAS NAUJI DIDELI SUNKVEŽIMIAI — PATOBULINTI PERKRAUSTYMUI ĮRANKIAI, KAIP PATYS SUNKVEŽIMIAI, TAIP IR JŪSŲ PERKRAUSTOMI BALDAI YRA APDRAUSTI — INŠIURINTI.

J. NAUJOKAITIS 2022 WEST 69th STREET, CHICAGO 29, ILLINOIS. Tel.: WAlbrook 5-9209

Šiais metais Income Tax lakštus galima pildyti iki balandžio 15 dienos

NAUJIENOS pildo pajamų mokesčių (Income Tax) lakštus kiekvieną dieną nuo 10 val. ryto iki 5 val. vak., o šeštadieniais iki 12 valandos.

Lietuvių Taupymo ir Skolinimo Bendrovių Lygos Narys

kuriose kiekvieno santaupos yra apdraustos iki $10,000.00, o namų paskolos duodamos lengvomis sąlygomis.

CHICAGO SAVINGS & LOAN ASSN.
6234 SOUTH WESTERN AVE. CHICAGO 36, ILLINOIS

CRANE SAVINGS & LOAN ASSN.
2555 WEST 47th STREET CHICAGO 32, ILLINOIS

DISTRICT SAVINGS & LOAN ASSN.
3430 SOUTH HALSTED STREET CHICAGO 8, ILLINOIS

ST. ANTHONY SAVINGS & LOAN ASSN.
1447 SOUTH 49th COURT CICERO 50, ILLINOIS

UNIVERSAL SAVINGS & LOAN ASSN.
1800 SOUTH HALSTED STREET CHICAGO 8, ILLINOIS

LIETUVIAI AKIŲ GYDYTOJAI

DR. G. SERNER
LIETUVIS AKIŲ GYDYTOJAS
25 metų patyrimas
Tel.: YArds 7-1829
Pritaiko Akinius
Kreivas Akis
Ištaiso.
Ofisas ir Akinių Dirbtuvė
756 WEST 35th STREET
Valandos: nuo 10 iki 2, nuo 6 iki 8
Trečiadieniais tik susitarus.
Šeštadieniais nuo 10 iki 3 val. popiet

Dr. Kazimieras
MICHEL
Optometristas - Orthoptistas
Gydo nusilpusias ir nervuotas akis.
Egzaminuoja akis ir pritaiko akinius.
Išgydo kreivas akis be operacijos.
Įdeda netikrą — artificialę akį pagal sveiką. Praktikuoja per 39 metus.
Kalba lietuviškai.
4654 SO. ASHLAND AVENUE
Telefonas: YArds 7-6616
Nuo 9:30 val. ryto iki 8 val. vakaro.
Geras patarnavimas.

Dr. Ant. Rudokas, O. D.
tikrina akis, pritaiko akinius, keičia stiklus ir rėmus.
Telefonas: YArds 7-7381
Priima: Vakarais nuo 6 ir 9 val.
Šeštad. nuo 10 ryto iki 4 po pietų.
Treč. ir sekmad. pagal susitarimą.
4455 S. CALIFORNIA AVE., Chicago.

DR. JUZE AGLINSKAS
GYDYTOJA IR CHIRURGĖ
Vaikų ir Moterų Ligos
5159 SO. DAMEN AVENUE
Medicine and Surgery Building
Valandos: Pirm. 10-4, antr. 10-1 ir 6-9, treč. 10-4, penkt. 10-1 ir 6-9, šešt. 10-12
Ofiso: PR 6-7800 — Namų TR 4-1765

Dr. Kęstutis Aglinskas
GYDYTOJAS IR CHIRURGAS
2300 WEST 51st STREET
Val.: Pirm. ir antr. 10—12, ketv. ir penkt. 6—8 p. p., treč. ir šešt. pagal susitarimą.
Telef.: ofiso PRospect 6-1795
Rezid.: TRiangle 4-1765

DR. ANNA BALIUNAS
AKIŲ, AUSŲ, NOSIES IR GERKLĖS LIGOS
PRITAIKO AKINIUS
6322 SO. WESTERN AVENUE.
Valandos: Antradieniais ir ketvirtadieniais nuo 7 ligi 9 val. vakaro.
Šeštadieniais nuo 10 ligi 12 ir nuo 1 ligi 3 valandos po pietų.
Kitu laiku tik susitarus.
Ofiso telef.: PRospect 8-3229
Rezid. telef.: WAlbrook 5-5076

Tel.: PRospect 8-1717
DR. S. BIEŽIS
GYDYTOJAS IR CHIRURGAS
3148 WEST 63rd STREET
Val.: kas dieną po pietų 1-3; vak. 7-8 tiktai antradieniais ir penktadieniais.
Trečiad. ir sekmad. ofisas uždarytas.
Rez.: 3241 WEST 66th PLACE
Phone: REpublic 7-7868

Tel.: YArds 7-3526 — YArds 7-7410
DR. G. J. BYLAITIS
Nervų, vidaus ir vaikų ligos
Val.: antr., penkt. 7 iki 8:30 P. M.
Šeštad. 12:30 iki 1:30.
Kitomis dienomis tik susitarus.
DR. J. G. VALAITIS
Val.: kasdien 6:30-8:30, šešt. 4-6.
4038 SO. ARCHER AVENUE

DR. PETER BRAZIS
PHYSICIAN AND SURGEON
2434 WEST 71st STREET
CHICAGO, ILL.
Telefonai:
Ofisas: HEmlock 4-5849
Rezidencija: HEmlock 4-2324
OFISO VALANDOS:
Pirmad., Ketvirt. ir Penktadienį nuo 1-4 ir 7-9, Antrad. nuo 1-5, Trečiad. ir Šeštadienį tiktai susitarus.

Ofiso telef.: VIrginia 7-0036
Rezidencijos: BEverly 8-8244
DR. T. DUNDULIS
GYDYTOJAS IR CHIRURGAS
4157 ARCHER AVENUE
Ofiso valandos:
Nuo 2—4 ir nuo 6—8:30 val. vakaro.
Šeštadieniais nuo 2 iki 4 po pietų.
Trečiadieniais pagal sutartį.

Tel. ofiso: VI 7-0600; rez.: VI 7-7303
DR. BR. GAIŽIUNAS
GYDYTOJAS IR CHIRURGAS
4055 ARCHER AVENUE
(Kampas Archer ir California Ave.)
VAL.: 2—4 po pietų ir 6—8 vakare, šeštadieniais 2—7 p.p., išskyrus sekm.

Rezid. telef.: INterocean 8-8732
Ofiso telef.: INterocean 8-7654
DR. K. GUDAITIS
GYDYTOJAS IR CHIRURGAS
Chirurgija ir moterų ligos
10756 SO. MICHIGAN AVE.
Val.: Kasdien 9-12, val. ryto, 1-4 val. p. p., ir 6-8 val. vak., išskyrus trečiad. Šeštad 10-3. Kitu laiku — susitarus.

Rezid. tel.: STewart 3-4511
Ofiso telef.: YArds 7-1166
DR. J. GUDAUSKAS
GYDYTOJAS IR CHIRURGAS
756 WEST 35th STREET
Kampas Halsted ir 35-tos gatvės
Valandos: 1-4 p. p. ir 6:30-8:30 val. kasdien. Trečiadieniais uždaryta.
Šeštadieniais nuo 1 iki 4 po pietų.

DR. A. JENKINS
PHYSICIAN AND SURGEON
(Lietuvis Gydytojas)
2500 WEST 63rd STREET
Ofiso val.: kasdien nuo 2—4 po pietų ir 7:30—9 vakaro.
Trečiad. ir šeštad. uždaryta.
Ofiso telefonas: PRospect 6-3838
Rezid. telefonas: REpublic 7-9199

GRovehill 6-1595
Dr. Aldona A. Juska
AKIŲ LIGŲ SPECIALISTĖ
IR PRITAIKO AKINIUS
Valandos: 9-12, 7-9 pagal susitarimą, išskyrus trečiadienius ir šeštadienius.
2422 W. MARQUETTE ROAD

Ofiso ir buto telef.: OLympic 2-1381
DR. F. V. KAUNAS
DR. J. VAITAITIS
GYDYTOJAI IR CHIRURGAI
1407 SO. 49th COURT, CICERO
Kasdien 10—12 ryto ir 5—8 val. vak.
Šeštadieniais 10—2.

Tel.: ofiso GR 6-4322. Rez.: HI 5-2626
DR. JOSEPH W. KADZEWICK
(LIETUVIS)
GYDYTOJAS IR CHIRURGAS
Priėmimo valandos tiktai susitarus: nuo 2 iki 4 v. p. p. ir nuo 7 iki 9 vakaro, išskyrus trečiadienius.
MANOR MEDICAL ARTS BUILDING
6400 SO. KEDZIE AVE.

Dr. Fl. Tallat-Kelpša
Dr. E. Tallat-Kelpša
GYDYTOJAI IR CHIRURGAI
MARQUETTE PARKO OFISAS
2656 WEST 63rd STREET
(kampas Washtenaw ir 63rd St.)
Kasdien 3-5 ir 6-8, treč. ir šešt. tik 3-5.
Tel.: PRospect 6-8548
Cicero ofisas: 5002 West 16th Street
Kasdien 1-3 ir 6-8:30, šešt. 11-1 ir 2-4, šeštadienį 11—1.
Telef.: TOwnhall 3-0959
Namų telef.: HEmlock 4-7080
Kitu laiku tik susitarus.

Telef.: Ofiso ir buto OLympic 2-4159
DR. P. KISIELIUS
GYDYTOJAS IR CHIRURGAS
1435 So. 49th Ct., Cicero, Ill.
Kasdien 1-3 val. ir 6-8 val. vakaro.
Šeštadieniais 12-2 val. ir 3-5 val. vak.
Butas: 1526 So. 49th Ave., Cicero, Ill.

Ofiso telefonas: LAfayette 3-3210
Jei neatsiliepia šaukite KEdzie 3-2868
Dr. Emily V. KRUKAS
GYDYTOJA IR CHIRURGĖ
4146 SO. ARCHER AVENUE
Val.: kasdien po pietų nuo 12—2:30
Daily afternoons.
Vakarais: pirmad., antrad., ketvirtad. 6—8:30. Trečiadieniais tik susitarus.

Dr. A. Valis - Labokas
GYDYTOJAS IR CHIRURGAS
Spec. Moterų Ligos
3267 SO. HALSTED STREET
Telefonas: DAnube 6-1125
Valandos: 1-4 ir 6-8 vakaro.
Šeštadieniais 1-4 val. po pietų.

Telefonai: Ofiso GRovehill 6-5399
Rezidencijos: PRospect 6-4732
DR. A. MACIŪNAS
GYDYTOJAS IR CHIRURGAS
Spec. chirurginės ligos
2423 WEST 63rd STREET
(kampas 63rd ir Artesian)
OFISO VAL.: 2-4 ir 6-8 val. po pietų kasdien. Šeštadienį 2-4 val.
Trečiadieniais ir sekmad. uždaryta.

DR. EDWARD B. MURAUSKAS
GYDYTOJAS IR CHIRURGAS
OFISAS:
2614 WEST 63rd STREET
Valandos pagal susitarimą.
Ofiso telefonas: GRovehill 6-1321
Rezidencijos: BEverly 8-6162

DR. CONSTANCE O'BRITIS
PHYSICIAN AND SURGEON
2408 WEST 63rd STREET
Tel.: HEmlock 4-5524
Hours by appointment only.

Dr. Juozas PAUKŠTYS
DANTŲ GYDYTOJAS
4253 ARCHER AVENUE
(įėjimas iš Whipple St.)
Valandos: kasdien 10-12, 2-6 p. m. 7-9 p. m. Šeštadieniais 10-12.
Trečiadieniais uždaryta.
Tel.: LA 3-4949, namų CE 3-7786

DR. ONA PRUNSKIS
DANTŲ GYDYTOJA
2423 West 63rd Street
(Netoli Western ir 63-čios gat. kampo)
Dirba kasdien nuo 10-12; 2-4, 5-8 val.
Šeštadienį 9 - 1, trečiad. tik susitarus.
Ofiso tel.: WAlbrook 5-2017
Namų tel.: CAlumet 5-9195

DR. STRIKOL
GYDYTOJAS IR CHIRURGAS
4645 SO. ASHLAND AVENUE
Ofiso valandos: nuo 2—4 ir 6—8; Ser., Subat. ir Nedėl. tik susitarus.
Ofiso telefonas: YArds 7-4787
Namų telefonas: PRospect 6-1930
Jei neatsiliepę virsutiniai telefonai, šaukite Midway 3-0001

Tel. ofiso: CLiffside 4-2896
Rez.: LAfayette 3-1172
DR. P. STRIMAITIS
GYDYTOJAS IR CHIRURGAS
1724 WEST 47th STREET
(kampas 47th ir Hermitage)
Priėmimo val.: 2-4 ir 6-9 val. po pietų, šešt. 2-6 v. p.p., išskyrus sekmadienius.

Telefonai: ofiso CLiffside 4-0253
Rezidencijos: GR 6-8876
DR. A. Z. ŠAULYS
GYDYTOJAS IR CHIRURGAS
4645 S. ASHLAND AVE. (kamb. 211)
Pirm., Antr., Ketv. ir Penktad. 6:30—8:30 val. vak. Šeštadienį 2—4 v. p. p.

DR. VYT. TAURAS-TUPČIAUSKAS
GYDYTOJAS IR CHIRURGAS
Bendra praktika, spec. Moterų ligos.
Ofisas ir rezidencija: 2410 W. 51st St.
(antras namas nuo Western Ave.)
Ofiso ir rezid. telef.: PRospect 8-1223
Ofiso val.: Pirm. 8 — 10 v. v. Antr., Treč. ir Penkt. 6—9 v. v. ir Ketv. ir Šeštadienį 2—4 val. po pietų.

DR. V. P. TUMASONIS
GYDYTOJAS IR CHIRURGAS
CHIRURGINES LIGOS
Ofiso telef.: HEmlock 4-2123
6255 SO. WESTERN AVENUE
Rezid. telef.: PRospect 6-8484
Val.: 2-4 po pietų ir 7-9 vak. Šeštad. 2-4 po pietų. Treč. ir sekm. uždaryta.

Tel.: ofiso ir rez. PRospect 6-9400
Dr. Ona Vaškevičius
(VAŠKEVIČIŪTĖ)
GYDYTOJA IR CHIRURGĖ
6248 SO. KEDZIE AVENUE
Val.: kasdien nuo 1—3 popiet ir nuo 6—8 val. vakaro; šeštad. 1—4 popiet; trečiadienį ir kitu laiku tik susitarus.

Tel.: ofiso VI 2-1581; rez.: VI 2-0742
DR. V. VILEIŠIS
GYDYTOJAS IR CHIRURGAS
802 WEST 31st STREET
(kampas Halsted ir 31-os gatvių)
Priėmimo valandos: 2-4 ir 6-8 val.
Šeštadieniais 2-4 val. po pietų.
Sekmadieniais uždaryta.

DR. BRUNO J. ZUBRICK'AS
GYDYTOJAS IR CHIRURGAS
2951 WEST 63rd STREET
(netoli Sacramento Ave.)
Valandos: 2—4 po pietų ir 7—9 vak., trečiad. ir sekmad. pagal susitarimą.
Telefonas: HEmlock 4-7899
Namų tel.: HIlltop 5-2557

P. ŠILEIKIS, O. P.
ORTHOPEDAS-PROTEZISTAS
Aparatai - Protezai, Med. Bandažai. Speciali pagalba Kojoms (Arch Supports) ir t. t.
Val.: 9—4 ir 6—8, Šeštadieniais 9—1.
ORTHOPEDIJOS TECHNIKOS LAB.
1911 W. 59th St., Chicago 36, Illinois
Tel.: PRospect 6-5084

Join the GROUND OBSERVER CORPS
CALL CIVIL DEFENSE

1% BONAS EXTRA UŽ SANTAUPAS

Pradedant naujus 1955-tus metus, CHICAGO SAVINGS AND LOAN ASSOCIATION įsteigia NAUJĄ BONŲ SKYRIŲ. Šiame skyriuje, be mūsų nuolatinio aukšto dividendo, taupytojas dar gaus iki 1% extra bonusą. Ypatingai šis skyrius taikomas ir skiriamas vaikams bei jaunuoliams. Bet suaugusieji taip pat yra kviečiami juo pasinaudoti.

Kviečiame tėvus atidaryti bonų sąskaitą savo vaikams pačioje jų jaunystėje. Paaugusius atsiveskite į mūsų raštinę. Supažindinkite juos su taupymo svarba. Tegu jie patys, Jūsų priežiūroje, tvarko savo taupymo reikalus. Tai bus geriausia ateities dovana, kokią galite duoti savo vaikui. Jei norite platesnių informacijų, tai pašaukite arba patys atsilankykite į mūsų raštinę. CHICAGO SAVINGS yra pirmoji taupymo bendrovė visoje pietinėje miesto dalyje, kuri yra atidariusi tokį svarbų taupymo skyrių.

Padėkite taupomus pinigus į šią progresyvę, tvirtą — su viršum 14½ milijonų dolerių — taupymo bendrovę, kurioje visi indėliai yra apdrausti iki $10,000.00... Kur norimi pinigai taupytojams yra išmokami pagal pareikalavimą ir kur be pertraukos duodamas aukštas dividendas.

Indėliai padėti iki 15-tos šio mėnesio dienos gaus dividendą už pilną mėnesį.

VALANDOS: Pirmadieniais nuo 12 iki 8 val. vakaro. Antradieniais ir Penktadieniais nuo 9 iki 4 valandos po pietų. Ketvirtadieniais nuo 9 iki 8 val. vakaro. Trečiadieniais uždaryta visą dieną. Šeštadieniais nuo 9 ryto iki 2 val. po pietų.

CHICAGO SAVINGS AND LOAN ASSOCIATION

6234 SO. WESTERN AVENUE JOHN PAKEL, Prezidentas Telef.: GRovehill 6-7575

IŠ CHICAGOS IR APYLINKIU

Kada turēsim atominę elektrą Chicagoje

Nors jau 1951 m. Arco (Ida.) buvo išbandytas atominės energijos panaudojimas taikos reikalams, bet praktiškai Chicaga ją dar negreit turēsianti. Manoma kad tik po kokių 10 metų arba net tiktai 1970 metais Chicagoje tebus gaminama elektra atominės energijos keliu.

Kiti kraštai, kuriems ypač trūksta degalo, kaip Anglija, pasigaminsią atominę elektrą greičiau, negu Chicaga, kur atsirado pirmoji atominė krosnis. Mat, čia pigios anglys, tad skaičiuojama, kad kurį laiką atominiu keliu gaminama elektra būsianti per brangi. Apie 1960 m. Commonwealth kompanija čia ruošiasi pastatyti 1 ar 2 atomines krosnis. Bet tik 1965 ar net 1970 metais kompanija pilnu tempu žada gaminti atominę energiją.

Greitą perėjimą į atominę energiją čia kliudo eilē veiksnių: didelēs išlaidos, saugumo problemos, draudos formalumų trūkumas, inžinerijos keitimas, be to, šērininkų priešinimasis.

Graikai reikalauja Kipro

Chicagoje graikai minėjo 134 Graikijos nepriklausomybēs metines, kur kalbėjo Illinojaus gubernatoriaus pavaduotojas J. W. Chapman, Ill. Amerikos legiono komanduotojas Breakstone ir kt.

Graikijos ambasadorius JA Valstybēms Melas savo žodyje palietē Graikijos konfliktą su Anglija dēl Kipro salos. Jis pažymėjo, jog esąs nesuprantamas Anglijos atsisakymas paleisti iš karūnos varžtų šią salą. Anglija negalinti pasiteisinti Kipro strategine reikšme Anglijos gynybai. Jei tik Kipro gyventojų reikalavimai būtų patenkinti, Anglija galētų naudotis sala gynybos reikalui, kaip kad ir JAV turinčios Graikijoje ilgam laikui išsinuomojusios bazes.

Sukaktuvių parengimo garbēs pirmininkas buvo Theodore Baizos, Graikijos generalinis konsulas Chicagoje.

Reikia techninių specialistų

Tarnybų suradimo pareigūnai Illinojaus universitete primena baigiantiems aukštesniąsias mokyklas mokiniams, jog esąs didelis technikinių specialybių darbo jēgos pareikalavimas. Esąs didelis trūkumas išlavintų inžinierių. Labiausiai dabar reikalingi žmonēs darbuose, susijusiuose su chemija ir chemijos inžinerija.

Taip pat darbo galimybēs plačios baigusiems žemēs ūkio kolegijas, Labai didelis yra mokytojų trūkumas, ir jis turēsiąs tęstis ilgesnį laiką, didėjant mokinių stojimui į mokyklas.

Įvairios žinios

— 18 m. amžiaus R. Duffy, 4030 Sheridan, buvo policijos pašautas, kai jis mēgino pabēgti iš policijos stoties vogtu automobiliu ties Addison ir Lake. Jis nugabentas į Bridewell kalėjimo ligoninę.

— Chicagos mieste yra 16,000 namų keltų, kuriais per metus apie 160 milijonų žmonių suvažinėja apie pustrečio milijono mylių.

— 1954 metais 6,835 jaunuoliai turėjo stoti į šeimos teismą. Iš jų 1,571, arba 23%, stojo dēl auto vagysčių. Jaunimo nusikaltimai čia jau kelinti metai vis auga.

— Kunigai Chicagos bažnyčiose praeitą sekmadienį ragino čikagiečius eiti balsuoti per balandžio 5 d. rinkimus.

— Dar metų ketvirčiui nepasibaigus, Chicagoje buvo pavogti nuo automobilių 1,425 prilipinamieji auto leidimai (kvitai), kurie paskui pigesne kaina pardavinėjami. Daugelis vogėjų yra vidurinių mokyklų mokiniai.

— Independent Voters of Illinois remia visus 5 respublikonų kandidatus su Merriam priešakyje per balandžio 5 d. rinkimus.

— Mrs. E. Lapatka, 65 m. amžiaus, 2553 Station St., mirē nuo širdies smūgio St. John Bermans bažnyioje, 2517 Logan Blvd., belaukdama mišių prasidedant. 25 minučių ugniagesių pastangos ją atgaivinti nepasisekē.

ANTANAS OLIS

Šiandien vakare Chicagos Stadiume bus didelis mitingas, kuriame vadovaus Chicagos Sanitary Distrikto prezidentas Antanas Olis.

Mitinge dalyvaus įvairių tautinių grupių atstovai, kurie pasirodys savo šokiais, dainomis ir drabužiais. Lietuvius šiame mitinge atstovaus ATEITIS.

Šiame mitinge dalyvaus Robert E. Merriam, republikonų kandidatas į Chicagos merus. Mitingas prasidēs lygiai 7 val. vakaro. Už tautinių grupių parodos pamatymą nieko nereikēs mokēti.

Cicero

Liet. Kareivių Draugystēs susirinkimas

Draugystēs Lietuvos Kareivių paprastas susirinkimas buvo kovo 20 d. Liberty svetainėje. Atsilankiusiems buvo įteikta serija biletų gegužēs 29 dienos išvažiavimui Liberty Parke, Willow Springs, Ill.

Draugijos nariai stebisi komisijos darbštumu ir yra jai dēkingi už tokį uolų pasidarbavimą, surinktas vertybes dovanoms. Jas gavusieji tikrai turēs kuo pasidžiaugti. Biletai lengva bus parduoti. Visi valdybos nariai pasiēmē po 5 knygutes, o protokolų raštininkas sako: "Ką tai reiškia 5, duokite 10". Prezidentas K. Šimkus tą pačią dieną išleido 2 knygutes; turi draugų. Duosis matyti, kuris iš jų liks čempionas. Visuomet pirmaudavo K. Andrijauskas, Ben Tumavičius. Penki komisijos nariai visus aprūpins biletais.

Naujas savininkas

Naujas savininkas atsirado senųjų patalpų 1500 S. 49th Ave. Vieta per eilę metų žinoma, paranki mažiems parengimams, susirinkimams.

Teisingai sakoma: "Nauja šluota gražiai šluoja". Naujasis savininkas Zigmas Šefleris ir ponia daro pagerinimus, nes tai šis, tai tas nepatinka. Svetainėj naujos grindys, ir nemokantieji galēs šokti. Visuomenēs patogumui vēliau bus daroma daugiau remontų. D.

Nepamiršta sergančio draugo

Šiomis dienomis Kazys Liutkus, kuris stiprina savo sveikatą būdamas Clover Acres Convalescent Home, 5250 West 147 Street, Tinley Park, Ill., susilaukē malonaus siurprizo.

Žinodami, kad ligonis mēgsta lietuviškas radijo programas, Kastas ir Julija Augustai ir ponios Augustienēs sesutē Edith Rimkus įteikē Liutkui gerą radijo aparatą. Ir kad Liutkus galētų klausyti tos lietuviškos muzikos ir dainos dieną ir naktį ir kitiems ligoniams nekliudytų, radijo specialistas Carl Michael (kuris yra ponių Augustienēs ir Rimkienēs sesutēs Irene vyras) įrengē aparatą su ausiniais (ear phones).

Kazys Liutkus labai džiaugiasi šia brangia dovana, ypač įvertindamas atminimą, kad jis yra dainos mēgėjas. Jis prašē nuoširdžiai padēkoti ponams Augustams, poniai Edith Rimkus ir p. Michael už jų puikią dovaną. Ng.

DAINUOJA NAUJIENŲ KONCERTE

ALGIRDAS BRAZIS, operos solistas
Čigonų barono vaidmeny

Balandžio 17 dieną Sokolų salėje bus Naujienų koncertas. Pirmyn choras stato J. Strauso "Čigonų baroną". Dainuos operos solistas Algirdas Brazis, kanadietē Joan Augus ir visa eilē kitų artistų.

Upytēs Klubas

Upytēs Draugiško Klubo eilinis susirinkimas įvyko kovo 5 d. Vainuto svetainėj, 4256 S. Maplewood Ave. Atsilankę nariai draugiškai svarstē klubo reikalus.

Rengimo komisija (Bernice Kutas, Bernice Zemgulis ir Justinas Yuškėnas) pranešē, kad šeštadienį, balandžio 16 d., įvyks linksmas šokių vakaras Vengeliausko svetainėj, 4500 S. Talman Ave. Šokiams gros Ben Pavio orkestras. Bus skanių užkandžių, gražių margučių ir įvairių gērimų. Pradžia 7:00 val. vakare. Įėjimas 50 c. Nariams bus atsiųsti įėjimo biletai minētam vakarui. Buvo išrinkta ir darbininkai tam tikslui.

Gerb. nariai, svarbiais reikalais kreipkitēs į fin. rašt. Bernice Žemgulienę, 2535 W. 42nd St. Tel. VI 7-2879.

Po susirinkimo, kaip ir visuomet, buvo vaišēs. Viskas praėjo malonioj ir linksmoj nuotaikoj.

Ateinantis susirinkimas įvyks šeštadienį, balandžio 2 d., Vainuto svetainėj, 4256 S. Maplewood Ave., 8:00 val. vakare. Gerbiamieji nariai prašomi gausiai dalyvauti. A. B.

Yra gēda nemokēti savo kalbos ir nepažinti savos literatūros! Norēdami daugiau susipažinti su senąja mūsų literatūra, neatidēliodami įsigykite prof. Vaclovo Biržiškos "Senųjų Lietuviškų Knygų Istoriją". Knygos kaina: kietais viršeliais $3.00, minkštais $2.00.

Užsakymus adresuokite:
NAUJIENOS,
1739 S. Halsted Street,
Chicago 8, Ill.

TRUMPAI

— **A. Varno paroda** uždaroma šį vakarą 9:30 val. Bet daugumai pageidaujant, paroda bus pratęsta dar 5 dienoms, atseit, vēl bus atidaryta bal. 10, 11 ir Atvelyky, bal. 16. 17 ir 18 d. d. Turintieji jubiliejinius parodos ženklelius, šį vakarą galēs gauti dovanas.

— **Lietuvių Studentų Šalpos Fondo metinis susirinkimas** įvyks balandžio 3 d. 3 v. popiet Lietuvių Auditorijoje. III aukšte, mažojoje salėje. Nariai ir suinteresuotieji maloniai kviečiami dalyvauti ir aptarti studijuojančiojo jaunimo svarbius šalpos klausimus.

— **Sandaros ruoštas** kovo 27 d. Viking Ballroom patalpose meninis vakaras ir banketas, kuriame buvo pagerbti Lietuvos konsulas Dr. P. Daužvardis jo 30 metų tarnybos proga ir p. J. Daužvardienē, praėjo labai sēkmingai. Dalyvių buvo perpildyta salē. Meninē dalis gražiai atlikta. Pp. Daužvardžiai buvo įspūdingai pagerbti tam tikslui sudaryto specialaus komiteto. Gavo daug dovanų ir sveikinimų iš Chicagos ir kitų tolimesnių lietuvių kolonijų. Sveikino ir demokratų kandidatas į merus Daley. Rūpestingai dirbo Sandaros red. M. Vaidyla, Dr. K. Drangelis, V. Uznys, A. Valukas, Biekša ir visa eilē kitų sandariečių. (k)

— **Dr. B. Matulionis,** dirbęs State Sanatorium, Vellum Lake, R. I., atsiuntē Liet. Studentų Šalpos Fondui $5 ir laišką, raginda mas plēsti studijuojančiojo jaunimo šalpą.

— **Komitetas** pagerbti kun. B. Sugintui pasiuntē Vasario 16 Gimnazijai į Vokietiją 10 egzempliorių naujo dailēs, meno ir kultūros laikraščio "Užuolankos" Nr. 1 susipažinti ir pasiskaityti, kuriame plačiai rašoma apie savo geradario ir rūpintojo gyvenimą ir jo nuveiktus darbus 60 metų amžiaus proga.

— **Vasario 16 Gimnazijos** namų išpirkimui aukojo: Bridgeporto lituanistinēs klasēs tēvų komitetas per Joną Gaižutį — $200, K. Jasēnas — 5 ir Aukštesniosios Lituanistinēs Mokyklos mokiniai iš savo smulkių išlaidų — 20, tad iš viso papildomai gauta $225.00, kurie įteikti mkt. A. Gulbinskui persiųsti į Vokietiją.

— **Platūnas** yra naujas vardas asmenų, kurie prie LB valdybų rūpintųsi skyriaus kronikos rašymu ir savo apylinkėje rinktų ir aiškintų nariams apie istorinēs medžiagos globojimą, ją perduodant Lietuvių Archyvui Chicagoje. Tą vardą jiems pasiūlē pats archyvo direktorius V. Liulevičius, LB apygardos suvažiavime, kuris įvyko kovo 27 d. Lietuvių Auditorijoje. (G.)

— **Dr. Petras Kisielius,** turįs savo kabinetą 4938 W. 15th St., Cicero, Ill., įstojo nariu į Stud. Šalpos Fondą ir paaukojo $11.

— **Chicago American** išspausdino Frank Vaško laišką, kuriame jisai dēkoja už laikraščio straipsnį Lietuvos nepriklausomybēs paskelbimo šventēs proga.

— **John ir Julia Vysther,** 720 E. 92nd Place, susilaukē pirmagimio sūnaus, kuriam duotas vardas John Lane. Jie yra antrosios kartos amerikiečiai. Jonas ir Marija Vistarai tapo seneliais. Pažymėtina, kad senelis, tēvas ir sūnus vis turi Jono vardą.

— **Antanas Vaivada,** tarnaująs valdžios įstaigoje Washington, D. C., neseniai guvo kapitono laipsnį. Praeitojo karo metu jis buvo pirmasis leitenantas.

— **Petras Kulis,** kuris turėjo 110 akrų ūkį netoli Gobles, Mich., ir ten išgyveno 36 metus, dabar persikēlē į Broadview Ill., pas dukterį ir žentą Amelija ir Raimondą Zimanus. Jų sūnus Petras yra inžinierius ir dirba Motorola kompanijoje. Duktē Amelija yra stenografē Taylor Forge Co. Petro Kulio žmona mirē, tai, vienas palikęs, nebegalėjo savo ūkio tvarkyti. Todēl jį išnuomojo kitiems, o pats persikēlē gyventi arčiau Chicagos. Jis yra vienas iš pagarsėjusių knygnešių brolių, kurių tarpe buvo ir Justinas Kulis.

CLASSIFIED ADS.

HELP WANTED — MALE
Darbininkų Reikia

SANDĒLIO DARBININKŲ

Patyrusių prie statybinio plieno darbo. Visoms pakaitoms. Mokestis $1.68 į valandą plus naktinis primokėjimas. Apmokamos atostogos ir šventadieniai.

1300 No. North Branch

BUSINESS CHANCES
Biznio Progos

RESTORANAS ir užkandinė, pietvakariuose. Parduos su ar be namo. Gerai einąs biznis. Pajamų $85,000 per matus. Įrengta jau 10 metų. Savininkas duos morgičius.
Skambinti VI 7-8806

PARDUODAMA pilnai įrengta ir moderni taverna. Ilga sutartis. Gyvenimui butas užpakaly. Prieinama kaina. 35th ir Halsted apylinkėje.
VIrginia 7-9079

DELIKATESŲ ir maisto krautuvė. Geras biznis. Gerai įrengta. Idealioje vietoje. Prieinama kaina. Priežastis—partneriai išsiskiria. TOwnhall 3-7376

SOVIETŲ EKONOMINĒ POLITIKA.

Sovietai vēl iš pagrindų keičia savo ekonominę politiką. Iš paskelbto biudžeto 1955 metams matyti, kad smarkiai padidintos išlaidos kariuomenei ir sunkiajai pramonei ir sumažintos plataus vartojimo prekēms ir žemēs ūkiui.

Po 18 mēnesių propagandos iš vyriausybēs pusēs apie didelius užsimojimus pakelti, ir tai greitai, gyvenimo standartą, šis naujas grįžimas atgal gyventojams bus didelis smūgis. Matyti, rengiama dirva tokiam smūgiui, sovietų spauda jau prieš kiek laiko buvo pradėjusi kampaniją už pirmenybę sunkiajai pramonei. Tai buvo motyvuojama tariamu imperialistų rengimusi karui.

Kaip žinia, 1953 m. rugpiūčio m. Malenkovos išdēstē naują postalininę Sovietų Sąjungos ūkio politiką. Buvo žadama, kad plataus vartojimo prekēms bus skiriama toks pat dēmesys, kaip ir sunkiajai pramonei. Tikslas turėjo būti patenkinti vartotojų reikmenis.

Pirmasis partijos sekretorius Chruščiovas ir ministeris Mikojanas plačiau išdēstē tą politiką, nurodydami, kad žymiai daugiau kapitalo būsią investuota į plataus vartojimo prekių gamybą ir žemēs ūkį. Buvo kalbama net apie sunkiosios pramonēs įmonių pervedimą smulkiajai pramonei ir apie darbininkų ir inžinierių perkēlimą iš sunkiosios pramonēs į lengvąją.

Naujas biudžetas taip radikaliai pakeičia visą situaciją, kad iš tikrųjų reikia kalbēti apie naują gadynę sovietų ekonominėje politikoje, kuri maždaug nieku nesiskiria nuo Stalino geležies amžiaus.

Iš to biudžeto matytis, kad ginklavimosi ir sunkioji pramonē turēs būti smarkiai išplēsta. Turint galvoj, kad vēl imama ginti Stalino teorija apie sunkiąją pramonę, galima manyti, kad ta politika bus tęsiama neribotą laiką.

Reikia laukti, kad fabrikai, kurie seniau gamino garvežius ir traktorius, dabar turēs vēl gaminti tankus ir patrankas. Skelbiama, kad sovietų anglies gamyba per ateinančius metus turēs pakilti ligi 50.000.000 tonų.

Ką visa tai reiškia eiliniam vartotojui, savaime suprantama. Būdinga, kad dabar jau nekalbama apie žadētą plataus vartojimo prekių kainos numušimą. Pažadai apie prekių gausumą vēl tapo užmiršti. Tuo tarpu kalbama apie karo ir sunkiosios pramonēs ugdymą, — skelbia "New York Times" dienraštyje Harry Schwartz.

"NAUJIENAS" SKAITO VISŲ SROVIŲ ŽMONĒS: DARBININKAI, MOKSLININKAI, VALSTYBININKAI, DVASININKAI, PROFESIONALAI IR BIZNIERIAI. JIE ŽINO, KAD NAUJIENOS PADUODA TEISINGIAUSIAS ŽINIAS IR GERIAUSIUS RAŠTUS.

REAL ESTATE FOR SALE
Namai, Žemė — Pardavimui

DIDELIS namų, biznių, apartmentų, sklypų pasirinkimas. Sudarome morgičius, paskolas, nuosavybių dokumentus. Nemokamai teikiame informacijas ir patarimus. Teirautis pas:
Z. UMBRAŽŪNAS
F. H. Halvorsen Co.
3145 W. 63rd St. HEmlock 4-4300
POrtsmouth 7-2009

Prieš pirkdami ar parduodami namus, atlankykite mus
KUTRA - NORKUS REALTY
2405 WEST 51st STREET
WAlbrook 5-5030 — RE 7-7321 (vak.)
PRospect 8-3579 (vak.)

KAS perkant arba parduodant namus norite sąžiningo ir lietuviško nuoširdaus patarnavimo kreipkitės į:
VENTA REAL ESTATE
4409 So. Fairfield Ave.
Tel.: LAfayette 3-3881
PILDOME INCOME TAXUS
Trečiadieniais uždaryta.

4 BUTŲ mūrinis namas, puikiam stovyje, Brighton Parke. Geros pajamos. Kaina $33,600.
Dėl susidėjusių aplinkybių nepaprastai nupigintai parduodama maisto produktų krautuvė su įrengimais ir prekėmis Brighton parke.
Šviesus 2 butų po 5 kamb. namas ant dvigubo sklypo, toliau nuo trukšmo. Geras susisiekimas. Halsted ir 120th gatv. Kaina $13,000.
Liuksusinė 7 kambarių mūro rezidencija, nepaprastai gerame stovyje ant didelio sklypo. Autom. šildymas karštu vandeniu—gazu, Visai arti Marquette parko. Tik $21,000.
2 butų, 5½ kamb. tikrai geras mūro namas rinktinėje Brighton parko vietoje. Autom. šildymas alyva. Dvigubas mūro garažas. $24,500.
P. LEONAS
REAL ESTATE
2444 W. 63rd St.—antras aukštas
PRospect 8-0097

FARMS FOR SALE
Ūkiai Pardavimui

CULVER, INDIANA, parduodama 40 akrų farma, geri namai, yra miško. Kreiptis į John Blažauską, 2538 West 69th Street, Chicago.

CONTRACTORS - BUILDERS
Namų Statytojai ir Taisytojai

NAMŲ REMONTAS
(REMODELING)
Atlieku cemento, karpenterio, mūro ir kitus darbus. Iki $2,500 nereikia nieko įmokėti, o už didesnius darbus susitarsime.
Dirbu Chicagoje ir priemiesčiuose.
PETRAS POCIUS
6828 So. Maplewood Ave.
REpublic 7-1223

KONTRAKTORIUS
STANDARD BUILDERS, INC.
726 W. 18th Street Chicago 16, Ill.
A. GINTNERIS, pirmininkas
V. PETRAUSKAS, statybos vedėjas.
CH 3-1535
Lietuvių Statybos Bendrovė stato namus pardavimui, pagal užsakymus ir atlieka remonto darbus.

PERSONAL
Asmenų ieško

NORĖČIAU susipažinti su moterimi, kuri galėtų tapti mano gyvenimo draugė. Esu 42 metų našlys. Prašau rašyti: Naujienos, Box 4607, 1739 So. Halsted St., Chicago 8, Illinois.

KAS NORĖTŲ sunkvežimiu-troku važiuoti į Pittsburgh - New York skambinkite iki balandžio 1 d. ryto
VIrginia 7-2972

RENTING IN GENERAL
Nuomos

RENDUOJAMAS garažas dėl 2 trokų-sunkvežimių. 2728 W. 39th Place.

IŠNUOMOJAMAS 4 kambarių saulėtas, šviesus butas, 2 miegami. Centr. šildymas, karštas vanduo. Užimti bus galima nuo balandžio mėn. 1 dienos.
WEntworth 6-7729

MISCELLANEOUS
Įvairūs Dalykai

LIETUVIŠKA APDRAUDŲ AGENTŪRA
Gyvybės, ligoninės, automobilių, baldų, namų ir visos kitos apdraudos—asmenims, profesionalams ir biznio įstaigoms. Laisvas pasirinkimas kompanijos ir apdraudos rūšies. Nemokamas patarnavimas ir informacija. Valstybės patvirtintos kainos. Smulkesniai informacijai gauti skambinkite, rašykite, užeikite:
JONAS KIRVAITIS
INTERSTATE INSURANCE AGENCY
5900 S. Ashland Ave., Chicago 36, Ill.
Tel.: WAlbrook 5-5671
AGENTŲ IR BROKERIŲ DĖMESIUI!
Prieš drausdami kitur, pasiteiraukite pas mane. Pirmaeilės kompanijos—aukščiausi komisai. Savi pas savus!

DĖMESIO! Laikrodžius, rašomas, siuvamas mašinas, foto, radijo aparatus ne tik parduodame, bet ir senus sutaisome arba ant naujų pakeičiame. Prašome įsitikinti. J. KARVELIS, 3322 So. Halsted St., Chicago 8, Ill. Telef.: YArds 7-0677.

— Savo auka palengvink senelių sunkias tremties dienas!