ORAS

Kiek debesuota,
dieną 63°, naktį 42.
Saulė teka 5:28, leidžiasi 6:21.

NAUJIENOS

THE LITHUANIAN DAILY NEWS

The First and Greatest Lithuanian Daily in America
NAUJIENOS
The Lithuanian Daily News
Published by The Lithuanian News Publishing Co., Inc.
1739 So. Halsted St., Chicago 8, Ill.
HAymarket 1-6100
Over One Million Lithuanians In The United States

VOL. XLII Kaina 5c Chicago, Ill. Trečiadienis, Balandžio-April 6 d., 1955 m. Price 5c 81

MIDWEST INTER-LIBRARY CENTER CHICAGO

Midwest Inter. Library Center Gr.
5721 Cottage Grove Ave

W. CHURCHILLIS UŽLEIDO VIETA EDENUI

Admirolas Carney nepranašavęs karo dėl Kinijos salų

Niekas negali aiškiai pasakyti komunistų puolimo planų

WASHINGTONAS, D. C. — Laivyno štabo viršininkas admirolas Carney pareiškė, kad jis nesąs tuo pranašu, kuris tvirtinęs, kad balandžio 15 d. Kinijos komunistai pradės mūšį dėl nacionalistų salų Kinijos pakraščiuose.

Kai prez. Eisenhoweris pareitą savaitę pareiškė savo nepasitenkinimą tokiomis, niekuo neparemtomis pranašystėmis, spauda įžiūrėjo, kad jis turėjo galvoj laivyno viršininką Carney. Dabar Carney nuneigė, kad jis kada nors šitaip konkrečiai būtų skelbęs ateinantį mūšį. Jis, taip ir prezidentas, sutiko, jog sunku tiksliai įspėti komunistų užmačias.

Sovietų diplomatas, kviečiamas atgal į Maskvą, pasikorė

Kitas dingo iš austrų viešbučio

VIENA, Austrija. — Sovietų diplomatinės misijos Venezueloj narys, kviečiamas grįžti į Maskvą, rastas pakeliui viename Vienos viešbuty pasikoręs.

Iš jo dokumentų nustatyta, kad jis vadinosi Boris Grankov, 43 metų, gimęs Charkove.

Jis sustojo Kaisershof viešbuty sovietų sektoriuj kartu su kitu kolega, taipgi grįžtančiu iš Venezuelos į Maskvą. Tai buvo kovo 30 dieną.

Radus nusižudžiusiojo lavoną, austrų policija pradėjo ieškoti ir antrojo diplomato, žinomo tik Mužik vardu. Bet jo niekur neranda. Jei jis neįšoko į Dunojų, turės pasirodyti vakarų pusėj.

Austrų policija neabejoja, kad abu diplomatai buvo atšaukti į Maskvą ir abu bijojo grįžti.

Šnipai dirba abiem pusėms

Komunistų agentai nuodija, grobia vakarų darbuotojus

BERLYNAS. — JAV vyr. įgaliotinio įstaiga pranešė, kad suimtasis vokietis Gerhard Beck, 28 metų, prisipažino dirbęs Rytinės Vokietijos agentams.

Tas pats Beck dirbo ir amerikiečiams, pristatydamas RIAS (Radio In American Sector) tarnybai žinių iš Rytinės Vokietijos.

Žinias benešant jį pagavo komunistai ir privertė dirbti jiems, o dėl akių — ir amerikiečiams. Komunistų agentams paliepus, Beck turėjo nunuodyti vokietę Frau Lisa Stein, dirbančią RIAS radijo tarnyboj, arba ją pagrobti. Beck, spėjęs su ja susidraugauti, jai įdavė saldainį su nuodais. Frau Stein nugabenta į ligoninę. Pavojus gyvybei negresia.

Gerhard Beck buvo pagautas, bebandant pagrobti kitą vokietį amerikiečių sektoriuj Vakarų Berlyne.

— **Gen. Earle Patride**, JAV aviacijos viršininkas Tolimuosiuose Rytuose, atvyko į Formozą kariniams pasitarimams su Chang Kai-sheko aviacijos štabo nariais.

ILGAMETIS ANGLIJOS PREMIERAS ĮTEIKĖ ATSISTATYDINIMO RAŠTĄ

Užsienio reikalų ministeris perims vyriausybės ir konservatorių partijos vadovavimą

LONDONAS. — Sir Winston Churchill, 80 metų, dabartinis ir karo meto Anglijos ministeris pirmininkas, atvykęs į Buckinghamo rūmus, įteikė karalienei Elzbietai II atsistatydinimo raštus.

UNITED PRESS-NAUJIENŲ Radiophoto
Sir Winston Churchill paveikslas, kuris buvo nupieštas jo 80 metų amžiaus sukakties proga.

Iš ryto Chruchillis paskutinį kartą susišaukė savo vyriausybės narius ir aptarė vyriausybės perdavimą sir Anthony Eden, ligšioliniam užsienio reikalų ministeriui.

Pirmadienio vakarą Winston Churchill suruošė Britanijos premieru būstinėj, Downing Street No. 10 iškilmingas vaišes, į kurias atvyko karalienė Elzbieta, jos vyras, Edinburgo kunigaikštis, vyriausybės nariai, opozicinės darbo partijos vadai Clement Attlee, Herbert Morrison, karo meto artimieji bendradarbiai, kaip maršalai Montgomery, Alexander su žmonomis, — iš viso 52 vadovaujančių Anglijos politinių asmenybių.

Prie Downing St. No. 10 susirinko apie 2,000 Churchillio gerbėjų ir siuntė senajam valstybės vyrui savo linkėjimus.

Edenas, Churchillio įpėdinis

Karalienė atidėjo iki trečiadienio savo pranešimą, ką ji kviečią į karališkosios vyriausybės vadus. Yra visiškai aišku, kad naujuoju Britanijos premieru bus sir Anthony Eden, jau daug metų vadinamas Churchillio įpėdiniu.

Anthony Eden 56 metų, perims ne tik vyriausybės, bet ir valdančiosios konservatorių partijos vadovybę, kuri ligi šiol buvo Churchillio rankose.

MacMillan — į Edeno vietą

Churchilliui tvarkant savo atsistatydinimo formalumus, Anthony Eden pradėjo tartis apie naujos vyriausybės sudarymą. Užsienio reikalų ministerijoj jis konferavo su dabartiniu karo ministeriu Harold MacMillan, kuris numatomas į Edeno vietą — užsienio reikalų ministeriu, ir kitais kabineto bei partijos nariais.

Konservatorių vadai svarsto ir parlamento paleidimą. Tai būsiąs vienas iš pirmųjų naujojo premiero uždavinių. Nauji parlamento rinkimai tokiu atveju būtų skelbiami gegužės 16 arba 26 d.

Stassen nusilenkė Senato k-to galiai

Pažadėjo parodyti FOA bylas

WASHINGTONAS, D. C. — "Karo" pavojus tarp senato tyrinėjimų komiteto ir FOA (užsienio paramos agentūros) direktoriaus Harold Stassen galiausiai dingo, kai pastarasis pripažino senatoriams teisę tirti jo įstaigos darbus ir sutiko pristatyti reikalaujamas bylas.

Atvykęs pas komiteto pirmininką sen. McClellan (d., Ark.), Harold Stassen pasižadėjo geruoju atvykti trečiadienį ir suteikti senatoriams reikalaujamas žinias apie FOA statomus javų sandėlius Pakistane.

Remiąs Kalifornijos firmą

Senato komiteto nariai patyrė, kad Harold Stassen pavedė pastatyti Pakistane 30,000 tonų talpos javų sandėlį viena Kalifornijos firmai, kuri už darbą pareikalavo pačią aukščiausią kainą — $2,400,000.

Senatoriai nori paaiškinimo, kodėl FOA nepavedė šio statybos darbo kitai firmai, Columbian Steel Co., Kansas City, Mo., kuri pasiūlė tą darbą padaryti už $1,400,000.

Anoji Kalifornijos firma, esanti įsisteigusi tik prieš 2 savaites, bet turinti stiprių rėmėjų, kaip sen. Knowland ir kitus Kongreso atstovus iš Kalifornijos.

Dar pereitą savaitę Harold Stassen, gavęs įsakymą (subpena) atvykti pasiaiškinti į senato tyrinėjimų komitetą, pareiškė, kad jis nesiliausiąs ir toliau kovojęs su "komunistų ir nacių metodais". Sen. McClellan paklausė Stassen, ar jis, tai sakydamas, turėjo galvoj ir jo vadovaujamą komitetą. Amerikos bilijonų valdytojas užsienio šalims remti atsakė, kad jo pasakymas nebuvęs taikytas McClellan vadovaujamam komitetui (anksčiau šiam komitetui vadovavo sen. McCarthy).

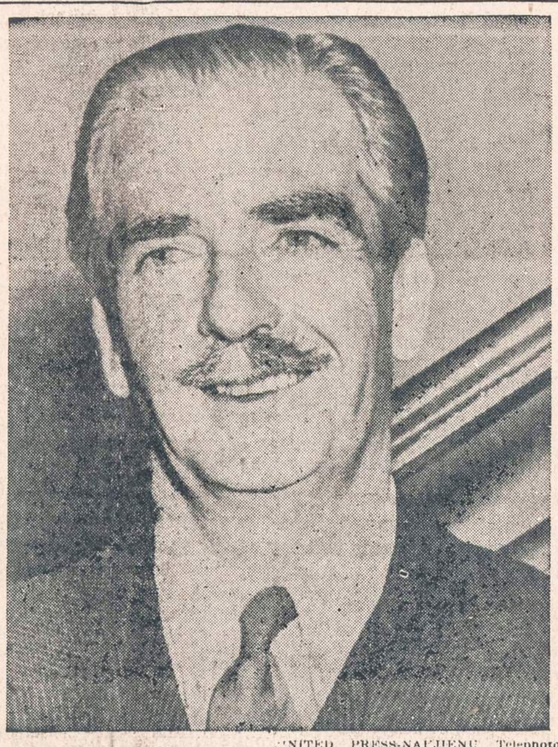

UNITED PRESS-NAUJIENŲ Telephoto
Anglijos užsienio reikalų ministeris Anthony Eden, kuris, galimas daiktas, netrukus užims premjero vietą.

JŪRŲ MŪŠIS KINIJOS PAKRAŠTYJE

Nacionalistai išblaškė komunistų laivyną

TAIPEH, Formoza. — Antradienį nacionalistų karo laivai ir lėktuvai užtiko stiprias komunistų jūrų pajėgas netoli Matsu salų, kur įvyko stiprus mūšis, pridaręs komunistams didelių nuostolių.

Į šiaurę nuo Matsu, prie Taišano, Tautinės Kinijos laivai išblaškė komunistų laivų vilkstinę, kurios likučiai pasileido į Kinijos pakraštį.

Nacionalistų lėktuvai bombardavo komunistų laivus Meichow įlankoj 140 mylių į pietus nuo Matsu salų. Sunkiai sužaloti 4 priešo patranklaiviai.

Stevens nelaukiąs karo

JAV armijos sekretorius Robert Stevens, išvykdamas iš Formozos į Hong Kongą, pareiškė savo įsitikinimą, kad karo dėl Formozos dar greit nebūsią. Pagrįsti faktais tvirtinimo negalįs, bet jis tik taip jaučiąs. Sekretorius pridėjo, kad Formozoj mažiau kalbama apie artėjantį karą, negu Jungtinėse Valstybėse.

Nacionalistų atstovai tačiau yra tuo klausimu daug pesimistiškesi.

Komunistam nėra ko bijoti

WASHINGTONAS, D. C. — Valstybės sekretorius Dulles, kalbėdamas su spaudos korespondentais, užtikrino, kad karo dėl Formozos niekad nepradės Jungtinės Valstybės (arba Tautinė Kinija).

Komunistinė Kinija gavo naują "užtikrinimą", kad jai nėra bijotis karo, kol jo ji pati nepanorės.

Vėliausios Žinios

• • •

— Raudonosios armijos organas "Raudonoji Žvaigždė" primeta Jungtinėms Valstybėms, kad jos iš Aliaskos padarė prietiltį puolimui į Sovietų Sibirą.

— JT Saugumo Taryba, pirmininkaujant SSSR atstovui Sobolevui, antradienį susirinko svarstyti Izraelio skundą prieš Egiptą.

— Prez. Eisenhoweris su apgailestavimu priėmė žinią apie Churchilio pasitraukimą iš vyriausybės vadovavimo. JAV prezidentas būsiąs ir ateity, Churchilliui esant privačiu žmogum, privertas kreiptis patarimų politikos klausimais.

— Prie Saigono, P. Vietnamo sostinės, artėja dar 4 kuopos privačios budistų sektantų armijos, vadovaujamos generolo Ba Cut.

— Argentinos prezidentas Peron priėmė kardinolą Copello, antrą kartą dviejų savaičių laikotarpiu. Tartasi vaidų pašalinimu tarp vyriausybės ir katalikų dvasiškijos.

— Paryžiuj kalbama apie stipresnių JAV armijos dalinių siuntimą į Formozą. Didesnės karinės pajėgos numatomos dviem uždaviniams: komunistams pradėjus karą dėl Formozos arba nacionalistams nutarus atsitraukti iš Matsu ir kitų salų pakraščiuose.

— Londono dienraščiai jau trečią savaitę neišeina dėl spaustuvininkų streiko. Tokio svarbumo žinias, kaip Churchillio atsistatydinimą, londoniečiai sužinojo per radiją arba iš provincijos laikraščių.

— **V. Vokietija** kovo mėnesį pagamino rekordinį kiekį plieno: 1,884,000 tonas. Per visus metus numatoma pagaminti 22,500,000 tonų plieno.

— **Pakistano karinė misija**, susidedanti iš 25 karininkų, išvyko į Jungtines Valstybes. Čia jie 2 metus studijuos naujus ginklus ir naujus kariavimo būdus.

TVARKYTOJAI NUKENTĖJO NUO SAVO NETVARKOS

BAIFORD, Fla. — George Heroux, vienas iš didžiausių 10 nusikaltėlių, užsimanė žutbūt pabėgti iš kalėjimo. Tuo tikslu jam pažįstami slaptai atgabeno revolverį. Pirmadienį jis tuo revolveriu nušovė kalėjimo viršininko padėjėją ir peršovė du sargus. Bet pabėgti jam nepasisekė.

— **United Airlines** lėktuvas DC-6, 4 motorų, užsidegė, keliantis iš MacArthur aerodromo netoli Ronkonkoma, N. Y. Lėktuvas kilo pratimams, be keleivių, su trimis lakūnais. Jie visi žuvo.

AMERIKIEČIO KELIONĖ Į VORKUTĄ

J. Noble pasakojo savo kančias vergų stovykloj

NEW YORKAS. — Keliasdešimt Amerikos laikraščių, priklausančių North American Newspaper Alliance, dabar spausdina John Noble įspūdžius iš sovietų kalėjimų ir baisiosios Vorkutos koncentracijos stovyklos, kur jis iškalėjo apie 10 metų. Ten kalinami ir badu — šalčiu naikinami ir tūkstančiai lietuvių.

Reikia tikėtis, kad šioji medžiaga nors iš dalies atsvers tuos "koegzistencijos" propagandistus, kurie nenori nieko girdėti apie komunistų barbariškumą.

John Noble kartu su tėvu grįžo į Vokietiją prieš II pasaulinį karą ir Dresdene įsteigė foto kamerų įmonę. 1945 metais juos areštavo Rytinės Vokietijos "išlaisvintojai". Tėvą paleido 1952 metais, o sūnų — tik šių metų sausio mėnesį.

Kelionė Stolypino vagonu

Pakalinus 5 metus Rytinės Vokietijos kalėjimuose, vėliau, 1950 metais, John Noble buvo nugabentas į Vorkutos koncentracijos stovyklą, 65 mylias nuo Ledinuotojo vandenyno. Nuo Lietuvos Brastos (Brest-Litovski) iki Vologdos jį gabeno "specialiu" kaliniams gabenti Stolypino vagonu, perimtu iš carų laikų (Stolypin buvo caro laikais vidaus reikalų ministeriu). J. Noble rašo:

Mūsų vagone buvo aštuoni plininiai narvai su siauru koridorium šone. Koridoriaus langai buvo užtverti stipriomis grotomis. Kiekviename narve buvo po tris medinius aukštus (lentynas). Atidarė duris ir 15 iš mūsų sukišo į narvą, po 5 į kiekvieną lentyną. Mes sugulėme ant pilvų prie vienas kito.

A negalėjau nei atsisėsti, nei apsisukti. Tikrai, aš negalėjau pakelti galvą daugiau kaip pėdą, nes prie pat galvos buvo lentos antro aukšto, kur gulėjo kiti penki kaliniai. Neskaitant priepuolamų sustojimų ir duodamo du kartus per dieną po 5 minutes laiko nueiti į prausyklą, aš išgulėjau tokioj fantastiškoj padėty keturias savaites, prakeliaudamas didoką Sovietų Sąjungos dalį.

"Poilsis" Vologdos kalėjime

Mus maitino sausa duona ir kiek žuvim ir tik vieną kartą per visą mėnesį gavau pusę skardinės mėsos. Žuvį valgyti bijojau, kad nesukeltų dar didesnio troškulio.

Nuo Lietuvos Brastos iki Maskvos padarėme 700 mylių kelio ir pravažiavome šiuos miestus: Baranoviči, Stolbsty, Minsko pakraščius, Borisov, Orša, Smolenską, Viazmą ir galiausiai pasiekėme Maskvą.

Nuo Maskvos mūsų Stolypino vagonas pasileido į šiaurę ir už 300 mylių pasiekė Vologdą, kur persodinimo į laukiančius sunkvežimius ir nugabeno į vieną iš seniausių rusų kalėjimų Vologdoj. Mūsų trisdešimt sumetė į celę, 20x10 pėdų didumo. Celės lubos buvo pažulios ir prasidėjo vienam šone tik 2 pėdas nuo grindų. Mano narai buvo toj žemojoj pusėj, kur, atsigulus, lubos buvo tik keletą colių man nuo veido.

Tolesnė kelionė buvo patogesnė. Mus persodino į kitą kalinių vagoną, kur galėjome pavaikščioti. Iš 75 vežamų kalinių 45 buvo sovietų politiniai kaliniai. Aš buvau vienintelis amerikietis.

Per Rusijos taigas

Vologda apleidome 1950 m. rugsėjo 7 d. Keletą dienų kelias ėjo per tankius spygliuočių miškus. Rugsėjo 13 d. spygliuočiai ir baltuojantys beržai ėmė trumpėti. Mes artėjome į Arktikos taigų sritį.

Sovietų "sendraugiai" tada jau žinojo, kur mus veža. Jie juokėsi iš savo likimo. Tiesiai pirmyn pačioj Arktikos srities šiaurėj buvo Vorkuta, viena iš šalčiausių vietų žemėj ir vienas iš didžiausių sovietų vargų darbo rajonų.

Dviejų mėnesių naktis

Praėjus dvi savaites nuo atvykimo į Vorkutą (rugsėjo 16 d.), pradėjo snigti. Netrukus patyriau pirmą Arktikos pūgą. Temperatūra buvo visą laiką žemiau nulio, o labai dažnai tarp 30-70 laipsnių. Kartą ji buvo nukritusi iki 72 laispnių žemiau centigrado arba 96 laipsnius Farenheito žemiau nulio! Šiurkštus polarinis vėjas degino mūsų veidą, rankas ir kojas ir varė sniegą į 7 pėdų vėputinius.

Vorkuta atrodo kaip kitas pasaulis. Sausio ir vasario mėnesiai saulė iš viso nepateka. Didžiąją metų dalį žemė yra padengta sniego sluoksniu. Kadangi toli į šiaurę nėra nei medžių, nei kitokios augmenijos, nieko daugiau iš sniego nematyti, kaip mūsų biauriosios stovyklos barakų.

Kao Kan norėjęs nuversti Mao

Kūręs "privačią karalystę"

HONG KONGAS. — Komunistinė Kinija, pranešusi vykstančias rietenas komunistų vadų tarpe ir 7 pareigūnų pašalinimą, paskelbė visą eilę kaltinimų prieš Kao Kan, kuris, pavarius iš vietos, pats nusižudė.

Kao Kan vadovavo sovietinio stiliaus "piatiliektai" (penkių metų ūkio planui). Bet jis pridaręs tik bėdų ūkiui, kadangi jam rūpėjęs ne šalies gerovė, o tik savo "privačios karalystės" įsteigimas. Anksčiau Kao Kan buvo ne be pagrindo vadinamas Mandžiūrijos Stalinu, kada jis ten buvo vyriausiu Peipingo įgaliotiniu. Dabar, ji pavarius ir jam nusižudžius, Peipingo valdžia kaltina jį sąmokslu prieš Mao- Tsetungą, prieš vyriausią komunistų partijos vadovybę.

Valymai Peipinge

Pavarė 5 metų plano vedėją

TOKIJAS. — Per Peipingo radiją praneša, kad komunistų valdžia pašalino iš vietos du atsakingus komunistų vadus.

Vienas iš jų yra: Kao Kang, vadovavęs penkių metų ūkio planui.

Kitas yra: Jao Shu-Shi, Rytų Kinijos komunistų partijos sekretorius Šanghajuj, anksčiau buvęs vyriausias politinis komisaras kinų armijoj. Kao Kang netrukus po to nusižudė.

NEW YORKO NAUJIENOS

Rašo VLADAS BARČIAUSKAS

Alto vadovybė New Yorke

Pereitą šeštadienį ir sekmadienį New Yorke buvo Alto Vykdomosios Tarybos nariai — L. Šimutis, Dr. Pijus Grigaitis ir A. Vaidyla, visi trys iš Chicagos. Į čia jie atvyko pasitarti su Vliką remiančių grupių komisija, kuri tyrinėja Vliko perkeldinimą ir su tuo susijusius reikalus.

Posėdžiai buvo ne vieši. Jie vyko Henry Hudson viešbutyje. Iš kelių dalyvių, kurių, be Alto atstovų, buvo 8, sužinota, kad abi dienas daugiausia informuotasi ir dalintasi mintimis Vliko kėlimo ar vietoje palikimo klausimais. Teko sužinoti, kad Alto Vyk. Tarybos vadovybė pasisakė už Vliko stiprinimą, jo veiklos plėtimą, bet nereiškė nuomonės, kad jis turi būti perkeltas.

Tautininkų dvi grupės savo atstovų į tuos pasitarimus nedelegavo, nes jau seniau jie pareiškė, kad jei nenutariama Vlikas keldinti, tai svarstymuose jie nedalyvaus.

Kiek iš dalyvių sužinota, pasitarimai vyko reikalus plačiai apimant. Visi pasitarimai vyko informacinėje formoje, taip kad komisijos nariai tolimesniems savo svarstymams pareikštas nuomones laikys kaip medžiagą. Tarybos atstovai į Vliko keldinimą ir kitus su tuo besisiejančius reikalus žiūrėjo kaip į tai turi ir gali žiūrėti amerikiečiai lietuviai.

Išrinktoji Vliką remiančių grupių komisija dėl Vliko kėlimo ar palikimo toliau posėdžiaus ir paruoš savo nuomonę, kurią patieks tų grupių plenumui.

Pagerbtas Dovo Zauniaus atminimas

Balandžio 2 d. Baltic Freedom House pagerbtas velionies Dovo Zauniaus atminimas jo penkiolikos metų mirties sukaktuvių proga. Minėjimą suruošė Maž. Lietuvos Bičiulių Dr-jos New Yorko skyrius. Minėjime dalyvavo jo buvusi žmona, operos solistė Vincė Januškaitė (Zaunienė-Leskaitienė), sūnus, dvi dukros, kurių viena p. Šaulienė atvyko iš Chicagos, o taip gausus būrys newyorkiečių, velionies buvę bendradarbiai, draugai ir pažįstami.

Minėjimui vadovavo pedagogas Jonas Valaitis, Maž. Lietuvos Bičiulių Dr-jos pirmininkas. Jis savo trumpoje, bet ypatingai įdomioje paskaitoje nušvietė laiką ir vietą, kurioje vėlionis Dovas Zaunius užaugo. Kalbėtojas pats rusų persekiojamas prieš pirmąjį pas. karą slėpėsi Prūsuose ir buvo sustojęs Rokaičių ūkyje, kuriame be Dr. Dovo Zauniaus užaugo dar septyni Zaunių sūnūs ir dukros ir visi, išskyrus vieną, išėjo mokslus. Bendrai iš Rokaičių ūkio plito lietuviškumas į visą Lietuvą.

Lietuvos generalinis konsulas New Yorke Jonas Budrys tarė keletą žodžių apie velionį kaip buvusį užsienių reikalų ministerį, diplomatą ir valstybininką. Toliau plačiau apie garbingą Mažosios Lietuvos sūnų, velionį Dr. Dovą Zaunių, kalbėjo ilgametis Lietuvos diplomatas, dabartinis Lietuvos Laisvės Komiteto pirmininkas Vaclovas Sidzikauskas.

Kolektyvinė paskaita studentams

Balandžio 3 d. Brooklyne New Yorko tudentų Sandara suruošė kolektyvinę - politinę paskaitą. Skaitė J. Audėnas — liaudininkų, Dr. Vilimas krikščionių demokratų ir Vincas Rastenis tautininkų atstovas. Pirmieji du nušvietė savo partijų istorijas ir programas, o V. Rastenis papasakojo kaip tautininkai žiūri į kai kuriuos šių dienų klausimus. Po paskaitų buvo ir paklausimų.

Iš eilės tai jau, berods, trečia paskaita studentams.

Nauja lietuviška spaustuvė

Domas Penikas, laikraštininninkas, savo namuose Brooklyne įrengė spaustuvę, — linotipą ir kitas spausdinimo priemones. Domas Penikas, teisininkas, tremtyje leido savaitraštį Mūsų kelias, čia aktingai dalyvauja žurnalo Kario leidime. Tos lietuviškos spaustuvės pirmasis darbas berods bus Juozo Petrėno leidžiama ir redaguojama Kultuvė, kuri šiomis dienomis jau pasirodys.

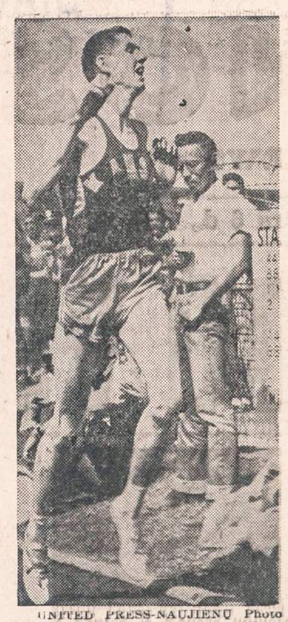

UNITED PRESS-NAUJIENŲ Photo

Wes Santee iš Kansas universiteto vieną mylią nubėgo per 4 minutes ir pusę sekundos. Tai naujas amerikiečių bėgimo rekordas.

S. Mikolaiczyką remia masės

Lenkų ūkininkų partijos, kuriai vadovauja S. Mikolaiczyk, nesutarimai vis dar diskutuojami New Yorke. Neutralūs ir dalyką arčiau seką sako, kad Mikolaiczyką remia plačios lenkų masės kur jos nebūtų, — čia Amerikoje, ar Prancūzijoje, bendrai Europoje ir kitur. Prieš jį stojo tik tie partijos nariai, kurie buvusioje Lenkijoje turėjo tai vieną, tai kitą valstybinį ar valdinį atsakingesnį uždavinį.

Išstumtieji iš partijos lenkai newyorkiečiai apgailestauja tą nesutarimą, bet pažymi, kad tie nesutarimai prasidėjo prieš tris metus.

Pinigėliai Brooklyne

Balandžio 17 d. Brooklyno vaidintojų trupė stato premjerą Sofijos Čiurlionienės Pinigėliai. Veikalą režisuoja aktorius Vitalis Žukauskas, vaidinimas vyks Apreiškimo parapijos salėje.

Atlanto pakraščio skautų vyčių sąskrydis

Š. m. balandžio mėn. 23-24 d. d. lietuvių parapijos senosios mokyklos patalpose, Congress Ave, Waterbury, Conn., yra šaukiamas Atlanto pakraščio skautų vyčių sąskrydis.

Sąskrydžio tema — asmenybės ugdymas. Sąskrydį rengia šio rajono skautų vyčių skyrius, kuriam vadovauja ps. V. Pileika.

Sąskrydis prasideda šeštadienį 1 val. Registraciją praveda sl. A. Smolskis, atidarymą — v. sl. R. Pakalnis. Toliau seks vienetų veiklos raportai, kuriuos skaitys būrelių vadai. Paskaitos: "Vyčiavimas" — skaito v. s. A. Saulaitis; "Būdo ugdymas" — s. St. Yla; "Nagingumas" — s. A. Matonis; Pasiruošimas laužui ir laužo pravedimas — v. sl. V. Strolia. "Protinė higiena" — Dr. A. Šerkšnas; "Tarnavimas" — ps. R. Šilbajoris; "Veikla būreliuose"— p. V. Pileika; "Pasiruošimas vyčiauti" — ps. A. Banevičius (tik kandidatams); "Rajoninė veikla" — s. A. Matonis.

Sąskrydyje bus taip pat išdiskutuota vyčių skyriaus veiklos planas. Šeštadienį vakare įvyks laužas, po jo — pasilinksminimas. Sąskrydžio dalyvių maistu rūpinasi Waterburio skautų tėvų komitetas.

Visi šio rajono vyčiai ir kandidatai kviečiami sąskrydyje gausiai dalyvauti. —R. K.

GERIAUSIA DOVANA PAVASARIO ŠVENČIŲ PROGA

yra SAULĖS RŪSTYBĖS romanas, kuris sako savo skaitytojams: **Jūs mane skaitote, nes mylite, o nemylėt negalite, kada mane skaitote.** 312 psl., kaina $3.00. Rašykite: Dr. Alg. Margeris, 3325 So. Halsted Street, Chicago 8, Ill. (Sk.).

Binghamton, N. Y.

Lietuvos nepriklausomybės 37 metų paskelbimo minėjimas

Šeštadienį, vasario 26 d., Klimo Photo studijoje SLA 50 kuopa surengė šeimyniška pobūvį Lietuvos nepriklausomybės paskelbimui paminėti. Susirinko gražus SLA 50 kuopos narių ir svečių būrys, viso apie penkios dešimtys. Studija buvo papuošta Amerikos ir Lietuvos vėliavomis. Stalai irgi atrodė gerai ir pilni visokių valgių. Gėrimų irgi buvo pakankamai. Pobūvio pirmaujanti šeimininkė buvo ponia Elzbieta Mikelionienė, o jos vyriausia padėjėja ponia Elzbieta Chesterienė. Jųjų pastangų dėka vakarienė buvo šauni. Be to, dar pagamino tam tikrų valgių — skanumynų ir padovanojo. Anna Giedienė ir Emma Balchikonienė, taipgi pirmiau paminėta Anna Misevičienė gražiai vaišino visus svečius iki vėlaus vakaro. Jonas Mačys ir J. M. Buchinskas padovanojo pobūviui ir stipresnių gėrimų.

Vakaro vedėjas buvo Juozas Morkūnas, SLA 50, kuopos pirmininkas. Po skanios vakarienės visų dalyvių buvo sudainuotas Lietuvos himnas. Po to p. Morkūnas pakvietė p-nią Johaną Monkevičienę perskaityti Lietuvos nepriklausomybės Aktą. J. M. Buchinskas skaitė New Yorko gubernat. Harrimano, senatorių Lehmano ir Ives pareiškimus 16 vasario proga. Toliau dar kalbėjo p-nia A. Giedienė, P. B. Balchikonis ir kiti. Balchikonis, trumpai apibrėžęs Lietuvos ir lietuvių tautos šių dienų sunkenybes, paprašė aukų Lietuvos laisvinimo reikalams. Susirinkusieji nuoširdžiai atsiliepė ir suaukojo $110.00 A. L. Tarybai. SLA 50 kuopa ir pobūvio rengimo komisija taria nuoširdų ačiū visiems aukotojams, dalyviams ir visiems kuo nors prisidėjusiems prie parengimo.

Aukotojų sąrašas

Sąrašas aukotojų Lietuvos laisvinimo reikalams Susivienijimo Lietuvių Amerikoje 50-tos kuopos surengtame Lietuvos nepriklausomybės 37 metų paskelbimo minėjimo pobūvyje.

Po $10.00 aukojo: SLA 50-ta kuopa ir Bronius Gieda. Matas Urbas $6.00.

Po $5.00: Antanas Lėpa, Juozas Morkūnas, Jonas Krasauskas, Mr. & Mrs. Jonas Mankevičius, Alex Kasperavičius, Mr. & Mrs. Petras Klivečka, Leonas Bajorinas, Anna Giedienė, Jonas Kavaliauskas ir P. B. Balčikonis.

Po $3.00: Jonas Mašanauskas ir St. Buchinskas.

Po $2: J. Barzda, J. Tičkūnas, J. Pleštas, E. Jaškauskienė, A. Misevitienė, A. Rapšis, A. Charno ir A. Vaičiulis.

Po $1.00: K. Staniulis, W. Pundis, M. Barvainis, A. Klimas, M. Mačienė, A. Skrebiutė, N. Židonaitė, A. Kastravickienė, E. Židonaitė, P. Kastravickas ir Marė Bučinskienė. Taipgi liko nuo parengimo $1.00,

Viso suaukota $110.00.

Visos aukos pasiųstos A. L. Tarybai.

P. B. Balchikonis,
SLA 50 kuopos sek.

Nuteisė visam amžiui

Du vyriškiai, kurie apiplėšimo metu išprievartavo nėščią motiną ir 14 metų mergaitę, buvo nuteisti kalėti iki gyvos galvos.

Tai Ernest Davenport, 26 m., 1357 Peoria, ir Wesley Fields, 25 m., 1451 Morgan. Juodu kovo 25 d. jau buvo nuteisti 199 metus kalėti už plėšimą.

— Vokietijoje 683 lietuvia džiovininkai laukia mūsų pagalbos. Aukokime jiems šio vajaus metu!

TAUPYKITE
Chicagos Stipriausioj Taupymo Įstaigoj

TURTAS - - - - - - $53,000,000.00
ATSARGOS FONDAS - - $4,000,000.00

JUSTIN MACKIEWICH, President and Manager

ĮSTAIGOS VALANDOS: Kasdien, įskaitant šeštad., nuo 9 val. ryto iki 4 po pietų. Ketvirtadieniais nuo 9 val. ryto iki 8 valondos vakaro. Trečiadieniais visai neatidaroma.

CHARTERED AND SUPERVISED BY THE UNITED STATES GOVERNMENT

Standard Federal Savings
AND LOAN ASSOCIATION OF CHICAGO
4192 ARCHER AVE., CHICAGO 32
(Archer Ave. at Sacramento)
PHONE: VIrginia 7-1141

Taupymas yra turtingumo šaltinis
Pradėk taupyti tuojau. Mes mokam aukštus dividendus.
Mūsų bendrovės laikomi pinigai apdrausti iki $10,000.00.
MIDLAND SAVINGS AND LOAN ASS'N.
4038 Archer Avenue Tel. LAfayette 3-6719
Sekretorius AUGUST SALDUKAS
Už Taupomus Pinigus Mokame 3½ Nuošimčio

Lietuvių Taupymo ir Skolinimo Bendrovių Lygos Nariai

kuriose kiekvieno santaupos yra apdraustos iki $10,000.00, o namų paskolos duodamos lengvomis sąlygomis.

CHICAGO SAVINGS & LOAN ASSN.
6234 SOUTH WESTERN AVE. CHICAGO 36, ILLINOIS

CRANE SAVINGS & LOAN ASSN.
2555 WEST 47th STREET CHICAGO 32, ILLINOIS

DISTRICT SAVINGS & LOAN ASSN.
3430 SOUTH HALSTED STREET CHICAGO 8, ILLINOIS

ST. ANTHONY SAVINGS & LOAN ASSN.
1447 SOUTH 49th COURT CICERO 50, ILLINOIS

UNIVERSAL SAVINGS & LOAN ASSN.
1800 SOUTH HALSTED STREET CHICAGO 8, ILLINOIS

RAKANDAI

ILGIAU TARNAUS
GRAŽIAU ATRODYS IŠ
LIETUVIŲ BENDROVĖS
KRAUTUVĖS
PROGRESS FURNITURE Co
4181-83 ARCHER AVENUE
Tel.: LAfayette 3-3171
Brighton Parko Kolonijoje.

KAS DIENĄ ČIA RASITE DIDŽIAUSIAS PREKIŲ VERTYBES

Naujausių madų, geriųjų išdirbysčių rakandų, kaurų, pečių, televizijos aparatų, refrigeratorių, plovyklų, vaikams rakandų ir visų kitų namam reikmenų. LENGVI IŠSIMOKĖJIMAI PRITAIKOMI VISIEMS.

NEW!

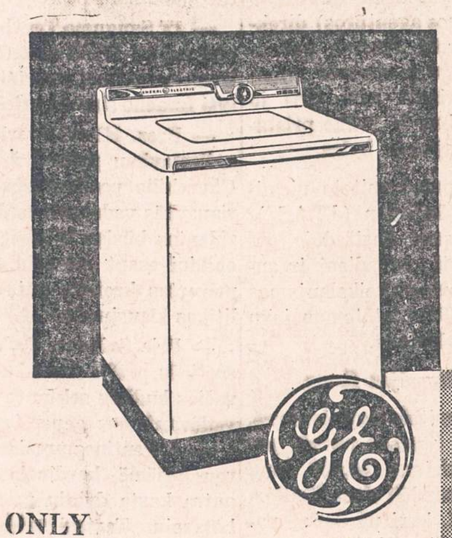

G-E AUTOMATIC WASHER

cleans and recleans the wash water to give you cleaner clothes!

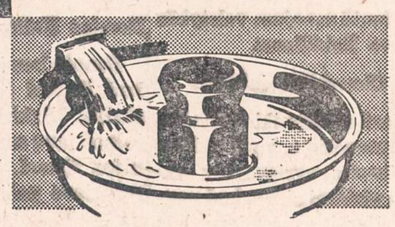

ONLY $1.25 A WEEK after small down payment

NEW FILTER-FLO® WASHING SYSTEM
Lint filtered out of your wash right before your eyes. The G-E washbasket is always filled to overflowing continuously carrying away lint, soap scum and light particles. Sand and silt automatically ejected from the bottom of the washbasket.

BIG CAPACITY Over 50% more clothes capacity than many other automatic washers.
WATER SAVER CONTROL Saves gallons of hot water. You simply select any water level desired.
ACTIVATOR® Washing Action. Your clothes are individually cleansed as though washed by hand.
FLEXIBLE CONTROLS Ideal for fine fabrics. You can stop, skip, extend or repeat any cycle.

Come in today to see the new G-E FILTER-FLO® Washing System

Authorized Dealer
GENERAL ELECTRIC APPLIANCES

GUARANTEED ELECTRIC APPLIANCE AND FURNITURE COMPANY
2876 W. Cermak Road BIshop 7-3333
OPEN MONDAY AND THURSDAY EVENINGS

TIKSLUS IR RŪPESTINGAS PAJAMŲ MOKESČIO APSKAIČIAVIMAS
2737 W. 43rd St. Tel. CL 4-2390
Kasdien nuo 9 val. ryto ligi 8 val. vakaro; šeštadieniais nuo 10 val. ryto ligi 7 val. vak.; trečiadien. uždaryta.
ŠIMAIČIAI
Realty, Builders, Insurance.

IŠ TOLI AR IŠ ARTI PIGIAI
PERKRAUSTAU
(MOVING)
BALDUS IR ĮVAIRIUS DAIKTUS
Perkraustymas saugus, greitas ir tvarkingas. Viskas apdrausta.
ANTANAS VILIMAS
3415 So. Lituanica Ave.
CHICAGO, ILLINOIS
Tel.: FRontier 6-1882

PIGIAI IR SAUGIAI
PERKRAUSTAU
BALDUS
VIETOJE IR IŠ TOLIAU
K. EIDUKONIS
Turiu naują didelį sunkvežimį, specialius įrankius ir apdraudas
6930 So. Talman, Chicago 29, Ill.
Tel. GRovehill 6-7096

SAUGUS BALDŲ PERKRAUSTYMAS
iš arti ir toli
NAUJAS 1955 M. SPECIALUS DIDELIS SUNKVEŽIMIS.
Pigus, sąžiningas patarnavimas
Šaukite:
R. ŠERĖNAS
4546 SO. WOOD STREET
Chicago 9, Ill. Tel.: VI 7-2972

Reta proga įsigyti J. Jazmino apysakaičių rinkinį anglų kalba
UŽ PUSĘ KAINOS

A Kiss In The Dark
By J. JASMIN

Translated from the Lithuanian by Milton Stark.

Trumpos apysakaitės apie flirtus ir meiles.

Evening Telegram, Newfoundland, apie šią knygą parašė: "Kam lengvas žanras patinka ir kas nori susipažinti su europietiška meile, meilužėmis ir panašiais dalykais, tam ši knygutė patiks".

Dabar tik $1.00 (buvo $2.00).
Įrišta $2.00 (buvo $3.00).
NAUJIENOS
1739 So. Halsted St.
Chicago 8, Ill.

PALMIŠKOS UOGOS

Palmiškos Džiovintos Uogos yra geros dėl tų, kurie turi užsisenėjusius šalčius galvoje, erzinančius skaudėjimus kvėpavimo kanaluose, kaip tai nosyje, ausyse ar gerklėje. Palmiškos Uogos yra labai maistingos ir turėtų būti geros dėl tų, kurie turi silpnus ir neveiklius lytiškus Organus. Ir tos Uogos yra viso kūno stiprintojos ir pagerintojos. Svaras Uogų yra $2.00, bet jeigu norite per COD, tai $2.25.

ALEXANDER'S CO.
414 BROADWAY
South Boston 27, Mass.

SOPHIE BARCUS
★
RADIJO VALANDA
Iš Stoties W. G. E. S.
1390 kilocycles
Kasdien: Pirmadienį iki Penktadienio nuo 8:45 iki 9:30 ryto. Šeštadieniais nuo 8:30 iki 9:30 ryto.
Ir kas pirmadienį nuo 7:00 iki 8:00 valandos vakaro.
Sekmadienį 8:30—9:30 val. ryto iš stoties WOPA, 1490 kilocycles.
Tel.: HEmlock 4-2413
7121 SO. ROCKWELL ST.
Chicago 29, Illinois

Prie "Naujienų" kai priprasi—darbą, žinią, viską rasi.

Skaitykite "N-nas"

PAVASARINIS NAUJIENŲ KONCERTAS

K. STEPONAVIČIUS

Choro vedėjas
ir mokytojas

JOAN AUGUS, solistė iš Kanados

KRISTINA KRIŠČIŪNAITĖ
AUSTIN
Čipros vaidmeny

ONA SKEVERIŪTĖ
STEPHENS
Saffi vaidmeny

ALGIRDAS BRAZIS
Čigonų barono vaidmeny

PIRMYN Choras stato Johann Strauss ČIGONŲ BARONĄ

Įvyks Balandžio 17 d.
SOKOLŲ SVETAINĖJE

BRONIUS JANČYS
Karnero vaidmeny

VANDA ZABELLO
Mirabelos vaidmeny

2337 SO. KEDZIE AVENUE

Be to, koncerte dainuos viešnia iš Kanados, solistė Joan Augus. Dalyvauja visas "Pirmyn" choras.

BUFETAS. ŠEIMININKĖS PAGAMINS SKANIĄ VAKARIENĘ

ŠOKIAMS GROJA
K. STEPHENS ORKESTRAS

JUOZAS LAURUŠONIS
Župano vaidmeny

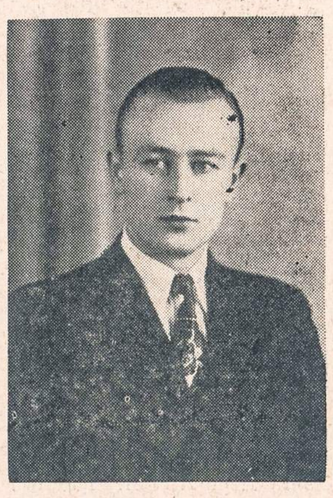

VALENTINAS LIORENTAS
Homonajaus vaidmeny

NAUJIENOS

THE LITHUANIAN DAILY NEWS

Published Daily Except Sunday by The Lithuanian News Pub. Co., Inc.
1739 South Halsted Street, Chicago 8, Ill. HAymarket 1-6100

Entered as second-class matter March 7, 1914 at the Post Office at Chicago, Ill., under the Act of March 3, 1879.

Subscription Rates:
$9.00 per year in Canada
$9.00 per year outside of Chicago
$10.00 per year in Chicago
5 cents per copy.

Užsakymo kainą:
Chicagoje—paštu:
Metams $10.00
Pusei metų $5.50
Trims mėnesiams $3.00
Vienam mėnesiui $1.25
Chicagoje per išnešiotojus:
Viena kopija ..... 5c.
Savaitei ..... 30c.
Mėnesiui $1.25

Jungtinėse Valstybėse, ne Chicagoje:
Metams $9.00
Pusei metų $5.00
Trims mėnesiams $2.50

Užsieniuose:
Metams $11.00
Pusei metų $5.50
Trims mėnesiams $3.00

Naujienos eina kasdien, išskiriant sekmadienius. Leidžia Naujienų Bendrovė, 1739 S. Halsted Street, Chicago 8, Illinois. Telef.: HAymarket 1-6100.

Pinigus reikia siųsti pašto Money Orderiu kartu su užsakymu.

Churchill Rezignavo

Vakar Britanijos ministeris pirmininkas Sir Winston Churchill įteikė karalienei Elzbietai savo rezignaciją. Jo vieton karalienė paskyrė buv. iki šiol užsienio reikalų ministerį Anthony Eden.

Churchillas yra 80 metų amžiaus, Edenas — 57.

Britanijos spauda per paskutines kelias savaites vis dažniau ir dažniau kalbėjo, kad Churchillas netrukus pasitrauks, nes jo amžiuje eiti premjero pareigas per sunku. Bet, paklaustas parlamente, Churchillas sakė, kad tai laikraščių tauškalai, kuriais nereikią tikėti.

Laikraščiai turėjo tikrų informacijų. Jie atspėjo ir laiką, kada Churchillas rezignuos: prieš Velykas. Apie tai, kas bus Churchillo įpėdinis, seniai nebuvo abejonių.

Naujasis premjeras Anthony Eden, žinoma, turės prisistatyti parlamentui ir gauti jo pasitikėjimą. Bet jisai norės, kad pasisakytų, ar juo pasitiki, visas kraštas. Todėl manoma, kad Edenas paleis parlamentą ir paskelbs naujus rinkimus. Pranašaujama, kad rinkimai įvyks gegužės 26d.

Balsuotojų nuotaika Britanijoje šiuo laiku yra palanki konservatoriams. Savivaldybių rinkimuose, kurie dabar eina įvairiuose miestuose, Churchillo partija paveržė darbiečiams nemažą skaičių mandatų. Konservatoriams pagelbsti nesutikimai Darbo partijoje, kuriuos kelia "kairiojo sparno" vadas Bevan.

Konservatorių gretose yra daugiau vieningumo, — nors sunku pasakyti, kaip jiems seksis, pasitraukus iš vadovybės Churchillui, kurio autoritetui nedaug kas teišdrįsdavo pasipriešinti.

Tuo Pačiu Keliu

Kinijos komunistų parija išmetė iš valdžios du savo šulu: Kao Kang, pirmojo penkerių metų plano direktorių, ir Jao Shu-shih, šanchajaus ir rytinės Kinijos politikos vadą. Kao Kang jau "nusižudė", o kas atsitiko su Jao, nežinia.

Juodu yra kaltinami kėsinęsi "pagrobti vadovybę partijoje ir valstybėje".

Peipingo diktatūroje, kaip matome, eina tokia pat kova dėl valdžios, kaip ir Maskvoje. Ne "liaudies demokratija" tenai, o kruvinas despotizmas, kurio vadai teroru valdo žmones ir, besivaržydami dėl galios, žudo kits kitą.

GARSINKITĖS "NAUJIENOSE"

Kur yra istorinė tiesa?

APŽVALGA

"Naujienoms" ir, mes manome, skaitytojams rūpi *faktai*, kad Lietuvos istorija nebūtų iškraipyta. Kadangi tarp p. Škirpos ir Viktoro S. pateiktų duomenų yra aiškus konfliktas, tai reikia juos pagvildenti.

Visų pirma nesutikimas tarp jų yra *datose*.

K. Škirpa rašė, kad Voldemaras atvyko į Berlyną "birželio 12 d. vėlai vakare ir sekančią, t.y. birželio 13 d. prieš piet paskambino man telefonu į Pasiuntinybę". Iš Berlyno Voldemaras išvažiavo, girdi, "birželio 17 d. vakariniu traukiniu, kuris ateidavo į Virbalio stotį (Lietuvos pusėje) sekančią dieną iš ryto (taigi 18 birželio) ir pasiekdavo Kauną apie pietus".

O Viktoras S. davė kitokias datas. Būtent, pirmajame savo straipsnyje (š.m. kovo 5 d.) jisai rašė, kad B. Giedraitis, ėjęs viaus reikalų ministerio pareigas Merkio kabinete, pranešė telefonu saugumo departamento direktoriui J. D-kui birželio 15 d. vakare, kad Voldemaras vyksta per Virbalį į Kauną, ir liepė jį "perimti iš geležinkelių policijos ir patalpinti Saug. Dep-to daboklėn." Kai Voldemaras iš Eitkūnų pervažiavo į Virbalį, geležinkelių policijos viršininkas pranešė apie tai vidaus reikalų ministerijai ir iš čia gavo įsakymą "Voldemaro Virbalio stotyje neliesti, o jam vykstant Kaunan du policininku turį jį palydėti nežymiai Kaunan".

Kaune Voldemarą pasitiko du J. D-ko pasiųsti valdininkai "ir iš stoties tiesiai apie 11 val. vakaro atgabeno į Saug. Dep-tą".

Kaip matome, skirtumas datose yra maždaug dviejų dienų, nors iš V. S. pasakojimo nevisai aišku, kada Voldemaras atvyko į Kauną. Toliau tame pačiame straipsnyje jisai sako, kad "A. Voldemaras Kaune atsirado jau birželio mėn. 15 d.", bet iš kitų jo paduotų detalių atrodo, kad tai klaida. Tik birželio *15-tos vakare* Giedraitis pranešė Saug. Dep. direktoriui J. D-kui apie Voldemaro vykimą per Virbalį į Kauną ir davė instrukcijas, kaip su juo pasielgti; o Virbalio gelež. policijos viršininkas, Voldemarui atvykus į Virbalį, dar skambino į Kauną, klausdamas, kas su juo daryti, — taigi Voldemaras vargiai begalėjo atsidurti Kaune tą patį vakarą prieš 11 val.

Tenka manyti, kad į Kauną jisai atvažiavo *birželio 16 d.* Iš tiesų, pats Viktoras S. antrame savo straipsnyje tą klaidą atitaiso. Jisai pasakoja atsilankęs Saug. Dep-te Kaune 1940 m. birželio 17 d. pirmadienį ir patyręs iš valdininko J., kad Voldemaras jau sėdi departamento daboklėje. Šis valdininkas paaiškino, kad "vakar vakare (t.y. birželio 16 d.) Voldemaras iš Virbalio atvyko į Kauną" ir direktoriaus pareigas einančio D-ko įsakymu buvo suimtas.

Tuo gi tarpu K. Škirpa rašė, kad Voldemaras tik birželio 17 d. vakariniu traukiniu išvažiavo iš Berlyno.

Neaiškumai Škirpos pasakojime

Buv. Lietuvos ministeris Berlyne sakosi rašąs, pasiremdamas savo užrašais, kuriuos jisai turįs iš tų laikų. Tačiau su jo užrašais turėjo kas nors atsitikti, nes seniau jisai rašė savo atsiminimuose truputį kitaip apie Voldemaro atvykimą į Berlyną.

Laikraštyje "Mintis", kuris ėjo Vokietijoje (Memmingene), 1948 m. buvo išspausdinti K. Škirpos atsiminimai, kurių dalis buvo pavadinta "Voldemaro Iliuzija" ir įdėta rugsėjo 15 ir 17 d.d. numeriuose. Tenai buvo pasakyta:

> "Prof. Voldemaras atsirado Berlyne birželio 13 d., taigi diena anksčiau prieš Maskvos ultimatumą Lietuvai. Kada jisai tą pačią dieną padarė man vizitą, pasinaudojau proga išdėstyti jam suminėtą man pavedimą".

Pavedimas buvo tas, kad Škirpa atkalbintų Voldemarą nuo grįžimo į Lietuvą.

O straipsnyje, kurį įdėjo "Naujienos" š.m. kovo 23 d., Škirpa rašo, kad "prof. Voldemaras atvyko į Berlyną birželio 12 d. vėlai vakare".

Aiškus dalykas, kad viena arba antra šitų datų yra paimta ne iš užrašų, o iš atminties. Bet atmintis gali suklysti, todėl galimas dalykas, kad abidvi Škirpos datos netikros.

Be to, yra nesuprantama, kodėl Voldemaras ištisas keturias ar penkias dienas sėdėjo Berlyne, jei jam buvo taip skubu pasiekti Kauną? Kad A. Smetona bėga iš Lietuvos (pabėgo birž. 15 d., prieš įžengiant Raudonajai armijai į Lietuvos teritoriją), Berlyne jau turbūt buvo žinoma. Ko gi Voldemaras būtų dar ir po to laukęs Berlyne daugiau, kaip dvi dienas?

Tačiau, jei ir būtų tiesa, kad Voldemaras išvyko iš Berlyno tik birželio 17 d. vakariniu traukiniu, kuris pasiekė Kauną birželio 18 d. apie pietus, tai ir tada jam atvykus, Saugumo Departamentas dar buvo Merkio vyriausybės kontroliuojamas.

Į tą departamentą atėjo su savais žmonėmis ir jį perėmė paleckinis ministeris tik birželio 18 d. 3-4 val. popiet. Jei Voldemaras nebūtų buvęs suimtas *pirmiau*, tai ką jisai veikė, atvažiavęs į Kauną? Kur jisai apsigyveno? Kada NKVD jį suareštavo? Škirpa apie tai neturi jokių žinių.

Bet Škirpa iš viso tada nebuvo Kaune ir galėjo išgirsti tik vėliau, ką kiti jam pasakojo.

O Viktoras S. buvo Kaune ir savo akimis matė "nutarimo nuorašą iš birželio mėn. 17 d., pagal kurį prof. Voldemaras iš Saug. Dep-to daboklės pervestas į Kauno kalėjimą. *Nutarimas buvo pasirašytas kvotų valdininko J. P-kio*".

Taigi jau birželio 17 d., kada K. Škirpa sakosi dar kalbėjęs su Voldemaru Berlyne, pastarasis jau sėdėjo *Saugumo Dep. daboklėje Kaune*.

Todėl nebėra vietos abejonei, kad prof. A. Voldemarą suėmė Smetonos paliktoji tautininkų vyriausybė.

Ar kam taip patinka, ar ne, bet istorijos faktai turi būt pažymėti taip, kaip jie įvyko.

Kokia nūdienė sovietų gyventojo mityba?

Į tai geriausiai gali atsakyti Kremliaus valdovų pateikti žemės ūkio gamybos duomenys. 1953 metais rugsėjo mėnesį įvykusiame komunistų partijos plenume Chruščiovas pranešė tokius Sovietų Sąjungos derliaus duomenis: grūdinių kultūrų gauta 4 milijonai 400,000 tonų, bulvių — 12,5 milijono tonų, pieno — 13 mil. tonų, mėsos — nepilni du su puse milijonai tonų.

Skaičiai milijoniniai. Bet ar gautasis derlius pakankamas?

Toli gražu ne.

Sovietų Sąjungos gyventojų skaičius siekia 200 milijonų. Vadovaujantis minėtais Chruščiovo derliaus duomenimis — jei tas derlius būtų buvęs padalintas lygiomis, tą patį jo kiekį duodant ir Kremliuje sėdinčiam ministeriui, ir kolchoze vergaujančiam valstiečiui bei įmonėje dirbančiam darbininkui — tuo atveju 1953 metais kiekvieno Sovietų Sąjungos gyventojo maisto davinys dienai turėjo būti šitoks: 600 gramų duonos, 350 gr. bulvių, 52 gr. mėsos, 160 gr. pieno.

Bet tik tuo atveju šitokį maisto davinį Sovietų pavergtasis gyventojas galėjo gauti, jei visas derlius būtų buvęs sunaudotas tik maistui ir jei Kremliaus valdovai ir komunistų partijos funkcionieriai būtų gavę tą patį davinį, kaip ir valstietis ar darbininkas. Tačiau buvo priešingai: valdovai sočiai tuko pavergtųjų sąskaiton. Dėl to Sovietų gyventojų mityba 1953 metais buvo labai kukli. Ji buvo lygi pastoviam alkiui. Tačiau jokia paslaptis, jog alkis ir skurdas yra nuolatinis sovietinės sistemos palydas. Visi Sovietų bandymai pakelti žemės ūkio gamybą sudūžta netobuloje kolchozinėje sistemoje.

—E.

Grįžusio A. Voldemaro suėmimas

ATSAKYMAS K. ŠKIRPAI

(Šių metų kovo 5 d. buvo "Naujienose" įdėtas Redakcijai žinomo **Viktoro S.** straipsnis apie prof. A. Voldemaro grįžimą Lietuvon, kuriame buvo atitaisyti klaidingi, jo nuomone, kitų asmenų pasakojimai bei spėliojimai. Kovo 23 d. išspausdinome p. Kazio Škirpos straipsnį tuo pačiu klausimu, paneigiantį kai kuriuos ano rašinio duomenis. Viktoras S. jam atsako, pranešdamas Redakcijai, kad dėl susirgimo negalėjęs prisiųsti savo atsakymą anksčiau. — "N" REDAKCIJA).

O VIS DĖLTO NE TAIP

"Naujienų" 69 nr. p. Kazys Škirpa paskelbė savo davinius apie prof. A. Voldemaro grįžimą Lietuvon 1940 m. birželio mėn., kaip atsakymą į tilpusius "Naujienose" įvairius spėliojimus dėl to Voldemaro grįžimo. P. Škirpa savo patikslinimus remia užrašais iš anų laikų. Visiškai neturiu tikslo liesti p. Škirpos paaiškinimo ar neigti jo nurodomas prof. Voldemaro grįžimo datas. Bet anų dienų įvykius esu, tik sau, užrašinėjęs ir aš, ir juos tebeturiu iki šiol. Pasiremiant savo užrašais ir atmintim, nes tokie įvykiai, kaip tada buvo, vis dėlto atmintyje pasilieka, noriu tik atvaizduoti kaip tas Voldemaro grįžimas buvo Kaune.

Dar prieš sovietų okupaciją man tekdavo turėti tarnybinių reikalų su Lietuvos Saugumo Dep-tu, ir ten dažnai būti, to sėkmėje turėjau tarp saugumo dep-to pareigūnų ir pažįstamų. Juo labiau traukė užeiti į Saug. Dep-tą ir pažiūrėti kokie ten vėjai po to, kai sovietų tankai jau švaistėsi Kaune. Taip 1940 m. birželio mėn. 17 d. pirmadienį atsiradau Saug. Dep-te, ten jokių rusų dar nebuvo, o ir Paleckio vyriausybė dar nebuvo paskelbta ir pareigų nėjo. Saug. Dep-te radau budintį vyr. vald. J. Vyresnieji Saug. Dep-to pareigūnai jau buvo išlakstę, bet dalis žemesniųjų dar buvo likę savo vietose. Budintis valdininkas J. į mano užklausimą: kas naujo pas jus, tuoj atpyškino: "Voldemarą turim apačioj", (reiškia, daboklėj). Tai buvo ir man didelė naujiena, kad tokiu momentu Voldemaras atsirado Kaune. Į užklausimą kaip jis, Voldemaras, čia pateko, valdininkas J. man paaiškino, kad vakar vakare Voldemaras iš Virbalio atvyko į Kauną ir stotyje, ėjusio Saug. Dep-to dir. pareigas D-ko įsakymu, suimtas ir atgabentas į Saug. Dep-to daboklę. Įsakymą Voldemarą suimti, esą, davęs ėjęs Vid. Reik. Ministerio pareigas Giedraitis.

Kitos dienos priešpietį, t.y. birželio mėn. 18 d. (antradienį), vėl buvau Saug. Dep-te, budėjo valdininkas V. ir į mano pasiteiravimą kas daroma su prof. Voldemaru, pastarasis atsakė: Voldemaras jau vakar persiųstas į Kauno Sunk. Darbų Kalėjimą ir savo žodžiams patvirtinti ištraukė ir parodė nutarimo nuorašą iš birželio mėn. 17 d., pagal kurį prof. Voldemaras iš Saug. Departamento daboklės pervestas į Kauno kalėjimą. Nutarimas buvo pasirašytas kvotų valdininko J. P-kio. Taigi, iš to seka, kad Voldemaras jau birželio 17 d. buvo "sutvarkytas" ir visi tie veiksmai buvo padaryti dar senosios vyriausybės pareigūnų, nes Paleckio vyriausybės laikinai ėjęs Vidaus Reikalų Ministerio pareigas Mickis tik birželio mėn. 18 d. po piet apie 3-4 val. atvyko su savais žmonėmis į Saug. Dep-tą ir jį perėmė iš senos vyriausybės likusių pareigūnų, bet Voldemaro tuo metu ten jau nebebuvo.

Viktoras S.

(Plačiau apie tai žiūr. Apžvalgoje.)

Jei norite darbo, tai skaitykite NAUJIENAS

Kiekviena diena ten rasite ir sekite "classified" skelbimus, kasdien spausdinamus paskutiniame dienraščio puslapyje.

Skelbimuose yra nurodytas laikas, darbo vieta arba ofisas, pranešimus apie įvairioms pramonės šakoms reikalingus darbininkus. Jei šiandien nerasite mėgiamo darbo, rytoj tikrai rasite vietą, kur ji galėsite gauti, į kurį reikia kreipti.

PIRKITE JAV TAUPYMO BONUS.

— Mažieji lietuviukai tremtyje nori mokytis. Padėk jiems savo auka!

Skaitykite "N-nas"

DAN KURAITIS

Tamsiąją Afriką aplankius

(Tęsinys)

Vieną tokią storulę norėjau nufilmuoti. Ji pastebėjo mano pastangas ir pagrasino: negalima. Jeigu jau negalima, tai negalima, — pagalvojau ir nebandžiau jos fotografuoti. Čia buvo ne mano, bet svetimas raštas, tad reikėjo paklusti jo žmonių reikalavimams. Aš tik dairiausi ir viską stebėjau. To man niekas negalėjo uždrausti.

Minėtoji moteris ėjo gatve ir užsidėjusi ant galvos nešė indą, kuriame buvo maistas. Iš indo stūksojo mėsos gabalai, o ant mėsos — pora medžio pliauskų bei keletas bulvių. Žodžiu, viename inde tilpo viskas, ko reikia pietums išvirti. O ant jos nugaros kabojo pririštas kūdikis. Dakaro gatvėse daug moterų, kurios nešasi ant nugaros kūdikius.

Vyrai yra stipraus sudėjimo ir energingi. Jų judesiai greiti. Jeigu Indijos miestų gatvėse jaučiama flegmatija ir lėtumas, tai čia atvirkščiai, — visi juda, visi skuba. Metasi į akis vyrų agresingumas. Gal kap tik todėl europietis nejaukiai ir pasijunta Dakaro gatvėje.

Pastebėjau, kad vyrai ir moterys čiulpia kažkokius juodus daiktus, kurie panašūs į cigaretes. Atidžiai įsižiūrėjęs, įsitikinau, kad tai kažkokio medžio gabaliukai, kuriuos afrikiečiai mėgsta kramtyti.

Vienu metu man teko praeivius klausti gatvės, kuri buvo visiškai arti. Iš keturių užklaustų afrikiečių nei vienas gatvės nežinojo. Tik policininkas man padėjo. Jis buvo toks paslaugus, kad pats mus nuvedė į mūsų ieškomą vietą. Gatvės žmonės uniformuotuosius policininkus labai gerbia.

Baltaodžiai ir juodaodžiai

Besibastant mums gatvėse pastebėjau ir vieną limuziną, kuriame sėdėjo pora baltaodžių. Pastebėjau taip pat iš 16 žmonių susidedantį juodųjų kareivių dalinį, kurį vedė baltaodis karininkas. Tai buvo tik atskiri baltaodžių vienetai, kurie išsiskyrė tamsiaodžių jūroje.

Savo gido dėmesį atkreipiau į žygiuojančius kareivius. Jis man paaiškino, kad tai parašiutininkai, kurie kartas nuo karto pasirodo Dakaro ir kitų prancūzų Afrikos miestų gatvėse. Esą, vietos žmonės dažnai pasišiaušia prieš prancūzų valdžią. Tokiais atvejais išlaipinami parašiutininkų daliniai, kurie pasišvaisto miesto gatvėse ir bent keletai savaičių vėl užviešpatauja ramybė. Šiaip Prancūzijos kolonijose vyriauja revoliucinė nuotaika. Mat dabar yra revoliucijų amžius. Bet kažin, ar tiems suvargusiems Afrikos žmonėms, kurie neturi savo pramonės ir kurių gyvenimo sąlygos tokios primityvios, daug padėtų revoliucijos įgyvendinimas?

Nors čia europiečių nedaug, o vietinių masės išpažįsta Mahometo tikėjimą, bet artėjant Kalėdoms, pastebėjau kai kuriose vietose puošiamas eglutes. Gidas pasakojo, kad Dakare esama šešių katalikų ir poros protestantų bažnyčių. Iš 300,000 miesto gyventojų apie 35,000 sudaro europiečiai. Jie yra Vakarų civilizacijos nešėjai Afrikoje, bet taip pat ir vietos žmonių išnaudotojai.

Primityvusis kaimelis

Pakeliui į negrų kaimelį pastebėjau pakelėje bedirbančius žmones. Kelios dešimtys čiagimių kastuvais kasė griovius ir tiesė kanalizacijos vamzdžius. Savo gidui pastebėjau, kad, jeigu čia būtų Amerika, tai šie darbai būtų atliekami daug greičiau mašinomis. Į mūsų pokalbį įsiterpė šoferis, pastebėdamas: O ką tada mes su negrais darytumėm? Kur juos dėtumėm?

Netrukus atsidurėme primityviame negrų kaime, kurio kūgio pavidalo namai pastatyti iš nendrių. Tokiuose kūgiuose, kurie neturi nei langų, nei uždaromų durų, nei grindų, gyvena atskiros šeimos. Paprastai vienas vyras ir kelios jo žmonos su savo vaikais. Mat tos apylinkės gyventojai yra Mahometo tikybos ir jie praktikuoja daugpatystę.

Teko iš arti pažvelgti į tokio kaimelio kasdienybę. Vyrai būreliais stoviniuoja ir juokauja. Moterys dirba. Iš šulinių gabena savotiškuose induose, kurie uždedami ant galvos, vandenį, prižiūri vaikus. Vaikų pilnas kaimelis. Moterys daugiausia nėščios. Gyvenimas pilkas ir nuobodus.

Pagrindinis žmonių maistas yra žuvis. Sugautoji žuvis džiovinama ir tokiu būdu sudaromos maisto atsargos nežuvavimo periodui. Gyventojų reikalavimai nedideli. Šiltas klimatas neverčia žmonių rūpintis drabužiais, batais ir šiltais butais. Dienos praeina be rūpesčių ir be įtampos. Kartą per savaitę į kaimelį atvažiuoja prancūzų misijos narys, kuris pamoko vaikus vietos įrengtoje mokyklėlėje. Šie žmonės nežino, kas yra širdies smūgis ir kas yra nervinis pakrikimas. Kas gali atspėti, gal jie yra laimingesni už baltuosius, kurie taip didžiuojasi savo civilizacija?

Kontrastai

Po vizito skurdžiame ir primityviame kaimely apie 5 mylias keliavome pajūriu, kol privažiavome didelį 11 aukštų balto mūro viešbutį. Viešbutis pastatytas gražioje vietoje, prie pat aerodromo. Čia suvažiuoja turtingieji paatostogauti ir palėbauti. Čia gyvenimas ištaigingas ir turtingas.

Nejučiomis kyla mintys apie kontrastus, kurie tokie ryškūs šių dienų europiečių valdomoje Afrikoje. Negrų kaimelio skurdas ir 11-aukščio viešbučio prabanga. Basas, vieną kartą per savaitę iš misionieriaus pamokas gaunąs, kaimelio vaikas ir viešbuty lėbaująs ponas.

Ar neateis tokia diena, kurią užaugęs skurde kaimelio gyventojas panorės viešbučio salionų?

Užklausiau savo gidą, kokiais sumetimais prancūzai nori būtinai valdyti Dakarą. Gidas paaiškino: strateginiais. Prancūzija iš Dakaro srities beveik jokių medžiaginių turtų negauna, išskyrus gal tik kiek iš čia sugaunamos žuvies, išauginamų gyvulių ir vaisių. Tuo tarpu visus įrankius, drabužius ir pramonės gaminius į šį kraštą reikia įgabenti iš Prancūzijos, nes Dakaro apylinkėje pramonės beveik nėra. Kitos Afrikos sritys Prancūzijai naudingos, bet Dakaras ne. Didelė dalis Maršalo Plano pinigų tenka Dakarui.

Čiagimių kapinės

Keistas vietos žmonių gyvenimas, bet dar keistesnis laidojimo būdas. Į žemę numirėlis įkišamas stačias. Galvos paviršius užberiamas tik 5-6 colių žemės sluoksniu. Tatai daroma todėl, kad paskutinio teismo dieną angelai galėtų lengvai palaidotąjį nutverti už plaukų ir jį ištempti iš žemės. Prieš laidotuves lavonas susukamas į drobulę.

Dažnai taip palaidotojo numirėlio galva atitenka grobuoniams paukščiams. Jie sulesa viršutinę kūno dalį, bet giliau nepasiekia. Beje, kai kuriose vietose laidojami ir gulsti žmonės. Bet taip pat negiliai. Tokiais atvejais visas lavonas tenka paukščiams.

Mahometonų kapinės aptvertos. Jose sau ramiai ganosi ožkos, kurias vietos žmonės nemažiau garbina, negu indai karves.

Velykos ir liberalizmas

LAISVOJI TRIBŪNA

Antraštė lyg ir keista. Iš tikrųjų, kuriuo atžvilgiu tinka gretinti Velykas ir liberalizmą? Nebent tuo, kad būtų galima kritikuoti bažnytinių vadų Velykų prasmės aiškinimą. Bet to čia nebus daroma. Čia bus nurodomas visai kitas dalykas. O tas dalykas ir parodys, kaip tam tikru atveju Velykos ir liberalizmas labai ankštai rišasi.

Pradžioj keletas žodelių apie liberalizmą.

Pastaruoju laiku liberalizmą pusėtinai išpopuliarino lietuvių tarpe kun. Stasys Yla. Jisai savo ilgais straipsniais, atspausdintais "Drauge", įrodinėjo, kaip keistas yra liberalizmas ir kaip keisti yra liberalai.

Kun. Ylos straipsniai apie liberalizmą "Drauge" ėmė pasirodyti jau praėjusių betų vasarą. Tur būt, nesulaukęs pageidaujamos reakcijos iš lietuvių liberalų pusės, kun. Yla iš naujo prabilo tuo pat klausimu šių metų pradžioje. Prabilo ir lietuvių jėzuitų laikraštyje "Laiškai Lietuviams" kovo mėn. laidoje.

"Drauge" jo straipsniai ėjo pavadinimais "Liberalizmo esmė ir prigimtis", "Pasaulėžiūros baimė", "Dogmatizmo baimė", "Lietuvių liberalizmo problemos", o jėzuitų laikraštyje jo raštas pasirodė pavadinimu "Netiesi kova prieš tiesą". Pamatysime, kad kun. Ylos kova už tiesą yra netiesi.

Man neteko skaityti straipsnių tų liberalų rašytojų (Br. Railos, Ant. Škėmos ir k.), kuriuos kritikavo kun. Yla. Apie jų rašinius ir idėjas susipažinau per kun. Ylos straipsnius.

Vienas pavyzdys to, ką sako liberalas ir kaip tą sakymą supranta jo kritikas kun. Yla. Br. Raila parašęs: "Liberalizmas neturi vieno neklystančio autoriteto". Kun. Yla čia šitaip išvedžioja:

"Kad jis jo neturi, su tuo mes sutinkame. Bet kad jis galėtų tvarkyti gyvenimą be neklystančio autoriteto, mes laikome tikra nesąmone. Nei vienas liberalas, neišskiriant nei Br. Railos, neišsiverčia nei vienos dienos be autoriteto. Nepastebėjau Br. Railos straipsnių, kuriuose jis ko nors necituotų, atseit, neatsiremtų į kokį autoritetą".

Kun. Yla išvedžioja lyg Br. Raila būtų tvirtinęs, kad liberalizmas nepripažįsta niekur ir niekame jokio autoriteto. Kai to jis nesakė, tai kun. Yla ne savo oponentą, o save paštatė ant juoko. Kad liberalai neturi vieno neklystančio autoriteto, kaip Vatikanas ar Kremlius, tai faktas, kuris aiškus visiems.

Bet grįžkime prie temos, prie to, ką bendro Velykos turi su liberalizmu. Tai jau bus ne teoriškas dalyko svarstymas, o to, kaip dogmatizmas ir liberalizmas apsireiškia gyvenime. O tai pats svarbiausias klausimas.

Kristaus laikų fariziejai, Rašto žinovai ir vyriausieji kunigai, buvo dogmatikai, o Pilotas buvo pagoniškas liberalas. Kaip dogmatikai žiūrėjo į Kristų ir kaip liberalas Pilotas? Dogmatikai Kristui priešingumą parodė pačioj jo misijos pradžioj. Jų priešingumas nuolat augo. Iš kitos pusės jokių pėdsakų nėra, kad Pilotas bet kokiu nors būdu būtų įsikišęs į Kristaus misiją.

Pagaliau dogmatikai — vyriausieji kunigai — įteisė Kristų ir pripažino: vertas mirties.

Liberalas gi Pilotas sakė: Bet ką gi pikta jis yra padaręs?

Dogmatikai sakė: Jei šitas (Kristus) nebūtų piktadarys, mes nebūtumėm jo tau įdavę.

Liberalas Pilotas sakė: Aš nerandu jame jokios kaltės, vertos mirties.

Dogmatikai šaukė: Prikalt jį ant kryžiaus.

Tai va ryšys tarp Velykų ir liberalizmo. Va kaip reiškiasi dogmatizmas ir liberalizmas praktiškame gyvenime. **A. Z.**

Akademinio skautų sąjūdžio pranešimas Liet. Studentų S-gos rinkimų reikalu

Paskutiniu metu, ryšyje su įvykstančiais Liet. Stud. S-gos JA V-bėse rinkimais, kai kuriuose mūsų laikraščiuose pasirodė žinutės, esą studentai, akademikai skautai,-ės bei Korporacijos "Vytis" nariai šiuose rinkimuose einą jungtiniu sąrašu su studentų organizacija "Santara". Nenorėdami, kad lietuviškoji visuomenė, o taip pat pati studentija, būtų tendencinga žinute klaidinami, pranešame:

1. Studentai—akademikai skautai,-ės šių metų rinkimuose išeina **atskiru savo sąrašu**, nesijungdami su jokiomis kitomis studentiškomis grupėmis.

2. Studentų skautų sąrašas yra sudarytas pačių studijuojančių skautų,-čių iniciatyva ir turi pilną Akademinio Skautų Sąjūdžio (jį sudaro Korp! Vytis ir Akademikių Skaučių Draugovė) pasitikėjimą.

3. Jokie kiti sąrašai neatstovauja nei Akademinio Skautų Sąjūdžio, nei Korporacijos "Vytis", nei Akademikių Skaučių Draugovės. Kai kurių narių dalyvavimas kituose jungtiniuose sąrašuose valdybų nėra aprobuotas.

4. Viršminėto Studentų Skautų Sąrašo kandidatai yra šie: Į Valdybą: Algirdas Avižienis, Danguolė Bartuškaitė, Danutė Bartuškaitė, Antanas Dundzila, Vyt. Kamantas, Juozas Karklys ir Kęstutis Mikėnas; į Garbės Teismą: Romas Kezys, Vyt. Pileika, Leopoldas Trečiokas; į Kontr. Komisiją: Alg. Bakaitis, Ina Čepėnaitė ir Eugenijus Vilkas.

Dr. M. Budrienė,
Akademinio Skautų Sąjūdžio
Valdybos Pirmininkė
Vytautas Mikalavičius,
Korporacijos "Vytis"
Valdybos Pirmininkas
Daina Variakojytė,
Akademikių Skaučių Draugovės
Valdybos Pirmininkė

Lietuvos Gen. Konsulato New Yorke paieškomi asmenys

Aleksiūnas, iš Ramygalos v., Panevėžio ap.

Bagočius, iš Malvediškių k., Varnių v., Telšių ap.

Balnis, Jonas, iš Ašmučių k., Lukšių v., Šakių ap.

Belskienė, Dellia, nuo Raseinių, ir vyras Belskis, Jonas, nuo Kėdainių.

Biliūnienė - Šivickaitė, Kotryna, ir jos vyras Biliūnas, Antanas, iš Šiaulėnų v.

Bružinskas, Juozas, Vincentas, ir kiti, iš Navarėnų v., Telšių ap.

Drevinskas, Juozas, iš Juodaišių k., Pabiržės y., Biržų ap.

Dumskis, Ignas, iš Varnionių k., Šiaulėnų v. Šiaulių ap.

Emas-Misevičiūtė, Vladislava, gyvenusi Kinijoje.

Grabauskis, Viktoras ir jo brolis, iš Plaušinių k., Girkalnio v., Raseinių ap.

Gužauskas, Pranas (Frank), gyvenęs Chicagoje, West 69 St. ir Kedzie Avenue.

Jogauda, Simonas.

Jonikas, iš Malvediškių k., Varnių v., Telšių ap.

Kasparavičius, Kastantas.

Kielos (Kiela), Jono ir jo brolio Petro ir sesers Klebonienės, Viktorijos, vaikai ar žinantieji apie juos, prašomi atsiliepti.

Misevičius, iš Slebunėlių k., Kriklėnų par., Pumpėnų v., Panevėžio ap.

Moskeliūnaitė, Ona, iš Ginčionių k., Seirijų par., Alytaus ap.

Piepcevičius, iš Tverų par., Varnių v., Telšių ap.

Rudys, Stanislovas ir jo sesuo Šešelkienė-Rudytė, Stefanija, kilę iš Šatilgalio k., Kartenos v., Kretingos ap.

Rudytė (Rudys), Antonija, iš Šatilgalio k., Kartenos vl., Kretingos ap.

Stankevičius, Antanas ir Julius, iš Būdų k., Vilkijos v., Kauno ap.

Strikolio, Jono, giminės ar apie juos žinantieji, prašomi atsiliepti.

Trepkus, Juozas, ir sesuo Adelė iš Lauksvidų k., Vilkijos par.

Valeiša, Juozas, iš Sedos v., Mažeikių ap.

Žukauskaitė, Julė, iš Svilių k., Vabalninko par., Biržų ap.

Ieškomieji arba apie juos žinantieji maloniai prašomi atsiliepti į

Consulate General of Lithuania,
41 West 82nd Street,
New York 24, N. Y.

AUTO TAISYMAS IR GASOLINO STOTIS
Atliekami lyginimo ir dažymo darbai. Taisomi motorai, stabdžiai, transmisijos ir t. t. MOBILGAS benzinas, Firestone padangos, baterijos ir automobiliams dalys.
1934 W. 59th Street Tel.: GRovehill 6-9136
M. ČESAS, patyręs automobilių specialistas

Waterbury, Conn.

Sudaužyta maskolbernių planai. 50 dol. Altui aukos čekis tuoj po susirinkimo išrašytas!

Buvo anksčiau šiame laikrašty parašyta apie 103 Green St. klubo pastangas remti pinigais Alto veiklą, ir buvo paskirta $50 auka. Vėliau ta auka buvo valdybos sulaikyta, ir kitame susirinkime bimbininkų pastangomis buvo nutarta tos sumos neduoti. Kilo didelis subruzdimas, ir balandžio mėn. 1 d. susirinkimas buvo labai demonstratyvus. Susirinko gana apsčiai narių, kurie griežtai reikalavo panaikinti paskutinį neteisėtą nutarimą, draudžiantį auką skirti. Tautinis patriotizmas nėra dinges net ir tenai, kaip kam galėtų atrodyti, kad jo jau nėra. Į šį susirinkimą atvyko retai laiko turįs Prosecutor City Court of Waterbury Vincentas Matusevičius, kuris teisiškai įrodė, kad pirma kartą auka buvo paskirta teisėtai ir kad antrasis nutarimas aukos neskirti buvo neteisėtas. Radikaliai ir aštriai pasisakė prieš raudonbernių pirmutinio nutarimo panaikinimą Antanas Lazdauskas. Aktyviai reikalą ėmė ir real estatininkas Robertas Rimas (Ream). Buvo griežtų reikalavimų pašalinti iš valdybos, sulaikiusius prieš susirinkimo nutarimą aukos išmokėjimą. Tačiau šį kartą gerokai buvo nuolankesni ir anie. Šį kartą prieš aukos skyrimą kėlė ranką tik Svinkūnas, kai Ramanauskas jau "neutraliai' orientavosi. Prieš tepakilo tik 4 rankos. Nekėlė prieš rankos nė pirmasis iškėlęs reikalavimą aukos neskirti Jakubonis.

Reikia pastebėti, kad šį kartą narių susirinko su gana ryškiu pasiryžimu padaryti galą Mizaros ir Bimbos laiminamiems durneliams.

Gaila tų mūsų brolių, kurie taip nesąmoningai žemina savo vardą ir leidžiasi duoti suvedžiojami nelaimingiems parsidavėliams. Geriausias patarimas tiems yra, kad mestų Lietuvos priešų kampaniją ir stotų į garbingų patriotų eiles ne tik Lietuvos labui, bet ir savo asmens garbei. Todėl, tautiečiai, meskime tą biaurią ir šlykščią jus taip žeminančią komunistinę smarvę!

A.

BUDRIKO
3241 So. Halsted St.
NAUJŲ BALDŲ

3 aukštai ant 6 lotų!
PILNIAUSIAS
Namų Įrengimas

Naujų stilių ir medžiagų. Pullman, Kroehler, Simmons, Sealy, General Electric, Philco, RCA Victor, Frigidaire, Admiral, Zenith, Douglas, Bassett, Lees.

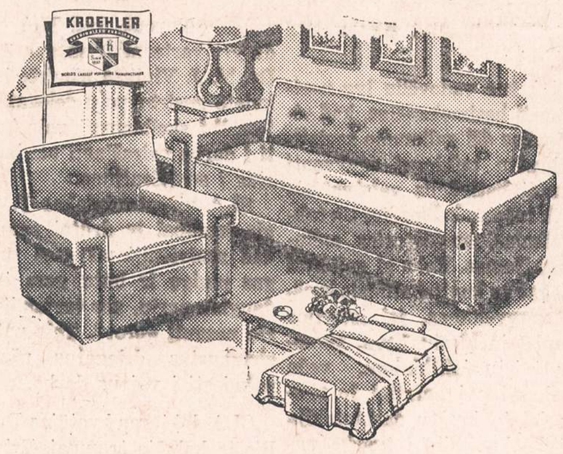

DIDELI SUTAUPYMAI

4 gab. Double Dresser miegamojo setas. Buvo $183	Dabar	$ 98.00
2 gab. Parlor setai. Buvo $169	Dabar	88.00
Studio Couches. Buvo $89	Dabar	44.00
Hollywood lovų komplektas	Dabar	28.00
Plastikos Head Boards	$3 ir aukš.	
Sulankstomos plieninės Rollaway lovos, komplektas	Dabar	14.00
Puikūs medvilnės matracai, įvairaus dydžio	Dabar	9.95
Innerspring matracai. Buvo $28	Dabar	15.00
5 gabalų Chrome Dinette setas	Dabar	38.00
Gaziniai pečiai. Buvo $72	Dabar	44.00
Elektriniai pečiai, vartoti	Dabar	44.00
Hotpoint elektriniai pečiai, vartoti	Dabar	54.00
Maytag plovyklos, vartotos	Dabar	28.00
Maytag plovyklos, aluminijaus, vartotos	Dabar	34.00
Naujas Taylor Junior plovykla	Dabar	42.00
Naujas General Electric šaldytuvas, 8 kub. pėdų Pilno plocio Freezer. Buvo $225	Dabar	144.00
Frigidaire naujas šaldytuvas	Dabar	144.00
Mažas vartotas Frigidaire	Dabar	44.00
Naujos plastikos TV kėdės, nupigintos	Dabar	6.00
Hoover elektriniai dulkių valytuvai. Buvo $39	Dabar	19.00
Eureka. General Electric arba Hoover Tank Type dulkių valytuvai. Buvo $79	Dabar	39.00
Credenza. Plastic Covered Case. Buvo $42	Dabar	12.00
Maži aliejaus šildytuvai. Buvo $30	Dabar	16.00
Angliniai šildytuvai. Buvo $42	Dabar	19.00
Grynų vilnų blanketai. Buvo $12	Dabar	4.00
30x36 dydžio kaurai	Dabar	98 centai
6x9 kaurai. Buvo $24	Dabar	12.00
9x12 kaurai. Buvo $38	Dabar	17.00
9x12 vilnų kaurai. Buvo $69	Dabar	34.00
9x12 Linoleum. Buvo $9.00	Dabar	4.00

LENGVI IŠMOKĖJIMAI

Krautuvė atidara ir nedėliomis nuo 11 iki 5 valandos.
Pirmadieniais ir ketvirtadieniais iki 9:30.

JOS. F. BUDRIK, INC.
3241 South Halsted Street
Tel.: CAlumet 5-7237

Paklausykit Budriko Radio Valandos ketvirtadienį 6 val. vakare.

Chicagos Lietuvių Klubų ir Draugijų 1955 m. Valdybos:

LIETUVIŲ MOTERŲ DRAUGIJOS "APŠVIETOS" VALDYBA 1955 M.: pirm. Stella Kaulakis, 3247 South Emerald Ave., tel. CA 5-3016; vicepirm. Anna Piliponis, 3302 S. Union Ave., YA 7-7484; nut. rašt. Sophie Puniška, 2605 West 43rd St., telef. LA 3-6308; fin rašt. Magd. Viščiulis, 4118 N. Ottawa Ave., GL 3-3622;ižd. Anastazija Valančienė, 5702 So. Emerald Ave.; iždo glob. Marė Endziulienė, 5610 S. Maplewood Ave.; tvarkdarė Ona Juozaitis, 3249 So. Green St. Susirinkimai Sandaros svetainėje, 840 W. 33rd Street, kas antrą antradienį.

DRAUGYSTĖ SUSIVIENIJIMO BROLIŲ IR SESERŲ LIETUVIŲ VALDYBA 1955 METAMS: Pirm. A. Zalagėnas, 129th ir State Rd., Lemont, Ill.; vicepirm. A. Barscius, 3014 W. 40th St.; fin. rašt. G. Jakubauskas, 3242 So. Emerald Ave.; nut. rašt. W. Pankauskas, 1820 Canalport Ave., CA 6-5388; kas. F. Norbut, 1645 W. Wabansia Ave., AR 6-1068; kontr. rašt. W. Vinclovas, 3362 So. Lowe Ave.; kasos globėjos: M. Sinkevičienė ir O. Slausgalvienė; ligonių apekūnas F. Norbut. Susirinkimai būna kas antrą sekmadienį kiekvieno mėnesio 1 val. po pietų Dievo Apvaizdos parapijos svetainėje.

SLA 63 KUOPOS VALDYBA 1955 M.: Pirm. Petras Kurzikauskas, 10634 So. Indiana Ave., tel. PU 5-0074; vicepirm. Juzė Kloniene, 8858 So. Cottage Grove Ave.; protokolo rašt. Petras Kučinskas, 5 W. 112th Pl., tel.: PU 5-8099; fin. raš. ir organ. Albinas Laurutanas, 10530 S. Indiana Ave., tel. WA 8-0865; iždininkė Anastazija Šnarskis, 610 E. 88th St., tel. TR 4-9291; iždo glob. Magdė Bartulienė, 627 E. 89th Place, tel. VI 6-3337; Marė Simonelienė, 716 E. 92nd Place; maršalka Jonas Bolišauskas, 515 E. 91st Place; dakt. kvotėjas Dr. J. Makaras, 11750 So. Parnell Ave., tel. PU 5-8277. Susirinkimai šaukiami Tuley Park svetainėje, 90th St. ir St. Lawrence kiekvieno mėnesio 1-mą penktad.

CICERO LIETUVIŲ NAŠLIŲ IR NAŠLIUKIŲ DRAUGIŠKO KLUBO VALDYBA 1955 METAMS: Pirm. Antanas Matul, 4155 Hirsch St., Chicago 51, Ill.; pirm pagelb. Paul Kvederis, 1420 So. 50th Ct., Cicero; nut. rašt. K. Kazlauskas, 4435 So. Campbell Ave., Chicago; turto rašt. Antanas Grincevičius, 8036 So. Yale Ave., Chicago 20, Ill., tel. ST 3-3316; kontrolės rašt. John Zaura, 2222 West 23rd Pl., Chicago; iždin. ir koresp. J. Balakas, 1414 S. 49th Ct., Cicero, tel. TO 3-8534; maršalka J. Striška, 1411 So. 48th Ct., Cicero. Susirinkimai vyksta kas pirmą penktadienį kiekvieno mėnesio, 8 val. vak., 1500 So. 49th Ave., Cicero, Ill.

HUMBOLDT PARK LIETUVIŲ POLITIKOS KLUBO VALDYBA 1955 M.: Pirm. John Benekaitis, 3724 No. Sheffield Ave., tel. LA 5-8216; vicepirm. Vic. Pačkauskas, 1645 No. Mozart St.; prot. rašt. John Railla, 4939 Winnemac Ave., MU 5-9356; fin. rašt. St. Buneckis, 3312 Wabansia Ave., tel. SP 2-3765; kas. Paul Milaševičius, 4207 No. Linder Ave., tel. PA 5-0256; maršalka Anton Kuprevicz, 5431 W. Drummond Place. Klubo mėnesiniai susirinkimai šaukiami kas trečią trečiadienį, 3600 W. North Ave.

DRAUGYSTĖS LIETUVOS KAREIVIŲ VALDYBA 1955 METAMS: Kazys Šimkus pirm., 1514 S. 48th Ct., Cicero; S. Šileika ir J. L. Žukauskas vicepirm. ir ligonių lankytojai; K. P. Deveikis nut. rašt.; K. Andrijauskas iždininkas; Ben Tumaviče fin. rašt. Susirinkimai kas trečią sekmadienį kiekvieno mėnesio, Liberty svet., 1401 S. 49th Court.

SLA 301 KUOPOS VALDYBA 1955 METAMS: Pirm. J. Tarulis, 1438 So. 50th Ct., Cicero; vicepirm. M. Tribičius; nut. rašt. J. Činikas; iždin. K. Genis; fin. rašt. ir organizatorius K. P. Deveikis; iždo globėjai A. L. Matul ir E. Yerusevich. Susirinkimai vyksta kas antrą pirmadienį kiekvieno mėnesio Liberty svet.

LIET. KULTŪROS DRAUGIJA, Chicagos Liet. Draugijos skyrius: Pirm. K. P. Deveikis, 1330 So. 49th Ave., Cicero; nut. sekr. J. Balakas; fin. sekr. ir iždininkas K. Jakubka; iždo globėjas M. Tribičius. Susirinkimai vyksta kas trečią ketvirtadienį Skadausko sveainėje, 1500 S. 49th Ave.

ZARASIŠKIŲ KLUBO VALDYBA 1955 METAMS: Pirm. James Tarulis, 1438 So. 50th Ct., Cicero, tel. OL 2-0312; vicepirm. J. Užundenis, 6753 So. Maplewood Ave., tel. PR 6-4710; nut. rašt. F. Zaliecka, 5347 S. Bishop St., tel. GR 6-3054; fin. rašt. J. Yuškėnas, 2547 W. 45th St., tel. LA 3-8314;ižd. Ralph Puslis, 7144 So. Sawyer Ave., tel. PR 6-7045; trys direktoriai: J. Alikonis, 1005 W. 58th St., tel. WE 6-6235; N. Matulis, 1318 N. Homan Ave., tel. AL 2-518.1; P. Padvaiskas, 2335 W. 23rd St., tel. YArds 7-9485. Susirinkimai šaukiami kas antro mėnesio pabaigoje Hollywood sveainėje, 2417 W. 43rd St., Chicagoje.

JONIŠKIEČIŲ L. ir K. KLUBO VALDYBA 1955 METAMS: Pirm. John Gasparaitis, 3407 W. 72nd Place; vicepirm. Adelė Burba, 5347 South Blackstone, DO 3-5165; nut. rašt. Joseph Keturakis, 3217 S. 53rd Ct., Cicero, Ill., tel. OLympic 2-8243; fin. rašt. Frank Chepulis, 3510 W. 63rd St., tel. RE 7-0243; kasierius Joseph Vebell, 6447 So. Emerald Ave., tel. EN 4-4380; kasos globėja Estelle McNamee, 6948 S. Rockwell St., tel. HE 4-3138; korespondentas Julius Adomaitis, 6430 S. Campbell Ave., tel. PR 6-8819. Susirinkimai įvyksta kas antrą sekmadienį kiekvieno mėnesio, Vengeliausko svetainėje, 4500 So. Talman Ave., 1 val. po pietų.

LIETUVIŲ RAUDONOS ROŽĖS KLUBO VALDYBA 1955 METAMS: Ben J. Naurich pirm., 1446 S. 49th Ave., Cicero 50, Ill.; W. C. Jankauskas vicepirm.; K. P. Deveikis nut. rašt.; A. B. Petkus iždininkas; Ben Tumaviče fin. sekr. Susirinkimai vyksta kas pirmą penktadienį kiekvieno men. Liberty svet., 1401 S. 49th Ct.

KUPIŠKĖNŲ KULTŪROS DRAUGIJOS VALDYBA 1955 METAMS: Pirm. F. Stanionis, 3950 W. Gladys Ave., Chicago; pagelb. K. Katella, 5566 W. Monroe Street, Chicago; rašt. P. Balchunas, 7146 S. Maplewood Ave., Chicago; fin. rašt. Kazys Katella, 4676 W. West End Ave., Chicago; ižd. Kazys Užtupas, 4729 W. 12th Place, Cicero; kasos glob.: A. Rudinskas, 4837 W. 14th St., Cicero ir P. Cheraška, 3023 N. Kenneth Ave., Chicago, Ill.

CICERO LIETUVIŲ PAGERINIMO IR POLITIKOS KLUBO VALDYBA 1955 METAMS: Pirm. J. F. Kimbark, 1613 So. 49th Ave., tel. TO 3-6593; vicepirm. J. Tarulis, 1438 So. 50th Ct., tel. OL 2-0312; nut. rašt. K. Genis, 1611 So. 49th Ct., TO 3-6169; fin. rašt. G. Pocius, 1607 So. 49th Ct., tel. TO 3-6445; iždin. K. Laudanskas, 1440 So. 48th Ct., tel. OL 2-7453; dvi iždo globėjos: O. Skridulienė 1617 So. 49th Ave. ir R. Račiauskienė, 1339 So. 50th Ave. Klubo susirinkimai laikomi kiekvieno mėnesio antrą antradienį, Lietuvių Liuosybės svetainėje.

LIETUVIŲ ŽAGARĖS KLUBO VALDYBA 1955 METAMS: Pirmininkas W. Christian, 3238 W. 110th St., tel. CE 3-5635; vicepirm. J. Vebell, 6447 So. Emerald Avenue, telef. EN 4-4380; nut. rašt. J. Keturakis, 3217 So. 53rd Ave., Cicero 50, Ill., tel. OL 2-8243; fin. rašt. Mrs. B. Žemgulis, 2535 W. 42nd St., telef. VI 7-2879;ižd. Mrs. Adelė Burba, 5847 So. Blackstone Ave., tel. DO 3-5165; kasos glob. J. Sherman, 6348 So. Albany Ave., tel. PR 6-1552; koresp. J. Balakas, 1414 So. 49th Ct., Cicero 50, Ill., tel. TO 3-8534; maršalka Mrs. A. Povilaitis, 509 103rd Street. Klubo susirinkimai įvyksta kas 4-tą nedėldienį kiekvieno mėnesio Vengeliausko svetainėje, 4500 So. Talman Ave. 1 valandą po pietų.

8 klasikų kūriniai tiktai už $1.00

Štai NAUJIENOS Jums siūlo rinktinius pasaulio klasikų kūrinius, kuriuos įsigiję tikrai nesigailėsite!

1. David Defoe RABINSONAS KRUZIUS. Garsioji apysaka išversta į daugeli pasaulio kalbu.
2. H. Ibsen ŠIAURĖS KARŽYGIAI, norvegų klasiko žymioji tragedija. K. Puidos vertimas.
3. Gerhard Hauptmann AUDĖJAI. Vokiečių klasiko, Nobelio premijos laureato kūrinys, savu laiku buvęs priežastimi daugelio socialinių reformų.
4. L. Tolstoj PRAGARO ATGIJIMAS. Tik šio didžiojo rusų rašytojo fantazija galėjo sukurti tokį kūrinį.
5. V. G. Korolenko MAKARO SAPNAS, "Debesuotos Dienos" ir "Baisiosios nakties" autoriaus įdomiausia apysaka.
6. M. Gogol PIRŠLYBOS laisvai išversta komedija rašytojo, kurs ne be pagrindo vadinamas rusų prozos tėvu.
7. Prosper Merimee LOKIS garsiojo "Carmen" autoriaus legenda apie Lietuvos girias.
8. Olive Shreiner SAPNAI. Kūrinys ieškas Meilės Grožio ir Tiesos.

Visus šiuos didžiųjų pasaulio klasikų kūrinius Jus gausite tik už $1.00 NAUJIENŲ administracijoje. Atsilankykite, ar siuskite money orderį tuojau, nes šių knygų kiekis labai ribotas.

NAUJIENOS, 1739 S. Halsted Street, Chicago 8, Ill.

Kūriniai kalba už autorių

Pasaulis visas verkia —
Lyg būtų Dievas miręs.
Bet ašaros raudonos...
—Tikrai tai lija kraujas
Už žemės atpirkimą.

•

Metus aš keikiu!
Būrin jie susirinkę
Jaunystę vagia.
O aš dar noriu žaisti
Su baltom plaštakėlėm.

•

Šviesa mėnulio
Norėčiau aš pastoti. —
Tuomet galėčiau
Priglausti savo lūpas
Prie mylimosios veido.

•

Tai posmai iš Butkų Juzės poezijos. Neseniai išleistuose BUTKŲ JUZĖS RAŠTUOSE, be pluošto šio tikrai originalaus poeto eilėraščių yra ir lyrinė 5 veiksmų pasaka "Audronė" bei keletas charakteringų, žemaičių tarme parašytų vaizdelių. BUTKŲ JUZĖS RAŠTAI kainuoja tik $1.50. Juos įsigysite atsilankę NAUJIENOSE arba pasiuntę money orderį: Naujienos, 1739 So. Halsted St., Chicago 8, Ill.

— Buvę tremtiniai, nepamirškite likusių niūriose stovyklose savo draugų. Bent vieną kartą metuose aukokite jiems vienos dienos uždarbį!

Chicagos Lietuvių Auditorija
3133 So. Halsted Street
VIctory 2-6172

LIETUVIŲ AUDITORIJOJE DABAR GALIMA GAUTI ŽYMIAI NUPIGINTOM KAINOM GERŲ GĖRALŲ

• Hennesy *** konjakas — $5.39 but. • Martel ..... $5.29 butelis • Bisquit ..... $5.29 butelis
Bordeaux, 5-rių metų prancūzų vynas tiktai 98c. but. • Vokiškas alus Loewenbrau visa dėžė — tiktai $8.25

Lietuvių Auditorijoje šiomis dienomis galima gauti ir kitų gerų gėralų nupigintomis kainomis

SOVIETŲ SPAUDOJ BESIŽVALGANT

— Kai paimi sovietuose leidžiamą periodinę spaudą, tai ją beskaitydamas pasijunti atsidūręs dideliose minties plokštybėse ir esi klaikios nykumos jaukiamas. Veltui ten ieškai bet kurios prošvaistės ar blaivesnės minties. Paskutiniais metais prošvaistė ne rusų komunistų leidžiamoje spaudoj prasiveržė, bet 1953 m. vasarą Vorkutos priverčiamųjų darbų stovyklose kalinamų tarpe... kur didžiąją dalį sudaro ne viešpataujančios rusų tautos sūnūs, bet kitataučiai. Laisvai samdomieji ir jų sudarytos profesinės sąjungos sovietuose protesto streikų nekelia. Jie tyli, kaip ir tyli sovietų leidžiamoji spauda, net nedrįstanti dviprasmiai skaudžiais klausimais pasisakyti ar parašyti taip, kad tarp eilučių būtų galima aptikti visuomenės nuotaikas. Deja, ten tokios visuomenės, kur susiburia nepriklausoma mintis, dar nėra. O popierius toks kantrus!

Kai sovietuose ruošiamasi bet kuriems rinkimams, tai jų spaudoj diena dienon pasirodo tokiais pavadinimais straipsniai kaip "Ženkle uoliosios didžiosios politikos", "Sovietinė demokratija aukščiausios formos demokratija", "Sovietinė demokratija nuosakiausioji demokratija" ir panašiai, o turinys vis tas pats. Jis galima šiais trumpais žodžiais nusakyti: sovietinė demokratija saugo teisę į darbą, poilsį, sveikatą; sovietinė demokratija yra tikrasis laisvės laidas; sovietinė demokratija suteikia teisę visiems laisvai balsuoti, laisvai veikti; ji apsaugo asmens, buto neliečiamybę bei žodžio ir spaudos laisvę, nes visos tos teisės ir laisvės yra sovietinės demokratijos konstitucijos laiduojamos. Ir greta šito viso pilama pamazgomis visos kitos vakarų valstybės, o labiausiai niekinama ir niekinama didžiausiu įnirtimu Jungtinės Amerikos Valstybės.

Kalte kalama visiems galvon, kad kituose kraštuose gyventojai jokiomis laisvėmis nesinaudoja, — ten laisvi tik kapitalistai. Ten darbo žmogų skurdas tvanoja, badas jo įkyrus svečias.

Ir taip rašoma metai į metus, kaip tik ruošiamasi bet kuriems tariamiems laisviems rinkimams: straipsnių tie patys pavadinimai, tas pats turinys, tik kitais žodžiais atpasakotas.

Štai vasario, kovo mėnesiais vyksta rinkimai į respublikinius aukščiausius ir vietos sovietus. Ir jau dabar spaudoj prasideda didžioji agitacija, raginimas visiems balsuoti ir balsuoti tik už komunistų sudarytą sąrašą. Tarytum dar yra kitų sąrašų, tarytum leista veikti be komunistų ir kitoms politinėms srovėms. Be spaudos dar siunčiami į kolchozus, kitas darbovietes tūkstančiai agitatorių komunistų pakalikų ambryti — balsuokite už komunistų sudarytą sąrašą. Neabejotinai, brangiai kaštuoja bet kurie JAV rinkimai, bet tas lėšas čia daugumoje apmoka rinkimais užinteresuotos politinės srovės, nes jos, besivaržydamos, turi aiškinti rinkikams numatytą savo darbų programą. Gi sovietuose visa šita atkrinta, o rinkimams tikrai nemažiau lėšų išleidžiama, negu JAV, ir tos lėšos eina iš valstybės iždo, tai yra iš mokesčių mokėtojų kišenės. Ir toji agitacija sovietuose visai beprasmė ir nereikalinga: pasirinkimo nėra, nes tik vienas kandidatų sąrašas, o kad eitų visi balsuoti pavartojamos tokios priemonės kaip grasinimai iš darbo atleisti ir saugumo agentų įspėjimai. Be to, dar rinkimų dieną balsavimo patalpose balsuotojai gali pigiau nusipirkti degtinės, pigiau ten pavalgyti ir pašokti... tai ir visa.

— "Izvestijos" Nr. 41 rašo, kad buvo sušaukti visų aukštųjų mokyklų rektoriai ir direktoriai pasitarti, kaip pakelti ekonomijos ir teisių mokslų lygis, kaip jis suvienodinti, nes iki šiol toj srity būta apsileidimų, nevienodumų ir todėl baigusių tarpe buvo silpnai susivokiančių tų mokslų šakoj.

— Iki šiol SSSR aukštosios ir aukštesniosios mokyklos neturėjo politinės ekonomijos vadovėlio. Iki šiol ši mokslo šaka buvo dėstoma iš įvairių brošiūrų, o daugiausia iš vienos, kurią menamai pats Stalinas parašė.

Naujojo vadovėlio išleista trys milijonai ekzempliorių. Jis susideda iš 600 puslapių. Dabar tas vadovėlis bus verčiamas ir į kitas sovietų pavergtųjų tautų kalbas.

Vadovėlis savo turiniu suima beveik visa, kas iki šiol buvo atskirose brošiūrėlėse rašyta. Bet jame yra ir kai kas naujo. Pirmiausiai jame visais linksniais nelinksniuojamas Stalino vardas, net nutylėta, kad komunistų partijos istorija jo rašyta. Iš tikrųjų ji ir nebuvo jo rašyta. Paskui pasisakyta, kad prekybos ir pinigų panaikinimas yra didžioji paikybė. Gi Stalino brošiūroj "Ekonomijos problemos socializme" buvo pasakyta, kad pereinant iš socialistinės į komunistinę sistemą pinigai ir prekyba bus nereikalingi, juos atstos mainai gėrybėmis. Be to, dar gerokai vietos paskirta JAV išniekinimui. Anot to vadovėlio autorių, JAV dabar pasidarė pasaulinio fašizmo, reakcijos ir karo kurstytojų centras. Esą JAV imperializmas parbloškęs laiko V. Vokietiją, Prancūziją, Italiją, Japoniją ir kitus kraštus. Tame vadovėly atsidėjusiai skiepijama mintis, kad susovietinti kraštai tiek yra pajėgus, tokia jų įtaka didelė, kad netenka visai abejoti, kad likusis pasaulis taip pat bus susovietintas ir nebūtinai didžiojo karo žygiu, bet tas įvyks kaip neišvengiama gyvenimo būtybė. Esą, toks jau istorijos dėsnis ir klasių kovų išdava. Girdi, jei kiltų karas, tai tuoj kapitalistinių kraštų užnugary sukiltų darbininkija prieš jų išnaudojimą, tautų priespaudą ir sukilusieji nusikratytų kapitalistinio jungo, na ir, aišku, įvestų pas save sovietinę tvarką. Bendrai tame vadovėly tūno tokia mintis, kad su kapitalistiniais kraštais bet kuris taikingas sugyvenimas nepakenčiamas, negalimas. Tie kapitalistiniai kraštai tik laikinai kenčiami.

Taigi, tuo vadovėliu lyg norima įspėti besimokančius, kad visos šnekos dėl galimumo sovietinių kraštų taikingai sugyventi su kapitalistinėmis valstybėmis yra tik tuščios kalbos, tai tik takto reikalas, susidėjusios aplinkos pakišamas. Koks gi gali būti taikingas su kapitalistiniais kraštais sugyvenimas, jei istorijos būtinybė ir klasių kova, komunistų tvirtu įsitikinimu, veda tuos kraštus į galutinį jų pražūtį; jei tų kraštų darbininkija tik tyko kapitalistų tvarką nušluoti ir Maskvos receptu ir modeliu susisovietinti įsivedant čekistus, vergiją, kalėjimus ir kartuves, pridėsime nuo savęs.

— "Novy Mir" Nr. 1, pranešia, kad SSSR rašytojų suvažiavime viso dalyvavo 738 rašytojai. Jų tarpe 112 turėjo suvažiavime tik patariamą balsą. Gi SSSR rašytojų sąjungai priklauso 3695 nariai.

Be kitų respublikinių rašytojų draugijų Sovietinei Lietuvai atstovavo 13 rašytojų, Latvijai — 16 ir Estijai — 10. O tautine kilme, be kitų, lietuvių tame suvažiavime buvo 12, latvių — 15 ir estų — 8. Tai tenka spėti, kad tiek iš Lietuvos, Latvijos ir Estijos suvažiavime dalyvavo ne vien tik lietuvių kilmės rašytojai. Kitų iš Lietuvos ir Latvijos buvo po vieną, o iš Estijos — 2. Aišku, tarp jų turėjo būti kas saugo...

SSSR rašytojų sąjungos valdybon, be kitų, išrinktas A. Venclova ir revizijos komisijon — K. Korsakas.

Iš visų tame suvažiavime dalyvavusių aukštąjį mokslą buvo baigusių 359, aukšto mokslo nebaigusių — 205, vidurinį — 134 ir 22 be vidurinio mokslo. Viso suvažiavusių 72,6% priklausė komunistų partijai. —P. B.

— Ar jau aukojai šio vajaus metu tremtiniams gelbėti?

TRYS NAUJOS LAIMĖTOJOS!

Mrs. Onytė Cerny, Mrs. Apolonija Kundrotas, Mrs. Vanda Kaušas.

Šaltimiero radio vedamajam mįslių konteste Mrs. Onytė Cerny, 1350 W. 77th St., Mrs. Apolonija Kundrotas, 8145 So. Vincennes Ave. ir Mrs. Vanda Kaušas, 1445 W. 17th St. šių metų kovo 23 d. laimėjo kiekviena 25 dolerių vertės gražių dovanų ir tapo kandidatėmis į mįslių karaliaus ir karalienės galutinus rinkimus, kurie įvyks sekmadienį, balandžio 24 d. Lietuvių Auditorijoj, 3133 S. Halsted St. Šaltimiero radio val. parengime ŠURUM-BURUM.

Iš SLA Šeštosios Apskr. konferencijos

Delegatų daugiau susirinko negu buvo tikėtasi.

Kovo 27 d. SLA 63-čios kuopos globoj, nedidelėj, bet labai švarioj svetainėj, 10314 S. Michigan Ave., susirinko apie 30 delegatų, kurie atstovavo SLA kuopoms.

Apskrities pirmininkas Dr. A. Montvidas apibarė K. Čepuką už priekaištą, kad Apskrities Valdyba nesiuntusi atvirukų delegatams, šaukdama šią konferenciją. Daktaras sako: "Žiūrėk, delegatų čia yra daugiau suėję negu buvo praeitoj konferencijoj, kuri buvo šaukiama atvirukais".

Neduota nurodymų

Jau veik įpusėjus darbotvarkei, atvyko ir keturi Vykdomosios Tarybos nariai. Centrinis sekretorius Dr. M. J. Vinikas pasveikino delegatus ir paskiau ilgai kalbėjo apie SLA apdraudos vertingumą ir apie pradėtąjį vajų, palyginus tą draudą su amerikoniškomis draudomis (Insurance). Nurodė, kad SLA draudos yra vertesnė ir saugesnė. Bet Dr. M. J. Vinikas užmiršo ir nekvietė susirinkusių delegatų įsijungti į skelbiamąjį vajų ir stoti į darbą prirašinėti naujus narius į susivienijimą.

SLA vicepirmininkas P. Dargis trumpai ir drūtai pareiškė, kad susivienijimas esąs turtingas pinigų ir būtų gera turėti daugiau narių, nes turtas be narių nesanti gerovė. Taip pat susirinkusius delegatus užmiršo pakviesti į vajaus darbą.

SLA daktaras kvotėjas Dr. St. Biežis kalbėjo trumpai. Prisiminė planuojamąjį SLA kultūros namo įsteigimą Chicagoj, bet konkretaus nieko nepateikė.

SLA iždininkas K. Gugis atsisakė kalbėti.

Visi Vykdomosios Tarybos nariai po savo kalbų išskubėjo: sakė, kad turį kokį posėdį, nepalikdami delegatams nei kokio uždavinio susivienijimo reikalais. Vykdomosios Tarybos nariai nesukėlė susidomėjimo ar šilto broliškumo.

Nutarta steigti namus

Toliau delegatai svarstė apskrities reikalus. Priimta keletas rezoliucijų. Svarbiausias jų tai buvo pasiūlymas apskrities delegatams įsteigti pasenusiems susivienijimo nariams, kurių daugiau yra pensininkai, namus, kitaip sakant, senelių namus. Šis sumanymas buvo plačiai diskutuotas ir vienbalsiai priimtas. Delegatai savo kuopose šį klausimą kels, ir manoma, kad šis sumanymas bus pasiūlytas ateinančiame Detroito seime.

Buvo paaukotas iš apskrities iždo piniginė auka Tėvynės Mylėtojų Draugijai Lietuvos istorijos leidimui.

Po konferencijos pabaigos SLA 63-čiosios kuopos darbuotojai: p. p. Kurzikauskas, Laurutėnas, Kučinskas ir kiti jų darbštūs nariai, taipgi jų ponios, gausiai ir skaniai pavaišino delegatus.

Delegatas

Šokiai

Mes ne tik žinome, bet ir šokame daug šokių. Tačiau toli gražu dar ne visus. Yra daug šokių, kurių mes ir vardų nežinome. O norėtųsi žinoti.

Pačius gražiausius, iš mums dar nežinomų šokių galima bus pamatyti Aukštesn. Lituanistinės Mokyklos tėvų komiteto rengiamame koncerte per Atvelykį, balandžio 17 d., Lietuvių Auditorijoj, kuriuos pašoks p. Š. Velbasio baleto studijos mokinės: Aurelija Balytė, Nijolė Šapalaitė, Birutė Barodicaitė, Irena Vitauskaitė ir Rūta Graužinytė. a.

SUSIRINKIMŲ IR PARENGIMŲ PRANESIMAI

Lietuvių Brighton Park Moterų Klubas laikys susirinkimą ketvirtadienį, balandžio 7 dieną, 7:30 valandą vak. Vengeliausko svetainėje. Narės prašomos dalyvauti.
—Nellie Wilcop, nut. rašt.

SLA 134 moterų kuopos svarbus susirinkimas įvyks ketvirtad., balandžio 7 d., 7:30 val. vakare Hollywood Annex svet., 2421 W. 43rd St. Visos narės kviečiamos dalyvauti ir užsimokėti mokesčius.
—K. Katkevičienė, fin. sekr.

Morning Star Klubo mėnesinis susirinkimas įvyks ketvirtad., bal. 7 d., 8 val. vak., 3600 W. North Ave., Chicago. Nariai malonėkite būti laiku, nes turim du svarbius klausimus išrišti, jie svarbūs klubo naudai ir ateičiai.
—A. Walskis, sekr.

SLA 36 kuopos mėnesinis susirinkimas įvyks trečiad., balandžio 6 d., Chicagos Lietuvių Auditorijoje, 3133 So. Halsted St., 7:30 val. vakare. Visi nariai kviečiami į susirinkimą.
—A. Kaulakis, fin. rašt.

Eržvilko Draugiško Klubo susirinkimas įvyks balandžio 6 d., 7:30 val. vakare Vengeliausko svetainėje.
—Nellie Wilcop, nut. rašt.

— Berankiai, bekojai lietuviai karo invalidai tremtyje laukia Tavo pagalbos. Aukok jiems!

JOE STULPIN
1230 Phoenix Ave., Niles, Mich.
Ilgus metus gyveno Chicagoje.

Mirė 1955 m. balandžio 5 d., 11 val. ryte, sulaukęs 67 metų amžiaus. Gimęs Lietuvoje, Kauno apskr., Pavenčių parapijoje, Viekšnių kaime.

Amerikoj išgyveno 43 metus.

Paliko nuliūdę: žmona Antoinette, 2 sūnūs: Tony ir Joe, duktė Adelė, žentas Edward Gabel, anūkė Nadja, švogeris Charles Gabel ir kiti giminės, draugai bei pažįstami.

Kūnas pašarvotas Fiters koplyčioje, 520 E. Main St., Niles, Michigan.

Penktadienį balandžio 8 d., 9:00 val. ryte po gedulingų pamaldų koplyčioje bus laidojamas Hill Memorial Gardens, South Bend, Ind.

Visi a. a. Joe Stulpin giminės, draugai ir pažįstami nuoširdžiai kviečiami dalyvauti laidotuvėse ir suteikti jam paskutinį patarnavimą ir atsisveikinimą.

Nuliūdę lieka:
Žmona, Sūnūs, Duktė, Žentas, Anūkai, švogeris ir kiti Giminės.

Dėl informacijų skambinti: Tel.: FR 6-6436.

URBA
Gėlės Mylintiems, Vestuvėms, Banketams, Laidotuvėms, Papuošimams
GĖLININKAS
4180 ARCHER AVENUE
Tel.: LA 3-5800 arba LA 3-5870

GUŽAUSKŲ
BEVERLY HILLS GĖLINYČIA
GĖLĖS VISOMS PROGOMS
2443 W. 63 ST.
Telef.: PR 8-0833 ir PR 8-0834

GĖLININKAS
(PUTRAMENTAS)
Linksmumo arba liūdesio valandoje Gražiausios Gėlės ir Vainikai. Antkapių papuošimai ir sezoninės kapams gėlės
ROY R. PETRO (Putramentas)
5519 So. Harlem Avenue
POrtsmouth 7-9020

LOVEIKIS
Siunčiam Gėles Telegramu į Visas Pasaulio Dalis
KVIETKININKAS
Gėlės Vestuvėms, Banketams ir Pagrabams.
3316 So. Halsted St. YArds 7-7308

LIŪDESIO VALANDOJE ŠAUKITĖ
MAŽEIKA & EVANS
LAIDOTUVIŲ DIREKTORIAI
3 ATSKIROS VĖSINAMOS KOPLYČIOS
6845 S. Western Ave. RE 7-8600-8601
Gyvenantiem kitose miesto dalyse gausim koplyčią arčiau jūsų namų.

A. PETKUS
LAIDOTUVIŲ DIREKTORIUS
6812 So. Western Avenue
1410 South 50th Avenue
CICERO, ILLINOIS
TELEFONAI:
GRovehill 6-2345-6 • TOwnhall 3-2109
KOPLYČIOS VISOSE MIESTO DALYSE

John F. Eudeikis
LAIDOTUVIŲ DIREKTORIUS
Seniausia ir Didžiausia Laidojimo Įstaiga
AMBULANCE DIENĄ IR NAKTĮ
4605-07 So. Hermitage Avenue
Tel.: YArds 7-1741 ir BIshop 7-9481
★
4330-34 So. California Avenue
Telefonas: LAfayette 3-0440
Mūsų radio programos šeštadieniais 9:15 ryto iš WGES, 1390 kil.
MODERNIŠKOS AIR-CONDITIONED KOPLYČIOS

Steponas C. Lackawicz
LAIDOTUVIŲ DIREKTORIUS
TRYS KOPLYČIOS
2424 WEST 69th STREET — REpublic 7-1213
2314 WEST 23rd PLACE — VIrginia 7-6672
10756 S. MICHIGAN AVE. — PUllman 5-1270

NARIAI
Chicagos Lietuvių Laidotuvių Direktorių Asociacijos

AMBULANCE PATARNAVIMAS DIENĄ IR NAKTĮ.
★
TURIME KOPLYČIAS VISOSE MIESTO DALYSE.

ALFRED VANCE
177 WOODSIDE RD., Riverside, Ill. Tel.: OL 2-5245

PETRAS BIELIŪNAS
4348 S. CALIFORNIA AVE. Phone: LAfayette 3-3572

GEORGE F. RUDMIN
3319 S. LITUANICA AVE. Tel.: YArds 7-1138-1139

P. J. RIDIKAS
3354 S. HALSTED STREET Phone: YArds 7-1911

LEONARDAS A. EZERSKIS
1646 W. 46th STREET Phone: YArds 7-0781

LEONARD BUKAUSKAS
10821 S. MICHIGAN AVE. Phone: COmmodore 4-2228

VASAITIS - BUTKUS
1446 S. 50th AVE., Cicero, Ill. Phone: OLympic 2-1003

ANTANAS M. PHILLIPS
3307 LITUANICA AVENUE Phone: YArds 7-3401

PETRAS P. GURSKIS
659 WEST 18th STREET Phone: SEeley 3-5711

DAnube 6-6887
DAINA TELEVISION
PARDAVIMAS-TAISYMAS
3130 S. HALSTED

SKANIAUSIA IR SVEIKIAUSIA
LIETUVIŠKA DUONA AMERIKOJE
Grynų ruginių miltų, plikyta
Kepa VACLOVAS DUKŠTAS
(buvusioji Urbelio kepykla)
1800 W. 46th STREET, CHICAGO 9, ILL. LAfayette 3-1510
PARDUODAME VIETOJE IR VEŽAME Į KRAUTUVES

PASIMATYKIT SU STANLEY LITVINU

APIE JŪSŲ INSULIACIJOS PROBLEMAS
Dabar yra laikas įrengti savo namą žiemai.
Mes turime išdirbtą reputaciją pilno pasirinkimo A-1 rūšies stako lentų ir namams materiolų.

CARR-MOODY LUMBER COMPANY
3039 SOUTH HALSTED STREET Tel.: VICTORY 2-1272
STANLEY LITWINAS, Mgr. — LIETUVIAI SALESMONAI.

LIETUVIŠKA ĮSTAIGA
SAFETY OF YOUR SAVINGS
CRANE Savings & LOAN ASS'N
INSURED UP TO $10,000
3% ON SAVINGS
2555 West 47 th Str. CHICAGO 32, ILL. LAF. 3-1083
B.R.PIETKIEWICZ PRES.

PRADĖK TAUPYTI ŠIANDIEN, - TURĖSI RYTOJ!
TAIGI PRADĖK TAUPYTI ŠIOJE LIETUVIŠKOJE ĮSTAIGOJE.
Kiekvieno taupytojo indėliai yra apdrausti iki $10,000.00.
BRIGHTON SAVINGS and LOAN ASS'N.
4071 Archer Ave. Tel.: LAfayette 3-8248
(į vakarus nuo California Avenue)
CHARLES ZEKAS, Secretary
OFISO VALANDOS:
Pirmad., Antrad., Penktad. ir Šeštadienį 9:00 ryte iki 4:30 val. po pietų.
Trečiad. 9:00 ryto iki 12 val. dieną. Ketvirt. 9:30 ryte iki 8:00 val. vak.

V. ŽEMAITIS

KIRMĖLIUS

(Senas padavimas ir autoriaus pas kirmėlių atsilankymas.)

Žaliosios valsčiaus ir girininkijos ribose, apie 3 klm. į vakarus nuo Vilkaviškio geležinkelio stoties, yra nedidelė apie 60 ha. vad. Kapotinės giraitė su negiliu, samanų durpynu. Ji yra dugne nusekusio ežero, kurio aiškios žymės dar yra likusios šios giraitės šiaurinėje dalyje, padengtoje balta samana, liumpančiais, smengančiais ir iškylančiais "pilvais", net kartais žiemą neužšalančiom akyvarom ir protarpiais telksnojančiu vandeniu. Senovėje šis ežerynas priklausė į rytus esančiam Teiberių kaimui. Baudžiavos paskutiniam laikotarpy jis buvo iš kaimo atimtas ir priskirtas prie gretimo Didvyžių dvaro. Gyventojams buvo leista ganyti, o pati giraitė, apaugusi juodalksniu, uoseliais, retais, žemais beržaliais ir nuskurusiom pušaitėm, menkai saugojama ir, matytis, nuolat sauvaliai iškertama, gavo Kapotinės (Kapotgirės) vardą. (Sulenkintas vietovės pavadinimas "Pracapolė").

Šio XX amžiaus pradžioje teko girdėti apie šią giraitę tokį žmonių pasakojimą. Seniai čia prie šios giraitės gyvenęs žmogus, vadinamas Kirmėlium. Jis galėjęs užžavėti nuo nuodingų kirmėlių (gyvačių) įkandimo ne tik žmones, bet ir jų gyvulius. O kirmėlių giraitėje buvusi visa knipava. Teiberių kaimo žemės daugumoj smėlėtos, o šios giraitės šlapioje, samanotoje pievoje atsirasdavo žolės ir vietos gyventojai, pašaro stokos verčiami, varydavo jon savo galvijus. Ar nuo nuodingų žolių, ar menkos, samaninės vilkašiorės, gyvuliai ypač vieną lietingą vasarą gaišo ir gyventojai visų tų nelaimių kaltininku laikė Kirmėlių, kad jis savo nuodingų kirmėlių nesuvaldąs.

Gyventojų skundai ir grasinimai Kirmėliui taip įgriso, kad jis nutarė drauge su visom kirmėlėm ir pats žūti. Niekam apie tai nesakęs, jis liepęs iškasti giraitės pakrašty dvi gilias duobes, Kai jos buvo baigtos, jis pusnuogis, atsistojęs ant siauros tarp dviejų duobių ežios, visą laiką ką tai švilpyne švilpinęs. Pagal jo švilpynės garsą visos kirmėlės pradėjo prie jo šliuožti ir, bematant, sukrito į iškastas duobes. Bet jis švilpti nenustojo... Tik štai šmėstelėjo kirmėlių vyresnioji angis, ji kirto Kirmėliui... ir abu nugriuvo į duobę. Kirmėlius šūktelėjęs atokiau esantiems žmonėms, kad skubiausiai užkastų duobes, ką jie ir padarė. Nuo to laiko kirmėlės Kapotgirėje dingo...

Gal būt, šis padavimas man iš atminties būtų išdilęs, jei nebūčiau turėjęs progos pamatyti tikrą, gyvą kirmėlių. 1907 m. vasarą buvo lietinga ir tėviškės šeimenos upelis visą laiką buvo ištvinęs — krantuose. Vieną dieną iš lankos parbėgęs piemuo pasakė, kad geriausioji juodmargė karvė neatrajuojanti, snukis sutinęs, ir iš snukio bėga seilės. Namų pagalba nieko nepadėjo, ir ji netrukus padvėsė. Praėjo kelios dienos ir tie patys ligos ženklai pasirodė pas kitą karvę. Mano tėvo motina (apie 70 m. senelė) buvo labai rūpestinga. Ji pradėjo kalbėti, kad karves įkandusi nuodinga kirmėlė ir reikia skubiai vykti pas kirmėlių, kad jis užžavėtų.

Mano tėvas nenorėjo tuo tikėti, savo motinos perkalbėtas, pakinkė arklį ir liepė man draug su močiute važiuoti. Prieš išvažiuojant, ji paėmė nuo sergančios karvės plaukų ir juos įdėjo į grumulį šviežios duonos. Mes leidomės link Pilviškių, į Penkvalakių kaimą, kur jos žiniomis, gyveno kirmėlius — Kaukas.

Privaževę Penkvalakius, mes suradome Kauko šimtamargį ūkį. Ūkis užimponavo mane trobesių didumu, gera tvarka ir aukštom stirtom alksninių malkų kieme. Mus sutiko dvi gal 6-8 metų mergaitės, paklausė, ko mes ieškome. Mano močiutė joms pasakė, kad atvažiavę gauti pagalbos nuo kirmėlių įkandimo. Mergaitės, pasakiusios, kad pašauksiančios tėvuką, nubėgo gryčion. Netrukus atėjo gal kokių 60-70 metų senukas ir, paėmęs iš mano senelės atsivežtą duonos grumulėlį, nuėjo už trobų. Atbėgusios tos pat mergaitės paprašė atsisėsti ir palaukti, nes tėvukas nuėjęs į alksnyną pasikalbėti su angim.

Kol arklys paėdė ir pailsėjo, laiko buvo pakankamai. Mane traukė noras būtinai nueiti į paminėtą už trobų juodalksnyną, bet kai aš priėjau, jis man pasirodė toks paslaptingas, tamsus, kad gilyn eiti nedrįsau...

Grįžęs į kiemą, radau tėvuką-kirmėlių besikalbant su mano močiute. Jis kalbėjo, kad karvė pagysianti. Mano močiutė norėjo dar jam užmokėti, bet jis pinigų neėmė, tik paprašė už jį pasimelsti. Grįžtant namo, iš močiutės sužinojau, kad kirmėliai užžavėjimo galią įgauna perdavimo būdu, bet jie tai galį perduoti tik vienam jų pasirinktam asmeniui, prieš mirdami.

Ištiesų, pagal tėvuko-kirmėliaus žodžius, sugrįžę namo radome karvę atrajojančią, daugiau gyvulių panašia liga nesirgo. Pora metų už mane vyresnis piemuo man pasakė, kad angis gyvenanti šlapiose alksnose, juodalksnynuose ir daranti perskridimus nematant, nakties laiku. Tik vieną kartą jo tėvukas matęs skrendant angį. Ji atrodžiusi panaši į didelį driežą ar žaltį su ilga uodega, iškištu liežuviu ir raudona kaip ugnis galva, ir ten, kur ji apsistojanti nuodingos kirmėlės žalos nedaro.

Pastaba: Kazlų Rūdos miškuose teko matyti tris nuodingų gyvačių rūšis. Jas vietos žmonės vadino. varinė, margoji ir juodoji. Varinė mėgsta sausas, smėlėtas, atviras vietas; margoji — drėgnas, šlapias ir juodoji, laikoma pikčiausia ir budriausia, mėgsta sausus lapus, žoles, krūmus. Žaltį masiniai tegalima buvo sutikti tik vietose arčiau Pilvės upelio, Kazlų Rūdos ir Ąžuolų Būdos girininkijose. Šiose vietose dažniausiai teko pastebėti ir miškų gražuolį—žalvarnį. Įdomu, kad gretimuose Varnabūdės miškuose visų šių šliaužikų nesimatė. Apie angį niekur girdėti neteko. Ar tai yra jau išnykusi šliaužikų rūšis, ar tai tas pats gyvatės pavadinimas, ar tai pasakų legendarinė būtybė, panašiai kaip rusų bylinų (senovės eposo) "zmij"?

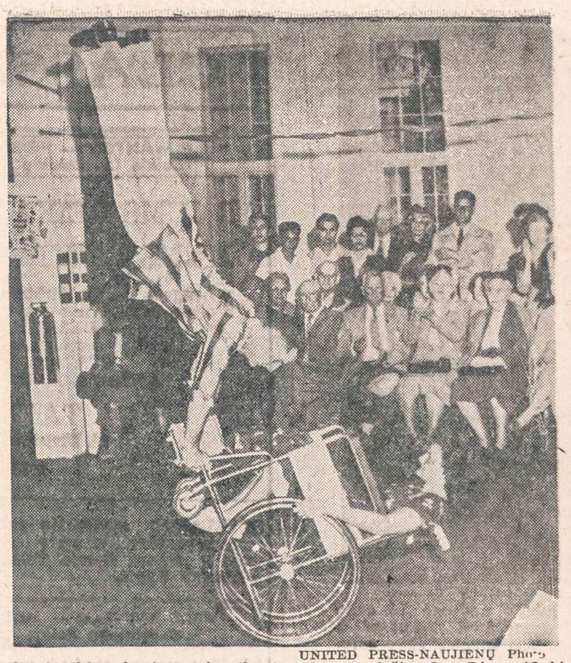

UNITED PRESS-NAUJIENŲ Photo

Joe Haskins, kuriam teko sirgti vaikų paralyžiu, San Diego (Cal.) suruoštoje pramogoje atlieka akrobatinį numerį. Pramoga buvo suruošta "multiple sclerosis" ligos tyrinėjimo fondo naudai.

Tik "Naujienos" rašo tiesą—neša laimę, moksla šviesą

Studentų rinkimuose

Dėl konkurencinio sąrašo tam tikrų žygių atsiėmus savo kandidatūrą dviem revizijos komisijos kandidatams, jungtinį studentų skautų ir santariečių sąrašą Lietuvių Studentų Sąjungos rinkimuose šiuo metu sudaro: Centro Valdybos — R. Babickas, J. Bilėnas, L. Griškelytė, Br. Juodelis, R. Mieželis, L. Sabaliūnas, Vyt. Valatkaitis; Garbės Teismo — J. Galminas, Alb. Kerelis, T. Naginionis; ir Revizijos komisijos — Remigijus Gaška. Pažymėtina, kad dabartinė Sąjungos Centro Valdyba atmetė jungtinio skautų ir santariečių sąrašo kandidatą į Šalpos Fondą N. Macevičių. Kolegos kviečiami į Šalpos Fondą rinkti toms pareigoms gerai kvalifikuotą Vyt. Černių.

Jungtinio studentų skautų ir santariečių sąrašo rėmėjais papildomai pasirašė Korp! Vytis centro valdybos narys — junjorų tėvūnas Liūtas Grinius, Stud. S-gos revizijos komisijos narys Ben. Mačiuika ir Hartfordo suvažiavimo sekretorė Irena Pesytė.

Pranešimas

A. Kliorė ir K. Jenčius, kandidatavę jungtiniame skautų ir santariečių sąraše į Liet. Stud. S-gos revizijos komisiją, antrojo skautų sąrašo (Vyties korporantų) grasinami asmeninėmis represijomis, savo kandidatūras atsiėmė. v.

OPERUOOTAS V. PUTRIUS

Vilius Putrius, 4730 S. Springfield Ave., buvo susirgęs. Nugabentas į evangelikų ligoninę, 54 ir Morgan. Ten jam balandžio 4 d. buvo padaryta operacija.

Jis dabar guli 132 kambaryje. Artimieji ir giminės linki jam greičiausiai pasveikti.

— Savo auka palengvink seneliu sunkias tremties dienas!

Prasmingos lietuviškos dovanos Velykų šventėms

Birutės Saldainiai geriausi

BALTIC CO., Brooklyn, N. Y. pagamino:

Birutės Saldainius, Gedimino Stulpus, Velykinius Kryžius ir Avinėlius. Šie gaminiai meniškai papuošti tautiniais ornamentais.

Birutės Saldainių ir Gedimino Stulpų dovana — lietuviška dovana.

BALTIC CO. gaminius galima gauti visose lietuviškose parduotuvėse. Chicago ir Illinois valstybėje mūsų atstovas: **D. Jurjonas,** 3524 So. Halsted Street, Chicago 9, Ill. Tel. BI 7-3371.

Kas norėtų gauti gaminius didesniais kiekiais iš kitų vietų, prašomi kreiptis: BALTIC CO., P. O. Box 96—337 Union Ave., Brooklyn 11, N. Y. Tel.: EV 4-1232. (Skelb.).

LIETUVIAI AKIŲ GYDYTOJAI

DR. G. SERNER
LIETUVIS AKIŲ GYDYTOJAS
25 metų patyrimas
Tel.: YArds 7-1829
Pritaiko Akinius
Kreivas Akis
Ištaiso.
Ofisas ir Akinių Dirbtuvė
756 WEST 35th STREET
Valandos: nuo 10 iki 2, nuo 6 iki 8
Trečiadieniais tik susitarus
Šeštadieniais nuo 10 iki 3 val. popiet

Dr. Kazimieras
MICHEL
Optometristas - Orthoptistas
Gydo nusilpusias ir nervuotas akis
Egzaminuoja akis ir pritaiko akinius
Išgydo kreivas akis be operacijos
Įdeda netikrą — artificialę akį pagal sveiką. Praktikuoja per 39 metus
Kalba lietuviškai
4654 SO. ASHLAND AVENUE
Telefonas: YArds 7-6616
Nuo 9:30 val. ryto iki 8 val. vakaro
Geras patarnavimas

Dr. Ant. Rudokas, O. D.
tikrina akis, pritaiko akinius, keičia stiklus ir rėmus.
Telefonas: YArds 7-7381
Priima: Vakarais nuo 6 ir 9 val. Šeštad. nuo 10 ryto iki 4 po pietų. Treč. ir sekmad. pagal susitarimą.
4455 S. CALIFORNIA AVE., Chicago.

Roosevelt Furniture Miegamo Rakandų Išpardavimas
11 gabalų tiktai už $169
Į šį setą įeina lova, dreseris, komoda, springsai, matrasas su vidujinėm spiruoklėm, 3 vanity stiliaus lempos, 2 miegamos pagalvės ir kilimas. Didelis pasirinkimas ir kitokių baldų. Galima užeiti vakarais. Parduodame išmokėjimams. Už 6 mėnesių išmokėjimus neimame jokių nuošimčių. Prieš perkant baldus, užsukite į šią lietuvišką krautuvę, apžiūrėkite baldus ir patirkite kainas.
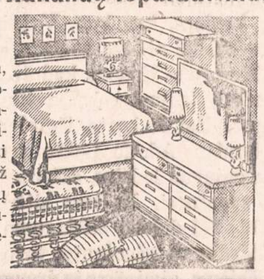
ROOSEVELT FURNITURE CO.
2310 W. ROOSEVELT ROAD Tel.: SEeley 3-4711
Krautuvė atidaryta sekmadieniais nuo 11 iki 4:30.

BUICK'AS
LIETUVIŠKAS
AUTOMOBILIS

MOVING APDRAUSTAS PERKRAUSTYMAS MOVING
IS TOLI IR ARTI
Nauji dideli trokai - Naujausi kraustymo įrankiai
Ilgų metų patyrimas - Pigus ir sąžiningas patarnavimas
JUOZAS NAUJOKAITIS
2022 W. 69 St. Chicago 36, Ill. Tel. WAlbrook 5-9209

DR. JUZE AGLINSKAS
GYDYTOJA IR CHIRURGĖ
Vaikų ir Moterų Ligos
5159 SO. DAMEN AVENUE
Medicine and Surgery Building
Valandos: Pirm. 10-4, antr. 10-1 ir 6-9, trečiad. 10-4, penktad. 10-1 ir 6-9.
Ofiso: PR 6-7800 — Namų GR 6-5603

Dr. Kęstutis Aglinskas
GYDYTOJAS IR CHIRURGAS
2300 WEST 51st STREET
Val.: Pirm. ir antr. 10—12, ketv. ir penkt. 6—8 p. p., treč. ir šešt. pagal susitarimą.
Telef.: ofiso PRospect 6-1795
Rezid.: GR 6-5603

DR. ANNA BALIUNAS
AKIŲ, AUSŲ, NOSIES IR GERKLĖS LIGOS
PRITAIKO AKINIUS
6322 SO. WESTERN AVENUE.
Valandos: Antradieniais ir ketvirtadieniais nuo 7 ligi 9 val. vakaro. Šeštadieniais nuo 10 ligi 12 ir nuo 1 ligi 3 vaiandos po pietų.
Kitu laiku tik susitarus.
Ofiso telef.: PRospect 8-3229
Rezid. telef.: WAlbrook 5-5076

Tel.: PRospect 8-1717
DR. S. BIEŽIS
GYDYTOJAS IR CHIRURGAS
3148 WEST 63rd STREET
Val.: kas dieną po pietų 1-3; vak. 7-8 tiktai antradieniais ir penktadieniais. Trečiad. ir sekmad. ofisas uždarytas.
Rez.: 3241 WEST 66th PLACE
Phone: REpublic 7-7868

Tel.: YArds 7-3526 — YArds 7-7410
DR. G. J. BYLAITIS
Spec. smegenų ir nervų ligos.
Val.: antr. ir penkt. 7:30 iki 8:30 P. M.
Šeštad. 12:30 iki 4:00.
Kitomis dienomis tik susitarus.

DR. J. G. VALAITIS
Val.: kasdien 6:30-8:30, šešt. 4-6.
4038 SO. ARCHER AVENUE

DR. PETER BRAZIS
PHYSICIAN AND SURGEON
2434 WEST 71st STREET
CHICAGO, ILL.
Telefonai:
Ofisas: HEmlock 4-5849
Rezidencija: HEmlock 4-2324
OFISO VALANDOS:
Pirmad., Ketvirt. ir Penktadienį nuo 1-4 ir 7-9, Antrad. nuo 1-5, Trečiad. ir Šeštadienį tiktai susitarus.

Ofiso telef.: VIrginia 7-0036
Rezidencijos: BEverly 8-8244
DR. T. DUNDULIS
GYDYTOJAS IR CHIRURGAS
4157 ARCHER AVENUE
Ofiso valandos:
Nuo 2—4 ir nuo 6—8:30 val. vakaro.
Šeštadieniais nuo 2 iki 4 po pietų.
Trečiadieniais pagal sutartį.

Tel. ofiso: VI 7-0600; rez.: VI 7-7303
DR. BR. GAIŽIUNAS
GYDYTOJAS IR CHIRURGAS
4055 ARCHER AVENUE
(Kampas Archer ir California Ave.)
VAL.: 2—4 po pietų ir 6—8 vakare, šeštadieniais 2—7 p.p., išskyrus sekm.

Rezid. telef.: INterocean 8-8732
Ofiso telef.: INterocean 8-7654
DR. K. GUDAITIS
GYDYTOJAS IR CHIRURGAS
Chirurgija ir moterų ligos
10756 SO. MICHIGAN AVE.
Val.: Kasdien 9-12 val. ryto, 1-4 val. p. p., ir 6-8 val. vak., išskyrus trečiad. Šeštad 10-3. Kitu laiku — susitarus.

Rezid. tel.: STewart 3-4511
Ofiso telef.: YArds 7-1166
DR. J. GUDAUSKAS
GYDYTOJAS IR CHIRURGAS
756 WEST 35th STREET
Kampas Halsted ir 35-tos gatvės
Valandos: 1-4 p. p. ir 6:30-8:30 val. kasdien. Trečiadieniais uždaryta.
Šeštadieniais nuo 1 iki 4 po pietų.

DR. A. JENKINS
PHYSICIAN AND SURGEON
(Lietuvis Gydytojas)
2500 WEST 63rd STREET
Ofiso val.: kasdien nuo 2—4 po pietų ir 7:30—9 vakaro.
Trečiad. ir šeštad. uždaryta.
Ofiso telefonas: PRospect 6-3838
Rezid. telefonas: REpublic 7-9199

GRovehill 6-1595
Dr. Aldona A. Juska
AKIŲ LIGŲ SPECIALISTĖ
IR PRITAIKO AKINIUS
Valandos: 9-12, 7-9 pagal susitarimą, išskyrus trečiadienius ir šeštadienius
2422 W. MARQUETTE ROAD

Ofiso ir buto telef.: OLympic 2-1381
DR. F. V. KAUNAS
DR. J. VAITAITIS
GYDYTOJAI IR CHIRURGAI
1407 SO. 49th COURT, CICERO
Kasdien 10—12 ryto ir 5—8 val. vak.
Šeštadieniais 10—2.

Tel.: ofiso GR 6-4322. Rez.: HI 5-2626
DR. JOSEPH W. KADZEWICK
(LIETUVIS)
GYDYTOJAS IR CHIRURGAS
Priėmimo valandos tiktai susitarus: nuo 2 iki 4 v. p. p. ir nuo 7 iki 9 vakaro, išskyrus trečiadienius.
MANOR MEDICAL ARTS BUILDING
6400 SO. KEDZIE AVE.

Telef.: Ofiso ir buto OLympic 2-4159
DR. P. KISIELIUS
GYDYTOJAS IR CHIRURGAS
1435 So. 49th Ct., Cicero, Ill.
Kasdien 1-3 val. ir 6-8 val. vakaro.
Šeštadieniais 12-2 val. ir 3-5 val. vak.
Butas: 1526 So. 49th Ave., Cicero, Ill.

Ofiso telefonas: LAfayette 3-3210
Jei neatsiliepia šaukite KEdzie 3-2868
Dr. Emily V. KRUKAS
GYDYTOJA IR CHIRURGĖ
4146 SO. ARCHER AVENUE
Val.: kasdien po pietų nuo 12—2:30
Daily afternoons.
Vakarais: pirmad., antrad., ketvirtad 6—8:30. Trečiadieniais tik susitarus

Garsinkitės "N-nose"

Dr. A. Valis - Labokas
GYDYTOJAS IR CHIRURGAS
Spec. Moterų Ligos
3267 SO. HALSTED STREET
Telefonas: DAnube 6-1125
Valandos: 1-4 ir 6-8 vakaro.
Šeštadieniais 1-4 val. po pietų.

Telefonai: Ofiso GRovehill 6-5399
Rezidencijos: PRospect 6-4732
DR. A. MACIŪNAS
GYDYTOJAS IR CHIRURGAS
Spec. chirurginės ligos
2423 WEST 63rd STREET
(kampas 63rd ir Artesian)
OFISO VAL.: 2-4 ir 6-8 val. po pietų kasdien. Šeštadienį 2-4 val.
Trečiadieniais ir sekmad. uždaryta.

DR. EDWARD B. MURAUSKAS
GYDYTOJAS IR CHIRURGAS
OFISAS:
2614 WEST 63rd STREET
Valandos pagal susitarimą.
Ofiso telefonas: GRovehill 6-1321
Rezidencijos: BEverly 8-6162

DR. CONSTANCE O'BRITIS
PHYSICIAN AND SURGEON
2408 WEST 63rd STREET
Tel.: HEmlock 4-5524
Hours by appointment only.

Dr. Juozas PAUKŠTYS
DANTŲ GYDYTOJAS
4253 ARCHER AVENUE
(Įėjimas iš Whipple St.)
Valandos: kasdien 10-12, 2-6 p. m. 7-9 p. m. Šeštadieniais 10-12.
Trečiadieniais uždaryta.
Tel.: LA 3-4949, namų CE 3-7786

DR. ONA PRUNSKIS
DANTŲ GYDYTOJA
2423 West 63rd Street
(Netoli Western ir 63-čios gat. kampo)
Dirba kasdien nuo 10-12; 2-4, 5-8 val.
Šeštadienį 9 - 1, trečiad. tik susitarus.
Ofiso tel.: WAlbrook 5-2017
Namų tel.: CAlumet 5-9195

DR. STRIKOL
GYDYTOJAS IR CHIRURGAS
4645 SO. ASHLAND AVENUE
Ofiso valandos: nuo 2—4 ir 6—8; Ser., Subat. ir Nedėl. tik susitarus.
Ofiso telefonas: YArds 7-4787
Namų telefonas: PRospect 6-1930
Jei neatsiliepę virsutiniai telefonai, šaukite Midway 3-0001

Tel. ofiso: CLiffside 4-2896
Rez.: LAfayette 3-1172
DR. P. STRIMAITIS
GYDYTOJAS IR CHIRURGAS
1724 WEST 47th STREET
(kampas 47th ir Hermitage)
Priėmimo val.: 2-4 ir 6-9 val. po pietų, šešt. 2-6 v. p.p., išskyrus sekmadienius.

Telefonai: ofiso CLiffside 4-0253
Rezidencijos: GR 6-8876
DR. A. Z. ŠAULYS
GYDYTOJAS IR CHIRURGAS
4645 S. ASHLAND AVE. (kamb. 211)
Pirm., Antr., Ketv. ir Penktad. 6:30—8:30 val. vak. Šeštadienį 2—4 v. p. p.

DR. VYT. TAURAS-TUPČIAUSKAS
GYDYTOJAS IR CHIRURGAS
Bendra praktika, spec. Moterų ligos.
Ofisas ir rezidencija: 2410 W. 51st St.
(antras namas nuo Western Ave.)
Ofiso ir rezid. telef.: PRospect 8-1223
Ofiso val.: Pirm. 8 — 10 v. v. Antr., Treč. ir Penkt. 6—9 v. v. ir Ketv. ir Šeštadienį 2—4 val. po pietų.

DR. V. P. TUMASONIS
GYDYTOJAS IR CHIRURGAS
CHIRURGINĖS LIGOS
Ofiso telef.: HEmlock 4-2123
6255 SO. WESTERN AVENUE
Rezid. telef.: PRospect 6-8484
Val.: 2-4 po pietų ir 7-9 vak. Šeštad. 2-4 po pietų. Treč. ir sekm. uždaryta.

Tel.: ofiso ir rez. PRospect 6-9400
Dr. Ona Vaškevičius
(VAŠKEVIČIŪTĖ)
GYDYTOJA IR CHIRURGĖ
6248 SO. KEDZIE AVENUE
Val.: kasdien nuo 1—3 popiet ir nuo 6—8 val. vakaro; šeštad. 1—4 popiet; trečiadienį ir kitu laiku tik susitarus.

Tel.: ofiso VI 2-1581; rez.: VI 2-0742
DR. V. VILEIŠIS
GYDYTOJAS IR CHIRURGAS
802 WEST 31st STREET
(kampas Halsted ir 31-os gatvių)
Priėmimo valandos: 2-4 ir 6-8 val.
Šeštadieniais 2-4 val. po pietų.
Sekmadieniais uždaryta.

DR. BRUNO J. ZUBRICK'AS
GYDYTOJAS IR CHIRURGAS
2951 WEST 63rd STREET
(netoli Sacramento Ave.)
Valandos: 2—4 po pietų ir 7—9 vak., trečiad. ir sekmad. pagal susitarimą.
Telefonas: HEmlock 4-7899
Namų tel.: HIlltop 5-2557

P. ŠILEIKIS, O. P.
ORTHOPEDAS-PROTEZISTAS
Aparatai - Protezai, Med. Bandažai. Speciali pagalba Kojoms (Arch Supports) ir t. t.
Val.: 9—4 ir 6—8. Šeštadieniais 9—1.
ORTHOPEDIJOS TECHNIKOS LAB.
1911 W. 59th St., Chicago 36, Illinois
Tel.: PRospect 6-5084

LALIO ŽODYNAS

yra standartinis Amerikos lietuvių žodynas. Geresnio anglų-lietuvių kalbų žodyno nėra. Nenumatoma, kad naujas žodynas greitu laiku būtų spausdinamas. Todėl siūlome dabar įsigyti šį stipriai įrištą 1256 puslapių angliškai-lietuvišką ir lietuviškai-anglišką žodyną Kaina—$14.00. Žodynas Jums bus išsiųstas, jei pasiųsite $14.00 čekį ar Money Orderį tokiu adresu:
NAUJIENOS
1739 So. Halsted Street
Chicago 8, Illinois

1% BONAS EXTRA UŽ SANTAUPAS

Pradedant naujus 1955-tus metus, CHICAGO SAVINGS AND LOAN ASSOCIATION įsteigia **NAUJĄ BONŲ SKYRIŲ.** Šiame skyriuje, be mūsų nuolatinio aukšto dividendo, taupytojas dar gaus iki 1% extra bonusą. Ypatingai šis skyrius taikomas ir skiriamas vaikams bei jaunuoliams. Bet suaugusieji taip pat yra kviečiami juo pasinaudoti.

Kviečiame tėvus atidaryti bonų sąskaitą savo vaikams pačioje jų jaunystėje. Paaugusius atsiveskite į mūsų raštinę. Supažindinkite juos su taupymo svarba. Tegu jie patys, Jūsų priežiūroje, tvarko savo taupymo reikalus. Tai bus geriausia ateities dovana, kokią galite duoti savo vaikui. Jei norite platesnių informacijų, tai pašaukite arba patys atsilankykite į mūsų raštinę. CHICAGO SAVINGS yra pirmoji taupymo bendrovė visoje pietinėje miesto dalyje, kuri yra atidariusi tokį svarbų taupymo skyrių.

Padėkite taupomus pinigus į šią progresyvę, tvirtą — su viršum 14½ milijonų dolerių — taupymo bendrovę, kurioje visi indėliai yra apdrausti iki $10,000.00... Kur norimi pinigai taupytojams yra išmokami pagal pareikalavimą ir kur be pertraukos duodamas aukštas dividendas.

Indėliai padėti iki 15-tos šio mėnesio dienos gaus dividendą už pilną mėnesį.

VALANDOS: Pirmadieniais nuo 12 iki 8 val. vakaro. Antradieniais ir Penktadieniais nuo 9 iki 4 valandos po pietų. Ketvirtadieniais nuo 9 iki 8 val. vakaro. Trečiadieniais uždaryta visą dieną. Šeštadieniais nuo 9 ryto iki 2 val. po pietų.

CHICAGO SAVINGS AND LOAN ASSOCIATION
6234 SO. WESTERN AVENUE JOHN PAKEL, Prezidentas Telef.: GRovehill 6-7575

IŠ CHICAGOS IR APYLINKIŲ

Iš ryto daug balsavo

Vakar iš ryto Chicagoje palyginti labai daug balsavo. Iki 9 val. ryto buvo apytikriai atidavusių savo balsus 448,956, t. y. beveik dvigubai daugiau negu per pirminius balsavimus vasario 22 d.

Apskrities teisėjas Kerner, kuris yra oficialus balsavimo komisijos pirmininkas, sprendė, kad iš viso balsuosią apie 1,400,000.

Laikraštį atidavus spausti, dar nebuvo žinoma, kas laimėjo Chicagos burmistro rinkimus.

Lankėsi Italijos ministeris pirmininkas

Pirmadienį buvo atvykęs į Chicagą, kur gyvena apie 600,000 italų kilmės amerikiečių, Italijos ministeris pirmininkas Mario Scelba, kuris su savo žmona lankosi Amerikoje. Jam pagerbti buvo suruoštas banketas Conrad Hilton viešbuty, į kurį atsilankė apie 1,500, jų tarpe meras Kennelly, kardinolas Stritch, eilė diplomatų ir t. t.

Jo atsilankymas Chicagoje bene daugiausia susijęs su prekybinių santykių plėtimu tarp Italijos ir Amerikos. Scelba ragino amerikiečius investuoti kapitalą Italijoje. Taip pat jis pageidavo, kad amerikiečiai pirktų ir Italijos prekes; tiems reikalams atidaryta prekybos raštinė prie Italijos generalinio konsulato Chicagoje.

Scelba pareiškė, jog jo kraštas remiąs Vakarų demokratijas ir turįs pilną pasitikėjimą Amerika. Komunizmas Italijoje, kaip paskutinių laikų rinkimai rodą, stipriai smunkąs, o demokratija konsoliduojantis.

Antradienį ministeris pirmininkas išvyko į Detroitą.

Nekaltas žmogus suimtas dėl žmogžudystės

Į kalėjimą buvo pasodintas 21 m. amžiaus J. Shorter, 416 E. 30th, kai vienas liudininkų atpažino, kad jis užmušęs 55 m. amžiaus vyriškį A. Fraser kovo 16 pastarojo gazolino stoty 516 E. 31st. Street.

Bet pasirodė, kad liudininkas apsiriko. Policijai pavyko iš rasto pas kitą nusikaltėlį revolverio nustatyti, jog nušovė buvęs nusikaltėlis R. Smailey, 2932 Prairie. Pastarasis paskui ir pats prisipažino. Vėliau ir liudininkas atpažino, kad Smailey jis iš tikrųjų matęs bėgant iš nusikaltimo vietos.

Dabar teks Shorter paleisti iš kalėjimo ir jį atsiprašyti.

Mokiniai žada susidrausminti

Balandžio 15 d. įvyks Chicagoj miesto ir Cook apskrities 158 viešųjų ir parapinių mokyklų mokinių konferencija. Joje bus svarstomas mokinių elgesio taisyklių kodeksas Taft High School vidurinei mokyklai, bet gal būsiąs apsvarstytas kodeksas ir visoms Cook apskrities mokykloms.

Taft vidurinės mokyklos kodekse nustatytos taisyklės mokinių pasimatymams, parengimams, rūkymui, gėrimui, auto vairavimui ir mergaičių bei berniukų apdarui. Jose patariama, kad mokiniai rodytų pagarbos privatinei nuosavybei ir pratintųsi patys susidrausminti. Kodekse nepatariama rūkyti mokyklos pastate ar mokyklos aikštėje, nešiotis peilį ar kitokį ginklą, girtauti.

Konferenciją šaukia Chicago Youth Commission, kuri buvo Chicagos miesto tarybos įsteigta prieš metus kovai su jaunuolių nusikaltimais. Konferenciją globoja visa eilė organizacijų: švietimo taryba, katalikų mokyklų taryba, Cook apskrities mokyklų organizacija, liuteronių vidurinių mokyklų sąjunga ir kt.

Vien specialybės mankštos nepakanka

American Personnel and Guidance Assn. suvažiavime čia buvo paskelbta išvada, jog darbdaviai mieliau samdo tokius asmenis, kurie išėję vidurinę mokyklą, o ne vien tik išmankštinti kokį darbą dirbti.

Darbdaviai linkę pirmiausia samdyti mokinius, kurie yra pasiruošę anglų kalboje, matematikoje, istorijoje ir gamtos moksluose. Šie dalykai Amerikoje buvę per pastaruosius 50 metų apleisti, bet dabar esą vėl jie pabrėžiami. Pati pramonė paskui linkusi pridėti tarnautojams atitinkamos specialybės mankštą nuo savęs.

Šios išvados pasidarytos National Manpower Council institucijos, kurią Columbijos universitete buvo įsteigęs Eisenhoweris, kai jis ten buvo universiteto prezidentas.

Studentės pirmiausia nori ištekėti

Aukštųjų mokyklų dekanių suvažiavime Chicagoje Jane Barry iš Hunter kolegijos New Yorke teigė, jog 42% studenčių manančios ištekėti prieš baigdamos kolegijas. Bet tiktai mažas nuošimtis studenčių tesiruošiančios karjerai. Iš jos ištirtų 677 studenčių 90% pasiryžusios dirbti baigusios mokslą, bet jų daugumas temanančios dirbti tol, kol susilauksiančios vaikų; kol vaikai maži, jos mesiančios darbą.

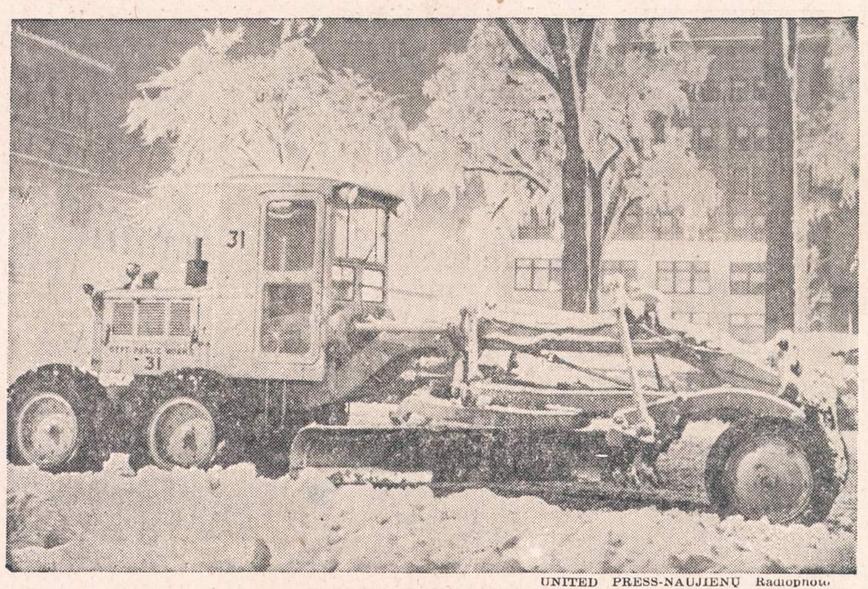

UNITED PRESS-NAUJIENŲ Radiophoto

Prasidėjo nepaprastos pavasario sniego pūgos. Štai Pittsfield (Mass.) miestą padengė 16 colių gilumo sniego klodas. Judėjimas buvo suparalyžuotas, juo labiau, kad nepaprastai stiprus vėjas daug medžių išvartė. Sniego pūga dar labiau užgavo Wyomingo valstybę. Ten daugely vietų sniego klodo storumas siekia tris pėdas.

Daugumas mergaičių manančios ištekėti iki 23 metų amžiaus. Jų daugumas norinčios turėti 2 — 3 vaikus.

Kitas kalbėtojas, W. E. Henry iš Chicagos universiteto, teigė, jog moterys dar esančios "diskriminuojamos" įvairiose darbų srityse. Taip esą daugiausia dėl to, kad tikima, jog jos esančios perdaug jausmingos, kad galėtų objektyviai ką nuspręsti; savo darbe esančios nepastovios, trūkstą joms pastovaus intereso specialybei ir t. t.

Marijoną Laucienę palaidojus

Balandžio 2 d. šeštadienis, daug kam buvo laisvalaikis, tad ir laidotuvėse buvo daugiau palydovų. P. Bieliūno laidotuvių koplyčia, 4348 S. California Ave., buvo pilna žmonių. Tvarkingai vadovaujant laid. direktoriui Bieliūnui, visi ėjo Nek. Pr. P. Šv. bažnyčion, kur buvo atlaikytos penkių kunigų iškilmingos pamaldos, vadovaujant kun. Vyšniauskui. Toliau gausi automobilių eilė važiuoja į Šv. Kazimiero kapines, kur kun. Vyšniauskas kukliai atlieka apeigas.

Nuo seno žinoma, kad Šv. Kazimiero kapinėse kalba tik kunigai. Bet šį kartą išgirdom ir nekunigo, Adolfo Lekšo gražius jausmingus žodžius, dėkojant savo sponsorei. Jis tarp kitko pasakė: "Iš didelio dėkingumo tau ir širdingos užuojautos tavo namiškiams, giminėms ir draugams noriu tarti paskutinį atsisveikinimo žodį. Žinau, kad nelengva bus man pareikšti, ką mano širdis šioj liūdesio valandoj jaučia. Nes nelengva yra atsisveikinti visam laikui žmogų, kuris savo artimui yra parodęs krikščioniška meilę ir gerą širdį. Šitą meilę mes susilaukėme, kada, netekę savo tėvynės, savo pastogės ir viso turto, prieš 8 metus prašėme tavo pagalbos. Tu tuojau ištiesei mums savo dosnią ranką, šelpei mus ir atitraukei mus į šią laisvą šalį. Šituo savo žygiu tu pelnei ne tik pagarbą ir dėkingumą mūsų širdyse, kol mes gyvensime, bet kartu prisidėjai prie garbingo Amerikos lietuvių pulko, kuris, matydamas tą didelę tragediją, kurią Lietuvos žmonės pergyvena, darė visa, kad jie vėl galėtų gauti viltį į geresnę ateitį." Jis dar pažymėjo, kad velionė visą laiką triūsusi, neturėdama kada pailsėti, gal išskyrus tą laiką, kada, tėviškės ilgesio vedama, buvo parvažiavusi į Lietuvą apsilankyti.

Laidotuvių direktorius P. Bieliūnas tarė paskutinį žodį ir šeimos vardu visus pakvietė į atgrąžtus — pietų Willow Springs, Ill. Ten plati erdvė, gražus ąžuolynas. Ypač vasaros metu gražu, tai ne surūkęs miestas. Gerai, kad mūsų žmonės sugeba įsikurti. **D.**

DĖMESIO! Laikrodžius, rašomas, siuvamas mašinas, foto, radijo aparatus ne tik parduodame, bet ir senus sutaisome arba ant naujų pakeičiame. Prašome įsitikinti. J. KARVELIS, 3322 So. Halsted St., Chicago 8, Ill. Telef.: YArds 7-0677.

Skaitykite "N-nas"

VIEŠNIA SOLISTĖ

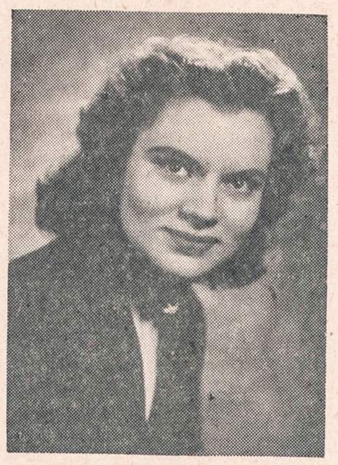

JOAN AUGUS
Mezzo soprano

Naujienų koncerte

Naujienų pavasarinis koncertas jau nebetoli. Manau, kad bus įdomu susipažinti su viešnia dainininke Joan Augus, kuri pirmą kartą pasirodys Chicagos lietuvių scenoje. Čia paduodu kelis jos gyvenimo bruožus.

Joan Augus yra žinomų Jono ir Rožės Augus-Augustinavičių duktė. Daugel senesniųjų chicagiečių be abejo atmena Joną Augustinavičių, kaipo gerą aktorių, nes jis šu dideliu pasisekimu pasirodydavo mūsų scenoje. Ponia Augustinavičienė irgi dalyvavo muzikos veikloje, būdama laikinio stygų orkestro narė. Turėdama meną mėgstančius tėvus, Joan, be abejo, paveldėjo ir jų talentą.

Ji pradėjo piano skambinimo pamokas būdama tiktai devynerių metų amžiaus. Balsą lavinti pradėjo būdama Morgan Park High School antrąjame skyriuje, tik 15 metų amžiaus. Mokyklos veikloje ji buvo labai populiari, būdama prezidentė Mergaičių Choro, vėliau A Capello Choro ir solistė įvairiuose koncertuose.

Būdama dar mokykloj, ji dvi vasaras lankė garsiąją Julliard School of Music New Yorke. Tenai jos balso mokytoja buvo žymi operos solistė, Queena Mario. Kartu Joan ten buvo narė Maggie Tete interpretacijos klasėse.

Joan lankė Northwestern University School of Music, kurią baigė su Bachelor of Music laipsniu. Graduacijos ceremonijose Joan buvo solistė. Tokią garbę pelnyti reiškia, kad jos talentas ir gabumas buvo autoritetingų žmonių pripažinti.

Joan Augus pirmasis didysis pasirodymas buvo St. Louis, Mo., Municipal Auditorijoje. Čia Northwestern A Capella Choras koncertavo ir ji buvo principalė solistė.

Užbaigus universitetą Joan vyko į Italiją, kur ji pustrečių metų studijavo pas pasauliniai žymią mokytoją Gina Cigna. Muzikos kritikų draugija Milane tris metus iš eilės išrinko Gina Cigna, kaip geriausią balso mokytoją. Būdama Europoje, ir globojama savo mokytojos Cigna, Joan Augus dainavo koncertuose ne tik Milane, bet Šveicarijoj ir kitur.

Kada Dr. Edward Johnson, ilgus metus buvęs Metropolitan Operos direktorius, pakvietė Gina Cigna mokytojauti Royal Academy of Music Toronte, tai Joan Augus kartu su savo mokytoja vyko tenai, kad toliau tęstų savo studijas su Gina Cigna.

Be balso pamokų, Joan dalyvauja akademijos operos pirengimo pastatymuose. Ji taipgi dalyvauja koncertuose ir yra nuolatinė solistė dviejose bažnyčiose.

Žodžiu, Joan Augus yra talentinga, gabi ir populiari dainininkė ir labai užimta savo profesijos darbuotėje. Šiuo laiku ji rengiasi dainuoti Menotti operoj "The Medium", kurio spektakliai įvyks bal. 15-16 dienomis. Operos klasės mokytojas Maestro Barbini rengia seriją "Chamber Opera" programų, kuriuose p-lė Augus irgi dalyvauja.

Tačiau, nežiūrint kaip labai užimta ji yra savo profesijos veikloje Kanadoje, Joan mielai sutiko dalyvauti NAUJIENŲ pavasariniam koncerte, kuris įvyks balandžio 17 d., Sokolų svetainėje.

Džiugu, kad lietuvių menininkų skaičius vis labiau reiškiasi, ir tuomi ne tik praturtina lietuvių kultūrinį lobį, bet jį skleidžia kitataučių tarpe ir gražiai garsina lietuvių vardą.

Lauksime Joan Augus pirmo pasirodymo Chicagoje NAUJIENŲ koncerte balandžio 17 dieną. Jai akompanus žymus muzikas Jonas Byanskas.

Lauksime ir Pirmyn Choro su jo gabiu vedėju muziku K. Steponavičiu ir visais mūs mėgiamais solistais: Algirdu Braziu, Onuku Skeveriūte, Juozu Laurušoniu, Kristina Kriščiūnaite, Broniu Jančiu, Vanda Zabello, Praurime Krasauskaite ir V. Liorentu, irgi pirmą kartą pildant Johann Strauss "Čigonų Baroną". **—Nora Gugienė.**

Chicagos šachmatų pirmenybės

Praeitą sekmadienį, balandžio 3 d., buvo sužaistas penktasis Chicagos šachmatų pirmenybių ratas, kuriame mūsų meisteris P. Tautvaiša, deja, pralaimėjo partiją prieš Albertą Sandriną. Pastarasis yra vienas iš stipriausių Chicagos žaidėjų, nors beveik nemato; juo nuostabesnis yra jo žaidimas. Turnyro padėtis dabar tokia: 1. Albert Sandrin su 4½ taško iš 5 partijų; 2—3. P. Tautvaiša ir Fishheimer su 4 taškais; 4. Buerger su 3½ taško; 5—7. Turjanski, Golec, Henin — su 2 taškais, 8—9. Angelo Sandrin ir Cohen su 1½ taško ir 10. Czernecki su 0 taškų. **A. Z.**

PASIRINK GERĄ VIETĄ SAVO SANTAUPOMS

- Universal Savings and Loan bendrovei sueina 32 metai nuo įsikurimo.
- Tikslas šios bendrovės yra suteikti galimybę taupytojams dėti savo santaupas: pirkimui nuosavybės, apsaugai nuo nedarbo, suteikti mokslą savo vaikams ir kitokiems reikalams.
- Čia visų indėliai yra apdrausti iki $10,000.00.
- Ši bendrovė yra narys Federal Home Loan Banko, kuris suteikia galimybę, reikalui esant, pasiskolinti dideles sumas iki 35% turto.
- Kiekvienas taupytojas yra savininkas šios bendrovės.
- Mokame augštus dividendus ant indėlių 2 kartus metams, o kas atlieka paskirstome į atsargas.
- Pinigai įdėti prieš 10 dieną neša dividendus už visą mėnesį.
- Suteikiame paskolas pirkimui namų ant ilgų ir lengvų išmokėjimų.

FEDERAL SAVINGS AND LOAN INSURANCE CORPORATION — SAFETY OF YOUR SAVINGS — INSURED UP TO $10,000

UNIVERSAL SAVINGS AND LOAN ASSOCIATION

1800 SO. HALSTED STREET CHICAGO, ILLINOIS

Telefonas: HAymarket 1-2028

Atdara nuo 9 ryto iki 4 val. vakaro. Trečiadieniais uždaryta.
Ketvirtadieniais atdara iki 8 val. vakaro.
Automobilistams tuščias lotas šalimais.

CLASSIFIED ADS.

HELP WANTED — FEMALE
Reikia Darbininkių

AR JUMS REIKALINGI PINIGAI (CASH)?
MUMS REIKIA LAIKINAI DARBININKŲ!

Lengvas, švarus dirbtuvės darbas. Patyrimas NĖRA reikalingas.
5 dienų savaitė, nuo 8 ryto iki 4:45 popiet. Žemos kainos kafeterija.
GERAS PRADŽIOJE ATLYGINIMAS.
Puikus susisiekimas — Cottage Grove ir 18th Street
CTA busas sustoja prie pat mūsų durų.
Aplikantai TURI kalbėti, skaityti ir rašyti angliškai!

TAPRELL - LOOMIS
(A Division of The Eastman Kodak Co.)
1727 INDIANA AVENUE

ROSELANDO apylinkėje reikalinga moteris prižiūrėti vienerių metų mergaitę ir gyventi vietoje. Telefonuokit WAterfall 8-9361.

HELP WANTED — MALE
Darbininkų Reikia

DRILL press operatorių ir pagelbininkų mažoje "screw machine" šapoje. 4131 NO. ROCKWELL ST.

RENTING IN GENERAL
Nuomos

RENDUOJAMI kambariai, gazas virti, šaldytuvas, šiltas vanduo. $5 savaitei. 723 West 19th Street

RENDUOJAMAS 5 kambarių bungalow, šiltas vanduo ir visi kiti patogumai. 5824 So. Rutherford Ave. POrtsmouth 7-5138

BUSINESS CHANCES
Biznio Progos

NEGIRDĖTAS BARGENAS
Bučernė, grosernė ir likerių krautuvė. Didžiausias ir geriausias, per daug metų išdirbtas biznis šioj apylinkėj. Gali pirkti su arba be namo, geromis sąlygomis. Priverstas apleisti Chicagą į labai trumpą laiką.
1840 SO. HALSTED STREET

TAVERNA su arba be namo. Gyvenimui butas užpakalyje tavernos. Du butai II laukšte. Geros pajamos. Ikainuota greitam pardavimui. 43rd ir California apylinkėje. LA 3-9626.

FARMS FOR SALE
Ūkiai Pardavimui

CULVER, INDIANA, parduodama 40 akrų farma, geri namai, yra miško. Kreiptis į John Blažauską, 2538 West 69th Street, Chicago.

PARDUODAMA 110 akrų farma Paw Paw, Mich. Modernus namas, daržinė, naujas garažas. Dėl platesnių informacijų kreiptis: 1609 S. 51st Court, Cicero. OLympic 2-7793.

160 AKRŲ farma Wisconsin'e. Kaina $5,500. Geri pastatai. Taip pat 80 akrų žemės, be pastatų, kaina $600. Rašykite dėl informacijų: Bert Godfrey, Route 1, Ladysmith, Wisconsin.

CONTRACTORS - BUILDERS
Namų Statytojai ir Taisytojai

KONTRAKTORIUS
STANDARD BUILDERS, INC.
726 W. 18th Street Chicago 16, Ill
A. GINTNERIS, pirmininkas
V. PETRAUSKAS, statybos vedėjas
CH 3-1535
Lietuvių Statybos Bendrovė stato namus pardavimui, pagal užsakymus ir atlieka remonto darbus.

NAMŲ REMONTAS
(REMODELING)
Atlieku cemento, karpenterio, mūro ir kitus darbus. Iki $2,500 nereikia nieko įmokėti, o už didesnius darbus susitarsime.
Dirbu Chicagoje ir priemiesčiuose.
PETRAS POCIUS
6828 So. Maplewood Ave.
REpublic 7-1223

NORINTIEJI GYVENTI GRAŽESNIUOSE NAMUOSE, DĖL PERTAISYMO, ATNAUJINIMO IR PAGRAŽINIMO NAMO, VISADOS KREIPKITĖS PAS
PAUL R. RAMOŠKA BROS.
Masons-Carpenters and General Contractors
Darbas atliekamas gražiai ir sąžiningai.
7300 S. Talman Ave., Chicago 29, Ill.
PROSPECT 6-2439

MISCELLANEOUS
Įvairūs Dalykai

LIETUVIŠKA APDRAUDŲ AGENTŪRA
Gyvybės, ligoninės, automobilių, baldų, namų ir visos kitos apdraudos—asmenims, profesionalams ir biznio įstaigoms. Laisvas pasirinkimas kompanijos ir apdraudos rūšies. Nemokamas patarnavimas ir informacija. Valstybės patvirtintos kainos. Smulkesniai informacijai gauti skambinkite, rašykite, užeikite:
JONAS KIRVAITIS
INTERSTATE INSURANCE AGENCY
5900 S. Ashland Ave., Chicago 36, Ill
Tel.: WAlbrook 5-5671

AGENTŲ IR BROKERIŲ DĖMESIUI!
Prieš draudsdami kitur, pasiteirauk ite pas mane. Pirmaeilės kompanijos —aukščiausi komisai. Savi pas savus!

*Chicagiečiams susisiekimo nelaimės kiekvienais metais kainuoja $40,000,000. Kiekvienos nelaimės metu jūs užmokate savo dalį. Padėkite sumažinti tą milžinišką sumą, įstojant į "Crusade for Traffic Safety".

HELP WANTED — FEMALE
Reikia Darbininkių

REAL ESTATE FOR SALE
Namai, Žemė — Pardavimui

DIDELIS namų, biznių, apartmentų, sklypų pasirinkimas. Sudarome morgičius, paskolas, nuosavybių dokumentus. Nemokamai teikiame informacijas ir patarimus. Teirautis pas:
Z. UMBRAŽŪNAS
F. H. Halvorsen Co.
3145 W. 63rd St. HEmlock 4-4300
POrtsmouth 7-2009

Prieš pirkdami ar parduodami namus, atlankykite mus
KUTRA - NORKUS REALTY
2405 WEST 51st STREET
WAlbrook 5-5030 — RE 7-7321 (vak.)
PRospect 8-3579 (vak.)

KAS perkant arba parduodant namus norite sąžiningo ir lietuviško nuoširdaus patarnavimo kreipkitės į:
VENTA REAL ESTATE
4409 So. Fairfield Ave.
Tel.: LAfayette 3-3881
PILDOME INCOME TAXUS
Trečiadieniais uždaryta.

GRAŽIOJ vietoj skubiai ir nupigintai parduodama 12 kambarių rezidencija, reikalinga vidaus remonto ir pertvarkymo. Su baldais. Tik $12,500. Savininkas (valdininkas) iškeliamas į California.
Parkholme, Ciceroj, mūrinis 2 butų po 5½ ir 6½ kamb. ir dar su butu rūsyje namas. Kambariai dideli. Pilna pastogė. Šildymas karštu vandeniu—alyva, 2 auto mūrinis garažas. Ypatingai vertas pirkinys. $25,500.
Maisto produktų krautuvė su prekėm ir visais įrengimais bei šaldytuvais ir gražiu butu, Brighton Parke, parduodama už $1,000. Taip, tik už viena tūkstantį! Tik jau nepraleiskit progos pamatyti šitą pirkinį — nesigailėsit!
Didingas 2 butų po 6 kambarius šviesus mūrinis namas. Centralinis šildymas karštu vandeniu. Gražiai sutvarkytas. Naujas dvigubas garažas. Arti Cicero. Tiktai $17,500.
P. LEONAS
REAL ESTATE
2444 W. 63rd St.—antras aukštas
PRospect 8-0097

TIKRAS BARGENAS
6 butų mūrinis, garo šildymas stokeriu, 2-5 ir 4-4 kamb. butai. Pajamų $6,000 į metus. Arti 76th ir Halsted. Kaina tiktai $40,000.
MILAN - MILAN
7410 Cottage Grove Ave.
ST 3-1423, ST 3-1424

GERAS PIRKINYS
5 kamb. mūro bungalow. Gazu karštu vandeniu apšildomas, 2 auto medinis garažas. Plytelių virtuvė ir maudynė. Kam reikalinga skubėkite. $15,500. Rockwell ir 71st St. George Waslo, 911 W. 59th St. WEntworth 6-4837.

4 ŠEIMŲ apartmentas, pilnai furnišuotas. Tik 5 metų senumo. Iš namų matosi puikus Meksikos įlankos vaizdas. Savininkas parduoda už $27,000. 646 75th Ave., St. Petersburg Beach, Florida.

MARQUETTE PARKE, Maria High School apylinkėje, parduodamas 2-jų butų po 5 kamb. mūro namas, karštu vandeniu šildomas, dideli miegamieji, labai gerai išplanuotas ir užlaikytas. 2 mašinų garažas. Teirautis Z. UMBRAŽŪNAS, HE 4-4300 ar PO 7-2009, F. H. Halvorsen Co.

MŪRINIS 2 butų bungalow, 4-3 kmb. Autom. alyva šildymas, 2 auto garažas. Arti Western Electric. $20,500. $5,000 įmokėti. Svoboda, 6013 Cermak BIshop 2-2162

8 KAMBARIŲ mūr. rezidencija. Karštu vandeniu alyva šildoma, naujas 2 auto mūr. garažas, pastogė ir rūsys. $11,200; įmokėti $2,800. Svoboda, 3739 W. 26th St. LAwndale 1-7038.

MARQUETTE PARKE, Maria High School apylinkėje parduodamas 4 butų po 5 kamb. ir 1 butas rūsyje, labai gerame stovyje mūro namas, statytas ant 2-jų sklypų. Gerai išplanuotas, dideli miegami, 4 garažai. Teirautis Z. UMBRAŽŪNAS, HE 4-4300 arba PO 7-2009, F. H. Halvorsen Co.

FURNITURE AND FIXTURES
Rakandai ir Įrengimai

PARDUODAMA: plaunama mašina, televizija ir kiti rakandai. Priežastis —apleidžiu miestą. Mrs. Petrulienė, 6852 So. Campbell Ave.

Join the GROUND OBSERVER CORPS CALL CIVIL DEFENSE

Wake Up! Sign Up! Look Up!
Join the GROUND OBSERVER CORPS
CALL CIVIL DEFENSE