ORAS
Giedra ir šilta
šeštadienį ir sekmadienį
Saulė teka 5:23, leidžiasi 6:24.

Midwest Inter. Gr.
Library Center
5721 Cottage Grove Ave

NAUJIENOS

THE LITHUANIAN DAILY NEWS

MIDWEST INTER-LIBRARY CENTER CHICAGO

The First and Greatest Lithuanian Daily in America
NAUJIENOS
The Lithuanian Daily News
Published by The Lithuanian News Publishing Co., Inc.
1739 So. Halsted St., Chicago 8, Ill.
HAymarket 1-6100
Over One Million Lithuanians In The United States

VOL. XLII Kaina 5c Chicago 8, Ill. šeštadienis, Balandžio-April 9 d., 1955 m. Price 5c 84

KINIJOS KOMUNISTAI ISIRENGE NAUJA BAZE

IŠ VORKUTOS KALINIŲ SUKILIMO

John Noble rašo apie maišto vadų jaudinančias kalbas, pasakytas Kremliaus ministeriui į akis

IV

NEW YORKAS. — Apie Vorkutos vergų sukilimą 1953 metais jau buvo nemaža rašyta. John Noble, šią žiemą grįžęs iš šios baisiosios stovyklos, paduoda naujų žinių.

John Noble daugiausia aprašo savo stovyklą, vieną iš 40 Vorkutos koncentracijos lagery. Vergams atsisakius eiti į darbą, prie Noble stovyklos atvarė 300 MVD kareivių, kurie apsikasė prie įėjimo į stovyklą ir pasistatė kulkosvaidžius. J. Noble rašo:

6 val. vakaro, pirmą sukilimo dieną, MVD kapitonas Buikov paprašė leidimo įeiti į stovyklą ir su mumis pasikalbėti. Jis įėjo be palydovų, be ginklų ir perskaitė generolo Derevienko, Vorkutos komendanto, pranešimą. Derivienko pažadėjo mokėti vergams atlyginimą iki 300 rublių per mėnesį; nuimti grotas nuo barakų langų; nebereikalauti nešioti kalinių numerių ant drabužių; nebeužrakinti barakų po patikrinimo, sovietų piliečiams teisę rašyti kas mėnesį po laišką namiškiams, vietoj dviejų laiškų per metus.

MVD-istams reikėjo laiko

Komendantas Derevienko net nereikalavo grįžti į darbą, o tik būti ramiems ir laikytis stovyklos tvarkos.

Mes džiugavome kaip gimnazistai per rungtynes. Buvo praėjusios nuo streiko tik kelios valandos, ir jau valdžia pažadėjo patenkinti tokius didelius reikalavimus.

Atvyko ir Derevienko

Kitą dieną, liepos 27, į stovyklą atvyko pats komendantas MVD gen. Derevenko, lydimas tik Komi "respublikos" vidaus reikalų ministerio. Jiedu ėjo nuo vienos kalinių grupės prie kitos ir "tėviškai" patarinėjo: ar nebūtų geriau mesti streiką ir grįžti į darbą?

Prieš išeinant, Derevienko pasakė, kad iš Maskvos atvyksta vidaus reikalų viceministeris gen. Maslenikov pasikalbėti su mumis.

Gen. Maslenikov stovykloj

Liepos 29 d. apie 100 ginkluotų sargybinių išsirikiavo dviem eilėm nuo vartų iki stovyklos kiemo.

Pasirodė gen. Maslenikov, lydimas, apie 30 kariškių, daugiausia pulkininkų. Jie visi nuėjo į stovyklos futbolo aikštę, kur mes buvome jiems padėję kėdes prie ilgo stalo. Prieš 4 dienas Gurevič (anksčiau minėtas sovietų diplomatas, atšauktas po karo iš Paryžiaus ir areštuotas) ir streiko komitetas buvo paruošęs sąrašą iš 20 streikininkų kalbėtojų.

Vergai prakalbėjo valdovams

Futbolo aikštės vaizdas buvo daugiausia jaudinantis, kokį tik teko matyti. Aikštėj, kurios priešaky buvo susirinkę Kremliaus galiūnai, stovėjo mūsų 4,-500. Vienas vergų atstovas po kito pamažu ėjo iš eilių pakalbėti iš širdies gelmių apie komunistų nedorybes patiems komunistų galingiausiems.

Leningrado profesoriaus kalba

Kalbos buvo gražios, išminties pilnos ir jaudinančios. Buvęs istorijos profesorius Leningrado universitete, pradėdamas savo kalbą, pastebėjo, kad už tai, ką jis pasakys, jam teks dar 10 metų katorgos. Bet, deja, jis turįs pasakyti, ką jis jaučiąs. Jis peržvelgė vergijos istoriją ir paskui, sulyginęs su mūsų likimu, išvedė: **"Dar niekad žmonijos istorijoj nebuvo taip žiauriai elgiamasi su darbo vergais, kaip Sovietų Sąjungoj".**

Buvęs karininkas pravirkdė

Kitas iš kalbėjusių buvo raudonosios armijos karininkas, sujaudinęs kalinius iki ašarų. Garsiu, piktu ir pakiliu balsu jis kalbėjo:

"Mane nuo pat mažens augino į komunistą, ir kito kelio aš nežinojau. Aš didvyriškai tarnavau raudonajai armijai per pastarąjį karą. Man suteikė daug medalių ir ordenų. Septyniolika kartų buvau sužeistas ir po kiekvieno sužeidimo, kiek pasitaisęs, grįžau į frontą. Kai mane sužeidė aštuonioliktą kartą, aš sugriuvau lauke ir netekau sąmonės. Kai atsipeikėjau, pamačiau, kad esu vokiečių nelaisvėj. Aš pabėgau ir prisijungiau prie savo tautiečių, kovojančių kaip partizanai prieš nacius. Ir kai vyriausybė 1946 metais sužinojo, kad aš kadaise buvau patekęs į vokiečių nelaisvę, mane nuteisė 20 metų katorgos Vorkutoj. Dabar aš įsitikinau, kad komunizmas ugdo vergiją".

Kalbos sukrėtė Maslenikovą

Kremliaus vidaus reikalų viceministeris gen. Maslenikovas negalėjo paslėpti savo susijaudinimo. Jis balo iš pykčio, klausydamas apie valandą laiko vergų kalbų. Tokių žodžių, nebekalbėtų Sovietų Sąjungoj nuo 1917 metų, jis nebuvo dar girdėjęs. Jis visą laiką tylėjo, išskyrus jo dažnus įsiterpimus: "Neužmiršk, kad įžeidi didžiąją Sovietų Sąjungą!"

Kai jam pasakėme, kad streiko vadų kalbos pasibaigė, jis atsikėlė ir išėjo, neištaręs nė žodžio.

Sekančias tris dienas nieko neatsitiko. Tik rugpiūčio 1 d. rytą mane kas tai pažadino ir pasakė, kad iš stovyklos Nr. 7 ginkluoti sargybiniai gabena kalinius mažomis grujėmis. Kai tundroj susirinko apie 30 tokių grupių, mes iš savo barako pamatėme, kad vergai vienas po kito ėmė grįžti į savo stovyklą.

(Atėjo skerdynių valanda. Apie tai paskutiniame tęsiny sekančiame numery).

Scelba išvyko namo

NEW YORKAS. — Italijos ministeris pirmininkas Mario Scelba, išbuvęs Jungtinėse Valstybėse 12 dienų, išskrido į Romą.

M. Scelba trejetą dienų tarėsi Washingtone su prezidentu Eisenhoweriu, sekretoriais Dulles, Wilsonu ir kitais vyriausybės nariais.

Išvykdamas iš New Yorko, Italijos premieras pasidžiaugė draugiškais saitais su Jungtinėmis Valstybėmis. Šių dviejų valstybių santykiai dar niekad nebuvo tokie širdingi, kaip kad dabar, pasakė Scelba.

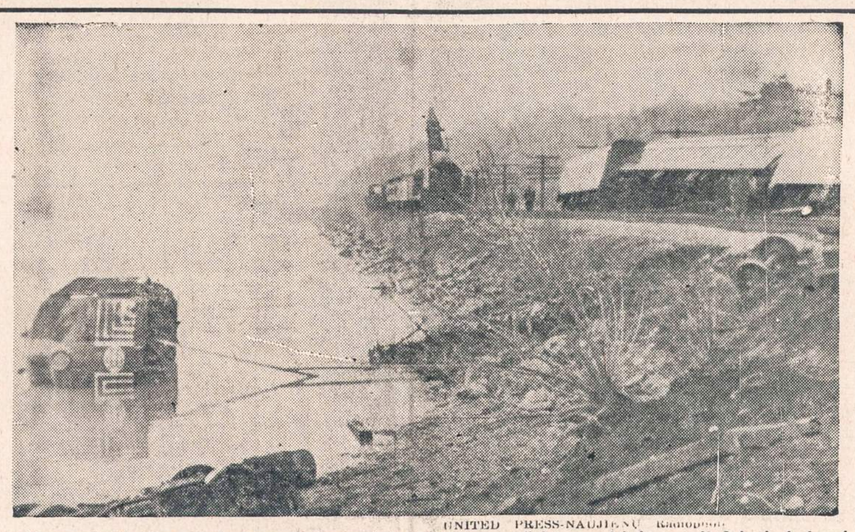

UNITED PRESS-NAUJIENŲ Radiofoto

"Pacemaker", New York Central ekspresinis traukinys, nušoko nuo bėgių netoli Schodack Landing, N. Y. Dvidešimt penki keliauninkai buvo sužeisti.

AMERIKOS SPAUDA PASITARNAUJA PRIEŠUI, ĮSPĖJO EISENHOWERIS

Kalti žinių teikėjai, valdžios pareigūnai

WASHINGTONAS, D. C. — Prezidentas Eisehoweris pareiškė savo didelį susirūpinimą Amerikos spaudoj skelbiamomis militarinėmis žiniomis, kuriomis gali pasinaudoti Sovietų Sąjunga.

Prezidento nuomone, JAV spauda per daug plačiai rašo apie naujuosius ginklus ir visokias saugumo bei puolimo priemones, apie kurias taip svarbu patirti priešui.

Priėjus šitokių išvadų, gynybos sekretorius Wilsonas pereitą savaitę įsakė kariuomenės pareigūnams nieko neskelbti ir nieko neduoti spaudai, pirma negavus vyriausybės leidimo. Beje, atviras karinių išradimų aprašinėjimas nedingo iš spaudos ir po to. Dabar gaunasi tik toks įspūdis, kad viskas, kas yra skelbiama, yra daroma su krašto apsaugos departamento pritarimu. Iš prezidento pareiškimo matyti, kad taip nėra, kad vis dar yra atsakingų pareigūnų karinėse įstaigose, kurie vienokiu, ar kitokiu sumetimu, paduoda tokias žinias spaudai.

Paaiškinimas spaudai

Penktadienį Baltųjų rūmų spaudos sekretorius James Hagerty įteikė laikraščių korespondentams prezidento paaiškinimą, kodėl gynybos sekretorius Wilson suvaržė militarinių žinių davinėjimą spaudai.

Ateity tokių žinių, kaip atrodo ir kaip veikia naujieji ginklai, pasirodys spaudoj ne taip smulkmeniškai aprašyti.

Pentagonas sumažino savo spaudos referentų skaičių ir dabar ir vietoj kariškių skiria civilius, kurie daugau tinką šioms pareigoms.

Per daug apie "Nautilus"

Prezidento manymu, perdaug smulkmenų buvo paskelbta spaudoje apie pirmąjį karo laivą—povandeninį—varomą atomine jėga "Nautilus". "Saturday Evening Post" pasiūlė tūkstantinį honorarą "Nautilus" kapitonui, kad jis aprašytų pirmuosius bandymus su atominiu povandeniniu laivu. Nemaža tų smulkmenų jau buvo paskelbta.

Išėjus Wilsono įsakymui, "Nautilus" kapitonas Wilkinson turėjo susilaikyti nuo daugelio karinių smulkmenų pasakojimo. Bet "S. E. P." vistiek išėjo su ilgu rašiniu apie "Nautilus".

Pagal prezidentą, per daug buvę Amerikos spaudoj prirašyta ir ape robotinius ginklus, vairuojamas raketas, kaip "Atlas", "Matador", "Regulus", "Snark" ir "Navajo". (Buvo rašyta, kad "Atlas" raketa su atominiu užtaisu, gali pasiekti bet kurią vietą žemės rutuly).

Hussein Ala pakeitė gen. Fazollah Zahedi

Naujasis Irano premieras skelbia kovą korupcijai

TEHERANAS, Iranas. — Persijos arba Irano šahas Mohammed Reza Pahlevi pavedė karališkųjų rūmų ministeriui Hussein Ala vadovauti šalies vyriausybei.

Anksčiau Hussein Ala buvo Irano ambasadorium Washingtone ir delegacijos pirmininku Jungtinėse Tautose. Kalbėdamas apie savo vyriausybės programą, Ala pasižadėjo eiti senosios vyriausybės išbandytu keliu, išskyrus dar griežtesnę kovą su korupcija šaly.

Ligšiolinis premieras generolas Fazollah Zahedi pasitraukė dėl silpnos sveikatos. Gen. Zahedi buvo vadas armijos karininkų, kurie rėmė šahą 1953 m. ir nuvertė į diktatorius išvirtusį premierą Mossadegh, JAV, Anglijos ir visų Vakarų priešininką.

Linksmų Velykų
Švenčių linkime savo
skaitytojams,
bendradarbiams ir
visiems plačiojo
pasaulio lietuviams.

Naujienų Redakcija ir Administracija

Vėliausios Žinios

• • •

— Argentinos sostinėj įvyko susirėmimas tarp katalikų ir policijos, pastarajai uždraudus eiti bažnytinei Velykų procesijai didžiosiomis gatvėmis, kaip kad būdavo iki šiol.

— New Yorko policija ieško ilgameti kalinį — žmogžudį (prieš metus amnestuotą, Redmond Cribbins, kuris nustatytas vyriausiu organizatorium Chase banko skyriaus apipėšimo Woodside, N. Y. plėšikai pagrobė $305,000.

— Sovietų jaunimo ir studentų organizacijų redaktorių delegacija, kuri atvyks į JAV bal. 17 d., lankysis ir 8 JAV universitetuose, tarp jų ir Chicagos.

— Iš Smith upės, prie Bristol, N. H. ištrauktas automobilis su 16 metų jaunuoliu ir 15 metų mergina, kuriuodu išbuvo šitaip įstrigę 34 valandas.

— FOA, užsienio paramos fondų valdytojas, Harold Stassen pažadėjo senato tyrinėjimų komitetui suteikti dokumentus, liečiančius javų sandėlių statybą Pakistane. Šiuo klausimu buvo iškilę dideli ginčai.

— CIO ir AUW (automobilių unijos) prezidentas Walter Reuther pareiškė, kad iškovojus darbininkams garantuotas metines pajamas, prasidės kovą už kitą "istorinį reikalavimą" — sumažinti darbo valandas savaitėje.

— Komunistinės Kinijos atstovas neutraliųjų Azijos valstybių konferencijoj N. Delhi Indijoj, užtikrino, kad jo vyriausybė niekad neatsisakys minties "išlaisvinti" Formozą.

— Chicagoj, Drexel Blvd. kilo gaisras senelių prieglaudoj. Sudegė viena 75 metų moteris, 3 sužeisti. Kitus 37 spėjo išgabenti gaisrininkai.

Numalšino Yemen revoliuciją

Brolis kovaja prieš brolį

BEIRUTAS, Libanonas. — Princo Abdullah sukelta revoliucija prie jo brolį Yemen karalių Imam Ahmad nepasisekė. Karaliui atėjo į pagalbą ištikimų tautelių kariai.

Prie sukilėlių prisidėjo ir nemaža armijos karininkų, bet jų jėgos pasirodė per mažos karaliui nuversti. Yemen yra maža arabų karalystė prie Raudonosios jūros.

—**Kun. M. Preikšaitis** per Velykas Clevelande evangelikams laikys pamaldas 1 val. po pietų St. John bažnyčioje, 757 Eddy Rd.

MODERNIŠKAS PRIEŠO AERODROMAS PADIDINO NACIONALISTŲ BAIMĘ

MIG naikintojams pasiekiamos salos pakrašty

TAIPEH, Formoza. — Kad ir nepranašaudami tikslios datos, nacionalistų informacijos pareigūnai tvirtina, kaip tvirtinę, kad komunistai artimiausioj ateity pradės lemiantį mūšį dėl Matsu, Quemoy ir kitų pakraštinių salų.

Nacionalistų baimę padidino jų žvalgybos agentų žinios apie naujai įrengtą komunistų aviacijos bazę su aerodromais ne tik naikintojams, bet ir sunkiesiems bombonešiams.

Aerodromai jau pradėti naudoti pratimų uždaviniams. Ten kyla ir leidžiasi iš sovietų gauti MIG tipo naikintojai, tvirtina Chiang Kai-sheko žvalgybos agentai.

Bazė 200 mylių nuo salų

Ši aviacijos bazė, vardu Luchiao, esanti pati didžiausia ir moderniškiausia visoj komunistinėj Kinijoj. Ji yra tik 200 mylių nuo nacionalistų pakraštinių salų, kurias dabar lengvai gali pasiekti sprausminiai naikintojai.

Iš Luchiao bazės komunistų lėktuvai galėtų pasiekti ir Formozą. Nacianalistai tai laiko nauju svarbiu veiksniu Formozos gynyboj ir galima pradžia sunkėjančios krizės.

Remontuoja mažus aerodromus

Tautinės Kinijos karo ministerija praneša ir apie komunistų mažesnių aerodromų didinimą ir moderninimą, kaip Foochow, 40 mylių į vakarus nuo Matsu ir 120 mylių į šiaurės vakarus nuo Formozos.

Modernizuojamas ir kitas aerodromas, numatytas Formozos karui, prie Swatow, 120 mylių į pietų vakarus nuo Quemoy.

Nacionalistai tuo nori įrodyti, kad komunistai yra pasiryžę užvaldyti Formozos sąsiaurį ir jo salas ir kad reikia ką nors daryti šiems pasiruošimams sukliudyti.

IŠ VISO PASAULIO

Svarstys plento mokesčius

BERLYNAS. — Rytinės Vokietijos vyriausybė sutiko svarstyti su vakariečiais pakeltus mokesčius, reikalaujamus iš sunkvežimių. Sunkvežimių kelias tarp Vakarų Berlyno ir V. Vokietijos eina 100 mylių sovietų zona. Komunistai pereitą savaitę pranešė, kad jie pakelia daugiau kaip 10 kartų sunkvežimių mokestį "plentų pataisymui".

Sektantai verčia Dinh Diem

SAIGONAS, Pietų Vietnamas. — Budistų sektantai ir buvę upių piratai, turį privačias armijas ir įsigalėję Saigono policijoj bei padugnėse, paskelbė bendrą komunikatą, kuriame žadama ir toliau kovoti prieš premierą Ngo Dinh Diem, remiamą Jungtinių Valstybių ir Prancūzijos. Tuo viltys sutaikinti sektantų vadus su P. Vietnamo vyriausybe vėl sumenkėjo.

Įrengtos bazės Š. Afrikoj

PARYŽIUS. — JAV įstaigos praneša, kad ateinantį mėnesį bus visiškai įrengtos 4 milžiniškos karinės bazės Prancūzų Maroke, Šiaurės Afrikoj. Bazių statyba atsiėjo $372 mil. Jos yra skirtos tolimojo skridimo bombonešiams. Kitos bazės, kaip Libijoj ir Turkijoj, yra dar arčiau Sovietų Sąjungos.

Kaltina Egiptą, Izraelį

TEL AVIV, Izraelis. — JT Palestinos paliaubos priežiūros komisija apkaltino ir Egiptą, ir Izraelį už paliuabų sutarčių laužymą. Egiptas kaltinamas padėjus minas Izraelio teritorijoj, nuo kurių žuvo 2 izraelitai. Izraelis apkaltintas Egipto kareivio sužeidimu per susišaudymą pasieny.

Mao baigė nepradėtą karą

TOKIJAS. — Mao-Tsetung, komunistinės Kinijos respublikos pirmininkas (prezidentas) paskelbė, kad jo vyriausybė baigia karą su Vokietija. Karą Vokietijai paskelbė Chiang Kai-shekas. Bet komunistai, kad ir jame nedalyvavę, paskelbė baigią karo stovį su Vokietija.

Kanada mažina mokesčius 12%

Biudžete 160 mil. nuostolio

OTTAWA. — Finansų ministerio Walter Harris pranešimu, ateinančiais metais numatyta sumažinti pajamų, verslo ir prekių (akcizo) mokesčiai, maždaug 12%.

Vyriausybė numato gauti pajamų $4,202 bil. ir turėti išlaidų $4,362, kas reiškia, kad iždas turės $160 mil. nuostolio.

Su nuostoliu, pirmą kartą pokariniais metais, baigsis ir šie biudžetiniai metai — $194 mil. sumai, kas, palyginti su bilijoniniu balansu, yra labai maža trupmena.

Corsi pašalintas nuo imigracijos reikalų tvarkymo

Prikiša ryšius su draugijom esančiom juodajame sąraše

WASHINGTONAS, D. C. — Kongreso antiamerikinės veiklos komitetui atnaujinus puolimus prieš Edward J. Corsi, Valstybės departamento sekretorius Dulles jį atleido iš savo padėjėjų tvarkyti imigracijos reikalus pagal specialųjų pabėgėlių pagalbos aktą, priimtą 1953 metais.

Valstybės departamentas paaiškino, kad Corsi buvo priimtas tik laikinai, 3 mėnesių bandymų laikotarpiui. Corsi atsakė, kad jis nebūtų užėmęs šią vietą, jei būtų žinojęs, kad ji tik laikina. E. J. Corsi, respublikonų politikas iš New Yorko, buvo viltis sklandesniam minėtos imigracijos programos pravedimui. Jis jau anksčiau yra priklausęs DP programos komisijai ir parodęs didelio palankumo pabėgėliams bei administracinių sugebėjimų.

Kongreso antiamerikinės veiklos komiteto pirmininkas Walter (dem., Pa.) jam prikiša ryšius su komunistų fronto organizacijomis, įtrauktomis į Teisingumo departamento juodąjį sąrašą. Tai buvę apie 1930 metus, sako Walter. Corsi tuos kaltinimus nuneigia.

ŽINIOS IŠ ANGLIJOS

Lietuvos laisvinimo talka

Londone įsisteigė Lietuvos Laisvinimo Talkos Organizacinis komitetas, kurį sudaro J. Vilčinskas, R. Baublys ir J. Petrušaitis. Įvykusiame posėdyje buvo svarstyta: leidimas anglų kalba biuletenio, bendradarbiavimas anglų spaudoje ir rinkimas žinių iš Lietuvos. Kad tą darbą būtų galima tinkamiau įvykdyti, numatyta pakviesti daugiau žmonių ir sudaryti pagalbines komisijas.

"Žibintas"

Jau pasirodė "Žibinto" antras numeris. Tai katalikų religinės kultūros žurnalas, kuris pradėtas leisti Anglijoje 1954 m. pabaigoj. Redaktorius kun. J. Kuzmickis.

Žurnale, be tikybinio pobūdžio straipsnelių, plačiai aprašyta Anglijos katalikų bendruomenės veikla ir pagražintas Lietuvos vietovių ir tremties gyvenimo nuotraukomis.

Lietuviška vasarvietė

Gavus vasarvietės raktus, jau išvyko ir pirmieji tarnautojai: A. Žukauskas ir Gylys. Norima iki Velykų atlikti parengiamuosius darbus, nes švenčių proga tikimasi sulaukti svečių. Žinant, kad ilgesnį laiką niekas vasarvietės netvarkė, tai ir įvairių darbų darbelių yra apsčiai užsilikusių. Iki bus atstatyta, tai pirmiesiems naujakuriams gal teks ir nemažai prakaito išlieti, bet nežiūrint į tai, jiedu yra pasiryžę jiems pavestas pareigas tinkamai atlikti.

Namai ir mašinos

Naujieji ateiviai, atvykę į Londoną, daugumoje apsigyveno rytinėje dalyje, o vakarinėj — tik vienas kitas. Vakaruose sunku gauti butą — privatiškai didelė nuoma, o jeigu nori gauti valdine kaina, tai ilgai reikia laukti eilės. Tai ten apsigyvenusieji pradėjo pirkti išsimokėjimui namus. Išimtį sudaro du, kurie laiko daug nuomininkų ir iš jų turi dalinį pragyvenimo šaltinį. Kiti įsigija namus tik savo šeimos reikalams.

Rytuose yra daug lengviau gauti valdine kaina butą, ir čia visi vedusieji ir dalis viengungių jau turi namus. Gavus tuščius kambarius, pirmas rūpestis — tai įsigijimas baldų. Kaip žinoma, Anglijoje baldai yra brangūs, bet yra lengvata, kad galima gauti ilgalaikiam išsimokėjimui. O padėvėtus baldus kartais ir gana pigiai pasiseka nupirkti rinkoje. Rytų Londono kai kurie naujieji ateiviai, apibaldavę kambarius, jau pradeda pirkti lengvąsias mašinėles. Neskaitant tuos, kurie turi kokį "biznelį" ir susisiekimo priemonėmis jau yra apsirūpinę, dabar jas pradeda pirkti jau ir eiliniai darbininkai. Žinoma, tokie, kuriems pavyko įsigyti pelningesnį darbą. Artinantis pavasariui, su nuosavomis mašinomis jau pradėjo Londone gazuoti A. Lietuvininkas, A. Virkutis ir P. Mašalaitis.

Aiškiai matosi, kad jau ir karališkos sostinės lietuviai pradeda progresuoti.

Spaudos badas Londone

Jau antra savaitė kaip Londonas neturi laikraščių; žinoma, angliškų, nes lietuviški kaip ėjo, taip ir eina. Kaip praneša Londono radijas, su streikininkais neprieita prie susitarimo ir streikas bus tęsiamas toliau. Sustreikavo spaustuvių technikai ir elektromonteriai. Jie reikalauja padidinti atlyginimą. O leidėjai sutinka apie tai kalbėtis tik streikininkams grįžus į darbą. Vykstant streikui, pailginti radijo žinių pusvalandžiai. Svarbesniais atsitikimais ir šeštadieniais, kai reikia pranešti futbolo rungtynių rezultatus, išleidžiami rotatoriumi spausdinti lapeliai. Londoniečiai, neturėdami savo laikraščių, pradėjo daugiau skaityti užsienio spaudą ir žymiai padidėjo jos pareikalavimas. O kurie nemoka svetimų kalbų, tai surūgusiai nuotaikai pataisyti pradėjo daugiau skaityti angliškas knygas. Bendrai paėmus, sostinėje jaučiamas didelis susinervinimas ir visi laukia tos laimingos valandos, kada vėl ant kiekvieno gatvės kampo bus galima pirkti savo pamiltą laikraštį.

Trumpai

Sunkiai susirgo Pasiutinybės Patarėjo žmona S. Balickienė. Nuvežus į ligoninę, padaryta tulžies ir apendicito operacija. Ligonės sveikata eina geryn. Tikimasi, kad greitu laiku ji grįš pas savo numylėtą šeimą.

Glasgowe prieš pradedant rodyti Kristaus Kančios filmą, Šv. Cecilijos choras surengė religinių giesmių koncertą. Buvo atliktos kelios giesmės: trys lietuviškos, trys lotyniškos ir viena angliška. Lietuviškų giesmių santrauka buvo duota angliškai, ir ta proga choro vedėja Mrs. J. Mullen lankytojus trumpai supažindino su Lietuva. Vietos arkiv. Campbell padėkos žodyje palinkėjo chorui sėkmingo darbo, nepamirštant savo tautos bei bažnyčios reikalų.

Londono parapijos bažnyčioje pakrikštytas Jonas Kvirinas Stankūnas — Jono ir Gražinos Stankūnų pirmasis sūnelis.

—V. Vytenietis

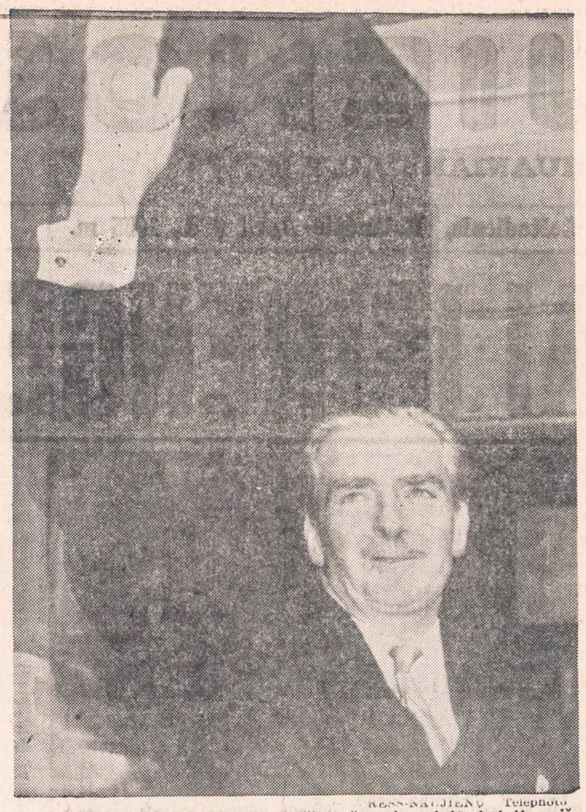

Sir Anthony Eden'a pasitiko didžiulė žmonių minia, kai jis grįžo iš Buckingham palociaus, sutikęs eiti premjero pareigas.

Viešas pareiškimas

Didžiai Gerb. P. Redaktoriau,

Kadangi **Studentų Gairės**, redaguojamos P. Jogos ir V. Kamanto, atsisakė talpinti pridedamą pareiškimą, prašytume maloniai sutikti jį išspausdinti Jūsų redaguojamame laikrašty.

Ta pačia proga leiskite išreikšti nusistebėjimą, kad oficialiame Lietuvių Studentų Sąjungos biuletenyje susiranda vietos redaktoriams skleisti neteisingus gandus apie skirtingų pažiūrų kolegų darbą, bet neleidžiama jiems pasisakyti savo nuomonės, jei jinai neigiamai paliečia patį redakcijos personalą.

Studentų Gairių Redakcijai

Mieli Kolegos,

Visi Studentų Sąjungos nariai turi teisę, kiek nori, polemizuoti studentiškais klausimais viešojoje spaudoje. Tačiau **Studentų Gairės** yra oficialus **visiems** studentams bendros organizacijos leidinys, ir jo redakcija turėtų jausti moralinę prievolę jo nepadaryti kurios nors studentijos **dalies**, prieš kitą jos dalį nukreiptu, organu.

Nors redakcija ir sakosi neatsakanti už bendradarbių pasirašytuose straipsniuose reiškiamas nuomones, ji turi jaustis atsakinga už tuose straipsniuose dėstomų faktų **teisingumą.**

Prieš abu šiuos reikalavimus **Studentų Gairės**, iki šiol. red. kol. Jogos išlaikytos tinkamoje aukštumoje, nusižengė 17 nr., leisdama Vyt. Kamantui deklaruoti (oficialiame biuletenyje!), paskutinio studentų suvažiavimo balsavimus "neteisėtais".

Tokiu — dargi visiškai nemotyvuotu — drastiškų tvirtinimu V. Kamantas metė šešėlį ne tiktai suvažiavimo prezidiumui ir balsavimus pravedusiai mandatų komisijai, bet ir Stud. S-gos Centro Valdybai bei Garbės Teismui, suvažiavimą stebėjusiems, bei kelių akad. org-jų pirmininkams, dalyvavusiems suvažiavime, kurių nei vienas į "neteisėtą" nutarimą po suvažiavimo nereagavo, kaip būtų turėjusi būti natūrali susipratusio lietuvio studento pareiga.

Prašome, kad oficialiame Sąjungos organe tilpęs V. Kamanto teigimas būtų arba atšauktas, arba atitinkamuose organuose įrodytas. Reiškiame nuomonę, kad Stud. S-gos organas, kuris išleidžiamas visų pažiūrų studentų lėšomis, nėra tam, kad jame būtų galima lengvapėdiškai žaisti skirtingų pažiūrų kolegų garbe.

Prašome šį viešą pareiškimą išspausdinti artimiausiame SG numeryje.

Su kolegiška pagarba,

Buv. Chicagos suvažiavimo prezidiumas:

ALB. Kerelis, Vyt. Kavolis, K. Garmutė, D. Tallat-Kelpšaitė.

Buv. Chicagos suvažiavimo mandatų komisijos nariai:

L. Sabaliūnas, A. Kliorė.

Švaros savaitė

Balandžio 17—30 dd. Chicagos pradinėse ir vidurinėse mokyklose eina švaros savaitė. Kovai su garsia Chicagos nešvara susimobilizuos daugiau negu pusė milijono mokinių. Mokinių vadai kalbės savo bendruomenės grupėse, taip pat ir tėvų bei mokytojų sąjungos prupėms. Bus panaudoti filmai, kalbėjimo konkursai, susirinkimai ir paradai. Bus pasistengta ir apsivalyti savo kaimynystėje.

Miami, Fla.

Trumpos žinutės

Paskutinis Balfo skyriaus Nr. 39 parengimas įvyko kovo 6 d. Lietuvių klube. Žmonių susirinko apie 100. Kadangi pasitaikė itin šiltas oras, tai tiek vietiniai, tiek svečiai buvo suvilioti jūros. Vadinasi, jie važiavo prie vandens atsivėdinti.

Buvo rodomas filmas iš Vokietijos ir Rusijos gyvenimo. Rodė p. Anna S. Hudson, kuri važinėjo po Europos kraštus.

Orui sušilus, svečiai baigia apleisti Miami. Tokiu būdu nenumatoma daugiau ir parengimų. Balfo skyriaus parengimas buvo lyg ir atsisveikinimas su svečiais. Pelno liko $66.70. Ponia A. Navickienė paaukojo tame parengime $2.00. Ačiū jai už tai.

* * *

Parengime teko susitikti su p. Julija Shimkus, kuri atsinaujino Naujienas visiems metams. Ji gyvena 3261 — S. W. St., Miami, Fla. Turi gražų namą. Be to, ji yra ir vadinamojo "duplex'o" savininkė. "Duplexą" nuomoja turistams.

—C. K. Braže

— Vokietijoje 683 lietuviai džiovininkai laukia mūsų pagalbos. Aukokime jiems šio vajaus metu!

Toronto, Ont.

Nepaprastas koncertas

Balandžio 16 d. Toronto lietuvių choras "Varpas", vedamas muziko St. Gailevičiaus kartu su lietuvišku Caruso sol. St. Baranausku atliks klasikinių (Gounod, Verdi, Mendelssohn ir kitų) operų ištraukas.

"Varpas" garsina lietuvišką dainą per didžiąsias Toronto radijo stotis. Mielai yra kviečiamas dainuoti į kanadiečių parengimus.

"Varpas", subūręs dainos mylėtojus iš beveik 80 asmenų, didžiųjų klasikų kūrinius perduos plačiajai visuomenei. Tai ne eilinis koncertas. Tikimasi, kad jis sutrauks iš artimesnių vietovių lietuvius į didžiąją Eaton auditoriją.

Šis koncertas yra didelės lietuvio meilės muzikai vaisius. Kartu reprezentuoja lietuvius Kanados visuomenės elitui. Koncerte dalyvauja aukštieji Toronto valdžios pareigūnai bei spaudos atstovai.

"Varpo" populiarumą rodo gausus biletų pareikalavimas į didįjį koncertą. Biletai gaunami: Margio vaistinėje, Beržinsko krautuvėj ir pas choro valdybos narį Al. Kuolą.

"Varpas" šiame koncerte ryžtasi šalia savų muzikos kūrinių atlikti ir klasikinės muzikos kūrinius.

—S. P.

— Berankiai, bekojai lietuviai karo invalidai tremtyje laukia Tavo pagalbos. Aukok jiems!

GERIAUSIA DOVANA PAVASARIO ŠVENČIŲ PROGA

yra SAULĖS RŪSTYBĖS romanas, kuris sako savo skaitytojams: **Jūs mane skaitote, nes mylite, o nemylėt negalite, kada mane skaitote.** 312 psl., kaina $3.00. Rašykite: **Dr. Alg. Margeris, 3325 So. Halsted Street, Chicago 8, Ill.** (Sk.).

TIKSLUS IR RŪPESTINGAS
PAJAMŲ MOKESČIO
APSKAIČIAVIMAS
2737 W. 43rd St. Tel. CL 4-2390
Kasdien nuo 9 val. ryto ligi 8 val. vakaro; šeštadieniais nuo 10 val. ryto ligi 7 val. vak.; trečiadien. uždaryta.
ŠIMAIČIAI
Realty, Builders, Insurance.

DAnube 6-6887
DAINA TELEVISION
PARDAVIMAS-TAISYMAS
3130 S. HALSTED

LINKSMŲ VELYKŲ ŠVENČIŲ
LINKIME VISIEMS LIETUVIAMS
Paulina Russian - Turkish Baths
CHAS. LAURINAVIČIUS IR SŪNUS, Sav.
1657 West 45th Street VIrginia 7-9493

IŠ TOLI AR IŠ ARTI PIGIAU
PERKRAUSTAU
(MOVING)
BALDUS IR ĮVAIRIUS DAIKTUS
Perkraustymas saugus, greitas ir tvarkingas. Viskas apdrausta.
ANTANAS VILIMAS
3415 So. Lituanica Ave.
CHICAGO, ILLINOIS
Tel.: FRontier 6-1882

GERBIAMUS BIRUTĖS SALDAINIŲ VARTOTOJUS-PLATINTOJUS IR RĖMĖJUS NUOŠIRDŽIAI SVEIKINAME VELYKŲ ŠVENČIŲ PROGA
BALTIC CO. VARDU
L. NORKUS

PIGIAI IR SAUGIAI
PERKRAUSTAU
BALDUS
VIETOJE IR IŠ TOLIAU
K. EIDUKONIS
Turiu naują didelį sunkvežimį, specialius įrankius ir apdraudas
6930 So. Talman, Chicago 29, Ill.
Tel. GRovehill 6-7096

SAUGUS
BALDŲ
PERKRAUSTYMAS
iš arti ir toli
NAUJAS 1955 M. SPECIALUS DIDELIS SUNKVEŽIMIS.
Pigus, sąžiningas patarnavimas
Šaukite:
R. ŠERĖNAS
4546 SO. WOOD STREET
Chicago 9, Ill. Tel.: VI 7-2972

PIRMOJI LAIDA AMERIKOJE
Pilno Simfoninio Orkestro Įgrota
78 RPM Standartinis Greitis
NEPRALEISKITE PROGOS ĮSIGYTI
Plokštelių
Išleidžiamas ribotas skaičius — kiekvienas egzempliorius numeruotas.
Lietuvos Himnas — $2.00 kiekviena No. 800-1000.
Gruodžio "Lietuvoje" — $2.00 kiekviena No. 700-1000.
Bacevičiaus Simfonija Nr. 1 on 10 inch.
33 1/3 LP—$2.00 kiekviena No. 200-500.
Latvian Anthem — $2.00 kiekviena.
Lietuvių Simfoninės Muzikos
Long playing — 33 1/3 RPM
LEIDINYJE: Lietuvos Himnas, Gruodžio "Lietuvoje", Bacevičiaus Simfonija Nr. 1, Jakubėno "Legenda" ir "Rapsodija"
SIMFONINĮ ORKESTRĄ DIRIGUOJA
JERONIMAS KAČINSKAS
Ideali Velykų dovana — užsisakykite dabar — kaina $5.00
Linksmų Velykų visiems mūsų gausiems klijentams.
CURTAIN CALL CONCERTS, INC.
4424 FURMAN AVENUE
BRONX 66, N. Y.
VERAVOX Masterpiece Records.
UŽSAKYMO KUPONAS
Prašau atsiųsti———egz. lietuvių simfoninės muzikos plokštelių. Plokšteles ir persiuntimo išlaidas sumoku, plokšteles pristatant COD.
Vardas .....
Adresas .....

PALMIŠKOS UOGOS

Palmiškos Džiovintos Uogos yra geros dėl tų, kurie turi užsisenėjusius šalčius galvoje, erzinančius skaudėjimus kvėpavimo kanaluose, kaip tai nosyje, ausyse ar gerklėje. Palmiškos Uogos yra labai maistingos ir turėtų būti geros dėl tų, kurie turi silpnus ir neveiklius lytiškus Organus. Ir tos Uogos yra viso kūno stiprintojos ir pagerintojos. Svaras Uogų yra $2.00, bet jeigu norite per COD, tai $2.25.
ALEXANDER'S CO.
414 BROADWAY
South Boston 27, Mass.

PASIRINK GERĄ VIETĄ
SAVO SANTAUPOMS
- Universal Savings and Loan bendrovei sueina 32 metai nuo įsikurimo.
- Tikslas šios bendrovės yra suteikti galimybę taupytojams dėti savo santaupas: pirkimui nuosavybės, apsaugai nuo nedarbo, suteikti mokslą savo vaikams ir kitokiems reikalams.
- Čia visų indėliai yra apdrausti iki $10,000.00.
- Ši bendrovė yra narys Federal Home Loan Banko, kuris suteikia galimybę, reikalui esant, pasiskolinti dideles sumas iki 35% turto.
- Kiekvienas taupytojas yra savininkas šios bendrovės.
- Mokame augštus dividendus ant indėlių 2 kartus metams, o kas atlieka paskirstome į atsargas.
- Pinigai įdėti prieš 10 dieną neša dividendus už visą mėnesį.
- Suteikiame paskolas pirkimui namų ant ilgų ir lengvų išmokėjimų.

FEDERAL SAVINGS AND LOAN INSURANCE CORPORATION — SAFETY OF YOUR SAVINGS INSURED UP TO $10,000
UNIVERSAL SAVINGS AND LOAN ASSOCIATION
1800 SO. HALSTED STREET CHICAGO, ILLINOIS
Telefonas: HAymarket 1-2028
Atdara nuo 9 ryto iki 4 val. vakaro. Trečiadieniais uždaryta
Ketvirtadieniais atdara iki 8 val. vakaro.
Automobilistams tuščias lotas šalimais.

SOPHIE BARCUS
★
RADIJO VALANDA
Iš Stoties W. G. E. S.
1390 kilocycles
Kasdien: Pirmadieni iki Penktadienio nuo 8:45 iki 9:30 ryto. Šeštadieniais nuo 8:30 iki 9:30 ryto.
Ir kas pirmadienį nuo 7:00 iki 8:00 valandos vakaro.
Sekmadienį 8:30 — 9:30 val. ryto iš stoties WOPA, 1490 kilocycles.
Tel.: HEmlock 4-2413
7121 SO. ROCKWELL ST.
Chicago 29, Illinois

Chicagos Lietuvių Auditorija
3133 So. Halsted Street
VIctory 2-6172

LIETUVIŲ AUDITORIJOJE DABAR GALIMA GAUTI ŽYMIAI NUPIGINTOM KAINOM GERŲ GĖRALŲ
• Hennesy *** konjakas — $5.39 but. • Martel ..... $5.29 butelis • Bisquit ..... $5.29 butelis
Bordeaux, 5-rių metų prancūzų vynas tiktai 98c. but. • Vokiškas alus Loewenbrau visa dėžė — tiktai $8.25

Lietuvių Auditorijoje šiomis dienomis galima gauti ir kitų gerų gėralų nupigintomis kainomis

LINKSMŲ
VELYKŲ ŠVENČIŲ
Linki
Kostumeriams
ir
Lietuviams
Naujakuriams

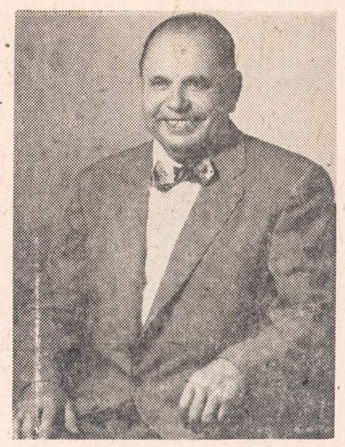

A. ANDREWS
Hardware, Tools, Cutlery and Paint
Didžiausia ir Moderniausia Hardware Krautuvė
Melrose Parke
Skalbimo Mašinų Įrengimai ir Elektros Įrengimo Reikmenys
135 Broadway St. Tel.: FIllmore 3-0745
MELROSE PARK, ILLINOIS
33 metai sąžiningai patarnauja savo kostumeriams

MES LINKIME LINKSMŲ
PAVASARIO ŠVENČIŲ - VELYKŲ
DRAUGAMS, KOSTUMERIAMS IR
VISIEMS LIETUVIAMS!

BALZEKAS MOTOR SALES, INC.
"U WILL LIKE US"
CHRYSLER-PLYMOUTH Distributors

4030 Archer Ave. Phone VIrginia 7-1515

Linksmų Šv. Velykų Švenčių
VISIEMS LIETUVIAMS
★
ATLAS FUEL COMPANY
4913-19 So. Paulina Street
Telefonas PRospect 6-7960
ADOMAS VAITKEVIČIUS, Sales Manager
★
COAL — COKE — FUEL OIL
STOKER COALS

VELYKŲ ŠVENČIŲ PROGA
SVEIKINU VISUS KOSTUMERIUS
IR PAŽĮSTAMUS, KURIE
ATSILANKO Į MANO TAVERNĄ,
ESANČIĄ 111th IR KEAN AVE.,
NORTH EAST CORNER

VINCENTA PETRUŠONIS

"NAUJIENOSE" GARSINTIS VISUOMET APSIMOKA

Vajus Vasario 16 gimnazijos reikalams

Lietuvybės išlaikymas yra vienas svarbiausių mūsų uždavinių. Bolševizmui naikinant lietuvių tautą savoje žemėje ir ištrėmimuose, būtina išeivijoje kiekvieną lietuvį išlaikyti gyvą ir sveiką tautine prasme. Jei nesudarytume užtvarų prieš nutautimą ir leistume lietuvybei nykti laisvajame pasaulyje, tai palengvintume lietuvių tautos naikinimą ir kovos dėl Lietuvos laisvės slopinimą. Mus tepateisins ir vedamos kovos laimėjimą laiduos lietuvybės ugdymas ir naujų kovotojų paruošimas.

Vasario 16 Gimnazija yra lietuvybės išlaikymo bendrų ir vieningų pastangų simbolis. Ji suorganizuota ir išlaikoma viso pasaulio lietuvių aukomis prie pat geležinės uždangos tiems mūsų tautiečiams, kuriems uždarytos durys į kitus kraštus. Ji sudaro lyg tvirtovę, kurioje ruošiami ir grūdinami mūsų ateities kovotojai.

Kaip Amerikoje nutolsta lietuvių jaunimas nuo lietuviškų reikalų, jei juo niekas tinkamai nesirūpina, taip Vokietijoje svetimoje mokykloje ir aplinkoje lietuvių vaikai žūtų lietuviu tautai, jei laisvojo pasaulio lietuviai nepasirūpintų sudaryti sąlygų juos mokyti ir auklėti tautinėje dvasioje savo mokykloje. Be mūsų pagalbos ten jie išaugtų vokiečių įtakoje ir dvasioje, kuri nevisuomet mums buvo ir bus palanki.

Šiuo metu Vasario 16 Gimnazija reikalinga skubios mūsų pagalbos. Jai pirkta ir jos gyvavimui būtina pastogė dar nėra išmokėta ir tinkamai įrengta. Tatai reikėtų padaryti iki vasarvidžio, kad būtų patikrintas normalus tos lietuvybės palaikymo įstaigos darbas.

Todėl nuo šių metų balandžio 1 d. visame JAV plote skelbiamas aukų vajus Vasario 16 Gimnazijos namams išpirkti ir įrengti. Visi lietuviai kviečiami galimai greičiau ir uoliau įsijungti į šį kilnų darbą ir padėti visas pastangas, kad vajus iki vidurvasario būtų baigtas. Juo skubiau sukelsime reikalingą pinigų suma, juo labiau pasitarnausime lietuvybės palaikymo misijai.

Pavieniai lietuviai ir organizacijos prašomos skirti minėtam tikslui savo aukas, raginti kitus aukoti, rinkti aukas, imtis iniciatyvos atskirose lietuvių kolonijose sudaryti vietines vajaus komisijas, organizuoti vajaus naudai parengimus, telkti lėšas visomis kitomis galimomis priemonėmis.

Aukas čekiais ar money orderiais galima siųsti šiais keliais:

1. Mr. W. M. Chase, JAV Lietuvių Bendruomenės iždininkas, 275 Farmington Ave., Hartford, Conn.
2. Mr. P. Viščinis, Vajaus Komisijos pirmininkas, 32 Bunker Ave., Brockton 4, Mass.
3. United Lithuanian Relief Fund of America, 105 Grand St., Brooklyn 11, N. Y.
4. Litauisches Zentralkomitee, (17a) Winheim-Bergstr., Mittelgasse 8 — Schliessfach 233, Germany.

Tiek Vasario 16 Gimnazijos reikalu, tiek skelbiamo vajaus klausimais informacijas mielai teikia Vasario 16 Gimnazijos Namų Fondo Vajaus Komisija, kurioje taip pat gaunami aukų lapai, laiškai aukų reikalu ir t. t. Kreiptis šiuo antrašu: Mr. P. Viščinis, 31 Bunker Ave., Brockton 4, Mass.

Kviečiame visus į talką ir laukiame visų paramos. Vasario 16 Gimnazijos namai — lietuvių tautos namai. Kiekvieno lietuvio pareiga ir garbė prisidėti savo auka prie jų išpirkimo ir įrengimo. Tai lietuviškų širdžių ir galvų bankas, į kurį įdėtas kiekvienas centas atneš lietuvių tautai didelius nuošimčius. Bent mažą savo lėšų dalį dėkime į tą banką.

Vasario 16 Gimnazijos Namų Fondo Vajaus Komisija
P. Viščinis, pirmininkas; **Dr. B. Kalvaitis**, sekretorius; **Pr. Paulikonis**, iždininkas.

Numirėliai gyvi keliasi...

(Pabrauktos mintys)

Patekau į linksmų, spauda besidominčių, asmenybių būrelį. Tačiau jie labai liūdną temą nagrinėjo.

— Štai, — sako vienas, — tokie produktingi mūsų spaudos veikėjai, ginčų ir polemikų uždegėjai, kaip švenčionėlė, Stravinskas ir... eilė kitų žymių žurnalistų (minėjo ir Brauktuką), prapuolė! Kur jie? Tur būt, mirė...

O jergutėliau, koks šaltas šiurpas per mano plaukus perbėgo! Jie ir mane numarino... Baisus jausmas gyvam žmogui išgirsti, jog esi jau ne tik numarintas, bet ir palaidotas... Gerai, kad dar atsirado bičiulis, kurs blaiviau į reikalą pažvelgė. Jis sako:

— Netikiu! Tokie veiklūs laikraštininkai negalėjo patylom numirti. Greičiausia jie pakeitė pavardes, gal jau pilietybės popierius ėmė... O gal tik slapyvardžiais rašo?

— Žmogus nelengvai miršta,— tęsė jis toliau. — Va, "Draugas" kunigą Šarką, rodos, tikrai visai numarino. Ir "uždūšines" mišias, lyg padušką ant galvos gyvam užvožė... Bet kun. Šarka gyvena; turi bėdos — telegramomis atsiprašinėja, kad daugiau nebemarintų... Nestatytų paminklų, nerengtų prakalbų, nerašytų nekrologų...

Numarinimas ir apvesdindinimas

Nesmagu apie mirtį kalbėti. Vedybinis gyvenimas įdomesnė tema. Šia kryptimi pokalbis pasisuko. Sako, kad ir sukaktuves švenčiąs žurnalistas kun. Prunskis, savo Azijos kelionėj, sutikęs musulmonų kunigą nesiteiravęs, kaip musulmonai laidoja mirusius, bet pirmiausia ano kunigo klausęs ("Drauge" buvę apie tai rašyta), — ar daug jūs turite žmonų?...

Taigi, svetimų žmonų skaičiuotojų visada netrūksta. Aną metą ir "Naujienų" vienas korespondentas žvelgė į svetimą haremą. Jis filosofui A. Maceinai priskyrė civilinę vokietaitę... Oi, koks tada kilo sąmyšis ir buntas prieš "Naujienas"! Ir sendraugiai ateitininkai ir frontininkai protestus siuntė. Girdi, "Naujienų" korespondentui nevalia apsirikti arba būti suklaidintam. Esą, jis sąmoningai pramanė... apšmeižė...

Na, o dėl to, kad "Draugo" korespondentas kunigą Šarką gyvą panorėjo palaidoti ir viešai paskelbė jį mirusiu, ar kas nors protestuos? Tur būt, kad ne. Tik, reikia manyti, ir toliau "Draugas" girsis turįs tūkstančius patikimų bendradarbių...

Šitokiomis mintimis baigėsi spaudą mylinčių sueigos prakalbos. **Brauktukas**

LINKSMŲ PAVASARIO
ŠVENČIŲ — VELYKŲ
VISIEMS MŪSŲ DRAUGAMS
IR BIČIULIAMS LINKI

DAN IR DELLA KURAIČIAI

"NAUJIENOSE" SKELBTIS VISUOMET APSIMOKA

Linksmiausių Velykų Šv. Linkime Visiems Lietuviams

CHICAGO SAVINGS
AND LOAN ASSOCIATION
NAUJAS BONŲ SKYRIUS — 1% Bonas ekstra už santaupas.
JOHN PAKEL, Prezidentas
6234 So. Western Avenue Tel.: GRovehill 6-7575
CHICAGO 36, ILLINOIS

"NAUJIENOSE" SKELBTIS VISUOMET APSIMOKA

NAUJIENOS

THE LITHUANIAN DAILY NEWS

Published Daily Except Sunday by The Lithuanian News Pub. Co., Inc.
1739 South Halsted Street, Chicago 8, Ill. HAymarket 1-6100

Entered as second-class matter March 7, 1914 at the Post Office at Chicago, Ill., under the Act of March 3, 1879.

Subscription Rates:
$9.00 per year in Canada
$9.00 per year outside of Chicago
$10.00 per year in Chicago
5 cents per copy.

Užsakymo kaina:
Chicagoje—paštu:
Metams $10.00
Pusei metų $5.50
Trims mėnesiams $3.00
Vienam mėnesiui $1.25
Chicagoje per išnešiotojus:
Viena kopija ..... 5c.
Savaitei ..... 30c.
Mėnesiui $1.25

Jungtinėse Valstybėse, ne Chicagoje:
Metams $9.00
Pusei metų $5.00
Trims mėnesiams $2.50

Užsieniuose:
Metams $11.00
Pusei metų $5.50
Trims mėnesiams $3.00

Naujienos eina kasdien, išskiriant sekmadienius. Leidžia Naujienų Bendrovė, 1739 S. Halsted Street, Chicago 8, Illinois. Telef.: HAymarket 1-6100.

Pinigus reikia siųsti pašto Money Orderiu kartu su užsakymu.

Atviras Pasisakymas

Vakar "Naujienose" buvo įdėtas ilgas p. R. Skipičio "Laiškas Redakcijai". Jisai atsako į priekaištus, kurie buvo vieno bendradarbio padaryti jam ir kai kuriems kitiems asmenims dėl lankymosi pas okupantų "prezidentą" Paleckį.

Laiško autorius nesigina, kad jisai ėjo pas Paleckį! Ėjo ir kiti, sako jisai:

"Pirmomis okupacijos dienomis ėjo pas Paleckį delegacijų delegacijos".

Priešakinis sodelis prezidentūros, kurią tuomet buvo užėmęs Paleckis, "buvo pilnas automobilių ir vežimų, atvežusių įvairias delegacijas".

"Ne tik kooperatyvų ir kitokių ekonominių organizacijų, bet ir politinių grupių, net aiškiai antikomunistinių, delegacijos ėjo tuomet pas Paleckį".

Tai bene pirmas toks aiškus pripažinimas to, kas buvo.

Iki šiol tai buvo laikoma kaip ir sekretu. Nors dauguma žinojo, kas dėjosi Lietuvoje, bolševikams pirmą kartą įsiveržus į Lietuvą, bet atvirai kalbėti apie tai buvo vengiama. Jei kas viešai paminėdavo, kad tas arba tas asmuo "sveikino" paleckinę vyriausybę arba kokiu kitokiu būdu rodė jai "draugingumą", tai kildavo labai aštrių protestų. Buvo sakoma, kad tai "šmeižtas", "įžeidimas" ir t.t.

Laiško autorius ne tik pripažįsta įvykusius **faktus,** bet ir bando juos **išaiškinti,** nurodydamas tas **aplinkybes,** kuriose jie įvyko. Suprantamas dalykas, kad tik šitokiu būdu galima teisingai nušviesti praeitį. Faktai, išskirti iš sąlyčio su aplinkybėmis, kuriose jie vyksta, reiškia labai nedaug arba nereiškia nieko.

P. Skipičio atviras pasisakymas padarys galima iš viso **laisviau kalbėti** apie tuos lemtingus Lietuvai netolimos praeities metus. Daugelio buvo manoma, kad nemalonių praeities dalykų nereikią minėti: kam čia dairytis atgal, geriau žiūrėkime į ateitį! Tačiau ką mes galime apie ateitį pasakyti? Ji paslėpta miglose; kiek nežiūrėtum į ją, daug neįžiūrėsi. Tad, atsisakius žiūrėti į tai, kas buvo praeityje, tektų tenkintis tiktai tuo, kas yra dabar. Kas taip daro, gyvena tik šiąja diena; o su šitokiu nusiteikimu mes toli nenuvažiuosime.

Būtų dar blogiau praeityje matyti tiktai tą, kas mums patinka. Tai būtų savęs apgaudinėjimas. Norint žengti priekyn, reikia žinoti, kokiu keliu buvo eita iki šiol. Bolševikmečiai — nei pirmasis, nei antrasis — nebus išbraukti iš istorijos, ir visai neįmanoma, kad lietuviai apie juos nekalbėtų. Kalbėti galima ir reikia, tik reikia kiek galint labiau laikytis objektyvumo.

Buvo daug negero tais metais, kada Lietuvą užgriuvo bolševikinė invazija. Lietuvos žmonės buvo užklupti, visai nepasiruošę. Valdžia, kuri kraštą valdė per 13 metų, neleisdama žmonėms kištis į valstybės reikalus, pasišalino, nepalikus niekam jokių nurodymų, kas daryti. Todėl, kaip kas išmanė, taip elgėsi. Atsitiko daug dalykų, apie kuriuos šiandien gėda ir prisiminti.

Bet pradžia tos nelaimės buvo ne 1940 m. birželio dienomis ,o daug anksčiau: tada, kada Lietuvoje buvo sugriauta **demokratinė santvarka** ir liaudis nustumta nuo valdžios.

Demokratija gal nebūtų Lietuvą išgelbėjusi nuo bolševikų smurto, bet būtų tikrai apsaugojusi lietuvių tautos atsparumą ir moralinį pajėgumą.

Nežmoniška ir neteisinga

APŽVALGA

Velykų švenčių proga yra kartojami krikščionių padavimai apie Jėzaus suėmimą, kančias, mirtį ir prisikėlimą. Šioje tradicinio krikščionybės steigėjo tragedijoje labai tamsiais dažais yra piešiami žydai, nežiūrint to fakto, kad Jėzus ir visa Šventoji Šeima buvo žydų kilmės ir taip pat žydai buvo visi apaštalai ir pirmieji mokiniai. Iš žydų krikščionys paėmė ir religines jų pažiūras į pasaulio sukūrimą, jų tautos patriarchų garbinimą ir jų Dievo prisakymus — visą jų Senąjį Testamentą.

Tačiau žydai yra vaizduojami, kaip baisiausieji priešai. Tokiu yra piešiamas ne tik Judas Iskarijotas, kuris Jėzų išdavė "už trisdešimts sidabrinių", ne tik aukštoji Jeruzalės dvasiškija, valdžiusi didįjį žydų šventnamį Judėjos sostinėje, bet faktiškai visa žydų tauta.

Tuo tarpu beveik nieko bloga nepasakojama apie Romos despotus, pavergusius Palestiną ir uždėjusius jungą žydų tautai. Net Romos satrapas Pilotas, kuris pasmerkė mirčiai Jėzų ir liepė kareiviams jį plakti, yra piešiamas, kaip teisingas ir geros širdies valdovas, norėjęs Jėzų išgelbėti nuo mirties, bet staugiančios žydų gaujos buvęs "priverstas" Jį nubausti!

Kasmet, Velykoms besiartinant, yra kartojama ta šiurpi scena, kaip gerasis Romos imperatoriaus atstovas, norėdamas numaldinti kraujo ištroškusią žydų minią, siūlė nugalabinti Jo vietoje maištininką ir žmogžudį Barrabą, kuris gulėjo kalėjime, surakintas geležiniais pančiais. Tačiau žydų minia šaukė: "Nukryžiuok jį!" Pilotas dar mėgino perkalbėti minią ir sakė: "Ką bloga jisai jums padarė?" Bet minia vėl šaukė: "Nukryžiuok jį!" Tiktai tada Pilotas nusileido — ir parodė savo "gerą širdį" Jėzui, liepdamas Jį plakti ir kalti prie kryžiaus.

Prieštarauja istorinei tiesai

Kiekvienam galvojančiam žmogui turėtų būti aišku, kad visa tai prieštarauja istoriniams faktams ir logikai. Argi Romos imperatoriaus įgaliotinis užkariautoje šalyje galėjo taip elgtis: klausti atsitiktinai susirinkusios gatvėj minios, ar bausti mirtim žmogų, kuris jo akyse yra nekaltas, ir paskui, tos minios staugimo išsigandęs, smerkti jį mirčiai? Ir jei Pilotas gailėjosi Jėzaus, tai kam jisai liepė ne tik nugalabinti pasmerktąjį, bet dar ir kankinti?

Ir kaip galima tikėti tuo, kad žydai reikalavo J ė z u i bausmės, kurios patys žydai niekad nevartodavo? Sunkius nusikaltėlius žydai išvesdavo už miesto ir užmušdavo akmenimis. Kalimas prie kryžiaus arba stulpo buvo tik romėnų praktikuojama mirties bausmės forma, skiriama žemiausios rūšies piktadariams: vergams, su ginklu rankose sukilusiems prieš savo ponus, ir plėšikams galvažudžiams. Tikinčiam Jėruzalės piliečiui tokios rūšies bausmė, ypač kad ją vartodavo pagonai romėnai, pavergusieji jo kraštą, — turėjo atrodyti pasibaisėtina. Nejaugi, didžiosios žydų šventės Paschos išvakarėse, jie staiga pavirto žvėrimis?

Ir prieš ką tas jų nežmoniškas padūkimas buvo nukreiptas? Nugi prieš Jėzų, kurį tik pora dienų prieš tai Jeruzalės gyventojai džiaugsmingai sveikino, kai jisai atvyko į miestą!

Kristaus atvykimas į Jeruzalę buvo, kaip triumfališka karaliaus procesija: žmonės bėgo jį pasitikti, klojo Jam po kojų savo apsiaustus, kiti kirto medžių šakas ir tiesė ant kelio, ir visi šaukė: "Hosianna (padėk mums!), būk palaimintas, kuris ateina Viešpaties vardu, tebūnie palaiminta mūsų tėvo Dovido karalystė, kuri štai ateina!" (Morkus, 11, 9).

O dabar ta pati minia, atbėgusi prie Piloto rūmų, staugia: "Paleisk galvažudį Barrabą, bet nukryžiuok Jėzų!"

Neišpasakyto žiaurumo vaizdai

Tačiau kai kuriems rašytojams dar ir to nepakanka.

Štai Aloyzas Baronas parašė vaizdelį "Lazda", kuriame bandoma pavaizduoti paskutinė Jėzaus kelionė — į Kalvarijos kalną (išspausdinta "Drauge", bal. 7 ir 8 d.d.). Rašytojas pradeda:

"Iš forumo išėjo trys šimtai legionierių ir tvarkingai išsirikiavę sustojo prie Piloto rūmų. Nedidelis būrelis liko prie nuteistųjų, kol atvyko dvidešimt aštuoni raiti fariziejai. Budeliai (?) nuvedė Jėzų į prekyvietės vidurį, kurion pro vakarinius vartus keletas vergų įnešė kryžiaus medį... Tuo laiku nuaidėjo trimitas, kaip ženklas eisenai į Kalvarijos kalną. Raitas, tarp karininkų, išjojo puošnus Pilotas ir tvirti ir tvarkingi legionieriai iššygiavo paskui. Trimito garsą išgirdęs fariziejus prisiartino prie Kristaus ir šūkterėjo:

"— Na, pasibaigė prakalbos, žodžiai. Priekin, priekin. Turime vieną kartą tavimi atsikratyti".

Kaip matome, Pilotas "puošnus"; jo kareiviai "tvirti ir tvarkingi"... Bet savotišką tvarką daro raiti fariziejai! Jie duoda įsakymus kaliniui, ragindami eiti greičiau į nužudymo vietą. Ir vienas jų pasako, kodėl jie taip nekantrauja: jie neapkentė Jėzaus kalbų ir nori Juo "nusikratyti"!

Bet kas gi yra tie fariziejai, kurie atvyko raiti lydėti Jėzų į Kalvarijos kalną ir, nepaisydami nei Romos imperatoriaus atstovo, nei jo legionierių, rėkavo ant kalinio? Atrodytų, kad jie buvo lyg kokie nacių smogikai, kurie jautėsi galingesni už valdžią ir jos kariuomenę.

Bet iš tikrųjų fariziejai buvo patriotingų žydų religinė partija. Jie laikėsi griežčiau, negu sadukiejai (aukštieji kunigai ir jų šalininkai) religinių tradicijų ir labai brangino kiekvieną šv. Rašto raidę. Jėzus dažnai su jais susiginčydavo ir juos bardavo, kaip "rašte mokytus knygininkus", kurie daug poteriauja ir iš atminties žino, kas kokiame rašte pasakyta, bet nesupranta Dievo prisakymų dvasios.

O Aloyzas Baronas pavertė juos raitais budeliais, trokštančiais nužudyti savo oponentą, kurio jie nepajėgdavo sukritikuoti!

Klausykite toliau jo pasakojimą:

"Eisena su Kristumi pasuko siauria vingiuota gatvele. Žmonės lenkė ją šalutinėmis gatvėmis, stengdamiesi užbėgti iš priekio ir dar kartą pasigėrėti kankinimais...

"Kristų įvedė į dviejų žingsnių platumo gatvelę. Sargai ir budeliai turėjo eiti arti Kristaus ir dabar kiekviena proga stengėsi būti įžūlūs ir priekabūs. Namų tarpduriuose stovėjo tarnai ir vergai ir nuteistuosius mėtė virtuvės liekanom. Pro siaurą angą mūre, išlindo sausa tamsi galva ir suvytusiom rankom išpylė ant galvos paplavų kibirą. Pakurstyti vaikai rinko akmenis į savo mėlynų ir raudonų apsiaustėlių sterbles ir išbėgę į kelio vidurį juos mėtė Kristui po kojų tyčiodamies plonais balseliais ir nežinodami, kad jie buvo palaimintaisiais vadinami..."

Vadinasi, šitaip elgėsi Jeruzalės žmonės — vyrai, moters ir maži vaikai, biedniausiame kvartale gyvenusieji vargšai, — kai nukankintas, sukruvintu veidu Jėzus, su kryžium ant pečių, buvo varomas į Golgotą!

Džentelmėnas Pilotas ir jo legionieriai bandė gaują sulaikyti, bet daug nepaisė, ką ji daro.

Kokius jausmus gali sužadinti tikinčio skaitytojo širdyje toks "aprašymas"?

Amerikoje jau keleri metai, kai įvairių religijų vadai stengiasi sukurti *brolybę* (brotherhood) tarp krikščionių ir žydų. Bet tokia "beletristika", kaip Al. Barono, kuria visai ką kita!

Kremlius patvirtino ūkinius negalavimus

Pavergtieji lietuviai, mūsų pranešimų klausytojai! Maskva visą laiką tvirtino, jog tik Sovietų Sąjungos gyventojas sotus ir laimingas, o kapitalistinėse valstybėse vyraująs skurdas ir badas. Niekas, žinoma, šitomis pasakomis netikėjo. Laisvąjį pasaulį pasiekdavo žinios apie sovietinį skurdą, tačiau Maskvos garsiakalbiai ir toliau šaukė apie gerbūvį.

1952 metais spalio 19 dieną komunistų partijos kongrese Malenkovas (tada jis buvo ministerio pirmininko pavaduotojo) pareiškė, jog grūdų problema, anksčiau Sovietų Sąjungoje buvusi kritiškiausias ir sunkiausias klausimas, esanti išspręsta ir visiems laikams išspręsta.

Tą patį 1953 metais rugsėjo 3 dieną komunistų partijos suvažiavime patvirtino Chruščiovas, pažymėdamas, jog Sovietų Sąjunga turinti daugiau, negu pakankamus grūdų kiekius.

Po šito pasidžiaugimo daugiau negu pakankamu grūdų kiekiu, nepraėjus pusmečiui, būtent— 1954 metų kovo 6 dieną, Maskvos komunistų partija išleido atsišaukimą, jog, siekiant Sovietų Sąjungoje pašalinti grūdų stoką, nutarta dvejų metų būvyje Sibiro plotuose išplėšti 32 milijonus hektarų nenaudojamos žemės. Kai šis komunistų partijos atsišaukimas buvo paskelbtas, Malenkovas ministerio pirmininko pareigose tebuvo išbuvęs lygiai vienerius metus. Atsišaukime nieko nebuvo užsiminta apie prieš pusmetį Chruščiovo skelbtą grūdų perteklių.

Plėšinių akcija — pirmas Sovietų prisipažinimas dėl ūkinių negalavimų. Kaip jau Sovietuose įprasta, tuojau buvo surasti derliaus stokos kaltininkai. Tačiau šį kartą kaltė buvo suversta ne suverintam kolchozninkui, kaip anksčiau visuomet buvo daroma, bet žemės ūkio ministeriui Benediktovui, tarybinių ūkių ministeriui Kozlovui ir valstybinio planavimo komisijos pirmininkui Saburovui.

Šių metų sausio mėnesį Maskvos komunistų partija išėjo su nauju reikalavimu: iki 1960 metų grūdinių kultūrų derlių pakelti ligi 10 milijardų pūdų ir padvigubinti karvių skaičių.

O šių metų kovo 9 dieną, tepraėjus vieneriems metams ir trims dienoms nuo pravedimo plėšinių akcijos, Sovietų Sąjungos komunistų partijos centro komitetas ir ministerių taryba paskelbė nutarimą dėl žemės ūkio planavimo praktikos pakeitimo.

Šiame nutarime sakoma, jog ligšiolinė planavimo tvarka, pagal kurią Maskva kolchozams griežtai nustatinėjo, kiek kurių kultūrų sėti, kada sėją pradėti ir kuriuo laiku derlių nuimti, privedusi prie netikslingo ūkininkavimo. Derlingosios Ukrainos gyventojas buvo verčiamas vieton geriau derančių žiemkenčių, sėti vasarinius kviečius. O sukolchozintas Lietuvos ūkininkas, patyrusiai auginęs bekonus, jėga verstas auginti lašinines kiaules.

Būdingas šitas pareiškimas. Sovietų pavergtam lietuviui buvo kalama į galvą, jog nepriklausomos Lietuvos metais buvęs visokeriopas atsilikimas. Gyvenimas suklestėjęs, ūkį tvarkant sovietiniu p a v y z d ž l u. Taip kalbėjo Lietuvos ūkio griovėjai, o dabar, kovo 9 dienos nutarimu, jie pripažino tai, ką anksčiau neigė. Šituo nutarimu Maskvos valdovai pasakė tiesą, kuri buvo aiški kiekvienam pavergtam lietuviui ir kiekvienam Sovietų Sąjungos gyventojui. Kremliaus planavimai privedė prie sovietinio skurdo, bolševikų melagingai skelbto gerbūviu. Ir ne tik planavimai privedė prie skurdo, bet ir kolchozinė sistema.

Šių metų sausio ir kovo nutarimais, Kremliaus diktatoriai sugriovė lig šiol jų pačių skelbtus melus apie sovietinio gyvenimo gerbūvį, kurio neturėjo ir neturi nė vienas jų pavergtas gyventojas. —E.

DAN KURAITIS

Tamsiąją Afriką aplankius

(Tęsinys)

Susidomėjimas Amerika

Vienu metu man prisistatė ištaigingai apsirengęs anglas, kurio pavardė buvo Smuts. Jis dirbo prižiūrėtoju amerikonų-anglų aukso kasykloje ir labai domėjosi Amerika.

Besikalbėdamas aš užsiminiau, kad norėčiau aukso gabalą atminimui parsivežti iš kasyklų. Smuts nusišypsojo ir pareiškė, kad jis pats auksą galįs pamatyti tik iš tolo, kai jau auksas būnąs suliedintas į luitus. Bet tada auksas stropiai saugojamas ir išvežiamas į Kentucky Knox.

Pasirodo, kad visas tos kompanijos auksas keliauja į Ameriką. Ne taip seniai čia lankėsi 4 Amerikos senatoriai, kurie inspektavo kasyklas.

Tolimesnis mūsų pokalbis sukosi apie politiką. Smuts domėjosi, ar prezidentas Eisenhoweris kandidatuosiąs antrą kartą ir ar būsiąs išrinktas. Tuo klausimu aš jam nieko konkretaus negalėjau atsakyti, nors pats galvoju, kad jis kandidatuos ir bus išrinktas.

Nagrinėjome ir anglų politikos klausimus. Smuts pareiškė, kad darbiečių lyderis Bevinas buvęs labai nesukalbamas ir blogai sugyvenęs net su Attlee. Gal todėl jis taip anksti ir miręs.

Smuts nuomone, Attlee keliavęs paskutiniu laiku į Maskvą todėl, kad norėjęs pasidaryti populiarus angluose. Jis tikįsis laimėti ateinančiuose rinkimuose ir Churchillį išstumti iš politinio gyvenimo. Darbo partija reiškianti nepasitenkinimą konservatorių pravedama pramonės įmonių denacionalizacija.

Štrausų ūky

Bekeliaudami pajūriu, turėjome progos pamatyti 700 metų senumo medį, prie kurio buvo užrašąs, sakąs, kad 1500 metais čia atkeliavo pirmieji portugalai ir apsigyveno. Šiandien toje vietoje yra mažas miestelis, kuriame gyvena žvejai ir kuriame sustoja vienas kitas turistas.

Įdomu buvo užsukti į garsių savo ūgiu Afrikos paukščių štrausų (stručių) ūkį. Šie paukščiai tokie dideli, kad ant jų žmogus gali joti, kaip ant arklio. Jų kojų smūgiai tokie stiprūs, kad daugeliu atvejų gali būti mirtini.

Sulaukęs 14 metų, štrausas eško patelės. Pažymėtina, kad štrausai yra griežti monogamijos šalininkai. Laikomi būriais, jie visiškai nesiporuoja.

Poravimosi periodui atėjus, paprastai vienas vyriškosios lyties štrausas apgyvendinamas su dviem patelėm. Po kurio laiko šis vyras pasirenka sau vieną patelę žmona, o kitą ima mušti. Tokiais atvejais jis paliekamas tik su savo numylėtine.

Patelių dedami kiaušiniai yra labai dideli. Juos peri žmona ir vyras pamainomis. Žmona dieną, vyras — naktį. Štrausas su ta pačia patele išgyvena visą amžių. Svetimoterystės nepraktikuoja.

Štrausai daugiausia auginami dėl jų brangios odos, iš kurios gaminami batai ir rankinukai.

Požemių grotos

Turėjome progos aplankyti žinomąsias Pietų Afrikos kalnų grotas, kurias per milijonus metų išduobė ir papuošė pati gamta. Pagrindinis urvas (Kongo Cave) tęsiasi apie 2 mylias. Atskiri "kambariai" turi įvairius pavidalus. Vienas jų ryškiai primena bažnyčios vidų. Galima išskirti vargonus, sakyklą ir kitus bažnyčios atributus. Apšvietimo dėka išryškėja spalvų įvairumas.

Kitose grotose galima rasti kitokių žmonių ir daiktų pavidalų. Aplankėme ir tą mažą "kambariuką", kuriame May West rengiasi eiti gulti.

Tuos požeminius urvus atrado prieš 100 metų vienas medžiotojas, besivydamas bėgantį briedį. Dabar tūkstančiai turistų juos lanko ir stebisi gamtos "stebuklais". Nors landžiojant po urvus, tenka gerokai susitepti ir pavargti, bet žingeidumas nugali viską.

Anglų politika

Anglai savo papročius ir kalbą įvedė daugely kraštų: Jungtinėse Amerikos Valstybėse, Kanadoje, Australijoje, iš dalies, Indijoje ir kitur. Bet ryškiausią vaizdą apie anglų ekspansijos būdus teikia Pietų Afrikos Sąjunga (Union of South Africa).

Kaip žinome, pirmieji Pietų Afrikos kolonistai buvo ne anglai. Didelį vaidmenį Pietų Afrikos istorijoje suvaidino olandai, vadinami būrais. Iki XIX šimtmečio pabaigos jie kraštą valdė ir iš dalies eksploatavo. Bet kraštui turtėjant, jame vis daugiau ir daugiau ėmė reikštis anglosaksų kilmės žmonės.

Pagaliau, 1899 m. kilo vadinamasis "Būrų karas", kuriame anglosaksai kovojo dėl pirmenybės su anksčiau krašte įsikūrusiais olandų ūkininkais. Žinoma, anglai laimėjo, nes jų laivynas ir nuolatinis kariuomenės plūdimas iš Anglijos buvo lemiamasis veiksnys tame kare.

Jame ilgametis Anglijos premjeras Churchillis dalyvavo spaudos korespondentu. Jis buvo pakliuvęs į būrų nelaisvę ir ta proga nemažai pagarsėjo. Nuo čia prasidėjo jo politinė karjera.

Tiesioginėje anglų nuosavybėje Pietų Afrika išbuvo tik 10 metų. 1913 m. ji pradėjo valdytis savarankiškai, neišeidama iš britų "Commonwealth'o" (bendruomenės).

Šiandieninė Pietų Afrikos Sąjunga turi tipingus britų tvarkos bruožus. Tatai pastebima kiekviename žingsny. Tarp kita ko, ir automobiliais važinėjama taip, kaip Anglijoje, — kairiąja kelio puse. Automobilio vairas čia paprastai dešinėje pusėje.

Istorinis laivas

Keliaudami pajūriu iš Cape Town, pažinome kraštą ir pamatėme daug įdomių dalykų. Sustodavome ne tik dideliuose miestuose, bet ir mažose vietovėse, kurios turistui gali būti įdomios. Teko pamatyti gana stambų Port Elizabeth miestą, kuris turi apie 200,000 gyventojų, išbujojusią pramonę ir gerą uostą. General Motors dirbtuvės čia gamina net 5 rūšių automobilius.

Mažesniuose miesteliuose nusipirkdavome visokių daiktelių atminimui. Kartą bepirkamas suvenyrus, pastebėjau senovišką burinį laivą, kuriame stūksojo užrašas "Dromedary". Gidas man paaiškino, kad tai labai senas laivas, kuris ilgus metus kursavo tarp Pietų Afrikos ir Indijos. Jis atliko daug ilgų kelionių ir visada sėkmingai nugalėdavo audras. Tais laikais jis buvo laikomas patvariausiu Indijos vandenyno laivu. Dėl to patvarumo jis ir gavo "Kupranugario" (Dromedary) vardą.

Azijatai

Šalia negrų ir europiečių didelę Pietų Afrikos gyventojų dalį sudaro aziatai — indai ir kinai. Ypatingai daug čia indų, kurie gyvena jau iš seno. Bet yra ir tokių, kurie buvo atvežti paskutiniojo karo metu, kai Pietų Afrikoje trūko darbo jėgos. Atvykdami iš Indijos, darbininkai sudarydavo paprastai su juos samdančiomis kompanijomis 3 metų darbo sutartis. Bet jau seniai praėjo 3 metai, o indai nė negalvoja grįžti į senąją savo tėvynę, nors Pietų Afrikos vyriausybė siūlo jiems kelionės išlaidas apmokėti.

K. T. DUBYSA

Kultūros regresija

Tarp ugnies ir vandens yra didelis skirtumas. Nemažesnis skirtumas yra tarp žmogaus ir jo tobulumo. Jei vienoje srityje žmogus bus tobulas, jam nieko prikišti neturėsime, tai kitose srityse jo tobulumui rasime visa eibę negerovių. Žemėje nerasime tokio daikto, kuris visais atžvilgiais būtų tobulas. Didieji mokslininkai, garsieji menininkai, žymieji valstybės vyrai, karo vadai ir net šventieji turėjo tam tikrų ydų. Tobulumo pasiekimas —tolima žmogaus ateities svajonė.

Virš visko

Su malonumu ir pasitenkinimu skaitoma sveika, nuoširdi, bešališka, kultūringa ir paskatinimo bei meile persunkta kritika. Jos įtaka žmogui turi daug paskatinančių elementų. Atvirkščias jausmas, pyktis ir pasibiaurėjimas gaubia skaitant kritiką persunktą vienašališkumu, paremta asmeninės ambicijos didingumu, savo nusistatymų prievartos brukimu bei reikalavimu besąlyginiai juos priimti. Pagaliau jokiai kritikos rūšiai negalime priskirti tokie rašiniai, kurie dvokia pačiais žemiausiais ir tamsiausiais garbingų asmenų niekinimais.

Moderniškas reiškinys

Spauda yra galingas ginklas. Jos įtaka jaučią jaučia žmonės. Dėl to ir priešai savo kovoje ja naudojasi. Šis reiškinys visu nuogumu ima klestėti ir lietuvių spaudoje. Tam tikra mūsų periodinės spaudos dalis (žinoma ir be paminėjimo) yra pradėjusi paskirų asmenų juodinimo darbą su tokiu įniršimu, kad pralenkia visas modernaus žmogaus fantazijos ribas. Menamai tėvynės meilės ir jos kančios verčiama, ji ieško kaltininkų, kurie savo darbais visą nelaimę mūsų kraštui uždėjo, kurie trukdo nelaimę pašalinti tiems, kurie yra tikri jog jie taip galėtų padaryti, jeigu visi sektų jų pėdomis ir pasiduotų jų vadovybei. Atskirų žmonių (suprantama, tinkančiais visais atžvilgiais būti vadais pergalei pasiekti) pyktis išsilieja iš kultūringo žmogaus kontrolės varžtų. Tariamieji priešai apipilami pačiais žemiausiais šmeižtų epitetais. Nesilaikoma jokios logikos, jokios padorios kritikos.

Superkultūra

Kada išsikoliojame, įmantriausiais žodžiais ir "faktais" apsišaudome, jaučiamės nugalėtojais, didvyriais, kovotojais už krašto laisvę. Skaudu, bet turime prisipažinti, jog spaudoje savo kultūringumą bedemonstruodami, "priešus" bemušdami, pasiekiame atvirkščių davinių ir darome bandymus sukurti "superkultūrą", kuri turi tikslą ardyti vienybę ir pasitarnauti priešingam tikslui. Nemalonu, kada žmonės nemokyti. Bet dar nemaloniau, kada tie patys žmonės "persimokina", skaito save tokiais, kokių tik ateitis gali susilaukti.

Kliūtys nugalimos

Jei mums kliūdys įsitikinimai, partinės ideologijos, mums galės nekliūdyti rasti bendrą kalbą, dirbti vieningą darbą lietuviška kilmė, kraujas, tėvynės kančia. Pradėkime nesantaikos negeroves šalinti kiekvienas nuo savęs. Jos padės nugalėti ir tas kliūtis, kurios šiandien mums daro ne tik negarbę, bet tikrą gėdą. Kiekvienas nurašykime savo ambicijos mažą dalelę į nuostolius, jų vietą užpildykime geros valios ir patriotinės meilės vaisiais. Džiaugsimės Velykų švente. Velykos didžioji pavasario šventė. Su pavasario švente — Velykomis — kelkimės vieningi, pamirškime ir pašalinkime iš savo tarpo mums žalingas blogybes. Kristus atleido savo skriaudėjams, atleiskime ir mes vienas kitam. Paduokime broliškai rankas, paspauskime ir sujunkime jas į tokius vienybės ryšius, kurių jokia galybė negalėtų suardyti. Siekime vieno ir vienintelio tikslo, — broliškos vienybės kovoje už tėvynės laisvę.

PAVASARINIS
NAUJIENŲ
KONCERTAS
Balandžio 17 dieną
SOKOLŲ SALĖJE
2337 So. Kedzie Ave.

Per Velykas, bal. 10 d., 1820 West 46th Street
ROŽIŲ KLUBAS
rengia linksmą šokių vakarą. Bus gera muzika, margučių ir kt. Šokiai prasidės 6 val. vakaro. Įėjimas laisvas. —Rengėjai.

DIDELIS PAVASARINIS IŠPARDAVIMAS
GAUTAS DIDELIS KIEKIS NAUJŲ PAVASARINIŲ
RŪBŲ ir BALTINIŲ, vyrams, moterims, vaikams ir namų reikalams, kaip tai: paklodžių, užvalkalų, rankšluosčių ir kt.
SUMAŽINTOMIS KAINOMIS PIRKSITE LIETUVIŠKOJE
JOSEPH'S DRY GOODS STORE
3218 SO. HALSTED ST., CHICAGO 8, ILLINOIS

TAUPYKITE
Chicagos Stipriausioj Taupymo Įstaigoj
TURTAS - - - - - - - $53,000,000.00
ATSARGOS FONDAS - - $4,000,000.00
JUSTIN MACKIEWICH, President and Manager
ĮSTAIGOS VALANDOS: Kasdien, įskaitant šeštad., nuo 9 val. ryto iki 4 po pietų. Ketvirtadieniais nuo 9 val. ryto iki 8 valondos vakaro. Trečiadieniais visai neatidaroma.
CHARTERED AND SUPERVISED BY THE UNITED STATES GOVERNMENT
Standard Federal Savings
AND LOAN ASSOCIATION OF CHICAGO
4192 ARCHER AVE., CHICAGO 32
(Archer Ave. at Sacramento)
PHONE: VIrginia 7-1141

UNITED PRESS-NAUJIENŲ Telephoto

Šešiolikos metų Dick Peterson (vidury) buvo įveiktas ir suimtas Pasco mieste, Washington valstybėje. Policininkas Alva Jackson (užpakaly) ir šerifo pavaduotojas Walt Brinke (kairėje). Peterson pašovė tėvą ir senelį, o vėliau mirtinai sužeidė policininką Jackson.

ŪKIO ŽINIOS

— Prisiminkim, kokios kainos buvo prieš keturiasdešimt metų kai kuriems maisto produktams. Darbo departamento žiniomis, jos taip atrodė (pirmasis skaičius reiškia 1913 metų kainas — centus, o antrasis — 1953 m.):

Miltų svaras	3.3	10.5
Duonos svaras	5.6	16.4
Jautienos sv.	22.3	91.5
Kiaulienos šoninė	27.0	85.5
Sviesto sv.	38.3	79.0
Sūrio sv.	22.1	59.8
Pieno kv.	8.9	23.4
Cukraus sv.	5.5	10,6
Kavos sv.	29.8	89.2
Kiaušinių tuzinas	34.5	69.8
Bulvių sv.	1.7	5.4.

1913 m. darbininko savaitinio uždarbio vidurkis buvo 23 doleriai, o darbo savaitė susidėjo iš 51 valandos. 1953 m. savaitinis uždarbis — 61 doleris ir darbo savaitė — 40.1 valandos.

— Pereitais metais savo kapitalais pirmavo Bell Telephone System — 11,973 milijonai dolerių. Antroje vietoje buvo Standard Oil Co. (N. J.) — 5,372 milijonai dolerių, trečioj vietoj — General Motors Corp. — 4,405 milijonai dolerių. Tokių JAV bilijoninių kompanijų yra 30.

— Šiuo metu daugiausia darbininkų dirba aviacijos gamyboj (arti milijono); antroje vietoje plieno pramonė (800,000).

— Pereitų metų gruodžio m. JAV darbininko savaitinis uždarbio vidurkis buvo 61 doleris 36 centai. Gi šeimai, suasidedančiai iš trijų asmenų, pragyvenimui ir įvairiems mokesčiams sumokėti reikėjo 68 dolerių 63 centų.

— Šiemet Californijoj gerai uždėrėjo vaisiai. Jų derlius bent 8% didesnis negu 1954 m. Ypač geras apelsinų derlius.

— Pereitų metų įsiskolinimas namų statybai siekė 75 bilijonus dolerių. Tokio namų statybai didelio įsiskolinimo iki šiol nėra buvę. Jis buvo 14% didesnis už 1953 m.

— Kas žino, tie teigia, kad šių metų pradžioj keleivinių automobilių mažiau nupirkta, negu kitais metais tuo pačiu laiku. Automobilių pirkėjai susilaikė pirkti, nes lūkeriavo galimo automobilių atpigimo.

— Pereitais metais daugiausia per savaitę uždirbo dirbantieji prie statybos. Vidurkiu imant, jų savaitinis uždarbis siekė $92.20. Jų ir darbo savaitė susidėjo iš 35.7 valandos. Antroje vietoje pagal gautą tais pačiais metais savaitinį uždarbį buvo metalo kasyklos darbininkai su 85 doleriais 28 centais savaitinio uždarbio. Jų buvo 41.4 valandos darbo savaitė. Trečioj vietoj — elektros ir gazo apšildymo darbininkai. Jie per savaitę uždirbo 81 dolerį 12 centų. Kaip įprasta, mažiausiai uždirbo dirbantieji viešbučiuose, valgyklose ir panašiame versle. Jų savaitinis uždarbis buvo 39 doleriai 77 centai, darbo savaitė 42 valandų. Trumpiausia darbo savaitė buvo angliakasybos darbininkų — 27.1 val., o savaitinis uždarbis — 68 doleriai 49 centai.

— Pereitais metais JAV pramonėj visų dirbančių bendrojo skaičiaus 30.8% sudarė moters. Jau keturi paskutinieji metai beveik toks procentas moterų dirba pramonėj. Anksčiau pramonėj dirbančių moterų buvo 2—3% mažiau.

— JAV prekybinis gyvenimas yra gyviausias su Kanada, Europa ir Pietų Amerikos valstybėmis. Pereitais metais JAV kitur pardavė prekių už 11,632.2 milijonų dolerių ir iš kitų kraštų pirko už 10,873.7 mil. dolerių. Iš tos bendros sumos Kanadai prekių parduota už 2,995 milijonus dolerių su viršum ir iš ten pirkta už 2,461.3 milijonus dolerių. Europon parduota už 2.868 milijonus dolerių ir pirkta už 2,334.6 mil. dolerių čia tenka pastebėti, kad JAV prekių dalis, parduotų Europon, patenka į Azijos valstybių rankas. Iš Europos valstybių daugiausia perka iš JAV D. Britų imperija, Prancūzija ir Vakarų Vokietija. Iš tų trijų valstybių ir JAV daugiausia prekių nusiperka. Įdomu, kad Suomija yra pajėgi iš JAV prekių per metus nusipirkti už 22.3 milijonus dolerių. Tiesa, JAV jai skolinga nelieka, nes iš Suomijos beveik du kartu tiek nusiperka už 42.4 milijonus dol. Su Azijos valstybėmis ir ten artimais salynais JAV prekybinė apyvarta nepraneša 1,901.9 mil. dolerių.

Šiais metais norima JAV prekybą su užsieniais dar labiau pagyvinti: iš ten daugiau pirkti ir ten daugiau parduoti.

Sovietiniam valstybių blokui pereitais metais JAV pardavė vos už 1.8 milijono dolerių ir iš ten pirko už 36.3 mil. dolerių. Sovietinių valstybių bloką sudaro: Albanija, Bulgarija, Čekoslovakija, Estija, Lietuva, Latvija, Lenkija, Rumunija, Vengrija ir SSSR.

Tokias JAV prekybinės apyvartos žinias paskelbė JAV prekybos departamentas. —a.

— Buvę tremtiniai, nepamirškite likusių niūriose stovyklose savo draugų. Bent vieną kartą metuose aukokite jiems vienos dienos uždarbį!

Valerija ir Veronika

Šiandien raudonieji okupantai teikia garbę už tai, kas sugeba vištos padėtą kiaušinį ar iš lentgalių suremtą kiaulidę apdainuoti kaip nepaprastą komunizmo statybos laimėjimą. Atrodo, jog apie tokius įvykius pavergtoje Lietuvoje užtektų parašyti žinutę į laikraštį. O komunistai iš to padarytų džiugias išvadas ir pasiųstų po medalį vištai ir dailidei. Bet nestinga Lietuvoje poetų, kurie išgalvoja, pagražina ir eilėmis aprašo Sovietų tariamus lamėjmus. Tokių išgalvotų nesąmonių ir Valsiūnienė daug prikimšo į savo vadinamąją poemą "Veronika". Kad efektas būtų stipresnis, ji "Pergalės" kolchozo pirmininke pastato moterį. Ta moteris nori mokytis, bet partija įžiūri joje talentą ir be mokslo. Jei taip, tai baigta, nes partija geriau žino. Ir pasirodo, kad partija neklysta — Valsiūnienės didvyrė Veronika daro tiesiog stebuklus ir vyrams nušluosto nosį. Savaime suprantama, kad visa tai vyksta Valsiūnienės fantazijoje. Tikrovėje gi nieko panašaus nėra. Tačiau kas juokinga, kad už tokią, atsiprašant, poeziją Valsiūnienė gauna banknotų ir poetei priklausančią pagarbą. Vadinasi, ne Veronikai Tamulienei pasiseka užauginti sodus ir sulaukti našių derlių, bet Valerijai Valsiūnienei. Okupantui pagaliau nesvarbu. Jam nė beverčių rublių negaila. Jam svarbu, kad atsiranda žmogus, kuris iš nebūto daikto padaro būtą ir padeda raudoniesiems tokiu būdu muilyti pavergtiems akis. Komunistai tokius dalykus vadina sovietinio žmogaus perauklėjimu. Tačiau tai yra vien klastingos pastangos. Žinoma, tokios valsiūnienės gali rašyti, nes popierius pakenčia visokius niekus, bet žemės ūkis tų nesąmonių nepakenčia. Jo produkcijos smukimo nesulaiko nei Valsiūnienės poemos, nei sovietinė biurokratija, nei partiniai parazitai, pasišovę mokyti lietuvį ūkininką žemdirbystės. O kai dėl veronikų, tai jos Lietuvos nepriklausomybės laikais tik kepdavo pyragus ir ramiai miegodavo iki naujų kviečių derliaus. Beje, tada nebuvo baudžiavos. —E.

Vaišės po Naujienų koncerto

Atsilankę į Naujienų pavasarinį koncertą balandžio 17 d. Sokolų svetainėje, galėsite ne tik pasiklausyti dainų ir gražios muzikos, bet ir pasistiprinti bufete. Bus pagaminta gardžių lietuviškų valgių: dešrų, kopūstų, kugelio. Bare galėsite suvilgyti išdžiūvusią gerklę skaniais gėrimais.

Taupyk Daugiau ir Turėsi Daugiau!
TAUPYK PER PAŠTĄ
Jūsų Santaupos yra dvigubai saugios kai taupot apdraustoj įstaigoj tvarkomoj rūpestingų vedėjų.
KIEKVIENA TAUPMENA APDRAUSTA IKI $10,000.00
TAUPYKITE PAS:
FAIRFIELD
SAVINGS AND LOAN ASS'N.
TURTAS PRANEŠA $38,000,000.00
Kampas MILWAUKEE - NORTH-DAMEN AVE'S
CHICAGO 47, ILL.
Tel.: EVerglade 4-3600
Valandos: Pirmad., antrad., penkta 9 iki 1. Ketvirt. 9 iki 8. Šeštad. nuo 9 iki 12 vidudienį.

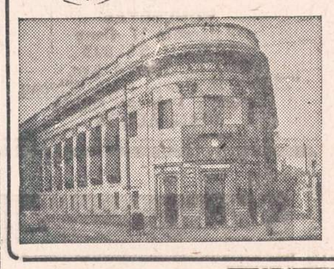

Roosevelt Furniture Miegamo Rakandų Išpardavimas
11 gabalų tiktai už $169
Į šį setą įeina lova, dreseris, komoda, springsai, matrasas su vidujinėm spiruoklėm, 3 vanity stiliaus lempos, 2 miegamos pagalvės ir kilimas. Didelis pasirinkimas ir kitokių baldų. Galima užeiti vakarais. Parduodame išmokėjimams. Už 6 mėnesių išmokėjimus neimame jokių nuošimčių. Prieš perkant baldus, užsukite į šią lietuvišką krautuvę, apžiūrėkite baldus ir patirkite kainas.
ROOSEVELT FURNITURE CO.
2310 W. ROOSEVELT ROAD Tel.: SEeley 3-4711
Krautuvė atidaryta sekmadieniais nuo 11 iki 4:30.

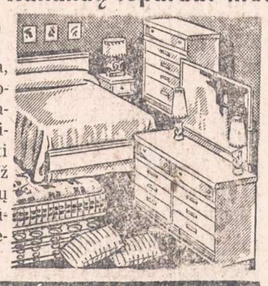

Let PARKER Chicago's Fur Specialists make your Old Fur Coat into a newly styled
CAPE • STOLE • JACKET
for as little as $39 NO TAX
• NEW LINING
• CLEANED AND GLAZED
• WORN FUR REMOVED
• CUSTOM MADE TO YOUR MEASUREMENTS
Additional Charge for Extra Skins If Needed
LIBERAL TRADE-IN ON OLD FURS
Parker Chicago's Fur Specialists
ENTIRE THIRD FLOOR
Daily 9 to 6 — Monday and Thursday 9 to 9
220 SO. STATE STREET

MOVING APDRAUSTAS PERKRAUSTYMAS MOVING
IS TOLI IR ARTI
Nauji dideli trokai - Naujausi kraustymo įrankiai
Ilgų metų patyrimas - Pigus ir sąžiningas patarnavimas
JUOZAS NAUJOKAITIS
2022 W. 69 St. Chicago 36, Ill. Tel. WEllbrook 5-9209

Taupymas yra turtingumo šaltinis
Pradėk taupyti tuojau.. Mes mokam aukštus dividendus.
Mūsų bendrovės laikomi pinigai apdrausti iki $10,000.00.
MIDLAND SAVINGS AND LOAN ASS'N.
4038 Archer Avenue Tel. LAfayette 3-6719
Sekretorius AUGUST SALDUKAS
Už Taupomus Pinigus Mokame 3½ Nuošimčio

LIETUVIŠKA ĮSTAIGA
SAFETY OF YOUR SAVINGS
CRANE Savings & LOAN ASS'N
INSURED UP TO $10,000
3% on savings
2555 West 47 th Str. CHICAGO 32, ILL. LAf. 5-1083
B.R. PIETKIEWICZ PRES.

Lietuvių Taupymo ir Skolinimo Bendrovių Lygos Nariai
kuriose kiekvieno santaupos yra apdraustos iki $10,000.00, o namų paskolos duodamos lengvomis sąlygomis.
CHICAGO SAVINGS & LOAN ASSN.
6234 SOUTH WESTERN AVE. CHICAGO 36, ILLINOIS
CRANE SAVINGS & LOAN ASSN.
2555 WEST 47th STREET CHICAGO 32, ILLINOIS
DISTRICT SAVINGS & LOAN ASSN.
3430 SOUTH HALSTED STREET CHICAGO 8, ILLINOIS
ST. ANTHONY SAVINGS & LOAN ASSN.
1447 SOUTH 49th COURT CICERO 50, ILLINOIS
UNIVERSAL SAVINGS & LOAN ASSN.
1800 SOUTH HALSTED STREET CHICAGO 8, ILLINOIS

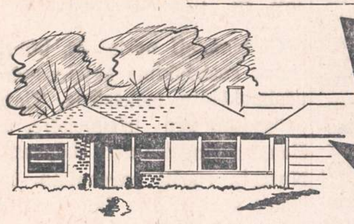

TAI OBALSIS, KURIS PER 50 METŲ DAUGELIUI SUTEIKĖ GERBUVI IR TURTĄ
50
PLANINGAS TAUPYMAS VISADA NEŠA GERUS DIVIDENDUS
1905 50 1955
MUTUAL Federal Savings AND LOAN ASSOCIATION
JOHN J. KAZANAUSKAS, President
Chartered and Supervised by the United States Government
2202 W. Cermak Rd., Chicago 8, Ill. Phone VI 7-7747
Įstaigos valandos: Kasdien nuo 9 ryto iki 5 val. po pietų. Ketvirtad. nuo 9 val. ryto iki 8 val. vakaro. Trečiad. visai neatidaroma.

Studentai, politika ir polemikos

Pereitą pavasarį Studentų Sąjungos studijų komisijos (V. Kavolis, R. Mieželis, K. Kudžma, S. Šimoliūnas ir kt.) pravesti studentų santykio su lietuviška spauda tyrinėjimai davė įdomių duomenų ir apie studento pažiūras į politiką. Jos bent iš dalies paaiškina tai, kas vadinama studentų nesidomėjimu politiniais klausimais.

Studentijos vaizduotėje politika yra tremties patirties pasėkoje neišskiriamai susiplakusi su poleminiais ginčais ir barniais. "Politika" ir "partiniai barniai" yra įgiję jaunojoje kartoje tą pačią reikšmę ir daugelis studentijos nebejžiūri jokios kitos pozityvesnės programos (tokios, pavyzdžiui, apie kurią kalba kol. L. Sabaliūnas "Laisvojo žmogaus kelyje į lietuviškumą").

Šitokia "politika" studentai ne tik nesidomi, bet ir yra pasipiktinę. Iš 103 anketą atsakiusių 9 pareiškė, kad neįdomiausias dalykas lietuviškoje spaudoje yra "politika", ir 38 pareiškė, kad "polemikos" ir "ginčai". Kadangi "politika" ir "politiniai barniai" yra įgavę tą pačią prasmę, randame, kad apie 45% anketą atsakiusių studentų savo iniciatyva pareiškė, kad tai, kas sudaro — jų nuomone — lietuviškosios politikos pagrindinę temą, jiems yra neįdomiausia. (Tikrumoje procentas būtų dar didesnis, nes dalis studentų klausimo, kas neįdomiausia, neatsakė).

Vienas kitas studentas pageidauja daugiau "kultūringos", "kūrybingos" politikos, o nr. 67, kuris yra nusiteikęs prieš "moterų skyrius", norėtų daugiau polemikos. Tačiau tokių, kurie dėl polemikos yra pasiryžę neriteriškai atimti paskutines moterų teises, yra maža. Daugelis studentų labai aštriais, emociškais žodžiais pasisako ir prieš politiką, ir prieš visas polemikas. Štai kaip kai kurie studentai apibūdina jiems lietuvių spaudoje neįdomiausią dalyką: "demagogiškos polemikos Lietuvos laisvinimo klausimu", "kova tarp politinių partijų", "politinių kivirčų straipsniai", "šmeižtai ir partijų rietenos", "peštynės tarp atskirų asmenų arba partijų", "politiniai ginčai, kurie jau yra pasenę", "šlykštūs barniai, asmeniški", "purvinos polemikos" ir pan. Štai kokį vaizdą matome susiformuojant lietuviškoje studentijoje lietuviškosios politikos atžvilgiu! Kas dėl jo kaltas, netenka aiškinti, tačiau tiems, kurie politiniame susipratime įmato vieną svarbiausių kultūringo žmogaus savybių, iš tiesų verta susirūpinti.

Keletas studentų ir plačiau pasisako:

"... neįdomiausi ir kenksmingiausi yra straipsniai, kuriuose keliami ginčai su gera doze asmeniškos neapykantos ar konflikto. Ištisi puslapiai tampa pripildomi kandžiais žodžiais ir pagaliau nieko nepasakoma. Tai tik parodo inteligentijos nesubrendimą ir neturėjimą aukštesnių idealų už savo kaimyno purvan trypimą". (19 m. studentė).

"Neįdomiausia tai visokie ginčai, kivirčai. Vienas parašo pusę žodžio ne taip, kaip kitas norėjo, tuoj ir prasideda pasiaiškinimai ir atsakymai. Svarbiausia, kad tai vyksta tarp aukšto išsilavinimo žmonių. Ir nei vienas negali suprasti, kad tai ne laišku rašo atsakymą, o vargšas eilinis skaitytojas turi arba prievarta skaityti arba mesti visą tą laikraščio numerį. Labai gaila, kad laikraščių redakcijos pasiremia jų autoritetais ir spausdina, kiek jie tik rašo". (23 m. studentė).

"Neįdomiausias dalykas liet. spaudoje yra amžinos įvairių srovių rietenos, neapykantos, priekaištai. Amžini "senovės" prisiminimai ir stengimaisi pabėgti iš dabarties, vietoj ją sunaudojus savo horizontų praplėtimui". (24 m. studentas).

"Amžinas kitaip galvojančių žmonių puolimas, o ne jų skelbiamų idėjų (a la Stravinskas, dr. J. Daugailis). Taip pat kartais pasitaikąs koliojimasis. Reiktų gal jau pamiršti, kas įvyko Nojaus laikais (e. g., 1926 m. perversmas) bei persikelti gyventi iš tų laikų į šiandieną ir pradėti daugiau rūpintis ateitimi ... Politinės polemikos kaip tokios yra tvarkoj ... Pageidautina, kad redaktoriai nedėtų viso šlamšto, kuris yra prisiunčiamas redakcijoms ..., bet panaudotų nors kokią diskreciją". (22 m. studentas).

"... įgrįsusios politinės rietenos, kuriose nėra nei takto, nei tolerancijos". (29 m. studentas).

"Tuščia, nuskurusi ar tai partinė ar tai asmeninė polemika... menkaverčių kalbų ir darbų atpasakojimai ..." (25 m. studentas).

Vienas 28 m. studentas nesutinka: "Gerai ir polemikos, kol nuogų (čia paminėtą, paprastai maudymosi kostiumu pridengtą, vietą išleidžiame) nepradeda rodyti".

Vienas 19 m. studentas pageidauja: "Lietuvių spaudoje norėčiau matyti daugiau konstruktyvių straipsnių mūsų politikos reikalais ..."

Pagaliau ko nepaveiks tokia 28 m. studentės pastaba:

"Lietuva — svajonių šalis. Bet jeigu jos vyriausybėje (ateities) bus tokios rietenos ir purvų drabstymai, kokie pasireiškia spaudoje, geriau negrįžti, bet širdyje nešioti jos paveikslą — tokį, koks yra išlikęs mano vaizduotėje".

Dar neįdomiais dalykais studentai pripažįsta pasenusias tarptautinės politikos informacijas; ir atskirais atvejais pasisakoma prieš "šlamštą", spausdinamą kai kuriuose laikraščiuose, Stravinsko — Railos g i n č u s, straipsnius apie "šefą", "ateitininkų barškinimą tuščiais puodais" ir St. Ylą — taigi, yra atstovaujamos įvairios pažiūros.

Studijų komisijai dėkoju už leidimą pasinaudoti jos žinioje esančia medžiaga. Šiame straipsnyje bandžiau pateikti plikus faktus, gi išvadas pasidaryti palieku skaitytojui. **Jonas Bilėnas**

Cicero

SLA 301 kuopa

SLA 301 kuopos susirinkimas bus pirmadienį, bal. 11 d., 7:30 v. v., Liberty svetainėje, 1401 S. 49th Ct., trečiame aukšte.

Gerbiamieji nariai,-ės, būkite šiame susirinkime savo naudai, užsimokėkite mokesčius. Tiesa, daugumas yra užsimokėję, tačiau susirinkime dera dalyvauti. Nutarta ruošti parengimą, tad šiame susirinkime daugiau apie tai sužinosi. Eina naujų narių vajus. Atvesk bent vieną; o tas yra įmanoma. Pašalpa, apdrauda kiekvienam reikalinga ir naudinga. SLA kaip tiktai ją ir duoda. Yra platus pasirinkimas jauniems ir seniems, vyrams, moterims ir vaikams. D.

PRADĖK TAUPYTI ŠIANDIEN. - TURĖSI RYTOJ!

TAIGI PRADĖK TAUPYTI ŠIOJE LIETUVIŠKOJE ĮSTAIGOJE.

Kiekvieno taupytojo indėliai yra apdrausti iki $10,000.00.

BRIGHTON SAVINGS and LOAN ASS'N.

4071 Archer Ave. Tel.: LAfayette 3-8248

(į vakarus nuo California Avenue)

CHARLES ZEKAS, Secretary

OFISO VALANDOS:

Pirmad., Antrad., Penktad. ir Šeštadienį 9:00 ryte iki 4:30 val. po pietų. Trečiad. 9:00 ryto iki 12 val. dieną. Ketvirt. 9:30 ryte iki 8:00 val. vak.

K ir R...

Manfred Kyber

Sliekai paskelbė susibūrimą. Laikai buvo modernūs, susibūrimas nebuvo vadinamas "susibūrimu" nei kongresu, bet tik dviem raidėmis: K ir R.

K ir R atstovybė išrinko sode pačią nešvariausią vietą, nes sliekai rūpinasi žemės gerinimu. Tuo ir baigiasi sliekų horizontas. Sliekai šliaužioja žeme, jie laikomi vargšais sutvėrimais, tačiau yra naudingi ir labai reikalingi. Be jų žemė nebūtų derlinga, dėl to jų nuopelnai turi būti atžymėti.

Artinosi vakaras, tamsa gaubė žemę. K ir R dalyviai rinkosi nurodytoje vietoje.

Senas ilgas naktinis sliekas pirmininkavo. Savo kalboje jis palietė sodo gamtos sąlygas, žemės paviršių, kuriame jis dirbo, pasidžiaugė nuveiktu darbu.

—Mes pakankamai giliai žemėje įsitvirtinome, — kalbėjo pirmininkas, — dar niekam apie tai nesidomint, mes daug esame apvertę, suminkštinę. Bet kaip matyti, žemė dar giliau yra negu mes buvome iki šiol įsitikinę. Mums teks jos daug daugiau apdirbti, dar daugiau privalome jos ėsti. Tai rimtas uždavinys. Tuo ir baigsiu savo kalbą, —jis susirietė į žiedą.

Oficialinė sušliaužimo dalis buvo užbaigta. Susirinkę nekviečiami grupavosi kaimynais ir draugais. Jie nagrinėjo praktiškus sąnarių išlavinimus. Buvo samprotaujama, kad besilaikant grupėmis galima bus daugiau nuveikti. Naujų metodų ieškojimas buvo jų svarbiausias planas.

—Naujų metodų suradimas yra svarbiausas uždavinys, — š a u k ė j a u n a s s l i e k a s, —stenkities išsitiesti lysdami per šiaudą, va, taip. Tai stiprina raumenis!

Jis, įlindęs į šiaudą, demonstravo savo metodą. Taip beslinkdamas palietė kažką plaukuotą.

—Na, kas gi tai gali būti? Plaukuotas ir juodas! — jis baimingai pasitraukė atgal.

—Atsiprašau, buvau taip išvargęs, kad čia akimirkai prisnūdau, — kalbėjo plaukuotasis.

—Kas gi jūs esate? — susidomėjo sliekas, arčiau prišliaužiadamas.

—Aš esu vikšras. Žinoma, nelysčiau į šiaudą, bet buvau labai išvargęs. Aš padariau ilgą kelionę; ji tęsėsi per didžiausius nešvarumus, iki, radęs kiek žalumo, nusilpau. Jau nuo vaikystės esu silpnas sutvėrimas. Ak, kaip nugarkaulyje diegia, neįstengiu daugiau pasikelti, esu pervargęs, mirtinai išsisėmęs.

Vikšras buvo tikrai išsisėmęs, visais sąnariais drebėjo. Visas subūrimas apsupo atvykėlį.

—Jūs turite sustiprėti, — sako draugiškai sliekas — jums reikia kiek žemės užvalgyti.

—Ne, ačiū, — sako vikšras, — esu per daug išvargęs, kad galėčiau valgyti. Bendrai, mane apima jausmas, kad žeme daugiau nebenoriu rėplioti.

—Bet aš jus prašau, — sako subūrimo pirmininkas, — tai yra gyvenimas: žeme rėplioti ir žemę ėsti! Jei to neįstengiama, tenka dvėsti. Tačiau jums reikia gyventi ir ilgam užaugti. Aš jums parodysiu daugybę metodų, kuriais mes naudojamės.

—Aš tikiu, kad nuo to nemirštama, — kalbėjo vikšras, — jei jau pavargstama ir daugiau žeme neįstengiama rėplioti, virstama lėlyte ir vėliau margu drugeliu. Tada kylama į saulės šviesą, klausoma gėlių varpelių skambesio. Aš tik nežinau, kaip tai daroma, esu pervargęs tai galvoti.

Sliekai sunervintai rangėsi vienas per kitą.

—Skristi? Saulės šviesa? Ką tai reiškia? Tai visai nesami dalykai! Jūs esate rimtai susirgęs!

—Jūs naudojate svetimus nesuprantamus žodžius, — stebėjosi subuvimo pirmininkas — jūs matyti tikrai blogai jaučiatės!

Vikšras nieko neatsakė, jis buvo rimtai pavargęs, išsisėmęs. Sunkiai nurėpliojęs po šiaudo šaknimis užmigo. Aplinkui buvo tamsu. Tuo tarpu jau pradėjo augti sparneliai, kurie ir buvo sukėlę begalinį nuovargį.

—Tai buvo liga, — kalbėjo sliekai.

—Tai fenomenas! — šūktelėjo pirmininkas, — mes turime jį stebėti. Visi pritardami palingavo galvomis.

Praslinko kelios savaitės. K ir R pirmininkas, lydimas tam tikro skaičiaus narių, kasdieną šliaužiojo apie fenomeną, tačiau šis nejudėdamas gulėjo po šiaudo šaknimis.

Vieną ankstyvą vasaros rytą miegalis pasijudino: iš kiauto išlipo margas drugelis. Nustebęs apsidairė aplinkui; dienos šviesoje stovėjo suglaustais sparneliais ir nežinojo kas jam veikti. Dabar jis pamiršo vikšru buvęs ir pamiršo ką darė ir galvojo, pamiršo ir nuovargį.

Saulėje sparneliai matomai augo, — jie buvo stiprūs ir meniškai išmarginti. Drugelis, išskleidęs sparnelius, pakilo į tolimą saulės šviesą.

Gėlių varpeliai skambino, purve vis dar triūsė K ir R sliekai. Radę tuščią kiautą, vis apie jį susirinko.

—Tai liko tik kiautas, — šaukė nustebę sliekai.

—Liga viena čia pasiliko, — stebėjosi kiti — kiautas kaip tik ir buvo toji liga, — samprotavo susirinkę.

Virš jų aklų galvų į saulę skrido drugelis.

—Na, jis jau senai matyti baigtas, — nusprendė sliekai.

Vertė Mykolis

SUSIRINKIMŲ IR PARENGIMŲ

PRANEŠIMAI

Teisybės Mylėtojų Draugystės mėnesinis susirinkimas įvyks sekmadienį, bal. 10 d., Chicagos Lietuvių Auditorijoje, 3133 So. Halsted St., 1 val. po pietų. Visi nariai kviečiami į susirinkimą. **—A. Kaulakis,** rašt.

Lietuviškos Teatrališkos Draugystės Rūtos No. 1 mėnesinis susirinkimas neįvyks sekmadienį, balandžio 10 d., nes tą dieną pasitaiko pavasarinė šventė Velykos. Kitas Draugijos susirinkimas įvyks sekmadienį, gegužės 8 d., 12 val. dieną. Vieta: Hollywood svet., 2417 W. 43rd Street. **—F. Opulskas,** rašt.

Joniškiečių Labdaros ir Kultūros Klubo susirinkimas įvyks sekmadienį, balandžio 10 d., 1 val. po pietų Vengeliausko svet., 4500 So. Talman Ave. Malonėkite skaitlingai dalyvauti. **—J. Keturakis,** rašt.

Šių metų bal. 17 d. (sekmadienį), 11:45 val., tuojau po sumos, mažojoje parap. salėje (6820 So. Washtenaw Ave.), šaukiamas Lietuvių Bendruomenės metinis visuotinis narių susirinkimas. Susirinkimo darbotvarkė: 1) susirinkimo atidarymas, 2) prezidiumo rinkimai, 3) valdybos pranešimas, 4) revizijos komisijos pranešimas, 5) informacinis pranešimas, 6) valdybos rinkimai, 7) revizijos komisijos rinkimai ir 8) klausimai ir sumanymai. Skirtu laiku kvorumui nesusirinkus, bus taikomas statuto straipsnis 11. **—Apylinkės valdyba.**

*Chicagiečiams susisiekimo nelaimės kiekvienais metais kainuoja $40,000,000. Kiekvienos nelaimės metu jūs užmokate savo dalį. Padėkite sumažinti tą milžinišką sumą, įstojant į "Crusade for Traffic Safety".

PAVASARINIS
NAUJIENŲ
KONCERTAS
Balandžio 17 dieną
SOKOLŲ SALĖJE
2337 So. Kedzie Ave.
"PIRMYN" choras stato "Čigonų baroną". Dainuos solistė JOAN AUGUS

Prašo pagalbos

Prieš keletą dienų netiesiogiai gautas iš labai blogoj padėty esančio tautiečio, buvusio Lietuvoje šaulio, labai liūdnas laiškas. Jis prašo šaulių ir sesių pagalbos. Lietuvoje gyveno Kybartuose. Tai Antanas Bendoraitis, kurį gerai pažįsta p. p. Klimas, Geležunas, Jonas Kronas, Stasys Palubinskas ir kiti kybartiečiai. O Chicagoje jį žino Dr. Zubrikas.

Štai jo dalis laiško: "Aš esu ligonis, nelaimingas, vos tik 1951 m. atvažiavęs į Amerika, ir padirbęs 18 mėnesių susirgau džiova plaučių, paskui turėjau vieną operaciją ant kojos, kitą skilvio, trečią nervų. Maloniai prašau manęs pasigailėti ir gelbėti, nes kiek buvau sutaupęs, viską turėjau atiduoti ligoninei, dabar neturiu nei duonos kąsnio. Jokios pašalpos negaunu, nes ne pilietis. Dirbti negaliu, o pinigų nei iš kur nėra gauti, todėl esu labai silpnas, ir, mieli broliai ir sesės, gelbėkit mane didelėj nelaimėj papuolusį. Mano adresas: Antanas Bendoraitis, 29 Wose Str., Rochester 5, N. Y.".

Iš tikrųjų šaulys Bendorius reikalingas geraširdžių lietuvių paramos, į jį turėtų ir Balfas atkreipti dėmesį. Taigi, šauliai ir šaulės, lietuviai geraširdžiai, pasiųskime nors po kiek galėdami jam tiesiog aukų. Kas gi kitas gelbės, nei ne savi savus. Visi mes nežinome, kas gali su mumis atsitikti rytoj, taigi pasigailėkim to nelaimingo mūsų brolio!

Chicagos Šaulių Klubo Valdyba

P. S. Prašomi ir kiti laikraščiai perspausdinti šį kvietimą paremti sergantį tautietį.

Be Krėvės raštų lietuvių literatūra būtų žymiai menkesnė! Krėvės kūrybą jūs geriau suprasite perskaitę Chicagos Lietuvių Literatūros Draugijos leidinį Vincas Krėvė - Mickevičius. Jo kaina $1.00. Leidinį užsisakykit šiuo adresu:

NAUJIENOS,
1739 S. Halsted Street,

— Ar jau aukojai šio vajaus metu tremtiniams gelbėti?

PADĖKA

THEODORE WINSLOW

Mirė 1955 metų kovo mėn. 22 dieną ir palaidotas Šv. Kazimiero kapinėse kovo mėn. 26 d.

Velionis Theodore Winslow negali atsidėkoti tiems, kurie suteikė jam paskutinį patarnavimą ir palydėjo jį į amžinybės vietą. Todėl mes, atmindami jį ir apgailėdam jo mirtį, dėkojame draugams, atvykusiems į šermenis, atsiuntusiems gėlių, užpirkusiems mišias ir palydėjusiems į kapus.

Dėkojame mūsų dvasiškam tėveliui kun. kan. J. Paškauskui ir kitiems kunigams, kurie atlaikė įspūdingas pamaldas už jo siela. Dėkojame laidotuvių direktoriui Jurgiui F. Rudminui už mandagų ir tvarkingą patarnavimą. Dėkojame Dariaus-Girėno Postui 271 American Legion už jų dalyvavimą koplyčioje ir kapinėse. Dėkojame Dariaus-Girėno Posto karstanešiams, nunešusiems jį į amžinojo poilsio vietą, ir visiems laidotuvėse dalyvavusiems giminėms, draugams bei pažįstamiems. O Tau, mūsų mylimasis, sakome: Ramiai ilsėkis šaltojoj žemelėj.

Nuliūdę lieka:

Žmona, Seserys, Brolis ir kiti Giminės.

18 Metų Mirties Sukaktis

A. A.

ARTHUR BLOŽIS

Persiskyrė su šiuo pasauliu 1937 metų balandžio 11 dieną, sulaukęs 19 metų amžiaus. Gimęs Chicago, Illinois.

Paliko nuliūdę: tėvas Juozapas ir motina Antoinette Bložiai; broliai: Dan ir jo žmona Izabella, Ernest ir jo žmona Julie ir kiti giminės ir draugai.

Dabar ilsisi Lietuvių Tautinėse Kapinėse.

Tebūna Tau lengva ši žemelė. Jau Tu pas mus nebesugrįši, bet mes anksčiau ar vėliau pas Tave ateisime, Tavęs liūdėsime, kol gyvi būsime.

Tėvas, Motina, Broliai ir Giminės.

URBA Gėlės Mylintiems, Vestuvėms, Banketams, Laidotuvėms, Papuošimams
GĖLININKAS
4180 ARCHER AVENUE
Tel.: LA 3-5800 arba LA 3-5870

GUŽAUSKŲ
BEVERLY HILLS GĖLINYČIA
GĖLĖS VISOMS PROGOMS
2443 W. 63 ST.
Telef.: PR 8-0833 ir PR 8-0834

GĖLININKAS
(PUTRAMENTAS)
Linksmumo arba liūdesio valandoje Gražiausios Gėlės ir Vainikai. Antkapių papuošimai ir sezoninės kapams gėlės.
ROY R. PETRO (Putramentas)
5519 So. Harlem Avenue
POrtsmouth 7-9020

LOVEIKIS Siunčiam Gėles Telegramu į Visas Pasaulio Dalis
KVIETKININKAS
Gėles Vestuvėms, Banketams ir Pagrabams.
3316 So. Halsted St. YArds 7-7308

LIŪDESIO VALANDOJE ŠAUKITE
MAŽEIKA & EVANS
LAIDOTUVIŲ DIREKTORIAI
3 ATSKIROS VĖSINAMOS KOPLYČIOS
6845 S. Western Ave. RE 7-8600-8601
Gyvenantiem kitose miesto dalyse gausim koplyčią arčiau jūsų namų.

A. PETKUS
LAIDOTUVIŲ DIREKTORIUS
6812 So. Western Avenue
1410 South 50th Avenue
CICERO, ILLINOIS
TELEFONAI:
GRovehill 6-2345-6 TOwnhall 3-2109
KOPLYČIOS VISOSE MIESTO DALYSE

John F. Eudeikis
LAIDOTUVIŲ DIREKTORIUS
Seniausia ir Didžiausia Laidojimo Įstaiga
AMBULANCE DIENĄ IR NAKTĮ
4605-07 So. Hermitage Avenue
Tel.: YArds 7-1741 ir BIshop 7-9481
★
4330-34 So. California Avenue
Telefonas: LAfayette 3-0440
Mūsų radio programos šeštadieniais 9:15 ryto iš WGES, 1390 kil.
MODERNIŠKOS AIR-CONDITIONED KOPLYČIOS

Steponas C. Lackawicz
LAIDOTUVIŲ DIREKTORIUS
TRYS KOPLYČIOS
2424 WEST 69th STREET REpublic 7-1213
2314 WEST 23rd PLACE VIrginia 7-6672
10756 S. MICHIGAN AVE. PUllman 5-1270

NARIAI Chicagos Lietuvių Laidotuvių Direktorių Asociacijos

AMBULANCE PATARNAVIMAS DIENĄ IR NAKTĮ.
★
TURIME KOPLYČIAS VISOSE MIESTO DALYSE.

ALFRED VANCE
177 WOODSIDE RD., Riverside, Ill. Tel.: OL 2-5245

PETRAS BIELIŪNAS
4348 S. CALIFORNIA AVE. Phone: LAfayette 3-3572

GEORGE F. RUDMIN
3319 S. LITUANICA AVE. Tel.: YArds 7-1138-1139

P. J. RIDIKAS
3354 S. HALSTED STREET Phone: YArds 7-1911

LEONARDAS A. EZERSKIS
1646 W. 46th STREET Phone: YArds 7-0781

LEONARD BUKAUSKAS
10821 S. MICHIGAN AVE. Phone: COmmodore 4-2228

VASAITIS - BUTKUS
1446 S. 50th AVE., Cicero, Ill. Phone: OLympic 2-1003

ANTANAS M. PHILLIPS
3307 LITUANICA AVENUE Phone: YArds 7-3401

PETRAS P. GURSKIS
659 WEST 18th STREET Phone: SEeley 3-5711

Tarp sovietinių rašytojų prasideda "atmėtys"?

Tilvytis prisipažįsta: gaminama ne literatūra, bet makulatūra

Nors Sovietai kaip įmanydami giriasi, kad niekur kitur, tik jų sistemoj tegalimas pasiekti didžiausias vieningumas, kurį atvejų atvejais patvirtina kad ir "demokratiškiausieji pasaulyje rinikmai", kaip pvz. š. m. vasario 27 d. pravesti okup. Lietuvoje ir kitur, tačiau faktai rodo visai ką kitą. Tokio vieningumo toli gražu nėra nė tarp sovietinių rašytojų. Jų nepasitenkinimas, kad ir kiek mėgintas nuslopinti, labai ryškiai pasirodė ir per "visasąjunginį antrąjį tarybinių rašytojų suvažiavimą" Maskvoje. Sovietinių problemų specialistai jau seniai turėjo duomenų, kad sovietiniai intelektualai nusiskundžia įsakytąja "socialistinio realizmo" generaline linija ir stengiasi jai kur galėdami pasipriešinti.

Tačiau sovietiniame režime toli gražu visko negalima taip laisvai, kad ir kritikos forma, pareikšti, kaip kad tai įmanoma padaryti Vakaruose. Vis dėlto ir čia atsirado drąsių galvų, nesibijojusių tarti stipresnio kritikos žodžio. Vieni iš pirmųjų scenoje pasirodė bolševikiniai satyrikai. Prieš kiek laiko kom. jaunimo "Komsomolskaja Pravda" nusiskundė poetuOšaninu, kad jis "visus aktyvistus vadinąs biurokratais ir plepiais". Sovietinių rašytojų sąjungos pirmasis sekretorius Surkovas pareiškė, kad "kai kurie rašytojai, pasigaudami satyros žanro, stengiasi viską, kas tik jiems tenka po ranka, be jokio pasigailėjimo suniekinti ir išdergti". Satyrai pasiekus net pačius Kremliaus galinguosius, generalinei linijai ištikimas sovietinis poetas Michalkovas per visasąjunginį kongresą nusiskundė, kad tarybiniuose teatruose visi tiesiog žvengia iš visokių biurokratų avigalvių, veidmainių ir tt. Iš tikro gi. tais "pseudo satyriniais veikalais" buvę stengiamasi "išniekinti sovietinė tikrovė", prikaišiojo jis visiems "kritikams ir savikritikams".

Be satyros, pasirodė ir visa eilė grožinės literatūros veikalų, kuriais buvo nukrypta nuo "socialistinio realizmo generalinės linijos". Vienas iš pirmųjų išėjo Ilja Erenburgas su savo novele "Atodrėkis", tapytojo Puchovo lūpomis mėginęs įrodinėti visiem žinomą tiesą, jog Maskvoje reikia mokėti kombinuoti, jei nori apginti savo teisę į pyrago gabalėlį. Visi suprato, ką tuo būdu Erenburgas užkabino. Tačiau jam vis dėlto nieko neatsitiko. Apie literatūors žurnalą "Novyj Mir" susispietė visa eilė poetų, rašytojų ir kritikų, kurie pasisakė už "žmoniškumo idėją", reikalaudami teisės "pažvelgti į žvaigždes" ir "vaizduoti realią gyvenimo tikrovę".

1953 m. gruodžio mėnesio "Nowyj Mir" numeryje vienas iš žymiausių sovietinių literatūros kritikų, V. Pomerancevas, paskelbė straipsnį apie tikrovę ir tiesą literatūroje, statydamas postulatą, kad tiesa turinti sudaryti svarbiausią literatūrinio veikalo kriterijų. Jis ypač puolė visokius "didvyrių kūrėjus", kurie iš tikro nesą jokie didvyriai, bet tik — pasaldinti cukriniai angeliukai. Toliau jis nusiskundė visos sovietinės "kūrybos" panašumu: visos jų knygos pasižymi tiesiog stereotipine tematika, tokiu pat įvadu ir atomazga. Todėl skaitytojas, perskaitęs tokį veikalą, nejučiomis atsiduria prieš klausimą: kas gi iš tikro tokiame veikale yra sava, autoriui esminga?

Po tokių pasisakymų partinio grynumo saugotojai, savaime aišku, negalėjo tylėti, juo labiau, kad jų įsitikinimu, buvo pradėti "maišyti su purvais" net patys aukštieji sovietinio režimo pareigūnai. Tas pats sekretorius Surkovas, partijos patikėtinis TSRS rašytojų sąjungoje, žurnalo "Oktiabr" numeryje tiesiog pradėjo šaukti, jog reikia imtis kokių nors žygių prieš "nihilistinę literatūrą" — ne tik prieš tuos, kurie ją tokią kuria, bet taip pat ir prieš tuos, kurie tokią literatūrą deda ir spausdina. Surkovui rodėsi, kad tai esama "gerai apgalvoto sąmokslo prieš tarybinę valdžią". Paskum prasidėjo "valymai". Pomerancevui ir kitiems kritikams buvo uždrausta rašyti, o "Nowyj Mir" redakcija išvalyta nuo "etinio elemento". Tik pats jos vyr. redaktorius Tvardovskis, pasižymėjęs sovietinėje literatūroje "darbo valstiečių dainius", padarė gražų žestą, už visas žurnalo "nuokrypas" prisiimdamas visą kaltę tik pats vienas sau. Tai bolševikinėje sistemoje pasirodė tiesiog neįprasta. Dar daugiau neįtikima pasirodė, kai už Tvardovskio "nuodėmes" solidariai stojo "Tyliojo Dono" autorius M. Šolochovas. Jis viešai pareiškė savo solidarumą Tvardovskiui ir, tą pašalinus iš "Nowyj Mir" redakcijos, pareikalavo, kad iš žurnalo bendradarbių būtų išbrauktas taip pat ir jo paties (t. y. Šolochovo) vardas. Taip dalykams susiklosčius, partijos linijos saugotojai buvo priversti imtis naujų žygių. Seniau, Stalino laikais, jie būtų paprasčiausiai Erenburgą ir Šolochovą kur nors nukišę, kad daugiau apie juos nebūtų nieko girdėti, bet dabar buvo nuspręsta imtis kitokių priemonių. Tam tikslui — komunistiniams "sukilėliams" apmalšinti ir dvasiškai sutriuškinti — buvo nuspręsta sušaukti antrąjį visasąjunginį sovietinių rašytojų kongresą. Drauge per "Literaturnaja Gazieta" ir kitus bolševikinius leidinius pasipylė daugybė straipsnių, reikalaujančių "išvalyti tarybinių rašytojų sąjungą nuo moralškai žalingo elemento". "Literatūrinis darbuotojas" Besymenskis pradėjo šaukti, kad bus "griežčiausiai pasipriešinta visiems, kurie nori juodinti mūsų vadus". Kad į suvažiavimą patektų tik patys partijai ištikimieji, iš viso 3.695 sąjungos narių ir kandidatų skaičiaus buvo pakviesti tik 738 delegatai, kurių žymią dalį sudarė 45 tautybių atstovai. Tuo būdu rusų rašytojams, tarp kurių daugiausia buvo "sąmokslininkų", teko, palyginti, nedidelis atstovų skaičius. Pagaliau ir iš tų pačių buvo pakviesti dažniausiai tiktai partijai žinomi patikimi žmonės. Vis dėlto net ir tokio sąstato antrasis visasąjunginis suvažiavimas smarkiai plojo Šolochovo kritikai, kuria jis reikalavo pertvarkyti "stalininių premijų" skirstymą, nes, jo pareiškimu, daugumas premijuotų knygų sudarytos iš 5% pozityvių didvyrių, 5% negatyvių ir 90% — "destiliuoto vandens"... Tuo būdu daugelis tikrai talentingų rašytojų tų premijų nemato, kaip savo ausų.

Šolochovas viešai konstatavo, kad tokie žmonės, kaip Simonovas, įskaitomas į pačių ištikimųjų skaičių ir pakeitęs Tvardovskį "Nowyj Mir" redakcijoj, per metus tikrai su garantija gaus tris aukso premijas. Apie Simonovą, kuris šiuo metu laikomas sovietinio "socialistinio realizmo" popiežium, Šolochovas taip atsiliepė: "Ko iš tikro jauni rašytojai gali iš Simonovo pasimokyti? Nebent tiek, kaip reikia kepti veikalus vieną po kito ir juos rašyti absoliutiškai nereikalinga diplomatine forma"...

Ir vis dėlto net ir taip kalbėjęs Šolochovas neliko vienas. Prie jo prisidėjo ir daugiau sovietinių rašytojų. Taip Kaverinas viešai gynė savo pasmerktojo kolegos Kazakevičiaus pasakojimus, poetė Bergholz sovietinę literatūrą sulygino su padėtimi, kur iš kūrybos yra išguita asmenybė, kuri mėginama pakeisti visakiais bageriais, kranais ir kanalais... Iš lyrikos išguitas meilės motyvas, iš tapybos — žmogaus kūnas, o iš filmos — judesys. Kaip taisyklė, filmų didvyriai tik sėdi arba stovi, o dažniausiai — mitinguoja. "Mums reikia tokios lyrikos, tapybos ir tokio teatro, kuris sovietiniam žmogui duotų tai, ko jis yra ligi šiol netekęs"... Savaime suprantama, tarp 738 atstovų tokias "kurstomąsias kalbas" teišdrįso pasakyti iš 130 kalbėjusiųjų ne visi. Vis dėto kai kurie išdrįso, nors daugumas ir "vieningai pritarė" partijos nusistatytajai linijai, reikalaujančiai, kad "literatūra, kaip ir kitos meno šakos, turi įkvėpti tarybinį žmogų kūrybiniam darbui — didžiajai komunizmo statybai". Taip pat pripažinta, kad "nuo socialistinio realizmo principų nuokrypos padarė sovietinei literatūrai daug žalos... Nekartą kai kurie svetimi gyvenimui rašytojai prirašė visokių "terlionių", bešmeiždami tarybinius žmones... Dar daugiau: kai kurie tarybiniai rašytojai "mėgino sovietinę literatūrą išstumti į buržuazinę balą, į beidėjiškumą ir dekadensą"...

Vis dėlto net ir slapti rinkimų rezultatai į TSRS rašytojų sąjungos vadovybę Surkovui, Gladkovui ir kitiems kp centro komiteto patikėtiniams davė nelauktų rezultatų: tarp 134 išrinktųjų mažiausia bent 10 kongreso metu buvo pasireiškę kaip aštrūs kritikai lig šiol praktikuoto ir nedrįstančio nuo partijos linijos nukrypti "socialistinio realizmo". Į naująjį prezidiumą, susidedantį iš 42 narių, be Erenburgo, per kongresą gynusio savo "Atodrėkį", įėjo taip pat Šolochovas ir Tvardovskis. Sovietinio gyvenimo ir tarybinių rašytojų buities specialistai žinovai iš tų reiškinių daro išvadą, kad, nors ir pamažu, sovietinė meno ideologija pradeda tirpti — ir joje prasideda atodrėkis. Tiktai mūsiškiai su Venclova priešakyje, sprendžiant iš jų parašytųjų "Literatūros ir Meno" žurnale ir kituose sovietiniuose laikraščiuose įspūdžių, to "atodrėkio" dar kaip reikiant nepastebi — visa galva stodami už šimtaprocentinį ištikimumą partijos linijai... Okupantų pataikūnas T. Tilvitis, neišdrįsdamas nors žodeliu prasižioti prieš partijos "generalinę liniją", "Literatūros ir Meno" 1955 m. vasario 5 d. numeryje paskelbė straipsnį "Suvažiavimo dokumentų šviesoje", kuriame duoda net ir nekomunistams įdomų bolševikinės "kūrybos" įvertinimą. Tilvytis pripažįsta, kad daug karčios tiesos suvažiavime pasakė M. Šolochovas, kuris taip kalbėjo: "Keistai, abejingai nusigriždami praėjo rašytojai ne tik pro vidutiniškus, bet ir akivaizdžiai negabius savo draugų kūrinius. Jie nepakėlė savo balso prieš prasiskverbimą į spaudą makulatūros, skiepijančios mažiau reikliai mūsų skaitytojų daliai blogą skonį, žalojančios mūsų jaunimą ir atstumiančios nuo literatūros gera prasme reiklius, nenuolaidžius skaitytojus".

(Bur daugiau)

PIRKITE JAV TAUPYMO BONUS.

LIETUVIAI AKIŲ GYDYTOJAI

DR. G. SERNER
LIETUVIS AKIŲ GYDYTOJAS
25 metų patyrimas
Tel.: YArds 7-1829
Pritaiko Akinius
Kreivas Akis
Ištaiso.
Ofisas ir Akinių Dirbtuvė
756 WEST 35th STREET
Valandos: nuo 10 iki 2, nuo 6 iki 8
Trečiadieniais tik susitarus.
Šeštadieniais nuo 10 iki 3 val. popiet

Dr. Kazimieras
MICHEL
Optometristas - Orthoptistas
Gydo nusilpusias ir nervuotas akis
Egzaminuoja akis ir pritaiko akinius
Išgydo kreivas akis be operacijos.
Įdeda netikrą — artificialę akį pagal sveiką. Praktikuoja per 39 metus.
Kalba lietuviškai.
4654 SO. ASHLAND AVENUE
Telefonas: YArds 7-6616
Nuo 9:30 val. ryto iki 8 val. vakaro
Geras patarnavimas.

Dr. Ant. Rudokas, O. D.
tikrina akis, pritaiko akinius, keičia stiklus ir rėmus.
Telefonas: YArds 7-7381
Priima: Vakarais nuo 6 ir 9 val.
Šeštad. nuo 10 ryto iki 4 po pietų.
Treč. ir sekmad. pagal susitarimą.
4455 S. CALIFORNIA AVE., Chicago.

DR. S. VAITUSH, Opt.
Palengvins akių įtempimą, kuris esti priežastimi galvos skaudėjimo svaigimo arba aptemimo, nervuotumo, skaudėjimo, akių karščio Atitaisau trumparegystę ir toliregystę. Prirengiu teisingai akinius Visuose atsitikimuose egzaminavima daromas su elektra, parodančia mažiausias klaidas. Speciali atyda kreipiama į mokyklos vaikus
VALANDOS:
Nuo 10:30 ryto iki 7:00 vakaro.
Šeštadieniais iki 4 val. vakaro.
Trečiadienį ir sekmadienį uždaryta
4712 S. ASHLAND AVE.
YArds 7-1373

AUTO TAISYMAS IR GASOLINO STOTIS
Atliekami lyginimo ir dažymo darbai. Taisomi motorai, stabdžiai, transmisijos ir t. t. MOBILGAS benzinas, Firestone padangos, baterijos ir automobiliams dalys.
1934 W. 59th Street Tel.: GRovehill 6-9136
M. ČESAS, patyręs automobilių specialistas

RAKANDAI

ILGIAU TARNAUS
GRAŽIAU ATRODYS IŠ
LIETUVIŲ BENDROVĖS
KRAUTUVĖS
PROGRESS FURNITURE Co
4181-83 ARCHER AVENUE
Tel.: LAfayette 3-3171
Brighton Parko Kolonijoje.
KAS DIENĄ ČIA RASITE DIDŽIAUSIAS PREKIŲ VERTYBES
Naujausių madų, geriųjų išdirbysčių rakandų, kaurų, pečių, televizijos aparatų, refrigeratorių, plovyklų, vaikams rakandų ir visų kitų namam reikmenų. LENGVI IŠSIMOKĖJIMAI PRITAIKOMI VISIEMS.

BUICK'AS

LIETUVIŠKAS

AUTOMOBILIS

1% BONAS EXTRA UŽ SANTAUPAS

Pradedant naujus 1955-tus metus, CHICAGO SAVINGS AND LOAN ASSOCIATION įsteigia **NAUJĄ BONŲ SKYRIŲ.** Šiame skyriuje, be mūsų nuolatinio aukšto dividendo, taupytojas dar gaus iki 1% extra bonusą. Ypatingai šis skyrius taikomas ir skiriamas vaikams bei jaunuoliams. Bet suaugusieji taip pat yra kviečiami juo pasinaudoti.

Kviečiame tėvus atidaryti bonų sąskaitą savo vaikams pačioje jų jaunystėje. Paaugusius atsiveskite į mūsų raštinę. Supažindinkite juos su taupymo svarba. Tegu jie patys, Jūsų priežiūroje, tvarko savo taupymo reikalus. Tai bus geriausia ateities dovana, kokią galite duoti savo vaikui. Jei norite platesnių informacijų, tai pašaukite arba patys atsilankykite į mūsų raštinę. CHICAGO SAVINGS yra pirmoji taupymo bendrovė visoje pietinėje miesto dalyje, kuri yra atidariusi tokį svarbų taupymo skyrių.

Padėkite taupomus pinigus į šią progresyvę, tvirtą — su viršum 14½ milijonų dolerių — taupymo bendrovę, kurioje visi indėliai yra apdrausti iki $10,000.00... Kur norimi pinigai taupytojams yra išmokami pagal pareikalavimą ir kur be pertraukos duodamas aukštas dividendas.

Indėliai padėti iki 15-tos šio mėnesio dienos gaus dividendą už pilną mėnesį.

VALANDOS: Pirmadieniais nuo 12 iki 8 val. vakaro. Antradieniais ir Penktadieniais nuo 9 iki 4 valandos po pietų. Ketvirtadieniais nuo 9 iki 8 val. vakaro. Trečiadieniais uždaryta visą dieną. Šeštadieniais nuo 9 ryto iki 2 val. po pietų.

CHICAGO SAVINGS AND LOAN ASSOCIATION
6234 SO. WESTERN AVENUE JOHN PAKEL, Prezidentas Telef.: GRovehill 6-7575

DR. JUZE AGLINSKAS
GYDYTOJA IR CHIRURGĖ
Vaikų ir Moterų Ligos
5159 SO. DAMEN AVENUE
Medicine and Surgery Building
Valandos: Pirm. 10-4, antr. 10-1 ir 6-9, trečiad. 10-4, penktad. 10-1 ir 6-9.
Ofiso: PR 6-7800 — Namų GR 6-5603

Dr. Kęstutis Aglinskas
GYDYTOJAS IR CHIRURGAS
2300 WEST 51st STREET
Val.: Pirm. ir antr. 10—12, ketv. ir penkt. 6—8 p. p., treč. ir šešt. pagal susitarimą.
Telef.: ofiso PRospect 6-1795
Rezid.: GR 6-5603

DR. ANNA BALIUNAS
AKIŲ, AUSŲ, NOSIES IR GERKLĖS LIGOS
PRITAIKO AKINIUS
6322 SO. WESTERN AVENUE.
Valandos: Antradieniais ir ketvirtadieniais nuo 7 ligi 9 val. vakaro. Šeštadieniais nuo 10 ligi 12 ir nuo 1 ligi 3 valandos po pietų.
Kitu laiku tik susitarus.
Ofiso telef.: PRospect 8-3229
Rezid. telef.: WAlbrook 5-5076

Tel.: PRospect 8-1717
DR. S. BIEŽIS
GYDYTOJAS IR CHIRURGAS
3148 WEST 63rd STREET
Val.: kas dieną po pietų 1-3; vak. 7-8 tiktai antradieniais ir penktadieniais. Trečiad. ir sekmad. ofisas uždarytas.
Rez.: 3241 WEST 66th PLACE
Phone: REpublic 7-7868

Tel.: YArds 7-3526 — YArds 7-7410
DR. G. J. BYLAITIS
Spec. smegenų ir nervų ligos.
Val.: antr. ir penkt. 7:30 iki 8:30 P. M.
Šeštad. 12:30 iki 4:00.
Kitomis dienomis tik susitarus.
DR. J. G. VALAITIS
Val.: kasdien 6:30-8:30, šešt. 4-6.
4038 SO. ARCHER AVENUE

DR. PETER BRAZIS
PHYSICIAN AND SURGEON
2434 WEST 71st STREET
CHICAGO, ILL.
Telefonai:
Ofisas: HEmlock 4-5849
Rezidencija: HEmlock 4-2324
OFISO VALANDOS:
Pirmad., Ketvirt. ir Penktadienį nuo 1-4 ir 7-9, Antrad. nuo 1-5, Trečiad. ir Šeštadienį tiktai susitarus.

Ofiso telef.: VIrginia 7-0036
Rezidencijos: BEverly 8-8244
DR. T. DUNDULIS
GYDYTOJAS IR CHIRURGAS
4157 ARCHER AVENUE
Ofiso valandos:
Nuo 2—4 ir nuo 6—8:30 val. vakaro.
Šeštadieniais nuo 2 iki 4 po pietų.
Trečiadieniais pagal sutartį.

Tel. ofiso: VI 7-0600; rez.: VI 7-7303
DR. BR. GAIŽIUNAS
GYDYTOJAS IR CHIRURGAS
4055 ARCHER AVENUE
(Kampas Archer ir California Ave.)
VAL.: 2—4 po pietų ir 6—8 vakare, šeštadieniais 2—7 p.p., išskyrus sekm.

Rezid. telef.: INterocean 8-8732
Ofiso telef.: INterocean 8-7654
DR. K. GUDAITIS
GYDYTOJAS IR CHIRURGAS
Chirurgija ir moterų ligos
10756 SO. MICHIGAN AVE.
Val.: Kasdien 9-12 val. ryto, 1-4 val. p. p., ir 6-8 val. vak., išskyrus trečiad. Šeštad 10-3. Kitu laiku — susitarus.

Rezid. tel.: STewart 3-4511
Ofiso telef.: YArds 7-1166
DR. J. GUDAUSKAS
GYDYTOJAS IR CHIRURGAS
756 WEST 35th STREET
Kampas Halsted ir 35-tos gatvės
Valandos: 1-4 p. p. ir 6:30-8:30 val. kasdien. Trečiadieniais uždaryta.
Šeštadieniais nuo 1 iki 4 po pietų.

DR. A. JENKINS
PHYSICIAN AND SURGEON
(Lietuvis Gydytojas)
2500 WEST 63rd STREET
Ofiso val.: kasdien nuo 2—4 po pietų ir 7:30—9 vakaro.
Trečiad. ir šeštad. uždaryta.
Ofiso telefonas: PRospect 6-3838
Rezid. telefonas: REpublic 7-9199

GRovehill 6-1595
Dr. Aldona A. Juska
AKIŲ LIGŲ SPECIALISTĖ
IR PRITAIKO AKINIUS
Valandos: 9-12, 7-9 pagal susitarimą, išskyrus trečiadienius ir šeštadienius.
2422 W. MARQUETTE ROAD

Ofiso ir buto telef.: OLympic 2-1381
DR. F. V. KAUNAS
DR. J. VAITAITIS
GYDYTOJAI IR CHIRURGAI
1407 SO. 49th COURT, CICERO
Kasdien 10—12 ryto ir 5—8 val. vak.
Šeštadieniais 10—2.

Tel.: ofiso GR 6-4322. Rez.: HI 5-2626
DR. JOSEPH W. KADZEWICK
(LIETUVIS)
GYDYTOJAS IR CHIRURGAS
Priėmimo valandos tiktai susitarus: nuo 2 iki 4 v. p. p. ir nuo 7 iki 9 vakaro, išskyrus trečiadienius.
MANOR MEDICAL ARTS BUILDING
6400 SO. KEDZIE AVE.

Telef.: Ofiso ir buto OLympic 2-4159
DR. P. KISIELIUS
GYDYTOJAS IR CHIRURGAS
4938 W. 15th Ave., Cicero, Ill.
Kasdien 1-3 val. ir 6-8 val. vakaro.
Šeštadieniais 12—4 val.
Butas: 1526 So. 49th Ave., Cicero, Ill.

Ofiso telefonas: LAfayette 3-3210
Jei neatsiliepia šaukite KEdzie 3-2868
Dr. Emily V. KRUKAS
GYDYTOJA IR CHIRURGĖ
4146 SO. ARCHER AVENUE
Val.: kasdien po pietų nuo 12—2:30
Daily afternoons.
Vakarais: pirmad., antrad., ketvirtad 6—8:30. Trečiadieniais tik susitarus

Garsinkitės "N-nose"

Dr. A. Valis - Labokas
GYDYTOJAS IR CHIRURGAS
Spec. Moterų Ligos
3267 SO. HALSTED STREET
Telefonas: DAnube 6-1125
Valandos: 1-4 ir 6-8 vakaro.
Šeštadieniais 1-4 val. po pietų.

Telefonai: Ofiso GRovehill 6-5399
Rezidencijos: PRospect 6-4732
DR. A. MACIŪNAS
GYDYTOJAS IR CHIRURGAS
Spec. chirurginės ligos
2423 WEST 63rd STREET
(kampas 63rd ir Artesian)
OFISO VAL.: 2-4 ir 6-8 val. po pietų kasdien. Šeštadienį 2-4 val.
Trečiadieniais ir sekmad. uždaryta.

DR. EDWARD B. MURAUSKAS
GYDYTOJAS IR CHIRURGAS
OFISAS:
2614 WEST 63rd STREET
Valandos pagal susitarimą.
Ofiso telefonas: GRovehill 6-1321
Rezidencijos: BEverly 8-6162

DR. CONSTANCE O'BRITIS
PHYSICIAN AND SURGEON
2408 WEST 63rd STREET
Tel.: HEmlock 4-5524
Hours by appointment only.

Dr. Juozas PAUKŠTYS
DANTŲ GYDYTOJAS
4253 ARCHER AVENUE
(įėjimas iš Whipple St.)
Valandos: kasdien 10-12, 2-6 p. m. 7-9 p. m. Šeštadieniais 10-12.
Trečiadieniais uždaryta.
Tel.: LA 3-4949, namų CE 3-7786

DR. ONA PRUNSKIS
DANTŲ GYDYTOJA
2423 West 63rd Street
(Netoli Western ir 63-čios gat. kampo)
Dirba kasdien nuo 10-12; 2-4, 5-8 val.
Šeštadienį 9 - 1, trečiad. tik susitarus.
Ofiso tel.: WAlbrook 5-2017
Namų tel.: CAlumet 5-9195

DR. STRIKOL
GYDYTOJAS IR CHIRURGAS
4645 SO. ASHLAND AVENUE
Ofiso valandos: nuo 2—4 ir 6—8; Ser., Subat. ir Nedel. tik susitarus.
Ofiso telefonas: YArds 7-4787
Namų telefonas: PRospect 6-1930
Jei neatsiliepus viršminiai telefonai, šaukite Midway 3-0001

Tel. ofiso: CLiffside 4-2896
Rez.: LAfayette 3-1172
DR. P. STRIMAITIS
GYDYTOJAS IR CHIRURGAS
1724 WEST 47th STREET
(kampas 47th ir Hermitage)
Priėmimo val.: 2-4 ir 6-9 val. po pietų, šešt. 2-6 v. p.p., išskyrus sekmadienius.

Telefonai: ofiso CLiffside 4-0253
Rezidencijos: GR 6-8876
DR. A. Z. ŠAULYS
GYDYTOJAS IR CHIRURGAS
4645 S. ASHLAND AVE. (kamb. 211)
Pirm., Antr., Ketv. ir Penktad. 6:30—8:30 val. vak. Šeštadienį 2—4 v. p. p.

DR. VYT. TAURAS-TUPČIAUSKAS
GYDYTOJAS IR CHIRURGAS
Bendra praktika, spec. Moterų ligos.
Ofisas ir rezidencija: 2410 W. 51st St.
(antras namas nuo Western Ave.)
Ofiso ir rezid. telef.: PRospect 8-1223
Ofiso val.: Pirm. 8 — 10 v. v. Antr., Treč. ir Penkt. 6—9 v. v. ir Ketv. ir Šeštadienį 2—4 val. po pietų.

DR. V. P. TUMASONIS
GYDYTOJAS IR CHIRURGAS
CHIRURGINĖS LIGOS
Ofiso telef.: HEmlock 4-2123
6255 SO. WESTERN AVENUE
Rezid. telef.: PRospect 6-8484
Val.: 2-4 po pietų ir 7-9 vak. Šeštad. 2-4 po pietų. Treč. ir sekm. uždaryta.

Tel.: ofiso ir rez. PRospect 6-9400
Dr. Ona Vaškevičius
(VAŠKEVIČIŪTĖ)
GYDYTOJA IR CHIRURGĖ
6248 SO. KEDZIE AVENUE
Val.: kasdien nuo 1—3 popiet ir nuo 6—8 val. vakaro; šeštad. 1—4 popiet; trečiadienį ir kitu laiku tik susitarus.

Tel.: ofiso VI 2-1581; rez.: VI 2-0742
DR. V. VILEIŠIS
GYDYTOJAS IR CHIRURGAS
802 WEST 31st STREET
(kampas Halsted ir 31-os gatvių)
Priėmimo valandos: 2-4 ir 6-8 val.
Šeštadieniais 2-4 val. po pietų.
Sekmadieniais uždaryta.

DR. BRUNO J. ZUBRICK'AS
GYDYTOJAS IR CHIRURGAS
2951 WEST 63rd STREET
(netoli Sacramento Ave.)
Valandos: 2—4 po pietų ir 7—9 vak., trečiad. ir sekmad. pagal susitarimą.
Telefonas: HEmlock 4-7899
Namų tel.: HIlltop 5-2557

P. ŠILEIKIS, O. P.
ORTHOPEDAS-PROTEZISTAS
Aparatai - Protezai, Med. Bandažai. Speciali pagalba Kojoms (Arch Supports) ir t. t.
Val.: 9—4 ir 6—8. Šeštadieniais 9—1.
ORTHOPEDIJOS TECHNIKOS LAB.
1911 W. 59th St., Chicago 36, Illinois
Tel.: PRospect 6-5084

LALIO ŽODYNAS

yra standartinis Amerikos lietuvių žodynas. Geresnio anglų-lietuvių kalbų žodyno nėra. Nenumatoma, kad naujas žodynas greitu laiku būtų spausdinamas. Todėl siūlome dabar įsigyti šį stipriai įrištą 1256 puslapių angliškai-lietuvišką ir lietuviškai-anglišką žodyną. Kaina—$14.00. Žodynas Jums bus išsiųstas, jei pasiųsite $14.00 čekį ar Money Orderį tokiu adresu:

NAUJIENOS
1739 So. Halsted Street
Chicago 8, Illinois

IŠ CHICAGOS IR APYLINKIU

Daley kovosiąs su gemblingu

Savo pirmojoje spaudos konferencijoje naujai išrinktas Chicagos miesto burmistras Daley pareiškė, jog jis panaudosiąs visas galimybes "gemblingui išvyti iš Chicagos". Tuo tikslu jis numatąs panaudoti miesto tarybos nusikaltimų komiteto bylose esančius duomenis. Jie būsią panaudoti ir policijos departamentui pertvarkyti.

Daley kalbėsiąsis tuo reikalu su komiteto patarėju Cohen. Anksčiau Cohen niekam neleido pasinaudoti bylomis, išskyrus paties komiteto narius. Daley pasisakė ir už viešus komiteto apklausinėjimus, "jei tuo bus norima sustiprinti policijos departamentą".

Naujasis burmistras stovi už miesto tarybos narių skaičiaus sumažinimą, taip pat už miesto tarybos komisijų sumažinimą iš 19 į 15, kad galima būtų pastaruoiu atveju išvengti jų darbo sričių sutapimo.

Pacientas laimėjo $85,000 iš ligoninės

Apylinkės prisiekusių teismas priteisė iš ligoninės vienai jos pacientei $85,000 už tai, kad po operacijos ji, esą, buvusi paralyžuota. Tai didžiausias ligi šiol Illinojuje tos rūšies ieškinys.

Tuos pinigus turės sumokėti Evanstono ligoninė Mrs. J. Harvey, 57 m. moteriškei, 2948 Pine Grove Ave. Ji dabar guli kitoje ligoninėje, Methodist Hospital, 5025 N. Paulina St.

Mrs. Harvey buvo padaryta pilvo operacija 1951 m. kovo 12 d. Tuo tikslu buvo jai duota prieš operaciją apmarinamųjų vaistų. Iš karto po to jos žemutinė kūno dalis buvusi paralyžuota. Nors ligoninė gynėsi, kad paralyžius buvęs sukeltas nugarkaulio ligos, bet ieškovė įrodinėjo, kad apmarinimo vaistai nerūpestingai buvę duodami, nes normaliai duodami jie nėra kenksmingi, ir priteisė ieškovei $85,000.

Teismas truko 11 dienų, kurių metu buvo išklausinėta eilė liudininkų, jų tarpe ir gydytojų, kurių dalis rėmė ligoninę.

Teismas taip pat atmetė ligoninės ieškinį šiai moteriškei. Ligoninė norėjo iš jos gauti $21,-059 už jos gydymą ligoninėje bei vaistus per trejus metus po operacijos.

Liudytojų tarpe buvo ir Mrs. Chauncey McCormick, Chicagos biznieriaus ir visuomenės veikėjo žmona. Mrs. Harvey anksčiau buvo jos privatinė sekretorė.

Įvairios žinios

— Gubernatorius Strattonas pasiūlė pralaimėjusiam respublikonų kandidatui į Chicagos miesto merus Merriam aukštą vietą savo administracijoje, nes, esą, Merriam savo kampanijoje parodęs, kad tokiai vietai turįs pakankamai davinių. Merriam respublikonų eilėse esanti didelė ir svarbi figūra, liberaliai ir nepriklausomai galvojanti.

— Adlai Stevenson, prieš biznio reikalais išvykdamas į Pietinę Afriką bal. 18 d., žada susitikti su naujai išrinktuoju miesto burmistru Daley. Tačiau jis nepasakė, kuriuo reikalu jie žada tartis.

— Chicagos advokatų sąjunga (Chicago Bar Assn.) pasisakė prieš sen. Broyles įstatymo projektus, nukreiptus prieš priešvalstybinę veiklą. Tie projektai esą pavojingi pagrindinėms piliečių teisėms.

— Didelis sunkvežimis su priekaba įvažiavo į sieną California Wine Assn. krautuvės, 1444 Canal, ir sutriuškino 9,500 galionų statinę vyno. Vynas tuojau pasileido po sandėlį, ir teko valantis jį kibirais semti nuo žemės.

PIRKITE JAV TAUPYMO BONUS.

TRUMPAI

— Į pavasarinį Naujienų koncertą bal. 17 d. Sokolų salėje ruošiasi nemaža žmonių atvykti ir iš tolimesnių vietų.

— **Morris B. Sachs**, naujai išrinktas Chicagos miesto iždininkas, poniai Marijai Rudienei įteikė $200.00 čekį, kad Velykų švenčių proga atiduotų jį Balfui.

— **Alice Yuzeitis**, 6 m. mergaitė, bežaisdama su savo 4 metų sesute, savo namuose, 1702 Addison, atsitiktinai pasikorė kaklo skepetaite. Jos tėvas, 47 m. Stanley, yra pašto tarnautojas.

— **Dr. Jonas Kalpokas** grįžo iš Korėjos kapitono laipsniu, atlikęs karinę prievolę JAV armijoj. Į JAV jis atvyko iš Vokietijos, kur baigė medicinos mokslus. Po kelių savaičių atostogų, praleistų besivažinėjant po pietines valstybes, Dr. Kalpokas pradėjo dirbti West Suburban ligoninėj, Oak Park, Ill.

— **Dr. P. Jonikas** pakviestas bendradarbiauti University of Kentucky leisimame kalbotyros žurnale "General Linguistics".

— **Vladas Stropus**, Chicagos Lietuvių Vyrų Choro Valdybos iždininkas, vadovauja to choro sukaktuvinio koncerto kvietimų platinimui. Koncertas bus balandžio 24 d. Marijos Aukštesniosios Mokyklos salėje. Salėje visos vietos yra rezervuotos, dėl to patartina jau dabar užsisakyti kvietimus, paskambinant iždininko telefonu WA 5-0163, arba užeinant į namus ir pasirenkant pagal planą sau patinkamas vietas šiuo adresu: 7013 So. Washtenaw Ave. Visos vietos numeruotos. (V.)

— **Chicagos jūros skautai,-ės** balandžio 30 d. Lietuvių Auditorijoje rengia šokių vakarą, griežiant Balio Pakšto kapelai. Salė būsianti jūreiviškai papuošta. Pelnas skiriamas laivų remontui ir kitiems organizacijos reikalams.

— **Jurgis Brunza**, 78 m., iš Parausių k., Vilkaviškio vls., suteikė J. Būgai daug tautosakinės medžiagos.

— **Laimutės Smalenskaitės** ir **Algirdo Stepaičio** sutuoktuvės bus balandžio 23 d. Šv. Kryžiaus bažnyčioje.

— **Lietuvių Sąjunga "Ramovė"** balandžio mėn. 3 d. Lietuvių Auditorijoje turėjo Chicagos skyriaus narių susirinkimą, kuriame buvo priimtas veikimo planas 1955 metams. Nutarta prisijungti prie Lietuvių Legiono posto ir prisidėti prie karo istorijos knygos išleidimo ir medžiagos surinkimo.

— **"Užuolankoj"** Nr. 2 išspausdinti naujausi poeto B. Brazdžionio kūriniai "Sfinksui", "Palikimas" ir "Vaivorykščių tiltais".

— **Lietuvių Sąjungos "Ramovės" Valdyba** pasiskirstė pareigomis: P. Dirkis — pirmininkas, J. Tapulionis — vicepirmininkas, V. Abramikas — kult. reikalams, J. Petrulionis — iždininkas ir A. Baleišis — sekretorius.

— **Plk. A. Reklaitis** skaitė paskaitą Lietuvių Auditorijoje, tema "Atominiai ginklai". Prelegentas plačiai paryškino moderniųjų ginklų kilmę ir jų reikšmę būsimuose karuose.

— **Jurgis Petraitis**, 3217 So. Green, vienas seniausių Bridgeporto gyventojų, rytoj mini savo 86 gimtadienį.

— **Vytautas Beliajus**, žinomas šokių mokytojas, atvyksta iš Californijos į Chicagą, kur žada išbūti porą savaičių.

— **Onos Kubilienės** radijo programos iš stoties WOPA nutrauktos.

—o—

— **Balandžio 16—17 d. d.** Philadelphijoje įvyksta Lietuvių Studentų Sąjungos studijų dienos. Dalyviai renkasi šeštadienį rytą 9:30 val. į Lietuvių Banko patalpas (202 North Broad St., Philadelphia). Dalyviams bus parūpintos nakvynės. Smulkesnes informacijas suteiks skyriaus sekretorė R. Aleknaitė, 361 East Gale Street, Philadelphia 20, Pa.

— **Tautosakininkas Juozas Būga** parvyksta Velykų atostogų į Chicagą. Apsistos adresu 2447 W. 45th Pl. pas p.p. Pimpes ir Šerepkus. Mokantieji dainų ar pasakų kviečiami užeiti pasikalbėti.

—**DĖMESIO!** Laikrodžius, rašomas, siuvamas mašinas, foto ir radio aparatus parduodame, pakeičiame, sutaisome, išnuomojame. Kreiptis: J. Karvelis, 3322 S. Halsted St., Chicago, Ill. (Sk.)

ateitis

Minės 14 metų veiklos sukaktį

Laikas taip greitai bėga. Rodos, kad neseniai "Ateitis" šokėjų grupė pradėjo savo gražų darbą. Tačiau pasirodo, kad jau praslinko 14 metų, kaip šie jaunuoliai plečia lietuvių tautinių šokių meną.

"Ateitis" ne tik kad gražiai dabina įvairius lietuvių parengimus, bet dažnai dalyvauja svarbiuose kitataučių parengimuose ir, tautiniais drabužiais pasipuošę, visada pasižymi savo gyvais lietuvių tautiniais šokiais.

"Ateities" šokėjų dėka didelės minios kitataučių pažino ir susidomėjo lietuviais ir jų veikla.

Paminėti 14 metų veiklai "Ateitis" rengia koncertą, kuris įvyks šeštadienį, balandžio 16 d., Chicagos Lietuvių Auditorijoje. Tame vakare bus "Ateities" dvylika šimtasis (1200) pasirodymas scenoje. Už tokį puikų rekordą mums tenka ne tik pasveikinti šią jaunuolių grupę, bet kartu drasiai pasigirti, kad, tur būt, bus rekordinis lietuvių grupės pasirodymas Amerikoje.

Įvertindami šios grupės puikų darbą, visi turėtume dalyvauti jų rengiamam 14 metų veiklos minėjimo koncerte, balandžio 16 d. Programa prasidės 7:30 valandą vakare ir susidės iš linksmų dainų ir žaidimo. Bus vaizdelis, senelio svajonė apie jaunystės dienas. Programą ves ir aiškins šiame darbe nepavaduojama ponia Juzė Daužvardienė.

Balio Pakšto orkestras gros šokiams, kurie bus po programos.

Paremkime mūsų jaunimą — "Ateitis" šokėjus — ir parodykime, kad įvertiname jų veiklą, pripildydami Chicagos Lietuvių Auditoriją, šeštadienio vakarą, balandžio 16 d. **Nora G-nė**

1,200 mylių į Naujienų koncertą

Iš Tampos, Fla., į "Naujienų" koncertą Chicagoje 1,200 mylių. Bet mielai važiuosime tokį kelią.

Gavau žinią, kad sūnaus vestuvės bus gegužės mėnesį, jis kviečia atvykti į Slocum Lake, Ill. "Naujienų" dienraščio koncertas jau čia pat, balandžio 17 d. Būtų didelis nuostolis nebūti jame, reikšmingame metiniame dienraščio koncerte. Čia vėl girdėsime operos žvaigždę Algirdą Brazį ir kitus, ypač svečią dainininkę Joan Augus. Paskutinį kartą girdėjau Brazį dainuojant Chicagoje Orchestra Hall. Tada važiavom 50 mylių jo išgirsti ir pasigėrėti jo dainavimu. O dabar turėsime progą ir kitus artistus girdėti, taip pat pasiklausyti smagios operetės, kurią pateiks mums "Pirmyn" choras. Bus ta proga smagu susitikti su didele naujieniečių šeima, pasimatyti su draugais ir pažįstamais. Taigi ta dvylika šimtų mylių niekis atvažiuoti, nors ir visą mėnesį anksčiau teks vykti.

Atrodo, kad turėsime būti punktualiai, nes gali vietų nebeužtekti; o mums, tokią kelionę padarius, nebūtų smagu grįžti.

J. Tamai mus specialiai aplankė čia, lietuvių kaimelyje, Floridoje. Jie turėjo malonumo pamatyti ir mūsų gražiąsias apylinkes. Jie išsiskubino paskui į Miami, o iš ten namo. Žadėjome visi susitikti "Naujienų" koncerte Sokolų salėje. Vėl bus malonu pabūti kelias valandas tarp pažįstamų ir draugų puikiame dienraščio koncerte, pasišnekėti bei pasivečiuoti. **Onutė**

Oficialūs rinkimų daviniai

Oficialūs praeitojo antradienio balsavimų daviniai iš esmės nieko nepakeitė, nors ir esama nedidelių skirtumų.

Už demokratų kandidatą į merus Daley buvo paduota 708,222 balsai, o už respublikonų Merriam 581,555, taigi Daley gavo daugiau 126,667. Neoficialiais duomenimis anksčiau buvo pranešta, kad tas skirtumas buvęs Daley naudai 127,199.

Pagal tuos oficialius davinius, už miesto iždininką M. B. Sachs paduota 737,169 balsai, o už jo varžovą respublikonų kandidatą Waner 513,854.

Iš viso rinkimuose dalyvavo 1,-342,993 balsuotojai, arba 68.99% visų registruotųjų. Tai buvo didžiausias rinkimuose dalyvavusių skaičius nuo 1943 metų.

CLASSIFIED ADVERTISEMENTS

HELP WANTED — MALE-FEMALE
Reikia Darbininkų ir Darbininkių

HART SCHAFFNER & MARX

Mes turime darbų jauniems vyrams ir moterims, turintiems patyrimą arba JUOS IŠMOKYSIME darbo:

★ SIUVAMŲ MAŠINŲ OPERATORIŲ
★ RANKOMIS SIUVĖJŲ ★ PROSYTOJŲ
★ KIRPĖJŲ

Aukščiausios akordinio darbo ratos. Garantuotas mokestis mokiniams.

TAIP PAT yra darbų VYRAMS:
★ FORMANŲ—TIKRINTOJŲ
★ SIUVIMO DARBŲ
★ STAKO DARBININKŲ
★ BENDRAI DIRBTUVĖS DARBININKŲ

Anglų kalbos nereikalaujama — Nuolatinis darbas — Geros darbo sąlygos
Daugelis priedų. Atsineškite Social Security kortą ir amžiaus patikrinimą (Proof of Age)

728 WEST JACKSON BLVD.

HELP WANTED — MALE
Darbininkų Reikia

REIKALINGAS VIRĖJAS B. J. Grill, Inc., restorane, reikalingas patyręs, blaivus virėjas. Reikalingas anglų kalbos mokėjimas. Geras atlyginimas. Pastovus darbas. Kreiptis kasdien iki 5 val. popiet 1310 W. Jackson Blvd.

REIKIA patyrusių "Set-up-men". Geros darbo sąlygos. Kompanijos apmokamas draudimas. Phoenix Electrical Company, 4211 W. Lake Street.

HELP WANTED — FEMALE
Reikia Darbininkių

REIKALINGA vidutinio amžiaus moteris prižiūrėti 2 vaikus ir lengvam namų ruošos darbui. Šiaurinėje daly. Gyventi vietoje. Atskiras kambarys. Reikalingos rekomendacijos. Turi truputį kalbėti angliškai.
AMbassador 2-7781

REIKALINGA moteris ar vyras dirbti už kauterio, taip pat reikalingas vyras indams plauti. 3465 S. Morgan St.

FURNITURE AND FIXTURES
Rakandai ir Įrengimai

PARDUODAMA: plaunama mašina, televizija ir kiti rakandai. Priežastis —apleidžiu miestą. Mrs. Petrulienė, 6852 So. Campbell Ave.

PARDUODAMI baldai: frontrumio, valgomojo, miegamojo 3 gabalai, gazinis pečius ir radio. Teirautis:
27 EAST 101st STREET

LINOLEUM
Kamb. 12-15 uždengiamas už $19.95.
PLASTIKOS sienai tile—Maudynė 4x7, 4 pėdų aukščio, įdedam už $77.
MAUDYNĖS ĮRENGIMAI, 3 GABALŲ, įdedame tiktai už $229.
BRABEC, HE 4-3200
Veltui apskaičiavimas.

MISCELLANEOUS
Įvairūs Dalykai

LIETUVIŠKA APDRAUDŲ AGENTŪRA
Gyvybės, ligoninės, automobilių, baldų, namų ir visos kitos apdraudos—asmenims, profesionalams ir biznio įstaigoms. Laisvas pasirinkimas kompanijos ir apdraudos rūšies. Nemokamas patarnavimas ir informacija. Valstybės patvirtintos kainos. Smulkesniai informacijai gauti skambinkite, rašykite, užeikite:
JONAS KIRVAITIS
INTERSTATE INSURANCE AGENCY
5900 S. Ashland Ave., Chicago 36, Ill.
Tel.: WAlbrook 5-5671

AGENTŲ IR BROKERIŲ DĖMESIUI
Prieš drausdami kitur, pasiteirauk pas mane. Pirmaeilės kompanijos —aukščiausi komisai. Savi pas savus!

HELP WANTED — MALE-FEMALE
Reikia Darbininkų ir Darbininkių

REAL ESTATE FOR SALE
Namai, Žemė — Pardavimui

DIDELIS namų, biznių, apartmentų, sklypų pasirinkimas. Sudarome morgičius, paskolas, nuosavybių dokumentus. Nemokamai teikiame informacijas ir patarimus. Teirautis pas:
Z. UMBRAŽŪNAS
F. H. Halvorsen Co.
3145 W. 63rd St. HEmlock 4-4300
POrtsmouth 7-2009

Prieš pirkdami ar parduodami namus, atlankykite mus
KUTRA - NORKUS REALTY
2405 WEST 51st STREET
WAlbrook 5-5030 — RE 7-7321 (vak.)
PRospect 8-3579 (vak.)

KAS perkant arba parduodant namus norite sąžiningo ir lietuviško nuoširdaus patarnavimo kreipkitės į:
VENTA REAL ESTATE
4409 So. Fairfield Ave.
Tel.: LAfayette 3-3881
PILDOME INCOME TAXUS
Trečiadieniais uždaryta.

GRAŽIOJ vietoj skubiai ir nupigintai parduodama 12 kambarių rezidencija, reikalinga vidaus remonto ir pertvarkymo. Su baldais. Tik $12,500. Savininkas (valdininkas) iškeliamas į California.

Parkholme, Ciceroj, mūrinis 2 butų po 5½ ir 6½ kamb. ir dar su butu rūsyje namas. Kambariai dideli. Pilna pastogė. Šildymas karštu vandeniu—alyva, 2 auto mūrinis garažas. Ypatingai vertas pirkinys. $25,500.

Maisto produktų krautuvė su prekėm ir visais įrengimais bei šaldytuvais ir gražiu butu, Brighton Parke, parduodama už $1,000. Taip, tik už vieną tūkstantį! Tik jau nepraleiskit progos pamatyti šitą pirkinį — nesigailėsit!

Didingas 2 butų po 6 kambarius šviesus mūrinis namas. Centralinis šildymas karštu vandeniu. Gražiai sutvarkytas. Naujas dvigubas garažas. Arti Cicero. Tiktai $17,500.

P. LEONAS
REAL ESTATE
2444 W. 63rd St.—antras aukštas
PRospect 8-0097

TIKRAS BARGENAS
6 butų mūrinis, garo šildymas stokeriu, 2-5 ir 4-4 kamb. butai. Pajamų $6,000 į metus. Arti 76th ir Halsted. Kaina tiktai $40,000.
MILAN - MILAN
7410 Cottage Grove Ave.
ST 3-1423, ST 3-1424

DIDŽIULEI šeimai, 8 kambarių kampinė rezidencija. Karštu vandeniu gazu šildoma. Lotas 35x125. Mūrinis garažas. Tuoj galima užimti. Prieinama kaina 1657 No. Tripp Ave.

MARQUETTE Parke puikus namas, 2 butai po 6 kamb. Alyvos ir karšto vandens šildymas, dvigubas garažas. Teirautis Z. UMBRAŽŪNAS, HEmlock 4-4300 arba POrtsmouth 7-2009, F. H. Halvorsen Co.

PARDUODAMAS KAMPINIS MŪRO namas ir taverna. 3 butai, 2 po 6 ir 5 kambariai. Savininkas parduoda dėl senatvės. 3932 So. California Ave.
VIrginia 7-8924

27 EAST 101st St., parduodamas gražus 5 kambarių namas. Gazo šildymas, saulėti porčiai. Po visu namu beismontas, 2 auto garažas, didelis kiemas. Pirkite iš savininko.

3 BUTŲ, 6-6-4 KAMB. MŪRINIS. Bargenas. 16th ir Keeler. 35 pėdų lotas. $15,900. $4,000 įmokėti. Svoboda, 3739 W. 26th Street. LAwndale 1-7038.

MORTON GROVE — 3 miegamųjų ranch namas. Kampinis lotas; arti mokyklos. "Forced air" šildymas.
8844 Meade Ave. ORchard 3-8140

PARDUODAMAS medinis namas, pusantro aukšto. 2322 W. 51st Street.

CICERO — palikimas — reikalas parduoti. 2 butų gontų, 5-5-2 kamb. Arti 31st ir 49th Ave. Karštu vandeniu šild., 2 auto garažas. $17,500 ar siūlykite. Svoboda, 6013 Cermak Road. BIshop 2-2162.

KAMPINIS namas ir tavernos biznis, 4 butai su gerom pajamom. Savininkas, 4358 So. Western Ave.

DESPLAINES
2 miegamų ranch namas. Gražiai aptaisytas (landscaped). Kampinis lotas 50x145. Yra Westfield rajone Desplaines miestelio. Kieto medžio grindys, gazu šildomas. Rusco dvigubi žieminiai langai ir sieteliai. Čerpių maudynė, metaliniai virtuvės kabinetai, "copper-screened breezway". Prijungtas 1½ auto garažas. Kaina $17,950.
Savininkas, VAnderbilt 4-3751
662 SECOND AVE.

8 KAMBARIŲ mūr. rezidencija. Karštu vandeniu alyva šildoma, naujas 2 auto mūr. garažas, pastogė ir rūsys. $11,200; įmokėti $2,800. Svoboda, 3739 W. 26th St. LAwndale 1-7038.

MARQUETTE Parke parduodamas 10 apartmentų namas po 5, 4 ir 3 kamb. Gerai užlaikytas ir išplanuotas. Teirautis Z. UMBRAŽŪNAS, HEmlock 4-4300 arba POrtsmouth 7-2009, F. H. Halvorsen Co.

PIETINIAME Berwyn'e 4 metų senumo 4 kamb. bungalow. Alyva šild. 2 auto garažas. Kabinetinė virtuvė, platus lotas. $17,900. Svoboda, 6013 Cermak Rd. BIshop 2-2162.

REAL ESTATE FOR SALE
Namai, Žemė — Pardavimui

MARQUETTE PARKE 2 butų (5 ir 6 kamb.) mūrinis namas, šiltu vandeniu šildomas, stokeris. $100 mėnesinių pajamų ir savininkui butas. Kaina $23,000.

BRIGHTON PARKE 4 butų mūrinis (1-5, 2 po 4, 1-2). 2 auto garažas. Labai šviesus. $150 mėnesinių pajamų ir savininkui 5 kamb. butas. $21,500.

ŠIAURINĖJ CHICAGOJ—prie Ashland ir Wilson—3 aukštų mūrinis (6 po 4 kamb.). Naujai atremontuotas. Centr. alyva šildymas. $5,760 metinių pajamų. Savininkas išvyksta iš Chicagos. $30,000; įmokėti $8,000. Geras investavimas.

PRIE 55th ir Loomis 2 aukštų mūrinis (2 po 6). Naujai įrengtas alyva šildymas. $150 mėnesinių pajamų. Kaina $16,000; įmokėti tiktai $3,000.

Reikalingas 2 butų medinis namas Gage Parko apylinkėje.
KUTRA - NORKUS REALTY
2405 W. 51st St. WAlbrook 5-5030

SAVININKAS išeina į bizį, skubiai turi parduoti 2 butų gražių, šviesių plytų mūr. namą, Marquette parke. 2-6 kamb. po 3 miegamus, centr. šildymas alyva, 2 auto garažas. $130 mėnesinių pajamų ir 6 kamb. savininkui butas. Įmokėti $9,000.
KUTRA - NORKUS REALTY
2405 W. 51st Street. WA 5-5030
Vakarais PR 8-3579

MARQUETTE PARKE rinktinėje vietoje parduodamas 4 butų po 5 kmb. ir vienas butas rūsy, namas, ypatingai gerame stovyje ir gerai užlaikytas. Statytas ant dvigubo sklypo, moderniai išplanuotas, dideli miegami. 4 garažai. Teirautis Z. UMBRAŽŪNAS, HEmlock 4-4300 arba PO 7-2009, F. H. Halvorsen Co.

2716 WEST 39th Place, Brighton Parke parduodama medinė naujai aptaisyta 9 kambarių rezidencija. Du garažai po 2 mašinas. Į vieną garažą įvažiavimas iš gatvės. Naujos tvoros iš gatvės. 70 pėdų platumo lotas. Alyva šildymas, karšto vandens 2 boileriai. Vieną butą bus galima užimti nuo gegužės 5 d. Matykite savininką šeštadienį ir sekmadienį nuo 12-5 val. Dabartinės pajamos $140 mėnesiui. Kaina $16,000.

PARDUODAMAS 2 butų mūro namas 2-5 kamb. Venecinės užuolaidos, klijonkės, autom. šildymas, karštas vanduo, cemento keliai. $26,500.
6523 S. Artesian Ave. PR 6-8622

MARQUETTE Parke—trys butai ir patalpa krautuvei. Naujas stogas, aluminijaus langai, neužsemiamas rūsys, kambariai visuose butuose dideli ir šviesūs. Įmokėti tik $8,000 ir 4½% morgičius balansui. Teirautis Z. UMBRAŽŪNAS, HEmlock 4-4300 arba PO 7-2009, F. H. Halvorsen Co.

FARMS FOR SALE
Ūkiai Pardavimui

GERA proga įsigyti farmas, namus arba bizį. Visokių rūšių, dydžių ir kainų. Prašykit sąrašo. Decker Realty Service, Paw Paw, Michigan.

DĖL FARMŲ IR BIZNIŲ
klestėjančiame šiaurės centraliniame Wisconsine teiraukitės pas
GUZIAK REAL ESTATE AND AUCTION COMPANY
Medford, Wisconsin. Phone 239
Mes turime pasirinkimą įvairių rūšių nuosavybių.

CULVER, INDIANA, parduodama 40 akrų farma, geri namai, yra miško. Kreiptis į John Blažauską, 2538 West 69th Street, Chicago.

PARDUODAMA 110 akrų farma Paw Paw, Mich. Modernus namas, daržinė, naujas garažas. Dėl platesnių informacijų kreiptis: 1609 S. 51st Court, Cicero. OLympic 2-7793.

200 AKRŲ FARMA
gera žemė, moderniškas namas ir daržinė; visos mašinos, 23 galvijai, pirmos rūšies gamyba. Dėl šeimos nario mirties turi viską parduoti. Rašykite:
Ricky Ohlen, Route 3,
Gleason, Wisconsin

PARDUOSIU arba mainysiu į miesto namą 120 akrų farmą. 65 ariamos, 55 ganyklų ir miško. Geri namai, vanduo ir elektra. Platesnių informacijų kreipkitės į Joe Zubriskį, Goodman, Wisconsin.

PARDUODAMAS 160 akrų ūkis, 60 dirbamos. Nauja stuba ir barnė, visi moderniški įrengimai. Vištininkas ir kiti pastatai. Per ūkį teka žuvingas upelis. 14 melžiamų karvių, kiaulės, vištos, kiti smulkūs gyvuliai. Visos ūkio mašinos. Mirtis verčia parduoti.
Veronika Suarchs, Box 6,
Townsend, Wisconsin

PIENO gamybos farmos, galima su karvėmis, įrankiais, javais pirkti. Organizuojasi maža lietuvių kolonija, netoli mokyklą. Pasiųsime paveikslus ir farmos aprašymas. Visas informacijas gausite parašę laiškutį angliškai Vic's Farm Agency, 113 W. Division St., Neillsville, Wisconsin

MUSICAL INSTRUMENTS
Muzikališki Instrumentai

IEŠKAU PIRKTI KONCERTINĄ
pilnos mieros, gerame stovyje.
5648 So. Bishop Street. WA 5-5061
Mr. Charles Davis

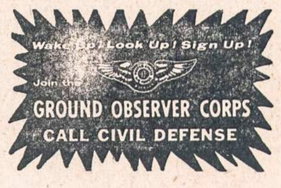

HELP WANTED — MALE-FEMALE
Reikia Darbininkų ir Darbininkių

RENTING IN GENERAL
Nuomos

RENDUOJAMI kambariai, gazas virti, šaldytuvas, šiltas vanduo. $5 savaitei.
723 West 19th Street
Teirautis po 3 val.

IŠNUOMOJAMI 2 miegami kambariai su visais patogumais, su ar be valgio. 5546 So. New England Ave.
POrtsmouth 7-7743

IŠNUOMOJAMAS didelis, švarus ir pigiai miegamas kambarys vyrui.
3527 So. Halsted St.

IEŠKAU patogaus kambario su visais patogumais ir atskiru įėjimu, Bridgeporto arba Brighton Parko apylinkėj. Rašykite: Naujienos, Box 4632, 1739 So. Halsted St., Chicago 8, Ill.

RENDUOJAMAS apšildomas 3 kambarių butas, šiltas vanduo. Renda $48 mėnesiui. Parduodami rakandai, $175.
925 East 55th St., 3 aukštas

IŠNUOMOJAMAS 5 kambarių flatas. Karštu vandeniu šildomas. Automatiškas karštas vanduo. Elektra ir gazas. Nuoma $70. 1617 So. Union Ave.

BUSINESS CHANCES
Biznio Progos

NEGIRDĖTAS BARGENAS
Bučernė, grosernė ir likerių krautuvė. Didžiausias ir geriausias, per daug metų išdirbtas biznis šioj apylinkėj. Gali pirkti su arba be namo, geromis sąlygomis. Priverstas apleisti Chicagą į labai trumpą laiką.
1840 SO. HALSTED STREET

TAVERNA su arba be namo. Gyvenimui butas užpakalyje tavernos. Du butai II laukšte. Geros pajamos. Įkainuota greitam pardavimui. 43rd ir California apylinkėje. LA 3-9626.

PARDUODAMA valgykla - restoranas. Gerai einąs biznis.
3320 So. Halsted St.

TAVERNA ir mūrinis namas Marquette parko kolonijoje. Parduodu ar mainysiu į kitą namą.
REpublic 7-3574, vak. po 5 val.

GERA PROGA. Chicagos pietinėje dalyje, dalinai lietuvių apgyventoj, dėl savininko šeimos aplinkybių, skubiai parduodama mėsos ir maisto krautuvė, daranti virš $70,000 metinę apyvartą, tik už $3,500 ir prekes atskirai. J. STANAITIS, HUdson 3-7828.

PARDUODAMA ARBA išnuomojama taverna su valgykla. Galima pirkti su namu lengvais išmokėjimais. Biznis išdirbtas per 35 metus. Priežastis pardavimo—pasitraukiam iš biznio. Mainais priimsim ką jūs turite.
6706 So. Ashland Ave.

CONTRACTORS - BUILDERS
Namų Statytojai ir Taisytojai

KONTRAKTORIUS
STANDARD BUILDERS, INC.
726 W. 18th Street Chicago 16, Ill
A. GINTNERIS, pirmininkas
V. PETRAUSKAS, statybos vedėjas
CH 3-1535
Lietuvių Statybos Bendrovė stato namus pardavimui, pagal užsakymus ir atlieka remonto darbus.

NAMŲ REMONTAS
(REMODELING)
Atlieku cemento, karpenterio, mūro ir kitus darbus. Iki $2,500 nereikia nieko įmokėti, o už didesnius darbus susitarsime.
Dirbu Chicagoje ir priemiesčiuose.
PETRAS POCIUS
6828 So. Maplewood Ave.
REpublic 7-1223

NORINTIEJI GYVENTI GRAŽESNIUOSE NAMUOSE, DĖL PERTAISYMO, ATNAUJINIMO IR PAGRAŽINIMO NAMO, VISADOS KREIPKITĖS PAS
PAUL R. RAMOŠKA BROS.
Masons-Carpenters and General Contractors
Darbas atliekamas gražiai ir sąžiningai.
7300 S. Talman Ave., Chicago 29, Ill.
PROSPECT 6-2439

NAMŲ REMONTAS
Atlieku karpenterio, plytų, cemento darbus. Dengiu stogus ir kaminus.
Darbas garantuotas.
Veltui apskaičiavimai.
JOE LELEIKA
4035 W. 69th St. POrtsmouth 7-6663

PIRKITE JAV TAUPYMO BONUS.