MIDWEST INTER-LIBRARY CENTER CHICAGO

ORAS
Giedra, šilta,
dieną virš 70°, naktį 52.
Saulė teka 5:11, leidžiasi 6:32.

NAUJIENOS

THE LITHUANIAN DAILY NEWS

The First and Greatest Lithuanian Daily in America
NAUJIENOS
The Lithuanian Daily News
Published by The Lithuanian News Publishing Co., Inc.
1739 So. Halsted St., Chicago 8, Ill.
HAymarket 1-6100
Over One Million Lithuanians In The United States

VOL. XLII Kaina 5c Gr. 8, Ill. Šeštadienis, Balandžio-April 16 d., 1955 m. Price 5c 90

Midwest Inter. Library Center 5721 Cottage Grove Ave

SOVIETAI PLANUOJA GENOCIDA BESARABIJOJ

SSSR PAŽADĖJO LIGI ŠIŲ METŲ PABAIGOS APLEISTI AUSTRIJĄ

Perleisią žibalo laukus ir "vokiečių turtą"

MASKVA. — Sovietų Sąjunga ir Austrija paskelbė savo derybų komunikatą, iš kurio matyti visiškas šių dviejų vyriausybių susitarimas dėl nepriklausomybės grąžinimo Austrijai.

Jeigu jų susitarimui pritars ir kitos trys okupacinės valstybės (JAV, Anglija ir Prancūzija), Austrija atgaus visišką savo šalies valdžią iki šių metų pabaigos, iki kurios SSSR pažadėjo atitraukti savo armiją, jei tą patį padarys ir vakarinės okupacinės valstybės.

Pagrindiniai susitarimai

SSSR-Austrijos oficialiame komunikate sakoma, kad sovietai perleis Austrijai visus žibalo laukus ir rafinerijas, kurias per pastaruosius 10 metų išnaudojo sovietai. Austrai pasižadėjo atliekamą alyvos žaliavą parduoti sovietams.

Sovietai be to atsisakė vadinamų vokiečių turtų, tai yra nuosavybių, kurias Hitlerio Vokietija nusavino iš austrų, kai okupavo kraštą 1948 metais.

Kremliaus valdžia pasižadėjo grąžinti visus austrų karo ir civilius belaisvius, kurie yra išlikę gyvi koncentracijos stovyklose ir kurių vergų darbu sovietai naudojosi per ištisus 10 metų.

Austrų kaina sovietams

Austrija pasižadėjo sumokėti sovietams $150 mil. reparacijų prekėmis. Ji taip pat pasižadėjo nesidėti į karines sąjungas ir neužleisti savo teritorijos užsienio valstybių karinėms bazėms.

Austrija formaliai deklaravo savo neutralumą ateity. Bet praktiškai ji atsisakė dalį savo nepriklausomybės, nes austrų tautai užkertamas kelias dėtis pavojaus valandą į karines sąjungas su draugiškomis valstybėmis.

Austrija turėjo pasižadėti nesiekti naujo "anšluso", susijungimo su Vokietija, ko Austrija niekad nemanė daryti laisvu noru.

Abi šalys kreipėsi į JAV, Angliją ir Prancūziją sušaukti bendrą konferenciją pasirašyti taikos sutartį šiomis Maskvoj sutartomis sąlygomis.

Argentina sustabdė religines pamokas valdžios mokyklose

Pradžia bažnyčios atskyrimo

BUENOS AIRES. — Argentinos švietimo ministeris Dr. A. M. San Marin įsakė sustabdyti katalikų tikybos pamokas vyriausybės įšlaikomose pradžios ir vidurinėse mokyklose.

Švietimo ministeris savo įsakyme sako, kad ši priemonė yra tik laikina. Bet nepasakius, kokio ilgumo, manoma, kad tai pradžia visiško tikybos dėstymo uždraudimo Argentinos mokyklose.

Pasitraukė prekybos ministeris

Perono vyriausybei ruošiantis atskirti katalikų bažnyčią nuo valstybės, iš jo kabineto pasitraukė prekybos ministeris Dr. Antonio Cafiero, kuris studentų laikais buvo katalikų veikimo akcijos vadovas ir kuris pasiliko paklusnus katalikų bažnyčios vyresnybei. Į jo vietą paskirtas Perono adjutantas majoras Alfredo Renner.

Įstatymas 8 metų amžiaus

Katalikų tikybos ir moralės mokymas Argentinos mokyklos nėra senas dalykas. Jis buvo įvestas atskiru įsakymu 1944 metais. 1947 m. įsakymas buvo pakeistas parlamento įstatymu. Pagal tą įstatymą, pradžios mokyklų mokiniai būdavo per savaitę pusė valandos mokomi katalikų tikybos, o vidurinių mokyklų — 45 min. per savaitę. Nekatalikų vaikai turėdavo mokytis "doros" dėsnių. Įstatymo autorius, buvęs teisingumo ministeris Martinez Zuviria, 70 metų, pasitraukė iš respulikos bibliotekos direktorių.

Laikraščiai puola Vatikaną

Peronistų dienraštis "La Epoca" nuneigia Vatikano organo "L' Osservatore Romano" tvirtinimus apie vykstančią kovą Argentinoj. "Argentinoj nėra nesutarimų", rašo minėtas laikraštis. "Valstybė tiktai naudoją savo teisę prieš tuos, kurie maišosi į valstybės reikalus, tų teisių neturėdami. Tai ir viskas", dėsto "La Epoca".

Vatikanas — finansinė galybė

Kitas peronistų dienraštis "Democratia" ta proga rašo ir daugiau primetimų Vatikanui, pavyzdžiui, apie jo finansinę galią.

Pagal "Democratia", Vatikaną aukso ištekliais pralenkia tik Jungtinės Valstybės. JAV aukso atsargos siekiančios $25 bil., Vatikano $13 bil., Anglijos $4.3 bil. ir Prancūzijos $1.3.

Vatikano aukso fondus tvarką šie bankai: Morgano, New Yorke, Hambro, Londone ir Credit Suisse, Berne.

Pasidavė kaliniai

Reikalavo daugiau maisto

HUNTSVILLE, Tax. — 52 kaliniai Texaso valstybės kalėjime pabaigė maištą, sukeltą dėl tariamo menko maisto.

Maištininkai reikalavo duoti į dieną tris kartus valgyti, vietoj dviejų. Jie grįžo į kalėjimą nieko nelaimėję, išskyrus bausmių už riaušių kėlimą.

— **Austrijos kancleris Raab** penktadienio vakarą grįžo iš Maskvos, susitaręs su Kremlium atitraukti iki metų pabaigos raudonąją armiją. Vienos miesto gyventojai surengė kancleriui džiaugsmingą sutikimą.

— **15 japonų mokslininkų** netrukus išvyksta į Sovietų Sąjungą susipažinti su mokslininkais įrengimais ir atsiekimais.

UNITED PRESS-NAUJIENŲ Telephoto

Trys nukritusio ir sudužusio lėktuvo įgulos nariai, kurie išliko gyvi, buvo laivo išgelbėti ir atgabenti į Singapurą (lėktuvas nukrito jūroje). Lėktuvu skrido komunistų Kinijos delegacija, kurios visi nariai žuvo. Iš viso žuvo penkiolika žmonių.

EDEN PALEIDO ANGLŲ PARLAMENTĄ

Nauji rinkimai paskirti gegužės 26 dieną

LONDONAS. — Naujasis Anglijos ministeris pirmininkas Anthony Eden pranešė, kad karalienei leidus jo vyriausybė paleidžia parlamentą ir skiria naujus rinkimus gegužės 26 dieną.

Šitoks konservatorių partijos nusistatymas paskubinti rinkimus buvo jaučiamas dar esant premieru Churchiliui.

Valdančioji partija mano, kad šis momentas duoda jai daugiau vilčių laimėti, kadangi opozicinė darbo partija dabar pergyvena vidaus krizę, sukeltą kairiojo sparno vado Aneurin Bevano.

Jei konservatorių partija pralaimėtų, Edeno vadovavimas vyriausybei būtų labai trumpas. Jis turėtų užleisti vietą Clement Attlee, darbo partijos buvusiam ir, laimėjimo atveju, būsimam premieruj.

Prie Siono kalno nušovė amerikietį

Pateko į nekieno žemę

JERUZALĖ. — Jordanija pristatė JAV atstovams nušautą amerikietį, kuris paaiškėjo esąs Charles B. Harris, 24 metų, iš Mc Cook, Neb.

Amerikietis, sustojęs YMCA viešbuty Jeruzalėj, išvyko apžiūrėti aplinkines vietas ir nepastebėjo, kad pateko ties Siono kalnu į nekieno žemę tarp Izraelio ir Jordanijos.

Tuo metu prasidėjo 15 min. užtrukęs susišaudymas tarp Izraelio ir Jordanijos pasienio sargybinių. Kol amerikietis spėjo susigaudyti, kur jis pateko, kulka, paleista iš Jordanijos pusės, pataikė jam į galvą.

Jordanijos vyriausybė pareiškė JAV apgailestavimą dėl amerikiečio mirties.

Vėliausios Žinios

• • •

— **Kongreso antiamerikinės veiklos k-to pirmininkas Walter (dem., Pa.) liudijo Senato teisių komitete, kad jo įsitikinimu E. J. Corsi buvo netinkamas pabėgėlių-imigracijos tvarkymui valstybės departamente.**

— **JAV aukščiausio teismo pirmininkas Earl Warren užtikrino, kad jis jokiomis aplinkybėmis nesiduos nominuojamas respublikonų kandidatu į prezidentus.**

— **Lokomotyvų kurikų ir mašinistų, o taip pat geležinkeliečių brolijos prisidėjo prie streikininkų prieš Louisville & Nashville kompaniją. Geležinkeliečiai ir Bell telefono kompanijos darbininkai 7 pietų valstybėse svarsto visuotinį streiką.**

— **Susitarus Raabui su Molotovu Maskvoj dėl taikos sutarties, visoj Austrijoj perėjo tokia pat džiaugsmo banga, kaip pasibaigus II pasauliniam karui.**

— **Sovietų studentų 11 narių delegacija, pakeliui į JAV, pasiliko Londone, protestuodama prieš JAV vizų reikalavimus — duoti pirštų nuospaudus. Gali būti, kad sovietų delegatai iš viso neatvyks, nes jie pirštu nuospaudus vadina "elgesiu kaip su kriminalistais".**

— **Indokinijos valstybė Laos pateikė tarptautinei paliaubų priežiūros komisijai skundą su įrodymu, kad komunistai iš nepatenkintų gyventojų ir dezertyrų yra šaly suorganizavę kad ir nedidelę, bet pavojingą armiją.**

Žinios iš Danijos

(Politikens Ugeblad, Kopenhaga)

Prieš švedų "dominavimą"

Danų ir norvegų lakūnai, tarnaują bendroj Skandinavų orinio susisiekimo linijoj (SAS) pareiškė nepasitenkinimą ir pagrasino streiku, jei ir toliau švedų lakūnai bus privilegijuojami, skirstant lėktuvų kapitonų (pilotų) vietas. SAS vadovybė pasižadėjo būti nešališka šiuo klausimu.

"Danmark" grįžo iš Karibų jūros

Mokomasis trijų stiebų burlaivis "Danmark" grįžo iš Karibų jūros, aplankęs Vakarų Indijos-Vidurinės Amerikos kolonijas ir nepriklausomas respublikas. Vienas kadetas vos nenuskendo "baloj", perplaukęs Atlantą. Laivui artėjant prie Kopenhagos krantinės, jis įkrito į uostą ir tik per laimę išsigalbėjo.

Tiltai jungs su Švedija

Danai ruošiasi statyti du milžiniškus tiltus per Oerezundą ir Didįjį Beltą, kurie dabar skiria Daniją nuo Švedijos. Tiltus statys danų pasaulinio garso firma Hoejgaard & Schultz", stačiusi Lietuvos nepriklausomybės laikais Klaipėdos naująjį uostą, Lenkijos uostą Gdynę, Portugalijos Setubal, Madeiros Funchals ir kita.

Į Japoniją per ašigalį

SAS (Scandinavian Airlines Sistem) išbandžius ir įvedus keleivinį susisiekimą tarp Skandinavijos ir JAV per šiaurinį ašigalį, nuo ateinančių metų pratęsiama linija per ašigalį ir į Rytus, kuri jungs Skandinaviją su Japonija. Skrendant per ašigalį ir Aliaską, skridimo laikas į Japoniją sutrumpės nuo 54 valandų iki 24 valandų.

Grąžins teises kolaborantams

Teisingumo ministeris įteikė folketingui (seimui) pasiūlymą grąžinti pilietines teises 2,000 danų, kurie buvo nubausti už kolaboravimą su vokiečių naciais karo metu. Projektas, kuris netrukus bus priimtas, palies tuos išdavikus, kuriems pilietinės teisės buvo atimtos ilgiau kaip 5 metų laikotarpiui ir kartu nubausti kalėjimu.

Nemaža anglų jaunimo

Po karo šimtai skandinavų jaunimo vykdavo į Angliją mokytis anglų kalbos, dirbdami namų tarnais pas turtuolius, kalbančius nesugadintu Oksfordo stilium. Dabar priešingai, anglu jaunimas traukia į Daniją ir kitas Skandinavų šalis neva kalbų mokytis. Bet kadangi jie veik visur susikalba angliškai, jie grįžta nedaug ką išmokę, bet su gražiais įspūdžiais ir didesniu kraštų pažinimu, keliaudami dažniausia dviračiais arba net pėstiems.

Sutvarkė mažumų klausimą

Danijos premieras ir užsienio reikalų ministeris H. C. Hansen, nuvykęs į Boną, susitarė su V. Vokietijos vyriausybe atstatyti pilnas politines teises danams, gyvenantiems Schlezwig-Holsteine, ir vokiečiams, gyvenantiems Danijoj.

PAVERGTŲJŲ ATSTOVAI PRAŠO JT ĮSITERPTI PRIEŠ GENOCIDO ŽYGĮ

Protestuoja prieš komunistų barbariškumą

NEW YORKAS. — Amerikos ir kitų kraštų korespondentai prie Jungtinių Tautų skelbia Pavergtųjų Jungtinių Tautų Seimo protestą, įteiktą JT pirmininkui ir generaliniam sekretoriui prieš naujus sovietų genocido veiksmus Moldavijos respublikoj.

PJT Seimo devynių pavergtų tautų atstovai kartu pateikė įrodymų, kad Kremliaus valdžia išdirbo planus išgabenti Moldavijos gyventojus į tolimas Rusijos sritis.

Vadinama "Tarybų" Moldavijos respublika buvo sukurta tuo pat laiku, kaip ir Pabaltijo "tarybinės respublikos", 1940 metais, raudonajai armijai įsiveržus į Besarabijos ir Bukovinos sritis prieškarinėj Rumunijoj. PJT atstovai ragina griebtis priemonių sulaikyti sovietus nuo planuojamo genocido Moldavijoje.

Kels rumunus į buv. Kalmukų žemę

Iš Moldavijos valdžios potvarkiu aiškiai matyti komunistų nusistatymas atsikratyti Moldavijoj rumunų gyventojų daugumos, išgabenant juos iš Besarabijos ir Bukovinos sričių į tolimas Rusijos provincijas, sakoma PJT proteste. Šis gyventojų deportacijos planas buvo paskelbtas kovo 31 d. lakirašty "Tarybinė Moldavija". Moldavijos respublikoj yra 2,800,000 gyventojų, daugiausia rumunų. Planą paskelbė Moldavijos valdžia ir specialiai sukurta įstaiga, renkanti ir skirstanti darbo jėgą visai Sovietų Sąjungai.

Savanoriams žada lengvatų

Prieš pradedant gyventojų deportaciją, Moldavijos komunistų valdžia paragino žmones geruoju išsikelti į Astrachanes, Rostovo ir Pavlodaro (Kazakstane) sritis. Savanoriams žada veltui kelionę ir važmą iki 2 tonų namų ruošos reikmenims.

Be to, tokių savanorių tremtinių šeimoms žada bonų nuo 500 iki 800 rublių, atleisti 2 metus nuo mokesčių ir valstybinių prievolių, paskolų pasistatyti troboms ir įsigyti gyvuliams.

Ištremia ištisas tautas

Sritis, į kurias dabar numatyta tremti rumunus iš Moldavijos, kaip Astrachanės ir kitų, anksčiau priklausė kalmukams, kurie turėjo ir savo "tarybinę respubliką". Po karo, apkaltinus kalmukus bendradarbiavimu ir palankumu vokiečiams, jie buvo iš savo tėviškės ištremti, išblaškyti po tolimas Azijos sritis, o jų autonominė respublika išbraukta iš esamųjų tarpo.

PJT seimas ragina JT pirmininką Eelco van Kleffens ir JT gen. sekretorių Dag Hammarskjold nedelsiant svarstyti šiuos naujus sovietų genocido planus. Seimo atstovai tiki, kad įsiterpus Jungtinėms Tautoms, Kremliaus valdžia susilaikys "nuo ištisos ūkininkų tautos laukiniško išrovimo iš jos žemės" ir parodys pagarbos JT priimtai konvencijai prieš genocidą.

Kas padaryta JAV lakūnam išvaduoti? klausia senatoriai

Knowland, Morse nepatenkinti JT ir vyriausybės neveiklumu

WASHINGTONAS, D. C. — Vadovaujantis respublikonų senatorius William Knowland iš Kalifornijos savo kalboj Senate paragino užsienio ir karinių reikalų komitetus, kad jie ištirtų, ką JT gen. sekretorius ir pati JAV vyriausybė padarė ir daro išvaduoti 15 Amerikos lakūnų iš komunistinės Kinijos kalėjimo.

Sen. Knowland jau nekartą kritikavo Eisenhowerio vyriausybę jos menku energingumu, siekiant laisvės amerikiečiams, kurie buvo nuteisti kaip šnipai, patekus į komunistų nelaisvę Korėjos karo metais.

Knowlandui pritarė ir demokratų — liberalų senatorius Morse iš Oregono. Minėti komitetai kitą savaitę prašys sekretorių Dulles atvykti ir painformuoti apie JAV žygius savo kariams išvaduoti.

Pagerėjus orui, išsprogdino vėl atominę bombą

Bandymai būtini, sako Strauss

LAS VEGAS, Nev. Penktadienį, pagerėjus oro sąlygoms, Atomines Energijos Komisija, dalyvaujant visų ginklų rūšių kariuomenei ir ekspertams, išsprogdino vėl vieną atominę bombą.

Pagal sprogimo įspūdį — ugnį, trenksmą ir pašvaistę — išbandytoji bomba atrodo buvo vidutiniško stiprumo, apie 20,000 kilotonų (t. y. lygi 20,000 tonų senosios sprogstamosios medžiagos TNT).

Pats AEC pirmininkas amd. L. Strauss tuo metu, pakviestas į Kongreso atominės energijos komitetą, nupasakojo būtiną reikalą tęsti atominių ginklų bandymus, nes nuo jų pareinąs laisvojo pasaulio saugumas. Jis nuneigė kai kurių mokslininkų tvirtinimus, kad nuo sprogdinamų bombų susidaro radiacijos pavojus gyventojams.

Tie mokslininkai, kurie taip garsiai šaukė apie bandymų pavojus, prisipažino, kad geigerio aparatas, kuriuo matuojamas erdvės radioaktingumas, pasirodė buvęs sugedęs.

— **Prie South Bend, Ind., nukrito civilinis lėktuvas, su kuriuo žuvo visi trys skridę žmonės — pilotas ir du keleiviai iš Matoom, Ill.**

— **Iš įstaigų Vengrijoj pašalinta be jokio atlyginimo apie 200,000 tarnautojų ir įsakyta eiti dirbti į fabrikus ir kolchozus.**

RYTOJ "NAUJIENŲ" KONCERTAS SOKOLŲ SALEJE

2337 SO. KEDZIE AVENUE PRADŽIA 3:30 VAL. PO PIETŲ PIRMYN CHORAS ATLIKS "ČIGONŲ BARONĄ" — SOLISTĖ JOAN AUGUS

J. P. TAMAS

Pavasario beieškant

2. Šis tas apie Hot Springs miestą ir jo garsiąsias maudynes

Žingsnis į praeitį

1539 m. gegužės 30 d. vienas tų laikų pagarsėjusių keliautojų bei tyrinėtojų Hernando de Soto atplaukė iš Kubos salos ir išsikėlė Tampos užlajoje, Floridoje. Iš čia, po dviejų metų ir 4 mėn. nuotykingos kelionės Amerikos dykumomis, jis su savo ekspedicija užtiko gan įdomią vietą, kur vieno kalno papėdėje rado daug šaltinių, iš kurių tekėjo karštas, garuojąs vanduo.

Vargiai jis ar kas nors iš jo palydovų tada tepagalvojo, jog kada nors čia, prie tų kalnų, įsikurs miestas ir kad tas karštasis šaltinių vanduo teiks palengvinimą sunegalėjusiems įvairiomis kaulų bei raumenų ligomis. Matyti, ir minėtoji de Sotos ekspedicija surado, jog tų šaltinių vanduo yra mineralinis, nes yra duomenų, jog jie ten daręsi druską. Sakoma, jog tai buvę pirmieji baltieji žmonės įkėlę koją į tą apylinkę.

Kalnų perkirstas miestas

Hot Springs miestas įkurdintas dviejų kalnų papėdėje ir atrodo lyg jis būtų tų kalnų perkirstas. Vienas kalnas, kurio papėdėje yra tie karšti šaltiniai, pavadintas tų šaltinių vardu — Hot Springs Mountain. Jo aukštis yra 1,040 pėdų virš jūros lygio ir jis siejasi su kitu kalnu — vadinamu Šiaurės — North Mountain. Pastarasis šiek tiek aukštesnis — 1,120 pėdų. Nuo šitų kalnų į vakarus stovi dar aukštesnis, 1,200 pėdų kalnas, vadinamas Vakarų kalnu — West Mountain. Kiek atokiau į šiaurvakarius, stovi Sugar Loaf kalnas, 1,160 pd. aukščio.

Miestas plečiasi tarp šių kalnų. Daugiau apgyventa apylinkė yra į pietryčius nuo minėtų kalnų. Tačiau ir į šiaurvakarius miestas smarkiai plečiasi. Pats senamiestis susideda daugiausia iš viešbučių ir privačiai kambarius išnuomojamų apartmentų. Gi užmiesty eina nauja statyba iš mažesnių namų — tik vienai šeimai gyventi, dažnai su vienu ar pora ekstra kambarių atsitiktinam reikalui. Žymiausia miesto gatvė Central Avenue, kuri tarpukalnėje, tarp Hot Springs ir West kalnų, jungia abi miesto dalis.

Puikios ežerų apylinkės

Palypėjus į kalną, pasižvalgius po apylinkę, tolumoj matosi keletas blizgančių ežerų. Iš aukštumos žiūrint, jie atrodo visai arti ir tyvuliuoją slėny. Kyla noras ir ten vykti. Sėdi mašinon ir leidiesi ta kryptim. Gėriesi šauniomis apylinkėmis ir po kokių penketos mylių važiavimo, kur nors pro tarpukalvę prieš tave sublizga ežero vanduo. Ežerai atsirado padarius tris tvenkinius per Ouachitą (išt. Vaš-i-to) upę. Iš jų didesni yra Lake Catherine, Hamilton ir Lake Ouachita. Kadangi vieta yra kalvota, tai ežerų vanduo sudaro aibę salelių, pusiasalių bei mažesnių ežerėlių.

Labai gražus gamtovaizdis. Prie kalnelių vanduo talaškuojasi, o tarp kvepiančių pušų pristatyta gausybė įvairaus didumo vasarnamių. Gi ežeruose smagu laiveliais paburiuoti bei mėgstančiam žuvauti yra apsčiai įvairių žuvų.

Palankus klimatas

Hot Springs turi palankų klimatą per apskritus metus. Žiemos yra tiek lengvos, kad galima smagiai lauke pramogauti. Gi vasaros metu dienomis nors ir karšta, tačiau nakčiai užėjus nuo aplinkinių kalnų vėsus oras, persisunkęs kvapių pušų su kietmedžių priemaišos aromatu, teikia gaivinantį malonumą gyventojams.

Kaipo kurortinis miestas, jis turi patraukimą atostogautojams per apskritus metus. Rudens, žiemos ir pavasario metu, žmonės lankosi iš šiaurinių valstybių, o vasaros metu į čia suvažiuoja iš pietinių valstybių lankytojai. Jie randa čia tokio pat malonumo, kaip ir mes, čikagiečiai, vykdami į šiaurinių kraštų kurortus.

Gyvenimas Hot Springs miestę gana judrus. Laikui praleisti irgi galima susidaryti įvairių pramogų. Bene paprasčiausia, tai lankytis į maudynes ir bent keletą kartų per dieną nueiti prie fontano atsigerti karšto vandens. Paskiau pasivaikščiojus po miestą, galima eiti į parką, kur ant įrengtų gražių suolelių prieš saulę galima pasišildyti ir pailsėti.

Valdžios parkai

Gamtos mėgėjams yra apsčiai kur pasivaikščioti, nes minėtieji kalnai paversti valdžios parkais, kuriuose išvadžioti takai ir keliai. Tikrai yra įdomu pavaikščioti po kalnuotus gražius pušynus bei pakvėpuoti sodriu oru. Tik reikia apsirūpinti atitinkama avalyne. Taip ir nepajunti kaip atsiduri aukštumoj ir miestas guli po tavo kojomis. Diena prabėgo ir grįžti namo, rodos, net pilnesnė krūtinės ląsta.

Yra žmonių, kurie mėgsta atostogauti stovyklaudami. Parkų administracijos ir jie nepamiršti. Rytinėje Hot Springs kalno papėdėje gražiam slėnyje yra įsteigta palapinėms stovykla. Gali ten būvoti 30 dienų dykai, o po to, jau pageidaujama, kad išsikeltum. Stovykla aprūpinta visu stovyklavimui reikalingumu. Gi aplinka labai žavi. Aukštas kalnas baigiasi stačia uoliniu krantu, o paliai tą akmeninę sieną šniokščia vidutinio dydžio upelis. Aplinkui miškas, tik stovyklavietėj medžiai išretinti. Tylu, ramu. Tik pušų viršūnėse vėjas sušniokščia ar tai vienas kitas paukštelis bando savo čirenimą. Ten pat iš kalno veržiasi tyro vandens versmė, kurį žmonės pasigardžiuodami geria. Šis vanduo yra šaltas.

Karštieji šaltiniai

Hot Springs kalno papėdėje, palyginamai mažam, apie 20 akrų plote, yra 47 karšto vandens šaltiniai. Vandens temperatūra juose įvairuoja nuo 140 iki 147 laipsnių. Vandens cheminė sudėtis yra visuose šaltiniuose labai panaši. Tų šaltinių vanduo suleidžiamas į didžiulį baseiną, o iš čia, gerai izoliuotais vamzdžiais, perduodamas į maudynių namus.

Dažnam kyla klausimas: kas ir kokiu būdu tą vandenį taip įkaitina? Iki šiol tikro atsako dar nesurasta. Yra keleta versijų, tačiau nė viena neparemtos tikrais daviniais — tik spėliojimai. Gal būt būdingiausia, tai, kad lietaus vanduo susirinkęs Hot Springs apylinkėj, o labiausia slėnyje tarp West Mountain ir Sugar Loaf kalnų, nuteka į gilius požemius, kur tekėdamas per įkaitusius akmenis žemės gelmėse, nepaprastos jėgos spaudžiamas įvairiomis žemės "gyslomis", kyla į viršų ir išteka jau visai kito kalno papėdėje.

Spėliojama dar ir kitaip, pvz., kad vanduo įkaista nuo cheminės reakcijos atsirandančios prie vandens; nuo akmenų masės tarp savęs besitrinimo ir įkaitimo; įkaitimas nuo perdidelio akmenų spaudimo; įkaitimas nuo radijuaktyvių mineralų.

Kokios ten bebūtų to vandens įkaitimo priežastys, visvien versmės išmeta maždaug apie milijoną galionų vandens per dieną su nuolatine temperatūra 140 laipsnių su viršum.

Mineralinio vandens maudynės

Vanduo suleistas į vieną didelį baseiną yra perkarštas tiesiogiam maudymosi vartojimui. Dalis jo atšaldoma ir paskiau atmiešiamas karštas vanduo. Tokiu būdu lengvai galima reguliuoti vandens temperatūrą maudynėse, nesunaikinant jo mineralinių savybių. Nustatyta, kad žmogus gali maudytis tik 100° šiltumo vandeny.

Mieste yra 18 maudynių pastatų, kurie panėši viešbučiams. Aštuoni toki pastatai yra gretoje prie Central Ave., Hot Springs kalno papėdėje. Gi, kita 10 maudynių, yra įvairiose miesto vietose. Visose maudynėse tas pats, federalinės valdžios kontroliuojamas, vanduo ir pačios maudynės yra griežtoje valdžios priežiūroje. Mat, jau 1832 metais kongreso potvarkiu, karštieji šaltiniai su aplinkiniais keturiais žemės padalinimais buvo nuskirti vartojimui ateity, apsaugojant juos nuo komercinio monopolio. 1921 metais kongreso potvarkiu ši vieta buvo įjungta į valstybinių parkų sistemą ir pavadinta Hot Springs National Park.

Nors visos maudynės vartoja tą patį vandenį, tačiau kainos nevienodos. Už pavienį nusimaudymą vienur imama $1.45, o kitur net $2.25. Arba 24 nusimaudymų kursas vienur $27.80, o kitur $47.00. Įvairiavimas kainų grindžiamas tuo, kad patarnavimas bei vidinis įrengimas nevienodas. Paėmus didesnį skaičių už likusius pinigai atgrąžinami. už likusius pinigai atgrąžinami.

Maudymosi mineraliniam vandeny nauda

Kiek teko su įvairiais lankytojais išsikalbėti dėl vandens sveikatingumo, tai beveik visi pripažįsta, kad jie vienaip ar kitaip geriau pasijaučią. Labai mažas nuošimtis lankytojų yra jaunesniojo amžiaus. Vis pusamžiai ar senesni žmonės, kuriuos kamuoja įvairios kaulų ar raumenų gėlos. Čia jie šiltam vandeny mirkinami iki atsileidžia įtampa, laiks nuo laiko išgeriant to paties karšto vandenio. Paskiau karštu garu šutinami iki kiek kas gali pakęsti. Po to, karštam kambary prakaitinami ir, stipriais švirkšliais nusiplovus, eini į atsivėdinimo kambarį. Po visų procedūrų išėjus į gatvę, tai ir sveikas būdamas, jautiesi daug smagiau ir, rodos, lengvesnes kojas įgavęs.

Suprantama, ne nuo visų ligų žmonės čia pasigydo. Kai kas tvirtina, jog jiems yra labai prastai buvę ir po keletos maudymosi kursų visai gerai pasijautę, o kitiems ir nieko "nemačiję". Tai pareina nuo negalavimo pobūdžio ir gydymosi uolumo.

Mineralinio vandens sudėtis

Kai kas įdomaujasi kokia, maždaug, tų versmių vandens sudėtis. Yra paduotas sąrašas cheminės analizės, kurią, gal bus geriau paduoti terminais, kaip parašyta ir, kuri imant vienetą 1 milijonu, teikia skaičių šiokių dalelių: Silica 45; Iron .05; Manganese .26; Calcium 46; Magnesium 5.8; Sodium 5.1; Potasium 1.6; Bicarbonate 165; Sulphate 9.1; Chloride 2.1; Fluoride ir Nitrite nėra. Dujų kubiniais centimetrais vienam litre prie 0°C ir 760 milimetrų spaudimo: Nitrogen 8.8; oxygen 3.8; free carbon dioxide 6.9; hydrogen sulphite nėra; radioactivity 0.45 millimicrocurie vienam litre. Geriant šį mineralinį vandenį, nejauti stipraus neskanumo ir gana skanus gerti.

Be minėtųjų karštųjų šaltinių, apylinkėje yra dar keletas ir šalto vandens šaltinių, kurių vandenį žmonės noriai geria. Vieni jų taip pat sveikatingi mineralais, kiti turį per stiprų kiekį mineralų, geriant priduoda atstumiantį skonį.

Tai tiek suglaustai galima nupasakoti apie tuos kraštus šaltinius bei visą aplinką. Pabuvoję čia ir pasigėrėję gražia bei malonia gamta (apie 80 laipsnių žiemos metu), pasakėme savo geriems šeimininkams, p. Mickams, sudie. Kovo 8 d. sėdę į mašiną, patraukėme dar šiltesnių kraštų ieškoti. Tačiau apie tai kitą kartą.

BRONIUS JANČYS

Sekmadienį Sokolų svetainėje vaidins Karnero vaidmenį. ČIGONŲ BARONO operetėje jis dainuos RAMIĄJĄ NAKTĮ su Krasauskaite, Braziu ir Skeveriūte. Dainuos visą laiką chore.

AUSTRALIJOS PADANGĖJE

ADELAIDE

Algimantą ir Juliją Grigonius likimas nubloškė į tolimą Australiją. Čia jiems gimė 3 dukrelės, ir neseniai susilaukė sūnaus, kurį pakrikštijo vardu Edvardas-Matas. Tėvai džiaugiasi, kad vaikai auga sveiki ir kalba lietuviškai. Tai garbė tokiems tėvams, kurie gyvendami tarpe svetimųjų, kur nėra jokių lietuviškų mokyklų ir kitokių lietuviškų įstaigų, o vienok savo šeimą augina lietuviškoje dvasioje ir išmokina lietuvių kalbos.

Algimantas Grigonis, kuris gyvena 7 Gascoyne Ave., Hillcrest, S. A., Australia, prašo atsiliepti savo pusbrolį Leopoldą-Vytautą Grigonį, kuris paskutiniu laiku gyveno: "Lonely Pines", R. D. No. 2, Flemington, New Jersey, USA.

Kada Amerikoje sutikome Naujuosius Metus ir kada Amerikoje buvo žiema, tai čia Adelaidėje turėjome vasarą su dideliais karščiais, kurie atnešė daug nelaimių. Štai ausio mėn. 2 d. buvo apie 110 lapsnių F, ir karštas vėjas pūtė apie 60 mylių per val. greitumo. Dėl karščio kilę gaisrai padėjo sunaikinti apylinkės miškus, sodus ir pievas. Nuostolių padarė už milijonus svarų. Gyventojai nieko nežinojo iki vėlaus popiečio, nes dideli vėjai nutraukė elektros laidus ir todėl negalima buvo klausyti radijo pranešimų. Tai jau antra didelė nelaimė Adelaidės apylinkėje, nes prieš metus turėjome žemės drebėjimą, kuris truko apie 40 sekundžių, padarydamas nemažai nuostolių namams.

Dabartiniu laiku Australijoje yra malonus ruduo, kuris primena Lietuvos orą. Sulaukėme ilgesnio lietaus, kuris atnešė didelius potvynius.

Laikraščiai rašo, kad tokio didelio lietaus nebuvo jau 40 metų. Skaičiuojama, kad nuostolių bus padaryta per 100 milijonų svarų. Ypač nukentėjo N. S. W. šteitas.

SYDNEY

Nors gal visi lietuviai yra užsiregistravę važiuoti į USA, bet nedaugeliui tai pasiseka, nes lietuvių kvota yra maža. Eilės tenka laukti po keletą metų. Todėl lietuviai pradeda vis daugiau pastovesniam ir žmoniškesniam gyvenimui kurtis vietoje. Blogiausia pas mus yra su butais. Viena, čia butai yra gan brangūs, o antra—ir gauti jų yra sunku, nes namai daugumoje vieno buto. Taigi, kas tik gali, perka sklypus ir statosi namus. Žinoma, čia Australijoje namai yra lengvos statybos ir, be abejo, pigesni, negu Amerikoje. Bet pagal Australijos darbininko uždarbį yra brangūs.

Nors mes Australijos lietuviai turime savo laikraštį, vienok labai laukiam spaudos iš Amerikos ir ją su malonumu skaitome. Tik gaila, kad kai kurie laikraščiai nereguliariai mus pasiekia. Mums Amerikos lietuvių spaudą užsisakyti yra gana brangu. Malonu, kad Amerikos lietuviai mus atjaučia ir daugelis įvairiomis progomis užsako mums laikraščius, tuo mus palaikydami dvasiniai ir medžiaginiai. Ačiū už tai.

—Pusi-Pusi.

Biletus galima gauti NAUJIENOSE

Ateinantį sekmadienį Sokolų svetainėj įvyks pavasarinis Naujienų koncertas.

Biletai į koncertą kainoja $2.

Šokiams biletai tekainoja tik vieną dolerį. Šokiai prasidės 6 val. vakaro.

Dabar biletus galima įsigyti Naujienose, o koncerto dieną — Sokolų svetainėje, prie įėjimo. Kasa bus atidaryta 2:00 valandą po pietų.

Komisija Vakarui Ruošti

GERIAUSIA DOVANA PAVASARIO ŠVENČIŲ PROGA

yra SAULĖS RŪSTYBĖS romanas, kuris sako savo skaitytojams: **Jūs mane skaitote, nes mylite, o nemylėt negalite, kada mane skaitote.** 312 psl., kaina $3.00. Rašykite: **Dr. Alg. Margeris, 3325 So. Halsted Street, Chicago 8, Ill.** (Sk.).

DAnube 6-6887
DAINA TELEVISION
PARDAVIMAS-TAISYMAS
3130 S. HALSTED

IŠ TOLI AR IŠ ARTI PIGIAU
PERKRAUSTAU
(MOVING)
BALDUS IR ĮVAIRIUS DAIKTUS
Perkraustymas saugus, greitas ir tvarkingas. Viskas apdrausta.
ANTANAS VILIMAS
3415 So. Lituanica Ave.
CHICAGO, ILLINOIS
Tel.: FRontier 6-1882

PIGIAI IR SAUGIAI
PERKRAUSTAU
BALDUS
VIETOJE IR IŠ TOLIAU
K. EIDUKONIS
Turiu naują didelį sunkvežimį, specialius įrankius ir apdraudas
6930 So. Talman, Chicago 29, Ill.
Tel. GRovehill 6-7096

SAUGUS BALDŲ PERKRAUSTYMAS
iš arti ir toli
NAUJAS 1955 M. SPECIALUS DIDELIS SUNKVEŽIMIS.
Pigus, sąžiningas patarnavimas
Šaukite:
R. ŠERĖNAS
4546 SO. WOOD STREET
Chicago 9, Ill. Tel.: VI 7-2972

THREE NINES
999
Išdirbystės
Sievers
TRYS DEVYNIOS
JOS SUDĖTIS YRA ORIGINALĖ FORMULĖ
ĮMPORTUOTŲ ŠAKNŲ, GRŪDŲ IR ŽOLIŲ
Lietuviškos Rūšies
BITTERS
70 tvirtumo
ORIGINALĖ FORMULĖ
LOUIS SIEVERS
Pagaminta ir supilta
JEROME CO.
CHICAGO, ILL.
Artificially colored • Trade Mark Reg. Copyrighted
Sold only in licensed liquor territories.

Let PARKER Chicago's Fur Specialists make your Old Fur Coat into a newly styled
CAPE • STOLE • JACKET
for as little as $39 NO TAX
• NEW LINING
• CLEANED AND GLAZED
• WORN FUR REMOVED
• CUSTOM MADE TO YOUR MEASUREMENTS
Additional Charge for Extra Skins If Needed
LIBERAL TRADE-IN ON OLD FURS
Parker Chicago's Fur Specialists
ENTIRE THIRD FLOOR
220 SO. STATE STREET
Daily 9 to 6—Monday and Thursday 9 to 9

PALMIŠKOS UOGOS
Palmiškos Džiovintos Uogos yra geros dėl tų, kurie turi užsisenėjusius šalčius galvoje, erzinančius skaudėjimus kvėpavimo kanaluose, kaip tai nosyje, ausyse ar gerklėje. Palmiškos Uogos yra labai maistingos ir turėtų būti geros dėl tų, kurie turi silpnus ir neveiklius lytiškus Organus. Ir tos Uogos yra viso kūno stiprintojos ir pagerintojos. Svaras Uogų yra $2.00, bet jeigu norite per COD, tai $2.25.
ALEXANDER'S CO.
414 BROADWAY
South Boston 27, Mass.

LIETUVIŠKA ĮSTAIGA
SAFETY OF YOUR SAVINGS
CRANE Savings & LOAN ASS'N
INSURED UP TO $10,000
3% on SAVINGS
2555 West 47th Str. CHICAGO 32, ILL. LAf. 3-1083
B. R. PIETKIEWICZ PRES.

MOVING MOVING
APDRAUSTAS PERKRAUSTYMAS
IS TOLI IR ARTI
Nauji dideli traukai - Naujausi kraustymo įrankiai
Ilgų metų patyrimas - Pigus ir sąžiningas patarnavimas
JUOZAS NAUJOKAITIS
2022 W. 69 St. Chicago 36, Ill. Tel. WOllbrook 5-9209

Lietuvių Taupymo ir Skolinimo Bendrovių Lygos Nariai
kuriose kiekvieno santaupos yra apdraustos iki $10,000.00, o namų paskolos duodamos lengvomis sąlygomis.
CHICAGO SAVINGS & LOAN ASSN.
6234 SOUTH WESTERN AVE. CHICAGO 36, ILLINOIS
CRANE SAVINGS & LOAN ASSN.
2555 WEST 47th STREET CHICAGO 32, ILLINOIS
DISTRICT SAVINGS & LOAN ASSN.
3430 SOUTH HALSTED STREET CHICAGO 8, ILLINOIS
ST. ANTHONY SAVINGS & LOAN ASSN.
1447 SOUTH 49th COURT CICERO 50, ILLINOIS
UNIVERSAL SAVINGS & LOAN ASSN.
1300 SOUTH HALSTED STREET CHICAGO 8, ILLINOIS

PRADĖK TAUPYTI ŠIANDIEN, - TURĖSI RYTOJ!
TAIGI PRADĖK TAUPYTI ŠIOJE LIETUVIŠKOJE ĮSTAIGOJE.
Kiekvieno taupytojo indėliai yra apdrausti iki $10,000.00.
BRIGHTON SAVINGS and LOAN ASS'N.
4071 Archer Ave. Tel.: LAfayette 3-8248
(į vakarus nuo California Avenue)
CHARLES ŽEKAS, Secretary
OFISO VALANDOS:
Pirmad., Antrad., Penktad. ir Šeštadienį 9:00 ryte iki 4:30 val. po pietų.
Trečiad. 9:00 ryto iki 12 val. dieną. Ketvirt. 9:30 ryte iki 8:00 val. vak.

SOPHIE BARCUS
★
RADIJO VALANDA
Iš Stoties W. G. E. S.
1390 kilocycles
Kasdien: Pirmadienį iki Penktadienio nuo 8:45 iki 9:30 ryto. Šeštadieniais nuo 8:30 iki 9:30 ryto.
Ir kas pirmadienį nuo 7:00 iki 8:00 valandos vakaro.
Sekmadienį 8:30 — 9:30 val. ryto iš stoties WOPA, 1490 kilocycles.
Tel.: HEmlock 4-2413
7121 SO. ROCKWELL ST.
Chicago 29, Illinois

Atviras laiškas p. Antanui Balčiūnui

I.

Gerb. p. Redaktoriau
V. Staneika

Prašau šį mano atvirą laišką patalpinti "Laisvosios Lietuvos" artimiausiame Nr. Už jo turinį aš atsakau. Nes darbovietėje, kurioje mudu dirbame, yra daug lietuvių. Šis reikalas yra aktualus ir klausimas žinomas.

Jei dėl kurių priežasčių negalėtumete savo laikraštyje talpinti, maloniai prašau šią visą medžiagą man grąžinti.

Reiškiu pagarbą
L. Mockevičius

Antrašas
Leonas Mockevičius
6741 So. Peoria St.
Chicago 21, Ill.
1955-III-29 d.

II.

Staneikos laiškas

Chicago, Illinois
1955 m. balandžio 1 d.

Leonui Mockevičiui,
6741 So. Peoria str.
Chicago, Ill.

Gerbiamas Tautieti,

Su apgailestavimu turiu pranešti Tamstai, kad Tamstos atviro laiško p. Antanui Balčiūnui negalėsiu patalpinti "Laisvoje Lietuvoje".

Savo turiniu ir dvasia jis yra būdingas marksistinei spaudai, kurios turime apsčiai čia Chicagoje.

Naudodamasis reta proga, norėjau pasidalinti keleta minčių, kurias įsigijau begyvendamas socialistinėje Švedijoje. Švedų gydytojai sako (kadangi jie yra socialistai, tai reiškia, kad tai tiesa ką jie sako) didžiausias žmogaus priešas ir visuomeninio gyvenimo kenkėjas yra pyktis. Nuo pykčio aptemsta žmogaus protas ir viršKinimo aparate atsiranda žaizdos, kurios yra nepagydomos net operaciniu būdu. Išpiovus vienoj vietoj, panaši žaizda atsiveria kitoj skilvio vietoje po pirmo pykčio antplūdžio.

Kaip senam ir geram pažįstamui aš noširdžiai patarčiau kreiptis pas daktarą Pijų (kuris, taip pat, yra socialistas ir viską žino), kad jis išrašytų piliulių nuo pykčio, kurios apsaugotų paties sveikatą ir lietuvių visuomenę nuo bereikalingų susijaudinimų.

Su gilia pagarba,
V. Staneika,
L. L. Vyr. Redaktorius

Gerb. Vyr. Redaktoriau
p. V. Staneika

Prašau Tamstą neatsisakyti patalpinti šį mano laišką "Laisvoje Lietuvoje".

Nematyčiau reikalo viešai spaudos puslapiais naudotis, jeigu tai būtų tik šiaip sau asmeninis pasikalbėjimas, kuris neliečia trečiuosius asmenis ir viešą gyvenimą, — pasikalbėjimas mano su p. Antanu Balčiūnu kaip su paprastu eiliniu piliečiu, jei jis nebūtų Lietuvos Atgimimo Sąjūdžio Chicagos Skyriaus valdybos narys ir, kaip pats pasisakė, diktuojąs redaktoriams ("L. L."), kuriuos straipsnius talpinti laikraštyje ir nebūtų "L. L." rėmėjas.

Aš, p. Antanas Balčiūnas ir daugis lietuvių dirbame vienoje darbovietėje. Karts nuo karto pasikalbame politiniais klausimais, nors abu apie tai ne ką nusimanome.P. A. Balčiūnas man pradėjo prikaišioti, kam aš rašau "Naujienoms", nes tai esąs bolševikų laikraštis ir p. Pijus Grigaitis "Naujienose" giriąs bolševikus — komunistus. Aš jį paklausiau, kuo gali tai įrodyti, kad p. Grigaitis giria bolševikus? P. A. Balčiūnas ryžtingai ištiesė man ranką ir iškvietė lažybų iš 1000 dolerių, kad įrodys ir atneš man "Naujienas" paskaityti, kuriose išgirti bolševikai. Kompromiso keliu priėjom, vieton didelės sumos, mažutę: kas pralošs, tas perka bonką konjako (juokinga, ar ne?). P. A. Balčiūnas pasižadėjo "Naujienas" atnešti rytojaus dieną. Aš daviau laiko vieną savaitę. Jau praėjo dvi savaitės, o laikraščio, karts nuo karto primenant, neatneša. Tad skaitau, kad p. Ant. Balčiūnas sąmoningai užsiima įžuliais šmeižtais, koliojimais, provokacijomis ir melu, nes galop laikrašti visai atsisakė atnešti. Aš aiškinau, kad "Naujienas" skaitau nuo pat į U. S. A. atvažiavimo dienos, t. y. virš penkių metų ir nei vieno straipsnio neradau, kad p. Grigaitis būtų išgyręs bolševikus. Priešingai, jis jų neapkenčia kaip žvėrių ir "Naujienose" jiems peria kailį. P. A. Balčiūnas tuo netikėjo ir visas iš pykčio paraudęs. kumštį sugniaužęs, grasinančiai. pakeltu tonu pareiškė: "Reikalui esant, mano ranka nesudrebės!" Prieš ką nesudrebės, paklausiau, prieš mane, ar prieš p. Grigaitį, su kuriuo asmeniškai esu nepažįstamas, tik tiek, kiek esu jį matęs patriotines prakalbas sakant. Numykė, bet nepaaiškino. Aš atsakiau, kad: "Tamsta žmogų užmušti gali, tuo aš tikiu, bet kad po to Tamstą laukia elektros kėdė, ar kartuvės, aš tuo irgi tikiu".

Toliau, p. A. Balčiūnas pridėjo, kad jeigu bus Lietuva laisva ir demokratinė, tai jis ir jo vienminčiai negrįšią atgal (atseit, L. A. S. nariai). Lietuva turinti būti diktatūrinė, nes lietuviai prie demokratinės santvarkos nepriaugę. Čia p. A. Balčiūno protui, išmintingumui ir reikalų susivokimui statau tašką.

Man paklausus, ką turite numatę į Lietuvos diktatorius, jis ironiškai nusišypsojo. Bet su baime ir neapykanta išsireiškė, kad gal būt bus diktatorius ir kun. M. Krupavičius.

Tai šitokis "politikas" atkuriamosios Lietuvos problemų sprendėjas yra Chicagoje L. A. S. organizacijos vadovybėje, "L. L." diktatorius. Su didžiausiu nuogąščiu, apgailestavimu galima suprasti, kas yra tie paprasti jo organizacijos nariai, kurie tokį išsirinko.

Tai matoma, ką kalba ir kokius veiksmus gali atlikti partinis fanatikas. Juk ir Gandhi, tas indų tautos didysis vyras, visam civilizuotam pasauliui žinomas ir gerbiamas asmuo, kuris dėl savo tautos visokiais būdais kovojo(tik ne jėga), buvo fanatiko nužudytas. Jeigu iš anksto būtų žinotas žudikas, būtų buvęs uždarytas kur saulė nešviečia. O fanatikai yra žmonės, kurie nieko neprotauja ir nenori protauti — suprasti. P. Grigaičio galima nemėgti — senas, nemylėti — žilas, bet ir pats p. A. Balčiūnas yra pasinaudojęs jo darbo vaisiais ir pastangomis. O tai yra faktas. Juk p. Grigaitis vienas iš pirmųjų (A. L. T-ba) ragino ir darė žygius į Amerikos valdžios viršūnes, kad būtų kiek galima greičiau ir lietuviams palankia prasme pravestas D. P. bilius, kurio dėka ir p. A. B. atvažiavo. Taip pat jis Balfo organizatorius ir jo reikalų rėmėjas. O Balfo ne kartą lageryje buvo sušelptas ir p. A. B. O ką bekalbėti apie kitus p. Grigaičio darbus lietuvių tautos reikaluose.

Tačiau fanatikas to nežino ir nejaučia, nes neišmano. Ir šiandien p. A. Balčiūnas, naudodamasis demokratine laisve, nespėjęs kojų sušilti ir nosies nusišluostyti, kalba apie diktatūras, šmeižia įžymius žmones ir jų spaudą, prieš asmenis kerštingai nusiteikęs, mažiausį apie tai turėdamas supratimą. Kitur už tai kvepėtų šaltoji.

P. Antanui Balčiūnui ateityje patarčiau protauti smegenimis, be ne pilvu.

Reiškiu pagarbą,
Leonas Mockevičius
1955-III-29 d., Chicago.

Sutvarkykite Laiku Savo Automobilį
COMPLETE AUTO SERVICE
4542-44 SO. WESTERN AVENUE Tel.: CLiffside 4-0079

Sav. Stasys Dapkus, prityręs mechanikas, turįs moderniausius įrengimus, gerai ir nebrangiai pataiso karoseriją ir nudažo, taip pat sureguliuoja motorą, kad taupiau naudotų benziną ir alyvą. Jis šioje srity dirba nuo 1936 m., taip kad jo darbu būsite patenkinti. Namų tel.: WA 5-7580.

PAVASARINIS "NAUJIENŲ" KONCERTAS

įvyks balandžio 17 dieną Sokolų svetainėje. Jame dainuos

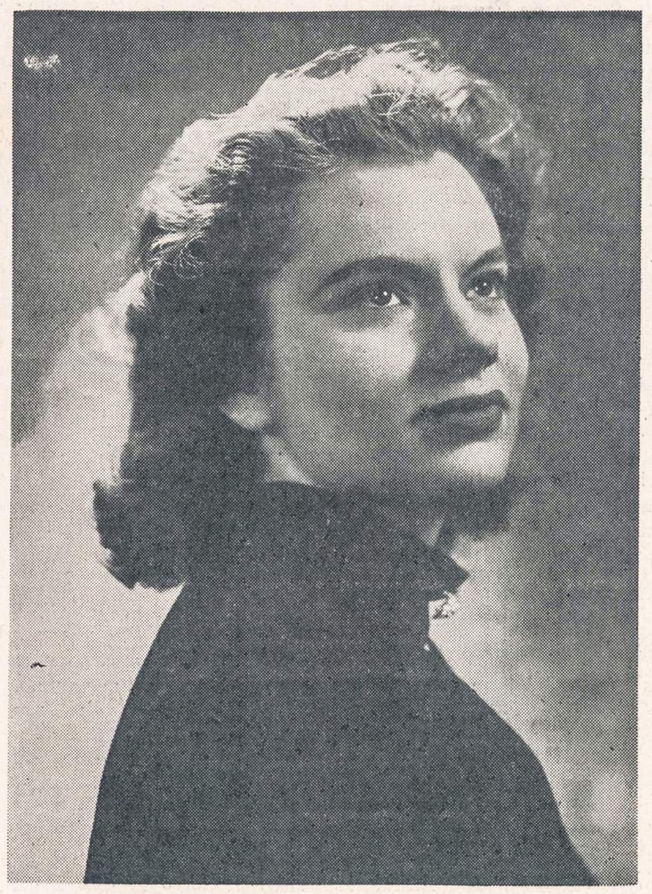

JOAN AUGUS

Italijoje garsią Milano mokyklą baigusi galinga mezzo-soprano.

Chicagos, New Yorko ir Milano mokyklose jis buvo pirmųjų dainininkių tarpe, dažnai dainuodama solo. Visi mokytojai pranašavo jai gražią ateitį dainos meno srityje. Ji turi visus reikalingus privalumus: stiprų balsą, jautrią jo kontrolę ir žydinčią jaunatvę. Koncertan atvykusieji bus kylančios lietuviškos teatro žvaigždės pirmojo koncerto klausytojai. Vėliau, kai Joan Augus bus pasaulio garsenybė, kiekvienas jų galės pasakyti: Buvau pirmame josios koncerte Chicagoje.

Pavasariniame NAUJIENŲ koncerte muziko K. Steponavičiaus vadovaujamas PIRMYN Choras koncertine forma atliks Johann Strausso operetę "Čigonų baronas". Šioje operėtėje dainuos Algirdas Brazis, Ona Skeveriūtė-Stephens, Kristina Kriščiūnaitė Austin, Bronius Jančys, Vanda Zabello, Juozas Laurušonis, Praurimė Krasauskaitė ir Val. Liorentas.

Visi kviečiami dalyvauti Pavasariniame NAUJIENŲ Koncerte.

"Tyliojo siaubo" rašytojas

Vsevolodas Garšinas (1855-1888)

Š.m. vasario 15 d. suėjo 100 metų nuo rusų rašytojo Vsevolodo Garšino gimimo dienos. Garšinas nespėjo daug parašyti, vos 17 apysakų. Įstojęs į Kalnų Institutą, jis jau 1877 m. metė studijas ir išėjo, kaip savanoris, į Rusų-Turkų karą. Grįžęs iš fronto ėmė rašyti, o jau 1888 m. depresijos priepuolio metu nusižudė, nušokęs nuo laiptų aikštelės. Pažymėtina, kad apysakoje "Raudonoji gėlė" Garšinas aprašo pamišėlio pergyvenimus, remdamasis paties savęs stebėjimais. Yra žinomas faktas, kad šizofrenikai sugeba stebėti savo ligą ir vadinamąjį "sąmonės skilimą". Garšinas pasakoja šitokį atsitikimą: "Kai vieną gražią pavasario dieną išleido mus (t.y. psichinius ligonius) pasivaikščioti, aš, išėjęs į kiemą, pamačiau apverstą kedę ir atsiminiau, kad kinų imperatorius pagal senovės paprotį išvaro pirmąją vagą. Apversta kedė tučtuojau virsta mano sąmonėje žagre, o aš pats — kinų imperatorium. Paimu kedę už atramos ir stumiu ją žeme, įsivaizduodamas, kad ariu. Bet aš nė vienai akimirkai neužmirštu, kad esu ne kinų imperatorius, bet gana žinomas rusų rašytojas Vsevolodas Garšinas, ir mano žagrė yra ne žagrė, o kedė. Tačiau mano sveiko proto pastangos nepajėgia pašalinti iš mano sąmonės įsitikinimo, kad vis dėlto esu kinų imperatorius. Yra siaubinga suvokti savo paties asmenybės skilimą".

Pirmą kartą Garšinas pateko į beprotnamį, būdamas 17 metų, o 1880 m. pavasarį, nuvykęs pas Levą Tolstojų į Jasnaja Poliana, susirgo vėl. Pergyvenimai fronte, be abejo, susilpnino jo ir šiaip jau nesveiką psichiką. Iš kitos pusės, jei nebūtų buvę tų pergyvenimų, tai gal Garšinas nebūtų sugebėjęs apsakymėlio "Keturios dienos" vos dešimtyje puslapių taip įspūdingai atvaizduoti karo "tylųjį siaubą". Nors ir nedidelis savo apimtimi, bet nemirštamas yra Garšino įnašas į literatūrą. Čechovas laiko Garšiną savo pirmataku, o Leonidas Andrejevas gal ir nesąmoningai mėginęs pamėgdžioti Garšiną, nesugebėjo pasiekti jo vaizdingumo ir gilumo.

Viena Garšino apysakų, lietuviškam vertime pavadinta "Karės laukuose", buvo išleista "Lietuvos" Knygyno Čikagoje. Ribotą šios knygos kiekį dar turi ir "Naujienos". Ją galima gauti ryšulyje su W. Shakespeare "Macbeth", M. Servantes "Perskyrų Teisėju" ir kitomis knygomis tik už $1.

Širdies masažu nepavyko atgaivinti

Vienas 5 metų amžiaus vaikas, G. Melzer, 856 Barry Ave., turėjo būti operuojamas po to, kai netoli savo namų buvo automobilio sužeistas.

Paaiškėjo, kad jo nosis buvo sulaužyta, ir vaikui pasidarė sunku kvėpuoti. Gydytojai ėmėsi operuoti, bet vaiko širdis nustojo plakusi.

Tada gydytojai Masonic ligoninėje nutarė atidaryti vaiko krūtinės ląstą ir imti rankomis masažuoti širdį. Ji vėl pradėjo plakti. Po kurio laiko vėl vaiko širdis nustojo plakusi. Gydytojai ėmėsi vėl širdies masažo, bet šį kartą atgaivinti jos nepavyko. Vaikas mirė maždaug 17 valandų praslinkus po pirmojo širdies atgavimo.

Pittsburgh, Pa.

Pavasarinis koncertas ir balius

Lietuvių Jaunimo Draugijos radijo ir jaunuolių organizacijos tradicinis koncertas, balius ir vakarienė įvyks balandžio 24 d., sekmadienį, Lietuvių Mokslo Draugijos svetainėje, 142 Orr St., Soho daly. Programą atliks kvartetas, kuris atvyks net iš Miami, Fla. Tai žinomos Baltic dainininkės. Dalyvaus taip pat ir vietos įžymūs dainininkai. Programa prasidės 4:30 val. po pietų ir bus transliuojama per radiją. Tęsis visą valandą. Radijo translacijos pažiūrėti ir pasiklausyti norintieji prašomi atvykti anksčiau.

Kai meninė programa baigsis, tai prasidės banketas, kuriame dalyvauti pasižadėjo žymūs svečiai, būtent: kongresmanai James Fulton ir E. Buckinin. Dalyvaus taip pat plačiai žinomi vietos lietuvių kolonijos veikėjai.

Vėliau bus įvairių tautų šokiai, dainos ir kitokie pamarginimai. Įėjimas tik $2.00. Banketo pelnas, jei tokio bus, yra skiriamas įsigijimui tinkamų rūbų, kurie bus reikalingi, kai jaunuoliai pasirodys televizijoje.

Ši jaunimo organizacija, kurios nariai save vadina jaunaisiais lietuviais, daug prisideda prie puoselėjimo lietuvių kalbos, dainų bei papročių. Kiekvieną sekmadienį iš WHOD stoties (nuo 4:30 iki 5 val. popiet) ji transliuoja savo programas. Iš tos pat stoties šeštadieniais tuo pačiu laiku yra girdimas antras lietuvių pusvalandis. Radijo pusvalandžių direktorius yra Jurgis Žilinskas, o jo pavaduotojas Kostas Pukas. Programų vedėjas yra Pranas Saldukas.

Visi Pittsburgho lietuviai yra širdingai kviečiami dalyvauti jaunųjų lietuvių parengime.

—Frank Žilionis

PIRKITE JAV TAUPYMO BONUS.

LIETUVOS STEIGIAMOJO SEIMO MINĖJIMAS

New Yorke rengiamas Lietuvos Steigiamojo Seimo 35 metų sukakties minėjimas

Lietuvai ir visiems lietuviams gegužės 15 yra didelė šventė, todėl ji turi būti ir atitinkamai paminėta. Jeigu mes minime Vasario 16 d. Lietuvos nepriklausomybės paskelbimą, tai taip pat mes turime minėti ir gegužės 15 d., nes tą dieną Kaune susirinko 1920 metais Steigiamasis Seimas visuotiniu ir slaptu visos tautos išrinktas. Seimas atstovavo visai tautai; jis priėmė demokratinę konstituciją; išleido Žemės Reformos įstatymą; įvedė pastovią valiutą; išleido visą eilę įstatymų; sutvarkė kraštą viduje, įvesdamas normalų ir ramų gyvenimą; išgavo Lietuvos Respublikos pripažinimą iš didžiųjų valstybių, tuo įvesdamas Lietuvą į pasaulio tautų — valstybių šeimą.

Steigiamojo Seimo laikais buvo sulaikytas lenkų užsimojimas pasigrobti vos atsistačiusią valstybę, ir jiems buvo suduotas skaudus smūgis prie Širvintų ir Giedraičių, kuris privertė juos atsisakyti nuo šios minties. Nors sostinė Vilnius ir nebuvo atsiimta iš lenkų, bet nuo to laiko prasidėjo kūrybingas valstybės darbas ir kilimas žmonių gerovės. Steigiamasis Seimas, atstatęs nepriklausomą Lietuvos valstybę, davė eigą tolimesniam krašto klestėjimui, kuris valdėsi demokratiniais pagrindais. Demokratinio valdymo laikais taip pat buvo prie Lietuvos prijungtas Klaipėdos kraštas, gaunant jūra išėjimą į platųjį pasaulį. Tai buvo gražiausias nepriklausomybės periodas. Toks įvykis paminėti gali nepatikti tik Lietuvos okupantui ir kitiems mūsų priešams.

Mes šiandien be jokio skirtumo tikime, kad tik demokratijai laimėjus, Lietuva vėl atgaus laisvę, todėl demokratinės santvarkos pradžią Lietuvoje ir jos nuveiktą darbą vertindami, turim jungtis dar stipriau į demokratijos eiles ir minėti tą didžiąją sukaktį.

Lietuvos Steigiamojo Seimo 35 metų sukakties minėjimą ruošti iniciatyvos ėmėsi Demokratinio Darbo Talka, kuri yra dar jauna organizacija, tačiau ryškiai ir energingai pasisako už demokratiją, kurioje turi būti gerbiamos partijos, nes be jų negali būti ir demokratijos. Jaunosios kartos atstovai, susitelkę į Demokratinę Darbo Talką, drįso kreiptis į lietuvių organizacijas New Yorke Steigiamojo Seimo minėjimo reikalu. Buvo neapsivilta, ir organizalijų atstovai atvyko į posėdį, kuris įvyko balandžio 6 d. BALF patalpose. Į posėdį atsiuntė šios organizasijos savo atstovus: Ateitininkai, Demokratinio Darbo Talka, Darbo Federacija, Krikščionys Demokratai, Lietuvių Darbininkų Draugija, Lietuvių Aktyvystų Frontas, Lietuvos Valstiečiai Liaudininkai, Lietuvos Laisvės Kovotojai, Socialdemokratai, Socialdemokratinis Jaunimas, Studentų skautų korp. "Vytis", Sambūris "Šviesa", Ūkininkų Sąjunga, Ūkininkų Partija, Vienybės Sąjūdis. Tautininkai savo atstovo neatsiuntė.

Posėdžiui pirmininkavo iniciatorių vardu Dr. J. Repečka. Posėdyje buvo nutarta vienbalsiai gegužės mėnesį rengti Steigiamojo Seimo 35 metų sukakties minėjimą. Atstovų pritarimu buvo sudaryta šiam minėjimui rengti komisija iš šių organizacijų atstovų: Socialdemokratų, Valstiečių Liaudininkų, Krikščionių Demokratų, Ateitininkų ir Sambūrio "Šviesa". Kitos organizacijos, dalyvavusios šiame posėdyje, duos visą galimą paramą.

Techniškas šio minėjimo parengimas priklauso nuo sudarytos komisijos.

Dabar laukiama apie šio garbingo minėjimo reikšmę pasisakant plačiau lietuvių spaudoje. Būtų naudinga, kad buvę Steigiamojo Seimo atstovai savo atsiminimų pateiktų spaudai, ypač verta tai žinoti jaunajai kartai.

Be abejo, Steigiamojo Seimo minėjimas ras priemonių patekti į amerikiečių spaudą, o taip pat pateks ir į pavergtą Lietuvą per Voice of America. Juk po Pirmojo pasaulinio karo Lietuva atgavo laisvę tik demokratijai laimėjus. Nebus ir dabar kitaip.

—Ant. Mačionis

AUTO TAISYMAS IR GASOLINO STOTIS
Atliekami lyginimo ir dažymo darbai. Taisomi motorai, stabdžiai, transmisijos ir t. t. MOBILGAS benzinas, Firestone padangos, baterijos ir automobiliams dalys.
1934 W. 59th Street Tel.: GRovehill 6-9136
M. ČESAS, patyręs automobilių specialistas

Taupymas yra turtingumo šaltinis
Pradėk taupyti tuojau.. Mes mokam aukštus dividendus.
Mūsų bendrovės laikomi pinigai apdrausti iki $10,000.00.
MIDLAND SAVINGS AND LOAN ASS'N.
4038 Archer Avenue Tel. LAfayette 3-6719
Sekretorius AUGUST SALDUKAS
Už Taupomus Pinigus Mokame 3½ Nuošimčio

TAUPYKITE
Chicagos Stipriausioj Taupymo Įstaigoj
TURTAS - - - - - - $53,000,000.00
ATSARGOS FONDAS - - $4,000,000.00
JUSTIN MACKIEWICH, President and Manager
ĮSTAIGOS VALANDOS: Kasdien, įskaitant šeštad., nuo 9 val. ryto iki 4 po pietų. Ketvirtadieniais nuo 9 val. ryto iki 8 valondos vakaro. Trečiadieniais visai neatidaroma.
CHARTERED AND SUPERVISED BY THE UNITED STATES GOVERNMENT
Standard Federal Savings
AND LOAN ASSOCIATION OF CHICAGO
4192 ARCHER AVE., CHICAGO 32
(Archer Ave. at Sacramento)
PHONE: VIrginia 7-1141

NAUJIENOS
THE LITHUANIAN DAILY NEWS
Published Daily Except Sunday by The Lithuanian News Pub. Co., Inc.
1739 South Halsted Street, Chicago 8, Ill. HAymarket 1-6100

Entered as second-class matter March 7, 1914 at the Post Office at Chicago, Ill., under the Act of March 3, 1879.

Subscription Rates:
$9.00 per year in Canada
$9.00 per year outside of Chicago
$10.00 per year in Chicago
5 cents per copy.

Užsakymo kaina:
Chicagoje—paštu:
Metams $10.00
Pusei metų $5.50
Trims mėnesiams $3.00
Vienam mėnesiui $1.25
Chicagoje per išnešiotojus:
Viena kopija ..... 5c.
Savaitei ..... 30c.
Mėnesiui $1.25

Jungtinėse Valstybėse, ne Chicagoje:
Metams $9.00
Pusei metų $5.00
Trims mėnesiams $2.50

Užsieniuose:
Metams $11.00
Pusei metų $5.50
Trims mėnesiams $3.00

Naujienos eina kasdien, išskiriant sekmadienius. Leidžia Naujienų Bendrovė, 1739 S. Halsted Street, Chicago 8, Illinois. Telef.: HAymarket 1-6100.

Pinigus reikia siųsti pašto Money Orderiu kartu su užsakymu.

Austrijos Susitarimas Su Maskva

Austrijos ir Sovietų Sąjungos vyriausybės susitarė Maskvoje dėl taikos sąlygų, kurios, spėjama, bus priimtinos ir Vakarų šalims. Kremlius sutiko, pasirašius sutartį, ištraukti savo okupacinę kariuomenę iš Austrijos, grąžinti jai visą jos teritoriją drauge su aliejaus versmėmis, kurias per okupacijos metus išnaudojo rusai, ir su visomis pramonės įmonėmis, nežiūrint ar jos seniau priklausė Austrijos piliečiams, ar Vokietijos naciams.

Už šitų turtų grąžinimą Austrijai Kremlius reikalauja tam tikrų atlyginimų. Be to, Kremlius reikalauja garantijos, kad Austrija nesijungs su Vokietija, ir jos prižado nesidėti į jokią karinę sąjungą ir neleisti savo žemėje jokiai svetimai valstybei steigti karo bazes.

Šitoms sąlygoms, tur būt, nesipriešins nei Jungtinės Valstybės, nei britai, nei prancūzai. Geriau, kad Austrija būtų laisva, nors ir neutrali, negu kad ji būtų dar ilgiau išnaudojama rusų.

Reikia tikėtis todėl, kad, ilgai netrukus, taikos sutartis bus pasirašyta visų keturių didžiųjų valstybių, ir Austrija atgaus nepriklausomybę.

Tai galėjo ir turėjo įvykti 10 metų anksčiau. Dar karui einant, 1943 metais, Sovietų Sąjunga, Jungtinės Valstybės ir D. Britanija pasirašė pareiškimą, kad po karo, nedelsiant, bus grąžintos Austrijai suvereninės teisės ir kad šios trys didžiosios valstybės padės jai atsistatyti ir susitvarkyti demokratiniais pagrindais. Pareiškime buvo pasakyta, kad Austrijos negalima kaltinti dėl įsivėlimo į karą agresorių pusėje, nes ją buvo pagrobęs Hitleris ir ji veikė ne savo valia.

Nežiūrint šitų iškilmingų prižadų, SSRS valdžia per dešimtį metų neleido Austrijai nusikratyti okupacijos jungu. Savo sektoriuje Vienoje ir rytinėje Austrijos zonoje ji laikė savo policiją, kariuomenę ir būrius visokių valdininkų, kuriuos Austrija turėjo penėti. Savo zonoje, rytinėje Austrijos dalyje, bolševikai šeimininkavo, kaip namie, grobdami gyventojų pagaminamas gėrybes ir gabendami jas į Rusiją.

Daugelis Vakaruose stebisi, kodėl Kremlius dabar staiga pasidarė toks geras Austrijai. Spėjama, kad jisai, duodamas pakenčiamas taikos sąlygas Austrijai, nori suvilioti vokiečius, kuriems rūpi rytinės jų krašo dalies išlaisvinimas. Už laisvės grąžinimą rytinei Vokietijai visa Vokietija gali prižadėti būti neutrali, kaip ir Austrija. Tokiu atveju nueitų niekais Vokietijos apginklavimo planai.

Greičiausia, šitą tikslą Maskva ir turėjo galvoje, sutikdama paleisti iš savo nagų Austriją. Tik kažin, ar ji to pasieks?

Vokietijos suvienijimo klausimas daug keblesnis, negu Austrijos. Austrija turėjo visą laiką savo demokratinę valdžią; komunistai Austrijoje nieko nereiškia ir jokios galios neturi. O rytinėje Vokietijoje komunistai yra įsitvirtinę. Bolševikams pasitraukus, sugriūtų jų "liaudies demokratija" — ir kur tada pasidėtų Pieck, Grotewohl, Ulbricht ir kiti Maskvos tarnai?..

Pats muša, pats rėkia

APŽVALGA

Nemažai nustebome, perskaitę prieš savaitę su viršum laiko "Dirvos" pranešime apie "Vliko gelbėjimo darbus", kad ALT sekretorius "atakuoja" vicepirmininko Olio nuomonę. Niekur ALT sekretorius p.Olio nebuvo palietęs.

Tame "Dirvos" straipsnyje buvo pasakyta ir daugiau: kad iš ALT sekretoriaus "atakos" esą matyt, jog Taryboje ne tik užsikrėsta "vlikiniais ginčais", bet jie ten "palaikomi ir kurstomi".

Numanėme, kas šitaip "informuoja" Clevelando savaitraščio skaitytojus, ir nenorėjome gaišinti laiką ginčams su žmogum, kuris nesusilaiko, nepaleidęs tam tikro "kvapo", kai tik jisai pradeda rašyti apie ALT sekretorių.

Bet štai dabar jisai išėjo, tame pačiame laikraštyje, jau pasirašęs savo pavardę, su ilgu straipsniu ta pačia tema, ją išplėsdamas ir papildydamas kitomis panašiomis "informacijomis".

Kad publika nebūtų klaidinama, tenka jas atitaisyti.

Diskusijos "Naujienose"

V. Rastenis daro priekaištų ALT sekretoriui dėl jo tariamos "atakos" prieš ALT vicepirmininką p. A. Olį. Gi iš tikrųjų, p. Olio kai kuriuos "Margutyje" paskelbtus pareiškimus nagrinėjo, iš dalies pritariančiai, iš dalies kritiškai, "Naujienos".

Laikraštis nėra asmuo. Laikraštyje išreikštos mintys nėra tos arba kitos organizacijos pareigūno pasisakymai. Tad kam čia kišamas "ALT sekretorius"?

"Naujienos", kaip ir visa eilė kitų laikraščių, remia Amerikos Lietuvių Tarybą, bet nė vienas jų nėra Alto organas. Jungtinėse Valstybėse dar nėra laikraščių "Gleichschaltung". Kodėl gi jie negali *laisvai diskutuoti* nors ir klausimus, liečiančius Altą, — jei diskusijose vadovaujamasi gera valia ir tiesos gerbimu?

Tyčia dar kartą peržiūrėjome tą "Naujienų" Apžvalgos straipsnį (išsp. š.m. bal. 1 d.), kuriame buvo kalbama apie p. A. Olio pareiškimus, paskelbtus "Margutyje". Kur tenai V. Rastenis galėjo surasti "ataką"?

Ar yra ataka pasakymas, jog "mes *nemanome*, kad jisai (A. Olis) iš tiesų pritaria 'vadistinei' pažiūrai į žmones, kaip į beteisius valdinius"? Jei čia ataka, tai prieš ką kitą, tik ne prieš ALT vicepirmininką.

Ar ataka yra pasisakymas už siekimą bendro tikslo vieningomis pastangomis, "kaip to reikalauja ALT viceprezidentas"? Jisai juk įspėjo, kad vieningumą gali suskaldyti tie, kurie įkūrė separatinį "Lietuvos Nepriklausomybės Fondą", ir šitą jo pažiūrą "Naujienos" parėmė; taigi, jei čia buvo ataka, tai ir vėl ne prieš Olį, o prieš ką kitą.

Nereikia nė aiškinti prieš ką, nes "žirklės atsiliepė"!

Atsiliepė, kai buvo trinktelta į stalą. Visa, ko "Naujienos" norėjo, tai — kad tas trinktelėjimas būtų smarkesnis.

Užsikrėtimas ginčais

V. Rastenio žirklės nebūtų vadistinės, jei jos barškėtų, tik kaip paprastas kirpimo įrankis. Bet jisai, atsiliepęs į tuos pareiškimus, bando viską apversti aukštyn kojomis.

Gal būt daugiausia prisidėjęs prie nesantaikos kurstymo Vlike, V. Rastenis verčia kaltę dėl skaldančios savo ir savo bendraminčių veiklos ant "vlikinių ginčų"; ir čia pat priduria, kad tais ginčais jau "užsikrėsta" ir Taryboje. O kas ją užkrėtė? Ogi Alto sekretorius! Girdi,

> "ALT sekretorius atvirai ir visu uolumu jau ne tik užsikrėtęs tais ginčais, bet įsivėlęs į patį jų sūkurį".

To įrodymas — straipsnis "Naujienose", kur buvo kritikuojami kai kurie punktai p. Olio pareiškimuose. Ar pasakyta kas blogo "N-se", nenurodo, bet smerkia.

Vadinasi, užmirškite, kokias instrukcijas V. Rastenis siuntė T. Šidiškiui laiške, kurio fotostatinės kopijos pateko į "nereikalingas rankas"; užmirškite, kad V. Rastenis suorganizavo opozicinį bloką kovai prieš "Vliko daugumą" ir įsteigė separatinį fondą, susidėjęs su tais, kurie agitavo Vasario šešioliktosios minėjimo metu "neduoti nė cento Altui". Tai užmirškite, bet žiūrėkite, kaip Alto sekretorius "atakuoja" p. Olį.

Ir ne tik sekretorius. "Neatsilieka", girdi, ir ALT pirmininkas.

Kitus kaltinant, save teisinti tai visiems žinoma ir seniai įvairių gudruolių vartojama taktika.

Veikimo metodai

Be reikalo V. Rastenis pasakoja apie Alto pareigūnų "užsikrėtimą" Vliko ginčais.

Altas yra keturių srovių ir dviejų susivienijimų koalicija. Būtų nenaturalus dalykas, jeigu tarp jų nepasireikštų nuomonių skirtumų. Bet tie skirtumai nekliudė Altui *sutartinai veikti*. Kaip tik tame ir yra *Alto stiprumas*, kad jisai sugeba sujungti vieningam darbui *skirtingų pažiūrų žmones*. Šituo pagrindu juk yra susikūrusios visos demokratijos.

Bet vadizmo šalininkams demokratijos idėja svetima. Jie nesupranta, kaip gali žmonės, turėdami skirtingus įsitikinimus, dirbti išvien. Todėl jie visada arba stengiasi pagrobti kontrolę į savo rankas ir užgniaužti nuomonių laisvę, arba, jei to nepasiekia, tai skaldo.

Štai dėlko V. Rastenis visą laiką kabinėjasi tai prie vieno ALT Vykdomojo Komiteto nario, tai prie kito ir visada reikalauja, kad jie ko nors "klausytų". Jisai nori, kad Altas turėtų "fiurerį" — žinoma, tokį, kuris būtų artimas jam, Rasteniui. Suprantama, kad tas jo įsivaizduotas kandidatas į "fiurerius" privalo būti laikomas "viską žinančiu", išmintingiausiu, neklaidingu ir t.t.

O jei negalima tokios diktatūros įsteigti, tai reikia *skaldyti*. Na, ir "storavojasi" žmogus, kaip įmanydamas. Kiekvienas nuomonių skirtumo pasireiškimas jam plyšys, į kurį jisai stengiasi įvaryti pleištą. Gal pasiseks perskelti?.. Jei ne, bando kitoje vietoje.

Tokią prasmę turi nuolatiniai Rastenio tauškalai apie ALT sekretorių ir apie ALT pirmininką, kuris "neatsilieka". Kiti du Vykd. Komiteto nariai "geri".

Sena istorija

Kad anuodu du reikia "atskelti" (arba bent uždrausti jų "atakas"), jisai duoda ir šitokį įrodymą:

> "Prisiminkite tik L. Šimučio-P. Grigaičio telegramą, kuria viena ginčo šalis buvo instruktuota netvirtinti susitarimo".

Kadangi Rastenis ir kiti nuolatos tauškia apie tą telegramą, tai čia pasakysime, kad ji buvo ne tik *Šimučio ir Grigaičio, bet ir M. Vaidylos*. Ji buvo vienbalsiai priimta *visų* posėdyje dalyvavusių Vykd. Komiteto narių, tik per telegramos siuntėjo klaidą buvo praleista trečioji pavardė.

Tačiau tai buvo *konfidencialus patarimas*, o ne kokia "instrukcija", kaip sako Rastenis. Buvo tikėtasi, kad telegrama ir bus taip traktuojama. Bet p. Šidiškis, sauvališkai ją pačiupęs, išsiuntinėjo jos tekstą tautininkų laikraščiams. Tai tas pats asmuo, kurį *instruktuoja* Rastenis, kaip organizuoti skilimą Vlike, ir kuris grasino policijos intervencija nufotografavusiems Rastenio rašytą jam laišką!

Praėjus keliems metams, tos telegramos "sekretą", manome, galima išaiškinti, niekam nepadarant skriaudos.

Alto nariai dėl to nesivaidijo ir nesivaidys. Todėl Rastenio pastangos sukiršinti ir suskaldyti nueis niekais, bent Alte.

K. T. DUBYSA

Kelionė Maskvon

Austrijos bėdos prasidėjo prieš 2 pasaulinį karą. Įsigalėjęs Vokietijoje, Hitleris suorganizavo Austrijos anšliusą. Karo metu austrai kovojo vokiečių pusėje prieš sąjungininkus. Karo metu ir tuoj po karo didžiųjų konferencijose Austrijai buvo numatyta nepriklausomybė, atskirta nuo Vokietijos. Vokietijai kapituliavus, Austrija buvo deklaruota kaipo atskira valstybė, bet kaip ir Vokietija ji suskirstyta zonomis, okupacinės kariuomenės kontroliuojama. Potsdamo konferencijoje didieji buvo susitarę Austrijos okupaciją baigti greitai, bet praėjo 11 metų, o okupacija tebetęsiama. Tiesa, austrai išsirinko savo vyriausybę, kuri teoretiškai ir teisiškai yra krašto šeimininkas, bet praktiškai tikruoju krašto šeimininku yra okupaciniai kariuomenių vadai. Perilgas krašto laikymas okupacijoje, našta ir kitos negerovės ėmė nervinti austrus. Seniai prašomą baigti okupacinę komediją, bet tai nedavė vaisių.

Kas trukdo

Daug kartų Austrijos okupacijos baigimo reikalu buvo konferuota, diplomatiniais keliais aiškintasi, bet pasėkmės likdavo senos. Pagaliau ir naujam didžiųjų susitikimui buvo pastatyta viena iš sąlygų sutvarkymas okupacijos. Bet vis tie patys reiškiniai, tie patys aiškinimai iš sovietų susilaukdavo nepritarimų. Čia tenka prisiminti, kodėl sovietai delsia ir visokiausiais būdais trukdo Austrijos okupacijos baigimą. Su okupacijos baigimu visos okupacinės kariuomenės turės būti iš Austrijos ištrauktos. Jei vakariečiai tą padarys su malonumu, tai sovietams yra kitas svarbus ir nenaudingas dalykas. Sovietų okupacinės kariuomenės skaičius Austrijoje yra neproporcingai didelis. Dėl ko? Todėl, kad tas kariuomenės skaičius yra skirtas ne vien Austrijos okupacijai prižiūrėti, bet pridaboti "laisvais rinkimais" pastatytas "liaudies" vyriausybes Čekoslovakijoje, Bulgarijoje, Rumunijoje. Sovietai nelabai pasitiki satelitų "liaudies respublikomis" be stiprių savo karinių dalinių. Be jų ir pati liaudis gali "nukrypti nuo linijos". Antra, iš Austrijos okupacinės zonos fabrikų sovietai ima gėrybes sau, menamai okupacinės kariuomenės reikalams, o tikrumoje viskas patenka ten, kur nurodo Maskva. Trečia, tokiu savo išdidumu parodo satelitams ir sovietų liaudžiai savo galingumą.

Nelauktas mostas

Neseniai Maskva parodė dėmesio susilaukusi mostą. Aplenkdama vakariečių okupacinius organus ir diplomatus, pasišovė kalbėti apie okupacinius reikalus su Austrijos vyriausybe. Nors austrai buvo nustebinti, bet iš praktikos žinodami komunistų triukus, ėmė studijuoti ir aiškinti Maskvos pasiūlymą. Šiandien jau galima sakyti, kad austrai tuo pasiūlymu susidomėjo ir pasiuntė savo kancleri Dr. Julius Raab Maskvon kalbėtis su sovietų vadais. Jei teisingai skelbė spauda, kad sovietai iš austrų pareikalavo nesidėti su vokiečiais draugystėn, tai šią sąlygą austrai mielai priims. Austrai ir be to su vokiečiais nelabai nori bičiulystės. Jie vokiečius kaltina krašto sugriovimu, miestu subombardavimais, tūkstančių austrų pralietu krauju Antrame pasauliniame kare. Išeitų, kad sovietų sąlygos baigti okupaciją yra lengvos, bet tikrovė gali būti kita. Pamatysime, ką išgirs Dr. Raab Maskvoje ir kokios sąlygos bus pateiktos. Tiesa, Dr. Raab iš vakariečių gavo atitinkamas instrukcijas kaip laikytis derybose Maskvoje. Delegacija išvyko Maskvon balandžio 11 d. Argi, iš tikrųjų, sovietai žengtų žingsnį gerojon pusėn? Abejotina ir nelauktina.

Yra gėda nemokėti savo kalbos ir nepažinti savos literatūros! Norėdami daugiau susipažinti su senąja mūsų literatūra, neatidėliodami įsigykite prof. Vaclovo Biržiškos "Senųjų Lietuviškų Knygų Istoriją". Knygos kaina: kietais viršeliais $3.00, minkštais $2.00.

Užsakymus adresuokite:

NAUJIENOS,
1739 S. Halsted Street,
Chicago 8, Ill.

— Mažieji lietuviukai tremtyje nori mokytis. Padėk jiems savo auka!

DAN KURAITIS

Tamsiąją Afriką aplankius

(Tęsinys)

Mačiau jo didelę pramonę ir jo statybą. Miestas auga ir gražėja. Bet čia vartojamieji statybos metodai nė iš tolo negali prilygti amerikoniškiesiems. Darbai atliekami daugiausia rankomis. Įvairias medžiagas darbininkai gabena tiesiog ant savo pečių. Kiekvienas meistras turi po 15 negrų, kuriems duoda nurodymus. Darbas nenašus ir neproduktingas, nes darbininkai jaučiasi vergais.

Laukdamas autobuso į aerodromą, dar kartą nutariau žvilgterėti į kasdieninį Johannesburgo gatvės gyvenimą. Buvo 5 valanda ryte.

Būriai basų, apiplyšusių negrų skubėjo į darbą. Jie skubėjo į aukso ir deimanto kasyklas, kurių iškasami turtai siekia milijardus dolerių. Bet tie milijardai niekuo neprisideda prie čiagimių gerovės pakėlimo. Šio milijoninio miesto negrai kasa auksą ir deimantus ne sau.

Mūsų paliekamas Johannesburgas skendo aukso dulkėse, kurios skverbėsi į plaučius ir juos graužė. Jose maudėsi tūkstančiai darbo žmonių, kuriems nėra vilties ištrūkti iš baltojo valdovo sukurtojo žalioje Pietų Afrikoje pragaro.

Pakilęs lėktuvas mus nešė į naująją šalį, į Rodeziją, kuri garsi savo Viktorijos vardo kriokliu.

Bulawayo mieste

Rodezija yra anglų žinioje, bet neįeina į Pietų Afrikos Sąjungą. Gražiausias ir didžiausias jos miestas yra Bulawayo, kurio išvaizda kiek primena amerikoniškuosius miestus. Gatvėse pilna automobilių. Apie pusę miesto gyventojų, kurių priskaitoma iki 900,000, sudaro negrai. Bet jie čia teikia simpatiškesnį vaizdą, negu Johannesburge. Geriau apsirengę ir sočiau pavalgę. Basų beveik visiškai nematyti. Kadangi čia daugiau laisvės, tai Pietų Afrikos Sąjungos negrai dideliais skaičiais bėga į šį miestą ir jame lieka gyventi.

Mieste gausu pramonės įmonių. Daug stiklo, audimo ir medžio apdirbimo dirbtuvių. Šio miesto apylinkėse kuriasi daug mažų miestelių, kuriuose taip pat auga pramonė. Gidas pasakojo, kad čia iniciatyvos turintiems žmonėms esama daug galimybių. Visi, kurie tik imasi verslo, neblogai įsikuria.

Uolų "miestas"

Pavažiavus 30 mylių už Bulawayo, prasideda įvairių formų uolų nusėti laukai, kurie tęsiasi keliasdešimt mylių. Tos uolos susagstytos žemėje, kaip kokie paminklai. Vietomis tarp akmenų želia lygūs laukai, bet už tokių aikštelių ir vėl riogso uolos.

Vietos negrų kalba tie laukai vadinami Matopa. Keliautojui jie palieka neišdildomą įspūdį.

Vienos didžiausių uolų viršūnėje guli palaidotas tos šalies atradėjas Cecil Rhodes, kuris ten atsigulė 1907 m. Šalia ilsisi du jo ekspedicijų talkininkai.

Matopa laukai yra viena mėgiamiausių turistų lankymo vietų. Net Anglijos princesė Margarita savo laiku čia buvo atvykusi.

Vietos suvenyrų krautuvėje vėl užtikau besidarbuojantį iš Lietuvos kilusį žydelį. Šį kartą vyresnio amžiaus. Prieš 43 metus jis atvyko iš Viekšnių. Lietuvių kalbą yra beveik pamiršęs, bet dar moka paklausti: "Ar moki žemaitiškai kalbėti?"

Gyrėsi turįs didelį ūkį, kuriame dirba 70 čiagimių. Jo brolis esąs 80 kambarių viešbučio savininkas.

Viktorijos krioklys

Dienos bėga greitai, o įspūdžių daug. Vis nauji miestai, nauji vaizdai ir nauji žmonės.

Vieną didžiausių įspūdžių man paliko Viktorijos krioklys, kurį pasiekėme lėktuvu iš Bulawayo. Jis daug didesnis už Niagaros krioklį. Vanduo čia krinta iš labai didelės aukštumos.

Šį gamtos stebuklą atrado 1855 m. vienas anglų misionierius. Netoliese stovi didžiulis kelių šimtų kambarių viešbutis, kuris visada pilnas svečių.

Krioklio apylinkėse gausu laukinių žvėrių. Ypatingai daug beždžionių, kurios savo įkyrumu neduoda lankytojams ramybės. Aplinkui tęsiasi sunkiai pereinama džiunglė.

Krioklio viešbuty

Viešbučio įrengimai prabangūs. Restorane rikiuojasi 300 juoda oda aptrauktų kėdžių. Tviska baltos staltiesės. Patarnaujančių negrų uniformos taip pat baltos. Visur dominuoja 2 spalvos: juoda ir balta.

Publika beveik išimtinai anglų. Visi laikosi europietiškojo etiketo. Kairėje rankoje šakutė, o dešinėje peilis. Tik mes vieni savo valgymo būdu išsiskyrėme iš svečių tarpo.

Vyresnysis patarnautojas pasakojo, kad kartais viešbuty sustoja ir amerikiečių. Vasario 16 d. į viešbutį turėjo atvykti keturioms dienoms būrys Amerikos turistų.

Anglų papročiu beveik visi svečiai jaučia pareigą prieš vakarienę išsigerti. Koktailio valandomis bare sunku rasti vietos. Visi gėrimai anglų gamybos.

Livingstono muziejuje

Bučius yra populiari žemaičiuose priemonė žuvims gaudyti. Jis pinamas iš plonų vytelių. Viename gale turi angą, pro kurią įlenda žuvys. Kadangi tos angos sienos yra įlenktos į bučiaus vidų, tai žuviai iš jo sunku išlysti.

Mano tėvas bučiumi gaudydavo žuvis ir žiemą. Įmeta, būdavo, į aketę ir palieka. Kitą dieną jį parsineša namo su žuvimis.

Nors afrikiečiai žiemos nepažįsta, bet bučių vartoja. Autentiškąjį jo pavyzdį mačiau Livingstono muziejuje. Sunku pasakyti, ar lietuviai išmoko bučius gaminti iš afrikiečių, ar afrikiečiai iš lietuvių.

Antras Livingstono muziejaus eksponatas, kuris man priminė Lietuvą, buvo būbnas. Visoje Afrikoje pilna būbnų, kurie vartojami čiagimių muzikoje. Jų forma primena mano vaikystėje vartotus būbnus Šiluvos bažnyčioje, kurios "stebuklai" sutraukdavo minias kaimiečių. Ir man pačiam tais laikais būdavo didelis malonumas suduoti į būbną, kviečiant maldininkus į Šiluvos mišparus.

Livingstono muziejuje pastebėjau ir kitus įrankius, kurie senais laikais buvo vartojami Lietuvoje. Jame išstatyti moliniai puodai, ir savo išore, ir savo forma taip pat priminė lietuviškuosius.

Livingstonas, kurio vardu pavadintas muziejus, yra daug prisidėjęs prie Afrikos negrų apšvietos. Jau XIX šimtmečio vidury savo žinioje turimus negrus jis paleido iš vergijos. Muziejuje kabo didžiulis paveikslas, kuriame vaizduojami vergų prekiavimo laikais grandinėmis surakinti negrai.

(Bus daugiau)

Praeitį palietus

LAISVOJI TRIBŪNA

Š.m. kovo 29 d. "Naujienose" buvo paliesta atsteigiama čionai Šaulių Sąjunga ir paskelbti praeities dokumentai apie Šaulių vadovybės elgesį bolševikmečiu.

Į tai atsiliepė vienas iš buvusių tada šaulių veikėjų p. R. Skipitis.

Ilgame savo laiške "N." balandžio 8 d. jis atidengė įdomių dalykų, kaip buvo tada į bolševikus žiūrima, ir taip pat aiškina, kodėl jis su pulk. Saladžium maršavo sveikinti Paleckį. Pagal jo žodžius jiedu ėjo, kad

"mūsų (Šaulių vadovybės) nenuėjimas gali būti palaikytas Šaulių demonstracija prieš Paleckio vyriausybę ir dėl to gali ypač nukentėti šauliai".

Be to, jis dėsto: "Kariuomenė ir Šauliai jaudinosi, spaudė rankoje ginklą, bet negalėjo jo pakelti priešui, nes nebuvo vyresnybės įsakymo. Tuo tarpu okupantas ne tik nerodė pikto veido, bet kalbėjo apie nuoširdų bendradarbiavimą su lietuvių tauta"...

"Taigi nusistatyta taikytis, tik prisitaikant neišleisti iš akių Lietuvos ir lietuvių tautos reikalo"...

Toliau rašo: "Pirmomis okupacijos dienomis ėjo pas Paleckį delegacijų delegacijos... priešakinis prezidentūros sodelis buvo pilnas automobilių, atvežusių įvairias delegacijas"...

Taigi tautos savigarba buvo pakeista baime ir prisitaikymu. Išvada aiški.

Atvirai pasakęs, kaip buvo, p. R. S. žinelę ir prie jos išvadas vadina *šmeižtu, žmonių murzinimu.*

Nenuostabu, kad asmenys maršavę sveikinti okupacinę vyriausybę tą teisina. Kas jiems kito beliko? Reikėjo tai paskelbti atsidurus laisvame pasaulyje — taip, kaip padarė minimas Krėvė-Mickevičius su keliais likusiais Lietuvoje "Liaudies Seimo" ir vyriausybės nariais.

Tačiau, koks pagrindas dokumentuotus įvykius vadinti "šmeižtu"?

Iš istorijos lapų buvusių faktų neišbrauksi. Ar dabar galėtum pavadinti paskelbtus Jaltos dokumentus šmeižtu, kad ir kaip kam jie nepatiktų? (Patys Jaltos dokumentai nėra šmeižtas, bet jų prasmės *aiškinimas, neatsižvelgiant į to laiko aplinkybes,* gali būti panaudotas šmeižtui. — *Red.*)

Ir p. R. Sk. aprašyti faktai parodo mūsų "veikėjų" padėties nesupratimą ir klaidingą vertinimą.

Lietuvoje, dar neilgus metus atsistačiusioje valstybėje, buvo jau tokia grupelė žmonių, kuri, kada tik "valdžia keičiasi" tuojau suspėja "prisistatyti". Gruodžio 17 d., verčiant Griniaus-Sleževičiaus vyriausybę, netrūko irgi tų pačių veidų, tik jie tada matėsi ne "prezidentūros sodely", bet vyriausiame štabe, kur koncentravosi sukilėlių būstinė.

Žinelę ir jos išvadas tai galima vadinti šmeižtu, bet kodėl kitiems negalima kitaip padėtį vertinti? Ar tai nebuvo aukščiausias tautos įžeidimas — eiti pas okupantą ir dar kam, Savanorių ir Šaulių vadovybėms?

R.Sk. teisindamas visus (net ir Šaulių įsakymo turinys jam geras), nematė net savanorių vadovybės delegacijos, tuo tarpu jisai sakosi iki rugpiūčio 22 d. buvęs Lietuvoje. Tada laikraščiai skelbė ne tik žinias, bet ir nuotraukas. Pati spauda tada dar mūsiškių šimkų, Kėžinaičių, Korsakų buvo tvarkoma.

Nesiimsime gydytojų diagnozės nustatymo, kodėl kai kurie nusižudė. Nusižudė minimas Moliejus, taip pat nusižudė Mažeikių Šaulių rinktinės Vado (drauge ir komendanto) pavaduotojas kapitonas Kulbis. Anot p. R. Sk., "skaudu, bet suprantama, kodėl kai kurie silpnesnių nervų žmonės žudėsi".

Ką gi padarysi? "Silpnesnių nervų" žudėsi, "tvirtesnių" — maršavo "prisitaikyti"!

Istorija įvertins. Taip. Jau istorija kai ką pradeda vertinti. Didysis Prancūzų maršalas, Verduno gynėjas Petain, vokiečių ginklui palaužus Prancūziją, nuėjo "prisitaikyti" ir ištiesė savo priešui Hitleriui ranką, nuėjo kolaboruoti, bendradarbiauti. Ir spauda ir visuomenės nuotaikos tada skelbė: "Kitaip negalėjo, reikėjo taikytis".

Kas gi pasidarė vėliau? Aukščiausias Prancūzijos teismas nerado kito sprendimo nuplauti tą gėdą, kaip paskirti nusipelniusiam maršalui amžiną kalėjimą, kur jis ir mirė. Iš spaudos pamename, kad panašių bausmių buvo ir daugiau. (Maršalas Petain pasidavė, nors turėjo galimybę pasitraukti į Š. Afriką ir tęsti kovą. Jisai sauvališkai pakeitė respublikos konstituciją ir, suėmęs buv. teisėtus jos vadus, juos apkaltino, kaip "karo kurstytojus", ir nubaudė, nors Prancūzijos teismas juos buvo išteisinęs. — *Red.*). *Š. R.*

PASIRINK GERĄ VIETĄ SAVO SANTAUPOMS

- Universal Savings and Loan bendrovei sueina 32 metai nuo įsikurimo.
- Tikslas šios bendrovės yra suteikti galimybę taupytojams dėti savo santaupas: pirkimui nuosavybės, apsaugai nuo nedarbo, suteikti mokslą savo vaikams ir kitokiems reikalams.
- Čia visų indėliai yra apdrausti iki $10,000.00.
- Ši bendrovė yra narys Federal Home Loan Banko, kuris suteikia galimybę, reikalui esant, pasiskolinti dideles sumas iki 35% turto.
- Kiekvienas taupytojas yra savininkas šios bendrovės.
- Mokame augštus dividendus ant indėlių 2 kartus metams, o kas atlieka paskirstome į atsargas.
- Pinigai įdėti prieš 10 dieną neša dividendus už visą mėnesį.
- Suteikiame paskolas pirkimui namų ant ilgų ir lengvų išmokėjimų.

FEDERAL SAVINGS AND LOAN INSURANCE CORPORATION — SAFETY OF YOUR SAVINGS — INSURED UP TO $10,000

UNIVERSAL SAVINGS AND LOAN ASSOCIATION

1800 SO. HALSTED STREET CHICAGO, ILLINOIS

Telefonas: HAymarket 1-2028

Atdara nuo 9 ryto iki 4 val. vakaro. Trečiadieniais uždaryta. Ketvirtadieniais atdara iki 8 val. vakaro. Automobilistams tuščias lotas šalimais.

KRISTINA KRIŠČIŪNAITĖ-AUSTIN

Sekmadienį Sokolų svetainėje ši čikagiečiams gerai pažįstama dainininkė dainuos Čipros vaidmenį ČIGONŲ BARONO operetėj. Pirmoje dalyje jai teks dainuoti BURTŲ DAINĄ ir RAMIĄJĄ NAKTĮ, o antroje dalyje dainuos PABUSK, JAU RYTAS ir VALSĄ su Algirdu Braziu bei Onuku Skeveriūte.

Praurimė Krasauskaitė

Ateinantį sekmadienį, balandžio 17 dieną, Praurimė Krasauskaitė dainuos Sokolų svetainėje. Pavasariniame NAUJIENŲ koncerte PIRMYN Choras koncertine forma patieks Johann Strausso ČIGONŲ BARONĄ. Šiame veikale Krasauskaitei teks dainuoti svarbią rolę. Norintieji pasigerėti josios balsu, kviečiami atvykti į koncertą.

Pirmoje dalyje jai teks dainuoti PIRŠLYBAS ir RAMIĄJĄ NAKTĮ.

Prof. Kubilius išskrenda į Los Angeles

Prof. Benjamin F. Kubilius šiandien išskrenda į Kaliforniją, kur Los Angeles mieste tikrins Technologijos Instituto paruoštus naujų projektų bandomuosius apskaičiavimus. Kubilius yra geras matematikas praktikas. Didžiosios Amerikos statybos bendrovės nenori pradėti mašinų statybos, nedavusios planų patikrinti lietuviui matematikui.

Technologijos Institute prof. Kubilius praleis tris dienas. Iš ten skris tiesiai į Ohio valstybę, kur Clevelando dirbtuvėse paruoš US Steel Co. naujų projektų apskaičiavimus.

Iš Clevelando skris į Trenton, N. J., kur Westinghouse kompanijoje dirbs prie naujų projektų. Jam teks važinėti į Bridgeportą, Worcesterį ir kitas vietas, kur yra dirbtuvių, gaminančių įvairių mašinų dalis.

Kelionėje prof. Kubilius išbus apie tris savaites. **B.**

Toronto, Ont.

Paskaita

Įvykusi balandžio mėn. 3 d. Lietuvių Namuose paskaita, kurią surengė Kanados Lietuvių Socialdemokratų S-gos Toronto skyrius, reikia skaityti pasisekusia, nes paskaiton atsilankė nemažas skaičius asmenų socialiniais ir politiniais klausimais besidominčių.

Gana ilgokoje paskaitoje prelegentas Dr. Pr. Ancevičius įdomiai ir vykusiai kritikavo esamąsias negeroves. Nors ir bendrais bruožais buvo paliestos šios temos: 1) karas yra nepateisinamas, nes jis neišsprendžia tų problemų, dėl kurių tariamai kariaujama. 2) pasaulinės vyriausybės sudarymas. 3) koegzistencijos, arba vakarų demokratijų sugyvenimo su komunistine diktatūra klausimas. 4) depresijos, atlyginimai, darbo dienos ilgumas ir visa eilė kitų klausimų.

Savaime suprantama, kad vienoje paskaitoje šias visas problemas tebuvo galima paliesti tik pabėgomis, nes tai labai platūs ir painūs klausimai, kuriuos per vieną paskaitą nėra įmanoma deramai išnagrinėti bei surasti negerovių šaknis, tuo labiau pasiūlyti būdus bei priemones toms negerovėms pašalinti, nes tai daugumoje buvo paliestos tarptautinės problemos ir tik tarptautiniu mastu jos galimos išspręsti.

Po paskaitos iškeltais klausimais klausimais pasisakė keletas klausytojų, iš tų pasisakymų išsivystė gyvos diskusijos, iš kurių paaiškėjo, kad klausytojas pageidauja ne tik problemos iškėlimo ir kritikos, bet jau konkretaus nurodymo (recepto), tas negeroves pašalinti.

Reikia manyti, kad socialdemokratų sąjunga surengs visą eilę paskaitų, tik reikėtų tokiose paskaitose apsiriboti vienu kuriuo klausimu ir duoti galimai pilnesnį bei išsamesnį atsakymą.

A. K.

Lituanistikos institutas ir studentai

(Pagal Jono Bilėno straipsnį Naujienose bal. 9 d.)

Nėra viešų tikslių davinių, kurie rodytų, kiek šiuo metu yra lietuvių studentų, kurie jaučiasi esą lietuviai, yra sąmoningi ir nevengia, kad visuomenė juos kaipo tokius žinotų. To nepaisant, yra aiškus reiškinys, kad studentija yra išsigdžiusi gana gyvą savo veikimą lietuvių visuomenėje ir spaudoje ir tatai yra geriausias užtikrinimas jos veiklos sekmingumo ateityje.

Kas kartas didesnio visuomenės susidomėjimo sukelia įsisteigęs Lituanistikos Institutas. Jei studentija eina mokslus, tai institutas siekia palengvinti lituanistines studijas tiems, kas ir toje srityje dirba: labiau atskleisti esamus lituanistikos mokslininkus bei lituanistinę literatūrą, o tas instituto darbas jau galėtų paskatinti studentija savo sutaupomą laiką panaudoti universitetinės linkmės lituanistikos darbams.

Rodos, būtų visiškai tikslinga ir darnu, kad studentija formalioje savo darbuotėje jungtųsi su Lituanistikos Instituto darbuote: ieškotų uždavinių, svarstytų galimumus ir išeitų aikštėn su savo atradimais ir nutarimais.

Ši sritis galėtų itin dominti tuos studentus, kurie bodisi ir piktinasi banaliomis polemikomis, aukštosios lietuvių politikos nuidealėjimu, žemu bendrosios mūsų spaudos lygiu ir negerėjančiais visuomeninio darbo negalavimais. (Nenorėtųsi tikėti, kad sakytosios negerovės galėtų nustumti studentus į apgailėtiną apatiją).

Geras pajudėjimas studentijos veikloje bus visada ir visur nuoširdžiai sveikinamas.

—K. A. Girvilas

Š. m. balandžio 16 d., šeštadienį, 1820 W. 46th St.

ROŽIŲ KLUBAS

rengia linksmą subatvakarį. Bus užkandžių ir kitų margumynų. Šokiams gros A. RAMONIO orkestras. Įėjimas laisvas. Užkandžiai veltui. Kviečia dalyvauti — RENGĖJAI

Roosevelt Furniture Miegamo Rakandų Išpardavimas

11 gabalų tiktai už $169

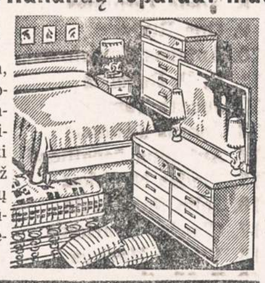

Į šį setą įeina lova, dreseris, komoda, springsai, matrasas su vidujinėm spiruoklėm, 3 vanity stiliaus lempos, 2 miegamos pagalvės ir kilimas. Didelis pasirinkimas ir kitokių baldų. Galima užeiti vakarais. Parduodame išmokėjimams. Už 6 mėnesių išmokėjimus neimame jokių nuošimčių. Prieš perkant baldus, užsukite į šią lietuvišką krautuvę, apžiūrėkite baldus ir patirkite kainas.

ROOSEVELT FURNITURE CO.

2310 W. ROOSEVELT ROAD Tel.: SEeley 3-4711

Krautuvė atidaryta sekmadieniais nuo 11 iki 4:30.

BUICK'AS

LIETUVIŠKAS

AUTOMOBILIS

JUSTINO NAUJOKO VARDADIENIS

Mrs. A. Naujokas

Aleksandra ir Justinas Naujokai kviečia visus savo klientus, draugus bei pažįstamus ateinantį

šeštadienį, balandžio 16 dieną,

ATVYKTI Į

MONARCH LIQUORS

3529 South Halsted Street

Mr. J. Naujokas

TURĖSIME GERIAUSIŲ IR ĮVAIRIAUSIŲ GĖRIMŲ BEI PUIKIĄ MUZIKĄ

UŽKANDOS BUS VELTUI. PATYS ATVYKITE IR ATSIVESKITE SAVO DRAUGUS

"Naujienose" galima gauti šias knygas

ĮVAIRIOS KNYGOS

Mykolas Šleževičius. Gyvenimas ir darbai. A. Rūko redaguota, žinomų visuomenininkų straipsniai. 342 pls., iliustruota, kietais viršeliais $5.00

Dan Kuraitis — Atsiminimai. 208 psl. $2.00

Juozas Švaistas — Petras Širvokas. Lietuvių pasakų motyvais. 228 psl. $2.75

Gyvieji numirėliai — Trijų veiksmų komedija. $1.00

Vargšas Tadas — Dviejų vaizdų komedija. 1952 m. Naujienų leidinys. Kaina $1.00

Audra žiedroje Trijų veiksmų komedija $1.00

Dr. P. Jonikas. Lietuvių kalbos istorija. Gražiai įrišta į kietus viršelius. 256 didesnio formato psl. $3.00

Dr. P. Jonikas, Gimtojo žodžio baruose. Bendrinės kalbos pataримai ir paaiškinimai. Chicago, 1952 m. $1.50

Gabija. Literatūros almanakas. 550 pusl. $6.50

Prosper Mėrimėe. Kolomba. Romanas. 222 psl. $2.25

W. S. Reymont. Kaimiečiai, I dalis. Romanas. 352 psl. $3.00

W. S. Reymont. Kaimiečiai, II dalis. Romanas. 384 psl. $3.00

W. S. Reymont. Kaimiečiai, III dalis. Romanas. 472 psl. $3.50

W. S. Reymont. Kaimiečiai, IV dalis. Romanas. 392 psl. $3.50

Jeronimas Cicėnas. Vilnius tarp audrų. 568 psl. $5.00

L. Pirandello. Pirmoji naktis. Novelės. 124 psl. $1.50

Lietuvių Archyvas. Bolševizmo metai. 438 psl. $3.00

Pulgis Andriušis. Anoj pusėj ežero. Lyrinės apysakos. 102 psl. $1.50

Butkų Juzės Raštai. Drama, vaizdeliai, poezija $1.50

Francois Mauriac, 1952 m. Nobelio premijos laureatas. Gimdytoja. Romanas. 134 psl. $1.75

Francois Mauriac. Gyvačių lizdas. Romanas. 282 psl. $2.00

Juozas Grušas. Pabučiavimas. Novelės. 156 psl. $1.50

Adomas Mickevičius — Konradas Valenrodas. Istorinė apysaka. 98 psl. $1.50

Casey Deveikis—The Eager Beaver Regiment 410 psl., didelio formato, gražiuose viršeliuose. $7.50

Antanas Škėma — Šventoji Inga. Novelės. 226 psl. $2.50

P. Kesiunas — Tarp žalsvų palapinių. Romanas. 292 psl. $3.00

Česlovas Grincevičius — Vidurnakčio vargonai. Neįtikėtinos istorijos. 134 psl. $1.50

August Gailit — Tomas Nipernadis. Pagarsėjusio estų rašytojo romanas. 316 psl. $2.50

Povilas Gaučys — Pietų kryžiaus padangėje. Pietų Amerikos žymesniųjų rašytojų novelių rinkinys. 480 psl. $4.50

R. Spalis — Gatvės berniuko nuotykiai. Apysaka jaunimui ir senimui. 508 psl., gražiai įrišta. $5.00

R. Spalis ANT RIBOS. "Gatvės berniuko nuotykių" tęsinys. 482 p. $5.00

R. Spalis — Didžiosios atgailos. Novelės. 354 psl. $3.50

Ignas Šeinius — Raudonasis tvanas. 328 psl. $3.50

Ignas Šeinius—Kuprelis. 162 psl. Gražiai įrišta $2.00

Jurgis Savickas — Šventoji Lietuva. Romanas. 248 puslapių, gražiai įrišta. $3.00

Vytautas Alantas — Pragaro pošvaistės. Romanas. 434 psl., gražiai įrišta. $3.50

J. Petruitis — Laisvę ginant. Atsiminimai iš kovų su bolševikais ir bermontininkais. 200 psl. $2.00

Frank Lavinskas ir A. J. Banišauskas — Angliakasių atsiminimai. Trys dalys vienoje knygoje. Viso 528 pusl. $2.00

B. Stundžia — Buriavimas ir jūrininkystė. Daug naudingų nurodymų vandens sporto mėgėjams. 126 pusl. $2.00

Šatrijos Ragana — Sename dvare. Apysaka. III leidimas. 176 psl. $2.00

Axel Munthe—San Michele knyga, I dalis, 328 pusl. Parduodama tik kartu su II-ja dalimi. $2.50

Axel Munthe—San Michele knyga, II dalis, 312 pusl. Parduodama ir atskirai. $2.50

CHICAGOS LIET. METRAŠTIS, gausiai įliustruotas, didelio formato, aprašo visokiausią lietuvišką veiklą ir veikėjus. 244 psl. Kaina $3.00

P. Abelkis — Žemaičių Krikštas. Istorinis romanas. 422 psl. $3.50

Marius Katiliškis — Užuovėja. Apysakų romanas. 362 psl. $3.50

Jurgis Jankus — Paklydę Paukščiai. Romanas. I dalis. 172 psl. $2.20

Jurgis Jankus — Paklydę Paukščiai. Romanas. II dalis. 225 psl. $2.60

Nelė Mazalaitė — Mėnuo, vadinamas medaus. Romanas. 220 psl. $2.50

Liudas Dovydėnas — Per Klausučių Ūlytėlę. Apysaka. 176 psl. $2.20

L. Zeikaus "Laiptai į Tolumas". Romanas. 241 psl. $2.50

P. Jurkus "Pavasaris prie Vardūvos". Pasakojimas. 175 psl. $2.50

L. Tolstojaus "Anna Karenina" I ir II dalis. Romanas. 437 psl. $4.00

A. Landsbergio "Kelionė". Premijuotas romanas. 259 psl. $2.50

St. Būdavo "Uždraustas stebūklas". Romanas. 246 psl. $2.60

N. Gogol "Mirusios sielos". M. Miškinio vertimas. 290 psl. $3.25

Vydūno "Prabočių šešėliai". 1954m. leidinys. 182 psl. $2.50

M. Springborn "Paskutinis prūsų sukilėlis". Romanas. 197 psl. $2.00

Jurgis Savickis. Raudoni batukai. 134 psl. $1.50

Dr. J. Balys. Lietuvių Tautosakos skaitymai, I-ji dalis. Išleido "Patria" $3.00

Landsbergis-Žemkalnis — Lėtas. Antroji proza. Gabija, 1951 m. $1.25

A. Vilainis. Žemaičių Žemėje. Reportažai iš kelionių Lietuvoje. Chicago, 1952 m., 132 psl. $1.50

Jonas Balys. Tautosakos Lobynas. I-II dalis $3.00

Jurgis Gliauda. Namai ant Smėlio. Chicago, 1952 m., 221 psl. $2.00

J. Gliauda. Gęstanti saulė. Metmenys. 218 psl. $2.00

Juozas Grišmanauskas. Tolimieji Kvadratai, New York 1952 m., 192 psl. $2.00

UŽUOLANKA, dailės, literatūros ir kultūros laikraštis 0.50

VETYKLĖ, humoro žurnalas 0.25

Andrius Mironas, 10 populiarių dainų. Šlagerių tekstai, dainuoti su šokių orkestrais. ..... Kaina 75c.

M. Gudelis. Lietuviai gynė savo miškus. Įdomiai aprašytos kovos 1905 Suvalkijoje su caro valdžios paskirtais miškininkais $2.00

Dr. K. Grinius. Atsiminimai ir mintys. Daug įdomios medžiagos iš d-ro K. Griniaus gyvenimo dar caristinėje Lietuvoje $2.00

Nelė Mazalaitė. Gintariniai vartai $2.00

A. Garmus. Nemuno pakrantėmis. Atsiminimai iš senos caristinės Lietuvos prie Nemuno $1.25

P. Tulpė. Kalnų dvasia. Freiburgas, 1946 m. 206 psl. $1.50

P. Tulpė. Tilto sargas. P. Abelkio leidykla, 151 psl. $1.50

Arthur Koestler. Nulis ir begalybė. Romanas. Tuebingen, 1948, $1.25

A. Vaičiūlaitis. Kur Bakūžė Samanota $2.00

A. Vaičiulaitis. Valentina ... $2.00

Marija Radzevičiūtė ŽEMELĖ ŠVENTOJI. Apysaka iš lietuvių knygnešių kovų. 182 psl. $2.00

A. Lalis lietuviškai angliškas ir angliškai lietuviškas žodynas. Minkštais aptaisais $12.00

Tas pats kietais aptaisais $14.00

Vilius Peteraitis, Mažasis lietuviškai angliškas žodynas, 418 psl., kietais apdarais $2.00

Lietuvių Kalbos Vadovas. Tartis, rašyba, kirčiavimas, kalbos dalykai, žodynas. 1950 m. $4.50

Alg. Margeris. Čikagos Šešėliai. Žiaurios tikrovės vaizdai, 1952 m. 316 puslapių $3.00

Alg. Margeris — Šliuptarniai, Amerikos lietuvių tautinio ir kultūrinio atgimimo laikų įstorinis romanas. 652 psl., įrištas $3.00

Vytis spalvotas didelio formato 50c

Alg. Margeris — Širdies Rūmai. Romanas. 450 psl. $4.00

Paer Lagerkvist. Barabas, (1951 metais Nobelio premiją laimėjusi knyga), 212 psl. Kaina $2.25

Žemaitės raštai. Karės metu. Lietuvos Šelpimo Fondo leidinys, So. Boston, Mass. "Keleivio" spauda, 1917 m., 126 psl. $1.00

Leonardas Žitkevičius. Daiktai ir nuorūkos. Lyrinės ironijos. 46 pusl. Kaina $1.00

Guy De Maupassant. Moters širdis. Romanas. 268 psl. $2.60

Maupassant — Karoliai. 228 psl. $2.50

L. Dovydėnas—Broliai Domeikos 260 psl. Premijuotas romanas $2.50

I. Simonaitytė — Aukštųjų Šimonių Likimas. 438 psl. premijuotas romanas $3.50

Roman Rolland — Petras ir Liucija, 112 psl. romanas. Autorius yra Nobelio premijos laureatas. $1.20

Lazdynų Pelėda — Motulė Pavilniojo. Iliustruota, 43 psl. $0.60

Dr. J. Basanavičius — Lietuviškos Pasakos, I dalis, 280 psl., gražiai įrišta $3.00

Pulgis Andriušis. Tipelis. Humoristinis romanas. 240 pusl. $3.00

Juozas Švaistas — Aukso Kirvis. 224 psl. Lietuvių pasakų motyvais. $2.50

Kazys Borūta — Baltaragio Malūnas 256 psl. iliustruota apys. $2.50

J. Baltrušaitis. Lithuanian Folk Art. 248 psl., 80 iliustracijų, didelio formato $2.00

T. J. Vizgirda. Vilnius The Capital of Lithuania. 190 psl., iliustruota, didelio formato $2.00

Vydūnas. Tauresnio žmoniškumo užtekėjimas. 52 psl. ..... 25c.

Vydūnas. Gyvenimas Prūsų Lietuvoje. 47 psl. ..... 25c.

J. Petruitis. Kaip jie mus sušaudė. 221 psl. $1.80

J. Švaistas. Eldorado. Apysakaitės ir vaizdeliai. 150 psl., įrišta $1.80

A. Maceina. Jobo drama. Žmogiškosios buities apmąstymas. 240 psl. $1.80

Aloyzas Baronas. Debesys plaukia pažemiu. Romanas. 224 psl. $2.50

K. Barėnas. Giedra visad grįžta. Novelės. 215 psl., įrišta $3.00

F. M. Dostojevskis. Nusikaltimas ir bausmė. I dalis. Romanas. 301 psl. $3.00

F. M. Dostojevskio "Nusikaltimas ir bausmė", II dalis. 258 psl. $2.50

F. M. Dostojevskio "Nusikaltimas ir bausmė", III dalis. 300 psl. $3.00

H. Lukaševičius. Likimo žaismas. Romanas. 231 psl. $2.50

Dr. S. Biežis. Būkite sveiki. 188 psl. $2.00

D. P. Chantepie de la Saussaye. Tikėjimų istorija $10.00

Didysis Sapnininkas. Sapnų reikšmių paaiškinimai. 186 psl. $1.50

J. Grabau-Grabauskas. Kelias į pasisekimą. 146 psl. $2.00

J. Jasmin. A Kiss in the Dark. Short stories (vertimas iš lietuvių kalbos). 150 psl. $2.00. Įrišta $3.00

V. Andriukaitytė JAUNAI INTELIGENTEI. Apsirengimo kosmetikos ir gražaus elgesio menas. 108 psl. $1.25

Kun. V. Rimšelis MIC TĖVAS PIJUS, 150 psl. $2.00

M. Dostojevskis Pažemintieji ir Nuskriaustieji. Romanas. Išleido Nemunas. 266 psl. $2.50

C. Jurgėlos "History of the Lithuanian Nation". 544 psl. Kiet. apd. $5.00

J. Aistis, APIE LAIKĄ IR ŽMONES. Literatūriniai atsiminimai. 250 pusl. Kaina $2.50

Dr. S. Aliūnas, VALERIONO LAŠAI. Humoristiniai eilėr. 64 p. $1.00

Jurgis Blekaitis, VARDAI VANDENIMS IR DIENOMS. Poezija. 70 p. Kaina $1.50

Bronius Daubaras, MĖLYNA SUKNELĖ, Apysaka. 154 p. $1.50

Anatolijus Kairys, AUKSINĖ SĖJA. Eilėraščiai 86 p. $2.00

Juozas Kralikauskas, URVINIAI ŽMONĖS. Romanas. 266 p. $2.75

Nelė Mazalaitė SAULĖS TAKAS. Romanas. 418 p. $3.75

Bernardas Brazdžionis, DIDŽIOJI KRYŽKELĖ. Poezija. Laimėjusi 1954 m. literatūros premiją $500 112 p. Kaina $1.50

Balys Sruoga, MILŽINO PAUNKSMĖ. Trilogija. 174 p. $2.50

Balys Sruoga, KAS BUS KAS NEBUS, BET ŽEMAITIS NEPRAŽUS. Jauno vaikino nuotykiai Napoleono laikais Lietuvoje. 206 p. $2.50

Simanas Daukantas, BŪDAS SENOVĖS LIETUVIŲ KALNĖNŲ IR ŽEMAIČIŲ. Romantiška Lietuvos istorija. 360 p. $3.50

Thor Heyerdahl, KON TIKI. Nuotykiai Ramiajame vandenyne. 414 p. Kaina $3.75

Atsilankykit arba siųskit money orderį pridėję 10c. knygos persiuntimui.

"NAUJIENOS"

1739 So. Halsted Street Chicago 8, Illinois

Saboniai ir Šurum-Burum

Žymiausia lietuvių muzikų šeima Chicagoje yra ponų Sabonių šeima. Josios atžala yra gabus jauna muzikas Robertas Sabonis. Iš mažų dienų užaugęs muzikos pilnoje aplinkumoje, ją pamilo visa širdimi, ir nenuostabu, kad savo keliu pasirinko muziko kelią. Jis sėkmingai baigė American Conservatory of Music, Chicagoje. Robertas yra kilęs iš šeimos, kurioje visi nariai yra muzikai. Roberto sesutė, Mrs. Sylvia McElroy yra viena žymiausių pianisčių-virtuozių Chicagoje. Jos jaunutė dukrelė, Connie Pat McElroy, 16 m., yra gabi čelistė. Ji dalyvaus Šaltimiero Radio Klausytojų ŠURUM BURUM, bal. 24 d. muzikinėj programoj. Jai akompanuos jos mamytė.

Jaunesnysis Roberto brolis Richardas, 23 m., irgi muzikas. Jis taip pat dalyvaus ŠURUM BURUM programoje, kur skambins pianinu. Užklaustas, ką jis yra parinkęs paskambinti, šis jaunas amerikietis lietuvis pasakė: "Aš labai vertinu lietuvių kompozitorių kūrinius ir norėčiau skambinti tik lietuvišką kūrinį; esu pasirinkęs Stasio Šimkaus Scherzo".

Muzikas Robertas, talkininkaujant jo broliui Richardui, maloniai sutiko paruošti ir vadovauti muzikinei ŠURUM BURUM programai, kuri žada būti meniška, turininga ir įdomi.

Robertas dabar yra labai užsiėmęs. Šalia tiesioginio savo darbo, visą laiką atiduoda programai organizuoti ir paruošti, kad visiem būtų malonu pasisvečiuti šauniam šaltimiero Radio Klausytojų ŠURUM BURUM balandžio 24 d. meniškoj aplinkumoj nors kelias valandas atsigauti nuo triukšmingos ir pilkos kasdienybės.

Tad iki asmeniško pasimatymo su tais žymiais muzikais šaltimiero Radio šventėje ŠURUM BURUM sekmadienį, bal. 24 d. Lietuvių Auditorijoje!

—P. S.

PAVASARINIS
NAUJIENŲ
KONCERTAS
Balandžio 17 dieną
SOKOLU SALĖJE
2337 So. Kedzie Ave.
"PIRMYN" choras stato "Čigonų baroną". Dainuos solistė JOAN AUGUS

SUSIRINKIMŲ IR PARENGIMŲ
PRANEŠIMAI

Amerikos Lietuvių Piliečių Pašalpos Klubas laikys savo mėnesinį susirinkimą sekmadienį, balandžio 17 d., 1 val. popiet Hollywood svetainėje, 2417 W. 43rd Street.

—**P. J. Petraitis**, rašt.

Šakių Apskrities Klubo narių susirinkimas įvyksta bal. 16 d., 8 val. vak. p. J. Budriko svetainėje, 1442 S. 49th Court, Cicero. Nariai ir norintieji būti mūsų klubo nariais prašomi susirinkime dalyvauti; teks aptarti Zanavykų gegužinės rengimą ir kitus klubo reikalus. Po susirinkimo vaišės.

—**Klubo Valdyba.**

Moksleivių Tautinio Ansamblio tėvų susirinkimas įvyks balandžio 17 d., 2 val. popiet Lietuvių Auditorijoj, 3133 So. Halsted St. Bus svarstoma motinos minėjimo ir ansamblio 1 metų sukakties parengimo reikalas. Ansamblio parengimas įvyks geg. 1 d., 4 val. popiet Lietuvių Auditorijoje.

—**Ansamblio Vadovybė.**

Balandžio 16 d., šeštadienį, Lietuvių Auditorijos patalpose Chicagoje šaukiamas Amerikos Lietuvių Bendruomenės Chicagoje ir apylinkėse esančių apylinkių pirmininkų ar jų atstovų, rinkimų komisijų pirmininkų ar atstovų ir kandidatų į ALB Tarybą bendras pasitarimas. Bus tariamasi artėjančių Amerikos Lietuvių Bendruomenės rinkimų ir kitais reikalais. Pradžia 12 val.

Kviečiame skaitlingai dalyvauti L. B. Bridgeporto apylinkės metiniame susirinkime bal. 17 d., 12 val. Liet. Auditorijoje. Raginame kuo gausiau registruotis į L. B. Tarybos rinkikų sarašus registracijos punktuose: J. Karvelio prekyba, 3222 So. Halsted St.; Valykla "Rūta", 3255 S. Halsted St.; Liet. Auditorija, 3133 S. Halsted St., ir Telev.-radijo prek. "Daina", 3130 So. Halsted St. Taip pat bus galima įsiregistruoti ir bal. 17 dieną susirinkime.

Apylinkės seniūnus kviečiame pranešti valdybai dar prieš bal. 17 d. susirinkimą apie suregistruotų narių skaičių ir surinktą solidarumo mokestį. —**Bridgeporto Apyl. Valdyba.**

ONOS ČARNECKIENĖS
MOTERŲ SALIONE
atliekami pusmetiniai sušukavimai ir visi kiti pagražinimo darbai. Prašau apsilankyti ir įsitikinti sažiningu patarnavimu.
2632 WEST 43rd STREET
BRIGHTON PARKE
CLiffside 4-2994

Valentinas Liorentas Homonajaus rolėje sudainuos "Atsisveikink! Reik į karą joti!" "Čigonų Barono" operetėj, statomoj Naujienų Pavasariniame koncerte. Jis visą laiką dainuos chore.

Juozas Laurušonis Pavasariniame Naujienų koncerte statomoje J. Strauss'o operetėje "Čigonų Baronas", atlikdamas Župano rolę, sudainuos "Kiaulių karalius esu".

Ar neturime muzikų?

Kas dažnai klausosi lietuvių radijo valandėlių Chicagoje, tas galėjo pastebėti, kad jose ne viskas kaip reikiant.

Spaudoje jau buvo rašyta apie mūsų kalbos darkymą, barbarizmus ir kitas negeroves. Ir atrodo, kad kai kuriose transliacijose jaučiama šiokia tokia pažanga, nors dar toli gražu nepakankama. Radijo valandėlių vedėjai turėtų į tai atkreipti dėmesį, nes pastebėta, kad daugelis klausytojų vengia klausytis tokių transliacijų ir klausosi svetimtaučių, kadangi daugelis jų tinkamai tvarkomos, nors ir jos, žinoma, neišsiverčia be skelbimų.

Bet esama ir kitos negerovės lietuviškosiose radijo programose. Atrodo keista, kad mes turime nemaža vietinių ir tremtinių muzikų, kurie savo kasdieninę duoną uždarbiauja dirbdami fabrikuose, o tuo tarpu mūsuose radijo valandėlėse griežia svetimieji, kurių griežimas toli gražu nėra aukštos kokybės. Pavyzdžiui, per vieną lietuvių radijo valandėlę dainininkė dainuoja sau, o orkestras griežia sau... Gal būt, radijo transliacijų vedėjams tie griežikai pigiau atsieina, bet, kita vertus, daugelis dėl to vengia klausytis tokio orkestro, ir rezultatas — skelbimų biznis turi nuostolių.

Ar negalėtų mūsų muzikai susitarę suorganizuoti radijo orkestrą, panašiai kaip jis buvo suorganizuotas ir nepriklausomojoje Lietuvoje, kur Kaune ir Vilniuje buvo sudaryti specialūs radiofono orkestrai, kurie teikė klausytojams gražių muzikinių dalykų ir atnešė jiems pasitenkinimą?

Agaras

Prašo aukoti

Jei nespėjai velykinę auką išsiųsti prieš Velykų šventes, skubiai, nedelsdamas, ją išsiųsk. Likusieji Vokietijoje jos laukia.

Aukas siųsti Balfo Chicagos Apskrities iždininkui Ignui Daukui, 3339 W. Evergreen Ave., Chicago 51, Ill.

A.

Koncerte bus įvairaus alaus

Pavasariniame Naujienų koncerte alaus mėgėjai galės gauti įvairaus alaus. Bus amerikoniško, bus ir vokiško — Dortmunder bei Henninger, gaminto Frankfurte.

Geras valgis NAUJIENŲ vakare

Pavasariniame NAUJIENŲ vakare bus nepaprastai gero ir skanaus maisto. Jį gamina Chicagoje jau pagarsėjusios lietuviško maisto gamintojos:

Kazimiera Jakubkienė
Millerienė iš Evanstono
K. Stuogienė ir
K. Narbutienė.

Bus lietuviško kugelio, dešrų su kopūstais, bulvių, įvairių senvdičių, kavos ir pieno. Galima bus užkąsti ir pavakarieniuoti. Koncertui pasibaigus, kviečiame visus į valgyklą.

—**Komisija Koncertui Ruošti**

NAUJIENŲ koncerto darbininkai

Sekmadienį, balandžio 17 d., Pavasariniame NAUJIENŲ koncerte dirbs šie darbininkai:

1. Povilas Milaševičius
2. Sophie Milaševičienė
3. Berta Yuknis
4. Andy Yuknis
5. Juozas Baličas
6. J. Sakalas
7. Tony Sereika
8. Adelė Terminas
9. Ona Rudys
10. Antanas Kantrimas
11. K. P. Deveikis
12. Juozas Tamas
13. Juozas Jasiūnas
14. Antanina Čepaitienė
15. Vladas Navickas
16. John Šumakeris
17. Charles Dvarionis
18. Vincas Mankus
19. Z. Žibutis.
20. Marijona Zolpienė

Prašome visus darbininkus laiku būti skirtose vietose.

—**Komisija Koncertui Ruošti.**

†

BARBORA PALEKAS
(pagal tėvus Degutis)
gyv. 3241 So. May Street

Mirė 1955 m. bal. mėn. 14 d., 1:45 val. popiet. Gimusi Lietuvoje, Tauragės apskr., Judrėnų parap., Rubiškių kaime.

Amerikoj išgyveno 49 metus.

Paliko nuliūdę: mylimas vyras Juozapas, duktė Paulina Bartke, žentas George; 3 anūkai: Mary-Jane Schmidt, Robert ir Gregory Bartke, 1 proanūkas, brolis Feliksas Degutis, gyv. Elizabeth, N. J.; pusbrolis Mykolas Maulius, pusbrolio sūnus Pranciškus Maulius, jo žmona Sophie ir jų šeima; pusbrolio duktė Lucille Survila, jos vyras Pranciškus ir jų šeima, pusbrolis Klemensas Papeivis, jo žmona Ona ir jų šeima, pusseserė Paulina Norkus ir kiti giminės, draugai bei pažįstami.

Priklausė Chicagos Lietuvių Draugijai.

Kūnas pašarvotas Antano M. Phillips koplyčioje, 3307 South Lituanica Ave.

Pirmadienį, balandžio 18 d., 9:30 val. ryte, kūnas bus lydimas iš koplyčios į Nekalto Prasidėjimo Panelės Švenčiausios parapijos bažnyčią, o po gedulingų pamaldų bus laidojamas Šv. Kazimiero kapinėse.

Visi a. a. Barboros Palekas giminės, draugai ir pažįstami nuoširdžiai kviečiami dalyvauti laidotuvėse ir suteikti jai paskutinį patarnavimą ir atsisveikinimą. Nuliūdę lieka:

Vyras, Duktė, Žentas, Anūkai, Proanūkai, Pusbroliai, Pusseserė ir kiti giminės.

Laidotuvių direkt. Antanas M. Phillips. Tel.: YArds 7-3401.

ANTANAS RADOMSKIS
836 W. Cullerton Street

Mirė 1955 m. balandžio mėn. 14 d., 5:15 val. popiet, sulaukęs pusės amžiaus. Gimęs Lietuvoj, Daukšų parapijoje.

Amerikoj išgyveno 42 metus.

Paliko nuliūdę: sesuo ir jos šeima, pusbrolis Vincentas Berzines, jo žmona Ona; giminaitis Jurgis Radomskis ir jo šeima ir kiti giminės, draugai bei pažįstami.

Priklausė Chicagos Lietuvių Draugijai.

Kūnas pašarvotas Petro Gurskio koplyčioje, 659 W. 18th St.

Pirmadienį, balandžio 18 d., 8:30 val. ryte, kūnas bus lydimas iš koplyčios į Dievo Apvaizdos parapijos bažnyčią, o po gedulingų pamaldų bus laidojamas Šv. Kazimiero kapinėse.

Visi a. a. Antano Radomskio giminės, draugai ir pažįstami nuoširdžiai kviečiami dalyvauti laidotuvėse ir suteikti jam paskutinį patarnavimą ir atsisveikinimą. Nuliūdę lieka:

Sesuo, Pusbrolis ir kiti Giminės, Draugai ir Pažįstami.

Laid. direkt. Petras Gurskis. Tel.: SEeley 3-5711.

18 Metų Mirties Sukaktuvės
a. ✚ a.
VERONIKA GAILIUTĖ

Persiskyrė su šiuo pasauliu 1937 m., sulaukusi 20 metų amžiaus. Dabar ilsisi Šv. Kazimiero kapinėse, Block 22.

Paliko dideliame nuliūdime motina Ona, tėvas Juozapas ir sesutė Onytė.

Liūdnam atminimui mūsų brangios dukrelės ir sesutės bus laikomos 3 Šv. Mišios Šv. Panelės Marijos Gimimo parap. bažnyčioje Marquette Parke bal. 18 d., 8 val. ryto. Bus paminėtos Gailių ir Gelumbliškių šeimos.

Kurie atsilankysite į pamaldas dėl šios intencijos, po pamaldų kviečiami į namus, 10923 So. Homan Ave.

10 metų mirties sukaktis

PVT. 1st CLASS JAMES EVANS
(ZIGMANTAS IVANAUSKAS)

Tarnavo Prancūzijoje, Italijoje ir Vokietijoje.

Nelaimingai žuvo 1945 metų balandžio mėn. 18 dieną, sulaukęs 28 metų amžiaus. Gimė 1916 metų spalio 9 dieną, Chicago, Illinois.

Paliko dideliame nuliūdime: žmona Rosebud, motina Agota, pagal antrą vyrą Stočkienė, patėvis Stanislovas Stočkus; brolis Andriejus, jo žmona Margaret ir jų šeima; dvi sesesys: Sylvia McKay ir Augusta Analido su šeimomis; 6 tetos, 3 dėdės, krikšto motina ir giminės.

Mūsų brangiausiojo sūnaus, vyro ir brolio Zigmanto liūdnam atminimui pagerbti bus laikomos Šventos Mišios Saint Kilians bažnyčioje, 87th ir May St., 1955 m. balandžio 18 dieną, 8:00 valandą ryto. Kviečiame visus gimines, draugus ir pažįstamus atsilankyti į pamaldas, o paskui į namus, esančius 8558 S. Green St. Telefonas: STewart 3-0889.

Mes Tavęs, Mūsų Brangiausias sūnau, vyre ir broli, niekuomet neužmiršme. Tu pas mus jau nebesugrįši, bet mes anksčiau ar vėliau pas Tave nueisime. Tebūna Tau lengva ši žemelė.

Nuliūdę lieka:

ŽMONA, MOTINA, BROLIS, SESERYS IR GIMINĖS.

Dviejų Metų Mirties Sukaktis

JUOZAPAS ZIGMONT
Gyvenęs 1430 So. 50th Ct., Cicero, Ill.
Tel.: TOwnhall 3-2673

Mirė 1953 m. balandžio 19 d., 2:30 val. po pietų. Gimęs Lietuvoje, Panevėžio apskr., Krekenavos parapijoje, Žydelių kaime.

Amerikoje išgyveno 47 metus.

Paliko nuliūdę: žmona Rose, pagal tėvus Damasevich, sūnus William, marti Frances; 4 dukterys: Janus Helen, žentas Julian; Victoria Novak, žentas Charles; Florence Warren, žentas George, Violet; 6 anūkai, 3 švogeriai: Aleksandras, Walter ir Konstantinas Damasevičiai ir jų šeimos; pusbrolis August Zigmont su šeima; sesers duktė Caroline Urba su šeima ir daug kitų giminių, draugų bei pažįstamų. Lietuvoje liko sesuo Agnieška Čekavičius su šeima ir kiti giminės.

Priklausė Šv. Antano ir Chicagos Lietuvių Draugijoms.

Palaidotas balandžio 23 dieną Šv. Kazimiero kapinėse.

Brangios atminties už velionies sielą bus atnašautos Šv. Mišios balandžio 19 d., 6:30 val. ryte Šv. Antano parapijos bažnyčioje, Cicero, Illinois. Taip pat bus laikomos Šv. Mišios už jo sielą Miami, Fla.

Prašome pasimelsti.

Mūsų brangusis vyre ir tėve, mes tavęs niekuomet neužmiršime. Tu pas mumis nebesugrįši, bet mes anksčiau ar vėliau pas tave nueisime. Tebūna tau lengva šios šalies žemelė.

Nuliūdę lieka:

Žmona, Sūnus, Dukterys, Žentai, Anūkai, Švogeriai, Pusbrolis ir kiti Giminės.

MARIJONA PAPLAUSKAS
(PAGAL TĖVUS ZEPALTAITĖ)
4416 So. Washtenaw Ave.

Mirė 1955 metų balandžio mėn. 14 d., 9 val. ryte sulaukusi pusės amžiaus. Gimusi Lietuvoje, Tauragės apskr., Kaltinėnų parapijoje, Girčalių kaime. Amerikoje išgyveno 48 metus.

Paliko nuliūdę: mylimas vyras Kazimieras, sūnus Juozapas, marti Susana, 2 dukterys: Katrina, žentas Ben Pocius; Stella, žentas Walter Miller; 4 anūkai: Patsy, Bunny, Judith ir Walter; pusseserė Katie Dering su šeima, krikšto duktė Stella Dering ir daug kitų giminių, draugų bei pažįstamų.

Kūnas bus pašarvotas penktadienį, 5 val. vakare John F. Eudeikio koplyčioje, 4330 So. California Avenue.

Pirmadienį, balandžio 18 dieną, 8:30 val. ryte, kūnas bus lydimas iš koplyčios į Nekalto Prasidėjimo Panelės Švenčiausios parapijos bažnyčią, o po gedulingų pamaldų bus laidojamas Šv. Kazimiero kapinėse.

Visi a. a. Marijonos Paplauskas giminės, draugai ir pažįstami nuoširdžiai kviečiami dalyvauti laidotuvėse ir suteikti jai paskutinį patarnavimą ir atsisveikinimą.

Nuliūdę lieka:

Vyras, Sūnus, Marti, Dukterys, Žentai, Anūkai, Pusseserė, Krikšto Duktė ir kiti Giminės.

Laidotuvių direkt. John F. Eudeikis. Tel.: LA 3-0440.

LOVEIKIS Siunčiam Gėles Telegramu į Visas Pasaulio Dalis
KVIETKININKAS
Gėles Vestuvėms, Banketams ir Pagrabams.
3316 So. Halsted St. YArds 7-7308

GĖLININKAS
(PUTRAMENTAS)
Linksmumo arba liūdesio valandoje Gražiausios Gėlės ir Vainikai. Antkapių papuošimai ir sezoninės kapams gėlės.
ROY R. PETRO (Putramentas)
5519 So. Harlem Avenue
POrtsmouth 7-9020

URBA Gėlės Mylintiems, Vestuvėms, Banketams, Laidotuvėms, Papuošimams
GĖLININKAS
4180 ARCHER AVENUE
Tel.: LA 3-5800 arba LA 3-5870

GUŽAUSKŲ
BEVERLY HILLS GĖLINYČIA
GĖLĖS VISOMS PROGOMS
2443 W. 63 ST.
Telef.: PR 8-0833 ir PR 8-0834

Steponas C. Lackawicz
LAIDOTUVIŲ DIREKTORIUS
TRYS KOPLYČIOS
2424 WEST 69th STREET — REpublic 7-1213
2314 WEST 23rd PLACE — VIrginia 7-6672
10756 S. MICHIGAN AVE. — PUllman 5-1270

LIŪDESIO VALANDOJE ŠAUKITE
MAŽEIKA & EVANS
LAIDOTUVIŲ DIREKTORIAI
3 ATSKIROS VĖSINAMOS KOPLYČIOS
6845 S. Western Ave. RE 7-8600-8601
Gyvenantiem kitose miesto dalyse gausim koplyčią arčiau jūsų namų.

A. PETKUS
LAIDOTUVIŲ DIREKTORIUS
6812 So. Western Avenue
1410 South 50th Avenue
CICERO, ILLINOIS
TELEFONAI:
GRovehill 6-2345-6 • TOwnhall 3-2109
KOPLYČIOS VISOSE MIESTO DALYSE

John F. Eudeikis
LAIDOTUVIŲ DIREKTORIUS
Seniausia ir Didžiausia Laidojimo Įstaiga
AMBULANCE DIENĄ IR NAKTĮ
4605-07 So. Hermitage Avenue
Tel.: YArds 7-1741 ir BIshop 7-9481
★
4330-34 So. California Avenue
Telefonas: LAfayette 3-0440
Mūsų radio programos šeštadieniais 9:15 ryto iš WGES, 1390 kil.
MODERNIŠKOS AIR-CONDITIONED KOPLYČIOS

NARIAI
Chicagos Lietuvių Laidotuvių Direktorių Asociacijos

AMBULANCE PATARNAVIMAS DIENĄ IR NAKTĮ.
★
TURIME KOPLYČIAS VISOSE MIESTO DALYSE.

PETRAS P. GURSKIS
659 WEST 18th STREET — Phone: SEeley 3-5711

ALFRED VANCE
177 WOODSIDE RD., Riverside, Ill. — Tel.: OL 2-5245

PETRAS BIELIŪNAS
4348 S. CALIFORNIA AVE. — Phone: LAfayette 3-3572

GEORGE F. RUDMIN
3319 S. LITUANICA AVE. — Tel.: YArds 7-1138-1139

P. J. RIDIKAS
3354 S. HALSTED STREET — Phone: YArds 7-1911

LEONARDAS A. EZERSKIS
1646 W. 46th STREET — Phone: YArds 7-0781

LEONARD BUKAUSKAS
10821 S. MICHIGAN AVE. — Phone: COmmodore 4-2228

VASAITIS - BUTKUS
1446 S. 50th AVE., Cicero, Ill. — Phone: OLympic 2-1003

ANTANAS M. PHILLIPS
3307 LITUANICA AVENUE — Phone: YArds 7-3401

TRUMPAI

— **Svarbiausias rytojaus parengimas** yra "Naujienų" pavasarinis koncertas Sokolų salėje, 2337 S. Kedzie Ave. Ypač "Čigonų barono" operetė ir pirmą kartą Chicagoje pasirodysianti solistė kanadietė Joan Augus žada sutraukti daug publikos.

— **Lietuvių Profesorių Draugijos Amerikoje valdyba** gegužės mėn. 14 d. rengia pobūvį Lietuvių Auditorijoje. Bus programa.

— **Vinco Krėvės** kūrinių koncertinis vaidinimas įvyks š. m. balandžio 23 d. Kelly aukštesniosios mokyklos auditorijoje, 4150 So. California Ave. (prie Archer Ave.). Kvietimai į vaidinimą gaunami šiose vietose: J. Karvelio krautuvėje, 3322 So. Halsted St.; "Marginiuose", 2511 W. 69th St.; "Ventoje" — Real Estate, 4409 S. Fairfied Ave., ir Stangenbergų krautuvėje, Cicero, Ill. Kelly mokyklos auditorijoje visos vietos numeruotos, tad kvietimais patartina apsirūpinti iš anksto.

— **Vaistininkas A. Rakas** po 7 savaičių viešnagės Floridoje šios savaitės vidury sugrįžo į Chicagą. Žada būti pavasariniame "Naujienų" koncerte.

— **Ted Lutkus,** 17 metų amžiaus, iš Lansing, Ill., Thornton Fractional High School mokinys, laimėjo iškalbos varžybas.

— **Ristikas Juozas Vinča** išsikėlė iš B. Pakšto tavernos, 3139 S. Halsted St., patarnautoju į kitą taverną, kuri yra 1310 W. Jackson Blvd. Ta proga kai kas "tvirtina", kad Bridgeportas neteko ne tik gero žmogaus, bet ir "saugumo" nuo užpuolikų. (J)

— **D. ir E. Melaskevičiai-Malles,** gyv. prie 61 ir Kedzie gatvės, susilaukė pirmo sūnaus — Danieliaus Mykolo, kuriam balandžio 17 d. keliamos krikštynos. Krikšto tėvais bus V. Palšis ir E. Suprozinskis. Į krikštynų puotą pasižadėjo atvykti su dovanomis daug svečių ir iš tolimesnių Chicagos vietų. D. Melaskevičius yra žinomų gėlių prekybininkų, 3316 S. Halsted St., Bridgeporte, Lovickų giminaitis, t. y. Matildos Lovick tikras brolis, kuri, norėdama Melaskevičių pirmą džiaugsmą ypatingai atžymėti, naujagimiui nupirko visą seriją Chicagos kinų rankomis pagamintų žaislų ir drabužių. (J)

— **Jonas Kasparas,** Andriejaus ir Magdalenos sūnus, susižiedavo su Elena Kisielyte. Šaunios vestuvės bus gegužės 7 d. Tėvai ir jaunasis turi daug pažįstamų ir giminių bei draugų. Jie taip pat nusipirko biletus į rytojaus "Naujienų" koncertą Sokolų salėje, 2337 S. Kedzie Ave.

— **Vasario 16 Gimnazijos namų išpirkimui** aukojo: aukštesn. mokyklos mokiniai per mok. A. Rūgytę $19.20, apdr. brokerio J. Kirvaičio įstaigos — 10.00, V. Matikiūno surinktų 10.00, Pr. Žibučio — 20.00, K. Repšio — 18.50, P. Vėbros — 24.00, Chicagos Vyrų choro per Vl. Stropų — 26.00, L. B. Chicagos Apygardos suvažiavimo proga atstovai per mok. A. Gulbinską — 25.25 ir asmeniškai pagal aukų lapą, J. Vepštas ir D. Orentaitė po 5 dolerius. Prašoma grąžinti aukų lapus ir kitų asmenų.

— **Dr. Bobelis** atsiuntė Kūrėjų-Savanorių Chicagos skyriaus valdybai $15.00. Jisai dėkoja už prisiminimą tėvo plk. Jurgio Bobelio metine mirties proga kaip savanorio savo maldose ir viešame jo pagerbime. (G.)

— **Antanas Venys** parengė naują eilėraščių rinkinį vardu "Geležiniai žiedai". Knygą išleido leidykla Nemunas. Viršelį piešė V. Buzikas ir spaudė Morkūno spaustuvė. Tiražas 500 egz. Knyga yra 60 puslapių ir 50 eilėraščių.

— **Nijolė Martinaitytė** dalyvavo komedijos "You Can't Take It With You" vaidinime, kurį penktadienį ruošė Wilson Junior College studentai.

— **K. Vičas** su žmona jau yra nuvykęs iš Chicagos į San Diego, Calif. Ten jie žada apsigyventi.

— **J. P. Varkala** po operacijos jau išėjo iš ligoninės ir išvyko į savo vasarnamį Long Beach, Ind. Žada netrukus vėl grįžti į savo darbą.

— **Ateities Šokėjų Grupės** tradicinis parengimas 14 metų sėkmingai jų veiklai paminėti bus šiandien, bal. 16 d., 7:30 v. v., Lietuvių Auditorijoje.

— **A. Varno parodą** galima pamatyti tiktai tris dienas: šiandien nuo 4 v. p. p. iki 10 v. v., sekmadienį nuo 12 v. iki 10 v. v. ir pirmadienį nuo 4 v. p. p. iki 10 vakaro Marijos Aukštesn. Mokykloje. Kas parodoje įsigijo A. Varno kūrinių, pirmadienį galės juos atsiimti vietoje. Be to, šį sekmadienį bus duodamos dvi dovanos — 1 dienos metu, o antroji — vakare.

— **Teatro Almanachas** išeina iš spaudos ir pasiekš skaitytojus apie gegužės mėn. vidurį. Knyga turės apie 500 pusl. ir bus įrišta. Paskutinis papigintos prenumeratos telkimas ($4) baigiasi gegužės 1 d.

— **Muz. K. Stephens-Steponavičiaus** sukaktuviniame bankete, kurį Chicagos visuomenė ruošia gegužės 22 d. Clearing Industrial Club, 6455 S. Central Ave., programą atliks trijų, K. Steponavičiaus mokomų, chorų dainininkai: "Pirmyn" choro ir serbų bei kroatų chorų. Vakarienės metu gros žinomasis "Tamborica" orkestras. Pakvietimus įsigyti galima pas banketui ruošti komiteto narius.

—**DĖMESIO!** Laikrodžius, rašomas, siuvamas mašinas, foto ir radio aparatus parduodame, pakeičiame, sutaisome, išnuomojame. Kreiptis: J. Karvelis, 3322 S. Halsted St., Chicago, Ill. (Sk.)

Cicero

Lietuvos Kareivių Draugija

Lietuvos Kareivių Draugystės mėnesinis susirinkimas bus sekmadienį, balandžio 17 d., 1:30 val. popiet, Liberty svetainėje.

Nariai, būkite laiku, savus reikalus atliksime skubiai ir trauksime į "Naujienų" dienraščio parengimą Sokolų svetainėn. Kaip kitada, taip ir šįmet "Naujienų" parengimas bus geras, įspūdingas. Tik nesivėluokite, nes gailėsitės! **D.**

Čigonų gražuolė Saffi

Solistė Onuks Skeveriūtė

Dar iki šiandien dienos čigonų gyvenimas yra pilnas paslapčių. Daug menininkų stengėsi atskleisti jų buitį, kurioje švelnūs meilės jausmai pinasi su keršto ir kraujo motyvais, kurioje kilnumas toks pat dažnas, kaip ir nusikaltimas.

Būdingąsias čigonų moters ypatybes kompozitorius Johann Straussas įamžino vienoje pagrindinių "čigonų barono" operetės veikėjų, būtent, gražuolėje Saffi. Intymiomis valandėlėmis ji sugeba pademonstruoti retą jautrumą. Bet kai artėja naktis, kai žemė ruošiasi miegui, joje pabunda kerštingas čigoniškas kraujas. Ir ji tada graso:

Oi, būk saugus,
Būk saugus;
Slėpk, močiute, vaikus.
Tuojau čigonai atjos.
Bernužėli, žirgą slėpk,
Motin, slėpki vaikus,
Džingra, džingra.
Jau čigonai arti,
Džingra, džingra,
Bėkit visi
Ir bijokit čigonų,
Nes kur jie pasisuks,
Visus greitai apsuks.
Džingra, džingra,
Bėkit visi
Ir bijokit čigonų.

Šią, kerštu aidinčią, ariją, kaip ir daugelį kitų, atliks Saffi partijoje solistė Onuks Skeveriūtė koncertiniame "Čigonų barono" operetės pastatyme ateinantį sekmadienį, balandžio 17 d., Sokol salėje.

Operetę stato K. Stephens-Steponavičiaus vedamas "Pirmyn" choras pavasarinio "Naujienų" parengimo proga. Pradžia 3:00 val. p.p.

Upytės vakaras

Ūpytės Draugiškas Klubas rengia linksmą šokių vakarą su pamarginimais šeštadienį, balandžio (April) 16 d., Vengeliausko svetainėje, 4500 So. Talman Ave.

Bus skanių užkandžių, įvairių gėrimų. Šokiams gros Ben Pavio orkestras. Pradžia 7:00 val. vakare. Įėjimas 50 c. Rengimo komisija (Bernice Kutas, Bernice Zemgulis, Justinas Yuskenas) maloniai kviečia narius, drauges ir draugus atsilankyti ir linksmai praleisti laiką. A. B.

Dr. Algirdas Kazys Pautienis

Dr. A. K. Pautienis yra gimęs 1910 m. Marijampolėj, kur jo tėvas buvo irgi gydytojas. Baigęs gimnaziją, A. K. Pautienis ryžosi eiti tėvo pėdomis, ir 1929 m. įstojo į Kauno universitetą — med. fakultetą, kurį 1937 m. baigė, įgydamas gydytojo diplomą. Tuo nesitenkina ir 1938 m. įgyja dantų gydytojo diplomą. Atidaro savo kabinetą Kaune ir turi ddielį pasisekimą ne vien dėl savo mokslo žinių, bet ir dėl savo labai gero būdo. Neilgai teko jam savo vaisiais gerėtis, dėl okupantų turėjo apleisti savo tėvynę.

Tremty nors ir labai sunkiose sąlygose gyvendamas, veltui laiką neleidžia, ir, norėdamas įgyti daugiau žinių, įstoja į Berlyno universiteto — medicinos fakultetą, kurį 1944 m. baigia, gaudamas medicinos daktaro laipsnį už parašytą tezę "Die Sympaticusectomy und die Nasenveralnderungen". Bet ir tas dar jo nepatenkina. 1945 m. tame pačiame universitete doktorizuojasi antru kartu, kaip med. daktaras dentistas, parašydamas iš odontologijos tezę "Die Aussichen der Zahnerhaltung bei Ober -und Unterkieferosteomyclitis". Karui pasibaigus, Dr. A. K. Pautienis atsiduria Prancūzijoj ir Paryžiuje dirba savo profesijoje daktaru — dentistu. Vėliau, gavęs vizą į JAV, atvyksta į Chicagą. Šiais metais egzaminų sesijoj iš pirmo karto išlaiko gydytojo leidimui gauti reikalingus egzaminus.

Ir dabar, nors turėdamas 2 diplomus, 2 daktaratus ir leidimą praktikuotis medicinoj, gilina studijas ir odontologijoj.

Linkėtina jam geros sėkmės ir pasiryžimo, kurios jam tikrai netrūko studijose.

Garbė mūsų tautai turėti tokį pasiryžėlį ir atsidavusį mokslui vyrą — Dr. Algirdą Kazį Pautienį.

Algirdas Budreckas

Šokiai po koncerto

Atsilankę į Naujienų pavasarinį koncertą balandžio 17 d. Sokolų svetainėje po programos turės progos pašokti griežiant geram orkestrui. Bet taip pat ir šokių mėgėjai, kurie neturės laiko dalyvauti koncertinėje programos dalyje, maloniai prašomi atvykti kiek vėliau, būtent 6 v. v. į šokius. Įėjimas į šokius tik $1.

Vanda Zabello sudainuos "Mirabellos dainą" iš "Čigonų Barono", kuris bus vaidinamas Naujienų Pavasariniame koncerte. Ji dainuos ir kitas dainas.

LIETUVIAI AKIŲ GYDYTOJAI

DR. G. SERNER
LIETUVIS AKIŲ GYDYTOJAS
25 metų patyrimas
Tel.: YArds 7-1829
Pritaiko Akinius
Kreivas Akis
Ištaiso.
Ofisas ir Akinių Dirbtuvė
756 WEST 35th STREET
Valandos: nuo 10 iki 2, nuo 6 iki 8
Trečiadieniais tik susitarus.
Šeštadieniais nuo 10 iki 3 val. popiet

Dr. Kazimieras
MICHEL
Optometristas - Orthoptistas
Gydo nusilpusias ir nervuotas akis
Egzaminuoja akis ir pritaiko akinius
Išgydo kreivas akis be operacijos
Įdeda netikrą — artificialę akį pagal sveiką. Praktikuoja per 39 metus.
Kalba lietuviškai.
4654 SO. ASHLAND AVENUE
Telefonas: YArds 7-6616
Nuo 9:30 val. ryto iki 8 val. vakaro.
Geras patarnavimas.

Dr. Ant. Rudokas, O. D.
tikrina akis, pritaiko akinius,
keičia stiklus ir rėmus.
Telefonas: YArds 7-7381
Priima: Vakarais nuo 6 ir 9 val.
Šeštad. nuo 10 ryto iki 4 po pietų.
Treč. ir sekmad. pagal susitarimą.
4455 S. CALIFORNIA AVE., Chicago.

DR. S. VAITUSH, Opt.
Palengvins akių įtempimą, kuris esti priežastimi galvos skaudėjimo svaigimo arba aptemimo, nervuotumo, skaudėjimo, akių karščio. Atitaisau trumparegystę ir toliregystę. Prirengiu teisingai akinius. Visuose atsitikimuose egzaminavima daromas su elektra, parodančia mažiausias klaidas. Speciali atyda kreipiama į mokyklos vaikus.
VALANDOS:
Nuo 10:30 ryto iki 7:00 vakaro.
Šeštadieniais iki 4 val. vakaro.
Trečiadieni ir sekmadieni uždaryta
4712 S. ASHLAND AVE.
YArds 7-1373

PIRKITE JAV TAUPYMO BONUS.

RAKANDAI

ILGIAU TARNAUS
GRAŽIAU ATRODYS IŠ
LIETUVIŲ BENDROVĖS
KRAUTUVĖS
PROGRESSIVE FURNITURE Co
4181-83 ARCHER AVENUE
Tel.: LAfayette 3-3171
Brighton Parko Kolonijoje.

KAS DIENĄ ČIA RASITE DIDŽIAUSIAS PREKIŲ VERTYBES

Naujausių madų, geryjų išdirbysčių rakandų, kaurų, pečių, televizijos aparatų, refrigeratorių, plovyklų, vaikams rakandų ir visų kitų namam reikmenų. LENGVI IŠSIMOKĖJIMAI PRITAIKOMI VISIEMS.

1% BONAS EXTRA UŽ SANTAUPAS

Pradedant naujus 1955-tus metus, CHICAGO SAVINGS AND LOAN ASSOCIATION įsteigia **NAUJĄ BONŲ SKYRIŲ.** Šiame skyriuje, be mūsų nuolatinio aukšto dividendo, taupytojas dar gaus iki 1% extra bonusą. Ypatingai šis skyrius taikomas ir skiriamas vaikams bei jaunuoliams. Bet suaugusieji taip pat yra kviečiami juo pasinaudoti.

Kviečiame tėvus atidaryti bonų sąskaitą savo vaikams pačioje jų jaunystėje. Paaugusius atsiveskite į mūsų raštinę. Supažindinkite juos su taupymo svarba. Tegu jie patys, Jūsų priežiūroje, tvarko savo taupymo reikalus. Tai bus geriausia ateities dovana, kokią galite duoti savo vaikui. Jei norite platesnių informacijų, tai pašaukite arba patys atsilankykite į mūsų raštinę. CHICAGO SAVINGS yra pirmoji taupymo bendrovė visoje pietinėje miesto dalyje, kuri yra atidariusi tokį svarbų taupymo skyrių.

Padėkite taupomus pinigus į šią progresyvę, tvirtą — su viršum 14½ milijonų dolerių — taupymo bendrovę, kurioje visi indėliai yra apdrausti iki $10,000.00... Kur norimi pinigai taupytojams yra išmokami pagal pareikalavimą ir kur be pertraukos duodamas aukštas dividendas.

Indėliai padėti iki 15-tos šio mėnesio dienos gaus dividendą už pilną mėnesį.

VALANDOS: Pirmadieniais nuo 12 iki 8 val. vakaro. Antradieniais ir Penktadieniais nuo 9 iki 4 valandos po pietų. Ketvirtadieniais nuo 9 iki 8 val. vakaro. Trečiadieniais uždaryta visą dieną. Šeštadieniais nuo 9 ryto iki 2 val. po pietų.

CHICAGO SAVINGS AND LOAN ASSOCIATION

6234 SO. WESTERN AVENUE — JOHN PAKEL, Prezidentas — Telef.: GRovehill 6-7575

DR. JUZE AGLINSKAS
GYDYTOJA IR CHIRURGĖ
Vaikų ir Moterų Ligos
5159 SO. DAMEN AVENUE
Medicine and Surgery Building
Valandos: Pirm. 10-4, antr. 10-1 ir 6-9, trečiad. 10-4, penktad. 10-1 ir 6-9.
Ofiso: PR 6-7800 — Namų GR 6-5603

Dr. Kęstutis Aglinskas
GYDYTOJAS IR CHIRURGAS
2300 WEST 51st STREET
Val.: Pirm. ir antr. 10—12, ketv. ir penkt. 6—8 p. p., treč. ir šešt. pagal susitarimą.
Telef.: ofiso PRospect 6-1795
Rezid.: GR 6-5603

DR. ANNA BALIUNAS
AKIŲ, AUSŲ, NOSIES IR GERKLĖS LIGOS
PRITAIKO AKINIUS
6322 SO. WESTERN AVENUE.
Valandos: Antradieniais ir ketvirtadieniais nuo 7 ligi 9 val. vakaro.
Šeštadieniais nuo 10 ligi 12 ir nuo 1 ligi 3 valandos po pietų.
Kitu laiku tik susitarus.
Ofiso telef.: PRospect 8-3229
Rezid. telef.: WAlbrook 5-5076

Tel.: PRospect 8-1717
DR. S. BIEŽIS
GYDYTOJAS IR CHIRURGAS
3148 WEST 63rd STREET
Val.: kas dieną po pietų 1-3; vak. 7-8 tiktai antradieniais ir penktadieniais.
Trečiad. ir sekmad. ofisas uždarytas.
Rez.: 3241 WEST 66th PLACE
Phone: REpublic 7-7868

Tel.: YArds 7-3526 — YArds 7-7410
DR. G. J. BYLAITIS
Spec. smegenų ir nervų ligos.
Val.: antr. ir penkt. 7:30 iki 8:30 P. M.
Šeštad. 12:30 iki 4:00.
Kitomis dienomis tik susitarus.
DR. J. G. VALAITIS
Val.: kasdien 6:30-8:30, sešt. 4-6.
4038 SO. ARCHER AVENUE

DR. PETER BRAZIS
PHYSICIAN AND SURGEON
2434 WEST 71st STREET
CHICAGO, ILL.
Telefonai:
Ofisas: HEmlock 4-5849
Rezidencija: HEmlock 4-2324
OFISO VALANDOS:
Pirmad., Ketvirt. ir Penktadienį nuo 1-4 ir 7-9, Antrad. nuo 1-5, Trečiad. ir Šeštadienį tiktai susitarus.

Ofiso telef.: VIrginia 7-0036
Rezidencijos: BEverly 8-8244
DR. T. DUNDULIS
GYDYTOJAS IR CHIRURGAS
4157 ARCHER AVENUE
Ofiso valandos:
Nuo 2—4 ir nuo 6—8:30 val. vakaro.
Šeštadieniais nuo 2 iki 4 po pietų.
Trečiadieniais pagal sutartį.

Tel. ofiso: VI 7-0600; rez. RE 7-6867
DR. BR. GAIŽIUNAS
GYDYTOJAS IR CHIRURGAS
4055 ARCHER AVENUE
(Kampas Archer ir California Ave.)
VAL.: 2—4 po pietų ir 6—8 vakare, šeštadieniais 2—7 p.p., išskyrus sekm.

Rezid. telef.: INterocean 8-8732
Ofiso telef.: INterocean 8-7654
DR. K. GUDAITIS
GYDYTOJAS IR CHIRURGAS
Chirurgija ir moterų ligos
10756 SO. MICHIGAN AVE.
Val.: Kasdien 9-12 val. ryto, 1-4 val. p. p., ir 6-8 val. vak., išskyrus trečiad.
Šeštad 10-3. Kitu laiku — susitarus.

Rezid. tel.: STewart 3-4511
Ofiso telef.: YArds 7-1166
DR. J. GUDAUSKAS
GYDYTOJAS IR CHIRURGAS
756 WEST 35th STREET
Kampas Halsted ir 35-tos gatvės
Valandos: 1-4 p. p. ir 6:30-8:30 val. kasdien. Trečiadieniais uždaryta.
Šeštadieniais nuo 1 iki 4 po pietų.

DR. A. JENKINS
PHYSICIAN AND SURGEON
(Lietuvis Gydytojas)
2500 WEST 63rd STREET
Ofiso val.: kasdien nuo 2—4 po pietų ir 7:30—9 vakaro.
Trečiad. ir šeštad. uždaryta.
Ofiso telefonas: PRospect 6-3838
Rezid. telefonas: REpublic 7-9199

GRovehill 6-1595
Dr. Aldona A. Juska
AKIŲ LIGŲ SPECIALISTĖ
IR PRITAIKO AKINIUS
Valandos: 9-12, 7-9 pagal susitarimą, išskyrus treciadienius ir šeštadienius
2422 W. MARQUETTE ROAD

Ofiso ir buto telef.: OLympic 2-1381
DR. F. V. KAUNAS
DR. J. VAITAITIS
GYDYTOJAI IR CHIRURGAI
1407 SO. 49th COURT, CICERO
Kasdien 10—12 ryto ir 5—8 val. vak.
Šeštadieniais 10—2.

Tel.: ofiso GR 6-4322. Rez.: HI 5-2626
DR. JOSEPH W. KADZEWICK
(LIETUVIS)
GYDYTOJAS IR CHIRURGAS
Priėmimo valandos tiktai susitarus: nuo 2 iki 4 v. p. p. ir nuo 7 iki 9 vakaro, išskyrus trečiadienius.
MANOR MEDICAL ARTS BUILDING
6400 SO. KEDZIE AVE.

Telef.: Ofiso ir buto OLympic 2-4159
DR. P. KISIELIUS
GYDYTOJAS IR CHIRURGAS
4938 W. 15th Ave., Cicero, Ill.
Kasdien 1-3 val. ir 6-8 val. vakaro.
Šeštadieniais 12—4 val.
Butas: 1526 So. 49th Ave., Cicero, Ill.

Ofiso telefonas: LAfayette 3-3210
Jei neatsiliepia šaukite KEdzie 3-2868
Dr. Emily V. KRUKAS
GYDYTOJA IR CHIRURGĖ
4146 SO. ARCHER AVENUE
Val.: kasdien po pietų nuo 12—2:30
Daily afternoons.
Vakarais: pirmad., antrad., ketvirtad 6—8:30. Trečiadieniais tik susitarus

Garsinkitės "N-nose"

Dr. A. Valis - Labokas
GYDYTOJAS IR CHIRURGAS
Spec. Moterų Ligos
3267 SO. HALSTED STREET
Telefonas: DAnube 6-1125
Valandos: 1-4 ir 6-8 vakaro.
Šeštadieniais 1-4 val. po pietų.

Telefonai: Ofiso GRovehill 6-5399
Rezidencijos: PRospect 6-4732
DR. A. MACIŪNAS
GYDYTOJAS IR CHIRURGAS
Spec. chirurginės ligos
2423 WEST 63rd STREET
(kampas 63rd ir Artesian)
OFISO VAL.: 2-4 ir 6-8 val. po pietų kasdien. Šeštadienį 2-4 val.
Trečiadieniais ir sekmad. uždaryta.

DR. EDWARD B. MURAUSKAS
GYDYTOJAS IR CHIRURGAS
OFISAS:
2614 WEST 63rd STREET
Valandos pagal susitarimą.
Ofiso telefonas: GRovehill 6-1321
Rezidencijos: BEverly 8-6162

DR. CONSTANCE O'BRITIS
PHYSICIAN AND SURGEON
2408 WEST 63rd STREET
Tel.: HEmlock 4-5524
Hours by appointment only.

Dr. Juozas PAŪKŠTYS
DANTŲ GYDYTOJAS
4253 ARCHER AVENUE
(įėjimas iš Whipple St.)
Valandos: kasdien 10-12, 2-6 p. m.
7-9 p. m. Šeštadieniais 10-12.
Trečiadieniais uždaryta.
Tel.: LA 3-4949, namų CE 3-7786

DR. ONA PRUNSKIS
DANTŲ GYDYTOJA
2423 West 63rd Street
(Netoli Western ir 63-čios gat. kampo)
Dirba kasdien nuo 10-12; 2-4, 5-8 val.
Šeštadienį 9 - 1, trečiad. tik susitarus.
Ofiso tel.: WAlbrook 5-2017 — Namų tel.: CAlumet 5-9195

DR. STRIKOL
GYDYTOJAS IR CHIRURGAS
4645 SO. ASHLAND AVENUE
Ofiso valandos: nuo 2—4 ir 6—8; Ser., Subat. ir Nedel. tik susitarus.
Ofiso telefonas: YArds 7-4787
Namų telefonas: PRospect 6-1930
Jei neatsilieps virsutiniai telefonai, šaukite Midway 3-0001

Tel. ofiso: CLiffside 4-2896
Rez.: LAfayette 3-1172
DR. P. STRIMAITIS
GYDYTOJAS IR CHIRURGAS
1724 WEST 47th STREET
(kampas 47th ir Hermitage)
Priėmimo val.: 2-4 ir 6-9 val. po pietų, šešt. 2-6 v. p.p., išskyrus sekmadienius.

Telefonai: ofiso CLiffside 4-0253
Rezidencijos: GR 6-8876
DR. A. Z. ŠAULYS
GYDYTOJAS IR CHIRURGAS
4645 S. ASHLAND AVE. (kamb. 211)
Pirm., Antr., Ketv. ir Penktad. 6:30—8:30 val. vak. Šeštadienį 2—4 v. p. p.

DR. VYT. TAURAS-TUPČIAUSKAS
GYDYTOJAS IR CHIRURGAS
Bendra praktika, spec. Moterų ligos.
Ofisas ir rezidencija: 2410 W. 51st St.
(antras namas nuo Western Ave.)
Ofiso ir rezid. telef.: PRospect 8-1223
Ofiso val.: Pirm. 8 — 10 v. v. Antr., Treč. ir Penkt. 6—9 v. v. ir Ketv. ir Šeštadienį 2—4 val. po pietų.

DR. V. P. TUMASONIS
GYDYTOJAS IR CHIRURGAS
CHIRURGINĖS LIGOS
Ofiso telef.: HEmlock 4-2123
6255 SO. WESTERN AVENUE
Rezid. telef.: PRospect 6-8484
Val.: 2-4 po pietų ir 7-9 vak. Šeštad. 2-4 po pietų. Treč. ir sekm. uždaryta.

Tel.: ofiso ir rez. PRospect 6-9400
Dr. Ona Vaškevičius
(VAŠKEVIČIŪTĖ)
GYDYTOJA IR CHIRURGĖ
6248 SO. KEDZIE AVENUE
Val.: kasdien nuo 1—3 popiet ir nuo 6—8 val. vakaro; šeštad. 1—4 popiet; trečiadienį ir kitu laiku tik susitarus.

Tel.: ofiso VI 2-1581; rez.: VI 2-0742
DR. V. VILEIŠIS
GYDYTOJAS IR CHIRURGAS
802 WEST 31st STREET
(kampas Halsted ir 31-os gatvių)
Priėmimo valandos: 2-4 ir 6-8 val.
Šeštadieniais 2-4 val. po pietų.
Sekmadieniais uždaryta.

DR. BRUNO J. ZUBRICK'AS
GYDYTOJAS IR CHIRURGAS
2951 WEST 63rd STREET
(netoli Sacramento Ave.)
Valandos: 2—4 po pietų ir 7—9 vak., treciad. ir sekmad. pagal susitarimą.
Telefonas: HEmlock 4-7899
Namų tel.: HIllTop 5-2557

P. ŠILEIKIS, O. P.
ORTHOPEDAS-PROTEZISTAS
Aparatai - Protezai, Med. Bandažai. Speciali pagalba Kojoms (Arch Supports) ir t. t.
Val.: 9—4 ir 6—8. Šeštadieniais 9—1.
ORTHOPEDIJOS TECHNIKOS LAB.
1911 W. 59th St., Chicago 36, Illinois
Tel.: PRospect 6-5084

LALIO ŽODYNAS

yra standartinis Amerikos lietuvių žodynas. Geresnio anglų-lietuvių kalbų žodyno nėra. Nenumatoma, kad naujas žodynas greitu laiku būtų spausdinamas. Todėl siūlome dabar įsigyti šį stipriai įrištą 1256 puslapių angliškai-lietuvišką ir lietuviškai-anglišką žodyną. Kaina—$14.00. Žodynas Jums bus išsiųstas, jei pasiųsite $14.00 čekį ar Money Orderį tokiu adresu:

NAUJIENOS
1739 So. Halsted Street
Chicago 8, Illinois

CLASSIFIED ADVERTISEMENTS

HELP WANTED — MALE-FEMALE
Reikia Darbininkų ir Darbininkių

HELP WANTED — MALE-FEMALE
Reikia Darbininkų ir Darbininkių

HART SCHAFFNER & MARX

Mes turime darbų jauniems vyrams ir moterims, turintiems patyrimą arba JUOS IŠMOKYSIME darbo:

★ SIUVAMŲ MAŠINŲ OPERATORIŲ
★ RANKOMIS SIUVĖJŲ ★ PROSYTOJŲ
★ KIRPĖJŲ

Aukščiausios akordinio darbo ratos. Garantuotas mokestis mokiniams.

TAIP PAT yra darbų VYRAMS:
★ FORMANŲ—TIKRINTOJŲ
★ SIUVIMO DARBŲ
★ STAKO DARBININKŲ
★ BENDRAI DIRBTUVĖS DARBININKŲ

Anglų kalbos nereikalaujama — Nuolatinis darbas — Geros darbo sąlygos
Daugelis priedų. Atsineškite Social Security kortą ir amžiaus patikrinimą
(Proof of Age)

728 WEST JACKSON BLVD.

HELP WANTED — MALE
Darbininkų Reikia

REIKALINGAS VYRIŠKIS
kuris kalba keliomis kalbomis. Turi būti agresyvus ir gerai atrodantis, pardavinėti nuosavybę (real estate). Patyrimas nebūtinas. Gali uždirbti $15,000 į metus. Matykit Mr. Palmer, 3224 W. North Ave.

REIKALINGAS mokantis savo darbą barzdaskutys. 5 dienas savaitėje, nuo pietų. 4309 West 63rd St. PO 7-0967

REIKALINGAS tarnautojas, patyręs (Hardware). Nuolatinis darbas. Turi kalbėti angliškai. 3949 W. Roosevelt Road.

PERSONAL
Asmenų Ieško

PAIEŠKAU žmonių (Walter), kurie turėjo Cleaner - valyklą Virbickienės name, 3149 So. Halsted St. Esu tokioj pat padėtyje kaip ir jus buvote, todėl prašau kuo skubiausiai atsiliepti. Bus jums proga atsiimti savo mašinas. Mrs. Miliunienė, 3149 So. Halsted St.

MISCELLANOUS FOR SALE
Įvairūs Pardavimai

RUMMAGE IŠPARDAVIMAS
Mayfair Lutheran Church
Basement
4335 W. LAWRENCE AVE.

Ketvirtadienį, balandžio 21, 7 v. vak.
Penktadienį, balandžio 22, 9 val. ryto

FURNITURE AND FIXTURES
Rakandai ir Įrengimai

PARDUODAMI baldai: frontrumio, valgomojo, miegamojo 3 gabalai, gazinis pečius ir radio. Teirautis:
27 EAST 101st STREET

LINOLEUM
Kamb. 12-15 uždengiamas už $19.95. PLASTIKOS sienai tile—Maudynė 4x7, 4 pėdų aukščio, įdedam už $77. MAUDYNĖS ĮRENGIMAI, 3 GABALŲ, įdedame tiktai už $229.
BRABEC, HE 4-3200
Veltui apskaičiavimas.

Įvairios žinios

— 64 m. moteriškė Mrs. Coutency nukovė banditą, kai šis buvo atėjęs apiplėšti skalbyklos, 1112 N. LaSalle. Kai banditas pasakė, jog tai apiplėšimas, moteriškė tyčia, priėjusi prie užpakalinių durų, šūktelėjo, kad ateitų "Bill". Tada banditas apsigrįžo ir ruošėsi eiti pro duris. Tuo metu moteriškė pagriebė iš pastalės revolverį ir iššovė į banditą. Ji sakosi pirmą kartą savo gyvenime šovusi.

— F. B. Pleasant, Illinojaus Amerikos Legiono antisubversyvinio komiteto narys, pasitraukė, kai buvo pakaltintas antisemitizmu. Jis nesutiko šio kaltinimo privačiai svarstyti su legiono komanduotoju Breakstone.

— Lenkų susivienijimas rytoj mini savo 75 gyvavimo sukaktį. Bus pietūs Sherman viešbutyje, kur kalbės sen. Dirksen ir kt.

— Apskrities viršininkas Lohman uždarė Chicagos priemiesčiuose 11 tavernų, kur buvęs varomas gemblingas bei nusikalstama moralei.

— 26 dėžės degtinės, vertos $750, buvo pavogta iš krautuvės 2700 S. Halsted.

— Chicagos universiteto studentai vykdo 4 dienų meno festivalį su koncertais, vaidinimais, poezijos skaitymu, liaudies šokiais, paveikslų paroda ir pan.

— Armijos vadovybė pareiškė, jog ji nesanti padariusi sprendimo dėl 5 armijos štabo perkėlimo iš Chicagos kitur, nors įvairūs pasiūlymai ir esą svarstomi.

Skaitykite "N-nas"

HELP WANTED — FEMALE
Reikia Darbininkių

MARSHALL FIELD
AND COMPANY

turi pastovių darbų dėl:

★ DRAPANŲ PROSYTOJŲ
Patyrusių prie Forse and Prosperity presses.

Liberališki darbininkų priedai ir krautuvės prekių nuolaida.

Kreipkitės:

Employment office—10 aukštas
Nuo 9:15 ryto iki 5 popiet
Pirmadienį iki Penktadienio.

111 NO. STATE ST.

MERGINOS
Pilną arba dalį laiko namų ruošos darbui ir prižiūrėti vaiką. Nereikia virti valgį. Būti vietoje. Savas kambarys. Geri namai. Telefonuokit:
ROgers Park 4-4647

REIKALINGA moteris kepyklos darbams. Vakarinėje pamainoje.
BRUNO'S KEPYKLA
3339 So. Lituanica Ave.

RENTING IN GENERAL
Nuomos

REIKALINGAS 5-6 kambarių butas. 4 suaugę ir 1 vaikas (6 mėnesių). Skambinti po 6 val. WE 6-7944

IŠNUOMOJAMAS didelis, švarus ir pigiai miegamas kambarys vyrui. 3527 So. Halsted St.

RENDUOJAMI kambariai 1-2 vyrams. Visi patogumai. Gera transportacija. Nebrangi renda, Marquette parke. PRospect 6-8819

IŠNUOMOJAMAS didelis kambarys vyrui. Atskiras įėjimas. 3347 W. 64th Street. PRospect 8-0602.

NEBRANGIAI renduojamas 7 kambarių butas 2352 So. Oakley Ave. Savininko adresas 2016 S. Desplaines St.

RENDUOJAMAS miegamas kambarys vyrui arba moteriai. 3429 So. Union Ave., III aukštas iš kiemo.

IŠNUOMOJAMAS 4 kambarių šviesus butas. Vonia, gazu šildymas. 571 W. 18th Street

BRIČPORTE renduojamas gražus 5 kambarių butas. Vonia, karštas vanduo. Skambinti YArds 7-7694.

IEŠKAU patogaus kambario su visais patogumais ir atskiru įėjimu, Bridgeporto arba Brighton Parko apylinkėj. Rašykite: Naujienos, Box 4632, 1739 So. Halsted St., Chicago 8, Ill.

7331 SO. Artesian Ave. išnuomojamas 1 kambarys, naujame name. Visi patogumai.

IŠNUOMOJAMAS 3 kambarių butas, porčiai, II aukštas iš kiemo. 1626 So. Halsted St.

IŠNUOMOJAMI 2 atskiri miegamieji kambariai. Visi patogumai. 3606 So. Union Ave., II aukštas.

IŠNUOMOJAMAS GROŽIO SALIONAS Marquette parke. Pilnai įrengtas, nereikalingas joksai investavimas. Namų telefonas: BEverly 8-2161.

IŠNUOMOJAMAS naujai dekoruotas 4 kambarių butas. Renda $30 mėn. 966 West Cullerton Street

IŠNUOMOJAMAS kambarys prie pat ežero. Visi patogumai. Skambinti: SAginaw 1-6481

RENDUOJAMAS apšildomas 3 kambarių butas, šiltas vanduo. Renda $48 mėnesiui. Parduodami rakandai, $175. 925 East 55th St., 3 aukštas

MARQUETTE Parke renduojamas 5 kambarių butas, naujai dekoruotas, 3 ar 4 suaugusiems. 3 miegamieji, porčiai. Antras aukštas, įėjimas iš kiemo. $100 mėnesiui. Tel.: GRovehill 6-5924.

MARQUETTE parke, 2622 W. 69th St., renduojama didelė taverna, visi įrengimai, didelis baras ir 5 kabinos.
MITCHELL - MARKŪNAS REALTY
2656 West 69th St. WA 5-5535

MARQUETTE Parke, 2418 W. 67th Street, renduojama didelė krautuvė. Ideali vieta bet kokiam bizniui. Skambinti WAlbrook 5-5535

BUSINESS CHANCES
Biznio Progos

NEGIRDĖTAS BARGENAS
Bučernė, groserne ir likerių krautuvė. Didžiausias ir geriausias, per daug metų išdirbtas biznis šioj apylinkėj. Gali pirkti su arba be namo, geromis sąlygomis. Priverstas apleisti Chicagą į labai trumpą laiką.
1840 SO. HALSTED STREET

PARDUODAMA ARBA išnuomojama taverna su valgykla. Galima pirkti su namu lengvais išmokėjimais. Biznis išdirbtas per 35 metus. Priežastis pardavimo—pasitraukiam iš biznio. Mainais priimsim ką jūs turite.
6706 So. Ashland Ave.

PARDUODAMA valgykla - restoranas. Gerai einąs biznis. 3320 S. Halsted St. Tel.: VI 7-8594

PARDUODAMA mėsos krautuvė ir groserne su butu. Geras biznis. Kreipkitės į 2500 West 69th Street.

PARDUODAMA taverna su namu ar be namo. Dėl informacijų skambinkite CAnal 6-5388.

PARDUODAMA taverna ir krautuvei sandėlis. Gera vieta, yra butas. 5904 So. Morgan Street. Kreipkitės į Nick Chepulį vakarais, po 6:00 val. arba savaitgalyje.

PARDUODAMA gerai įsikūrusi groserne ir delikatesų krautuvė. Priežastis: partneriai išsiskiria. Parduos už $3,200. 1402 So. 50th Court, Cicero.

PARDUODAMA likerio krautuvė su taverna kampiniame name. Gerai einąs biznis, pilnai šaldytuvais įrengtas. 3267 So. Halsted Street.

AR RUOŠIATĖS EITI Į BIZNĮ?
Jei taip, tai nepraleiskite šios progos pamatyti fabrikų rajone modernų, kampinį, mūrinį namą su tavernos bizniu ir gerom pajamom. Biznis išdirbtas per 25 metus. Įmokėti tiktai $5,000, o likusius lengvais išsimokėjimais. Priežastis pardavimo — apleidžiam Chicagą. Savininkai,
1635 WEST 35th STREET
Tel.: VIrginia 7-8945

NAMAS su likerio krautuve ir taverna. Prekės. 4 kamb. užpakalyje. Gazu apšildomas, 2 auto garažas.
LAfayette 3-9397

PARDUODAMA bučernė, daranti geras pajamas. Šaukite REpublic 7-3714

TAVERNA ir mūrinis namas Marquette parko kolonijoje. Parduodu ar mainysiu į kitą namą.
REpublic 7-3574, vak. po 5 val.

PARDUODAMA TAVERNA
su namu, dirbtuvių ir rezidenciniame rajone, Chicagos priemiestyje. Geros pajamos iš namo ir tavernos biznio. Rekordai rodo didelę biznio apyvartą. Dėl susitarimo šaukite tarp 1 ir 3 val. po pietų: TOwnhall 3-9388.

CLEARING — tarpe dirbtuvių parduodama "rooming house", restoranas ir taverna. Skambinti REliance 5-9753

PARDUODAMA taverna West 81st St., lietuviškoje apylinkėje. Skambinti prieš 2 val. susitarimui:
HUdson 4-6270

PIGIAI parduodama mėsos krautuvė ir groserne, 5 kambarių butas. Prieš bažnyčią, labai geras biznis lietuviams. Renda nedidelė. Užeikit ir pamatykit.
858 West 33rd tSreet

GROSERNĖ ir mėsos krautuvė, šaldytas maistas. Self-service. Moderni Midwest krautuvė su 4 kamb. Prieinama nuoma. Ilga sutartis.
2159 W. 22nd Place

PARDUODAMA taverna su namu ar be. 5 kambarių butas. Visi patogumai. 3533 So. Halsted St. VI 7-8040

PARDUODAMAS saliūnas. Savininką galima matyti bet kurią dieną popiet. 6334 So. Western Ave.

PARDUODAMA valgykla dėl susidėjusių aplinkybių, tik už $1,000 viskas, arba parduosim tik įrengimus. Kreiptis telefonu: FRontier 6-2664.
734 West 35th Street

MARQUETTE parke parduodama taverna—likerio krautuvė su kampiniu, mūriniu namu, 5 kambariai II aukšte. Gerai išdirbtas biznis per daugelį metų. Kas nusipirks, nesigailės. Priežastis — savininkas serga. Malonėkite skambinti RE 7-3714, Paul KRIKŠČIUNAS.

PARDUODAMA maisto ir mėsos krautuvė, ideali proga porai. Geras biznis, modernūs įrengimai. Turi paaukuoti dėl vyro mirties. Pilna kaina $3,800.
3225 So. Lituanica Ave.
Tel.: YArds 7-6009

MISCELLANEOUS
Įvairūs Dalykai

LIETUVIŠKA APDRAUDŲ AGENTŪRA
Gyvybės, ligoninės, automobilių, baldų, namų ir visos kitos apdraudos—asmenims, profesionalams ir biznio įstaigoms. Laisvas pasirinkimas kompanijos ir apdraudos rūšies. Nemokamas patarnavimas ir informacija. Valstybės patvirtintos kainos. Smulkesniai informacijai gauti skambinkite, rašykite, užeikite:
JONAS KIRVAITIS
INTERSTATE INSURANCE AGENCY
5900 S. Ashland Ave., Chicago 36, Ill
Tel.: WAlbrook 5-5671

AGENTŲ IR BROKERIŲ DĖMESIUI
Prieš drausdami kitur, pasiteiraukite pas mane. Pirmaeilės kompanijos —aukščiausi komisai. Savi pas savus'

REAL ESTATE FOR SALE
Namai, Žemė — Pardavimui

DIDELIS namų, biznių, apartmentų, sklypų pasirinkimas. Sudarome morgičius, paskolas, nuosavybių dokumentus. Nemokamai teikiame informacijas ir patarimus. Teirautis pas:
Z. UMBRAŽŪNAS
F. H. Halvorsen Co.
3145 W. 63rd St. HEmlock 4-4300
POrtsmouth 7-2009

Prieš pirkdami ar parduodami namus, atlankykite mus
KUTRA NORKUS REALTY
2405 WEST 51st STREET
WAlbrook 5-5030 — RE 7-7321 (vak.)
PRospect 8-3579 (vak.)

KAS perkant arba parduodant namus norite sąžiningo ir lietuviško nuoširdaus patarnavimo kreipkitės į:
VENTA REAL ESTATE
4409 So. Fairfield Ave.
Tel.: LAfayette 3-3881
PILDOME INCOME TAXUS
Trečiadieniais uždaryta.

MŪRINIS 2 aukštų namas Marquette parke, 1-me aukšte biznis su gera nuoma, II aukšte 2 butai. $26.000.
3 butų sviesių plytų jaukus ir gerame stovy namas Marquette parke. Kaina $29,500.
Dėl ligos parduodama didelė kampinė self-service maisto produktų ir mėsos krautuvė su visais įrengimais ir prekėmis, 3 butų mūr. namu ir dar gretimu sklypu. Marquette Rd. ir Ashland. Kaina $37,000.
3 med. namai, viso 5 dideli ir šviesūs butai ant beveik trigubo sklypo Brighton Parke. Proga nupirkti tiktai už $22,000.
Chicagos vakaruose prie 63rd gat. 2 butų po 6 kamb. mūro namas. Vonios išklotos plytelėmis. $24,000.

P. LEONAS
REAL ESTATE
2444 W. 63rd St.—antras aukštas
PRospect 8-0097

$7,300 PILNA KAINA už 5 kambarių katedžių. Furnasu šildymas, kabinetinė virtuvė. $2,000 įmokėti. Svoboda, 3739 W. 26th St. LAwndale 1-7038.

4 KAMBARIŲ medinis katedžius, 2 miegami, furnasu alyva šildymas, po visu namu rūsys, naujas 2 auto garažas. Arti 74th ir Peoria. Tik $9,000.
MILAN - MILAN
7410 Cottage Grove
ST 3-1423 — ST 3-1424

WEST SIDE 2 aukštų mūrinis namas, gerame stovyje, 4 po 4 kambarius. Pečiais šildomi. Galima pertaisyti į 2 po 6 kamb. ir 2 po 2; vonios, 2 auto medinis garažas. Parduosiu pigiai. Savininkas vietoje 2-me aukšte, iš kiemo, 2140 W. 22nd Place.

PARDUODAMAS arba mainysime ant 2-jų lotų kampinį mūrinį bizniavą namą, su 4 kambarių, karštu vandeniu apšildomu butu užpakalyje krautuvės. 5 kambariai, pečiais apšildomi 2-me aukšte. YArds 7-0934.

BERWYN, arti 16th ir Home, 2 butų gontinis, 5-5 kamb. Gazu šild., 2 auto garažas, 50 pėdų lotas. $14,900. Svoboda, 6013 Cermak. BIshop 2-2162.

5 KAMBARIŲ mūrinis bungalow. Yra apšildomas kambarys pastogėje. Susisiekimas, mokyklos, bažnyčios, krautuvės. "Forced air" stokeriu šildymas. Savininkas, 3850 W. 63rd Place.

27 EAST 101st St., parduodamas gražus 5 kambarių namas. Gazo šildymas, saulėti porčiai. Po visu namu beismontas, 2 auto garažas, didelis kiemas. Pirkite iš savininko.

MARQUETTE PARKE
dabar statomas moderniškas 2 butų su 3 miegamais kambariais. Didelis svečių kambarys, kabinetinė virtuvė ir pusryčiams kambarys. Vieta prirengta rūsy dėl 4 kambarių. Atskiri vandeniu alyva šildymai. Matykite greitai, 2918 W. Marquette Road.

PARDUODAMAS KAMPINIS MŪRO namas ir taverna. 3 butai, 2 po 6 ir 5 kambariai. Savininkas parduoda dėl senatvės. 3932 So. California Ave.
VIrginia 7-8924

MARQUETTE PARKE
7143 So. Troy St., 4½ kambarių, dujomis apšildomas, galimas padidinti namas. Didelė ąžuolo kabinetinė virtuvė. Koklinėm plytelėm išmušta vonia. Galima tuojau užimti. Savininkas parduoda už $17,200.

PARDUOSIU arba mainysiu mūrinį namą į lotą, groserne, restoraną ar į kitką. Namo kaina $9,500. F. G. Lucas, 4108 Archer Ave. LA 3-5107.

CICERO—mūr. 6 kamb. bungalow, arti 16th ir Austin Blvd. Furnasu šild. $17,900; $6,000 įmokėti. Svoboda, 6013 Cermak Road. BIshop 2-2162.

4 MIEGAMŲ, insuliuotas katedžius, 1½ vonios, plytelių kab. virtuvė, alyva šildomas, porčiai, pilnas rūsys, 2 auto gar. 50x125 lotas. 121 E. 104th St. Priežastis pardavimo—mirtis šeimoje. Kaina $13,500. Skambinti dėl apžiūrėjimo PUllman 5-2382.

Modernus mūr. bungalow, akmenų priekis, 5 kamb. ir 2 k. atikoje. Išnuomojamas už $100 mėn. Rūsyje dar yra 4 k. butas išnuomojamas už $70 mėn. Naujas stogas, viskas gerame stovyje, labai gražus kiemas. Yra į vakarus nuo Marquette parko prie gero susisiekimo. Tik $15,500, su nedideliu įmokėjimu. Teirautis Z. UMBRAŽŪNAS, HE 4-4300 arba POrtsmouth 7-2009, F. H. Halvorsen Co.

REAL ESTATE FOR SALE
Namai, Žemė — Pardavimui

2 AUKŠTŲ med. naujai apkaltas, naujas stogas, geriausiame stovyje. Susidedantis iš 3 kamb. ir 3 butų. 5 kambarių butas savininkui. Auksinėje vietoje skersai gatvės prieš Marzano Bowling Alley, 3323-22-22½ W. 63rd Street. Dabartinės metinės pajamos $3,840. Nuomininkų apšildymas. Išlaidos tik taksai. Kaina $30,000.
3 krautuvės, kiekvienai 3-jų kamb. butas užpakalyje. Mūrinis, naujas namo frontas, naujas stogas. Idealiame apartmentų rajone. Kaina $35,000. 1 krautuvę bus galima užimti nuo gegužės 1 d. naujam savininkui. Patikrinkite šitą judrią 79th gat. vietą. 1116-18-20 West 79th Street.
Beveik veltui, 5 kambarių medinis su 3 miegamais, 50x150 medžiais apsodintas lotas. Arti Forest Preserves. Kaina $10,000.
107x170 pėdų, kampinis su 2 mediniais namais ant judrios Archer Rd. (4A). Arti Fisher-Body. Geras bizniui arba rezidencijai. Tikras bargenas—$10,500.
Parduodami lotai 50x150—$900 ir aukščiau. Galima patiems statytis.
Dėl platesnių informacijų kreipkitės arba rašykite:
S. P. KAZWELL & CO. REALTY
Įkurta 1925
8336 So. Archer Road, Route 2,
Oak Lawn, Ill.

MARQUETTE parke 2 butų mūrinis 6 ir 5 kamb. Centr. šildymas. Įmokėti $7,000. Kaina $22,500.
52nd ir Western 5 butų mūr. 2-6, 2-4 ir 1-3. Centr. šildymas. $31,500.
Brighton parke 4 butų mūr. 1-5, 2-4, 1-2, gar. Geros pajamos. $21,500.
Tiktai $2,000 už groserio ir mėsos krautuvę su prekėmis ir įrengimais Brighton parke. 4 kamb. apšildomas butas. Pigi nuoma. Dabartinė vertė virš $3.500.
KUTRA - NORKUS REALTY
2405 West 51st Street
WA 5-5030, vak. PR 8-3579

CICEROJE mūrinis 3 butų, arti 50th ir 26th St. 2-6 ir 3 kambariai beismonte. Alyva apšildomas. Įmokėti $7,000. Kaina $24,500.
BIshop 2-2162

CICEROJE 5 kambarių mūrinė rezidencija, gazu šildoma, 10 metų senumo. Įmokėti $2,500. Garažas. Kaina $13,900. BIshop 2-2162.

2716 WEST 39th Place, Brighton Parke parduodama medinė naujai aptaisyta 9 kambarių rezidencija. Du garažai po 2 mašinas. Į vieną garažą įvažiavimas iš gatvės. Naujos tvoros iš gatvės. 70 pėdų platumo lotas. Alyva šildymas, karšto vandens 2 boileriai. Vieną butą bus galima užimti nuo gegužės 5 d. Matykite savininką šeštadienį ir sekmadienį nuo 12-5 val. Dabartinės pajamos $140 mėnesiui. Kaina $16,000.

PASINAUDOKITE PROGA
Prie Marquette Parko medinis 2-jų apartmentų namas, 5 ir 6 kambariai. Tiktai $15,200.

BRIGHTON Parke 3 apartemtai po 4 kamb. Pigiai. Gero biznio krautuvė, visi įrengimai ir butas. Tik $1,900.

BUDRECKAS REALTY
LAfayette 3-3384

JUS turite pamatyti šitą tikrą bargeną 4 butų po 5 kambarius namą. Išvažiuoju Californijon. Be agentų ir jokios komisijos nereikės mokėti. Garu šildomas stokeriu, uždari porčiai, 4 auto garažas. Tiktai už $36,000. Įkainuotas $45,000. Arti Marquette parko. GRovehill 6-8334. 6606 So. Honore St. Mr. Borows.

PARDUOS 6 kambarių medinį namą, 4 metų senumo. Prijungtas garažas, visas moderniškas alyva šildymas. Arti mokyklų. Yra Princeton, Illinois, 120 mylių nuo Chicagos. Savininkas išsikelia. Parduos už $8,500.
Tel.: IRving 8-4684

6 KAMBARIU rezidencija, 2 uždari porčiai, 2 auto garažas. Gazu šildoma. $15,500. Savininkas. EUclid 3-0468.

REIKALAS parduoti 2 butų mūrinį, 5 ir 6 kamb. Puikiame stovyje. Apžirėjimas sekmadienį, 2-5 val.
4913 W. Van Buren St.

SAVININKAS parduoda kampinį 3-jų miegamų mūrinį ranch-type namą, gazu apšildomas, išmuštas (panelled) beismontas, židinys, 2 auto garažas. Daug priedų, arti mokyklų ir bažnyčios.
7700 West Foster Ave.

TUOJ galima užimti naują 2 aukštų mūrinį namą. Tile maudynė, formica virtuvė. Dalinai baigtas 2-ras aukštas. $21,000. Atdaras šeštad. ir sekm. 1-5.
5218 NO. McVICKERS

8 KAMB. REZIDENCIJA
75 pėdų kampinis lotas, 4 miegami, 3 garažai. Automatinis šildymas, tile maudynė. Puiki transportacija, 3 blokai iki busimo Northwest vieškelio.
4206 NO. HARDING

AUKŠTA VERTĖ, TEISINGA KAINA
Gerai šeimai octagon 6 kamb. bungalow, gazu karštu vandeniu šildomas, rūsyje nebūna vandens. 1 blokas nuo Marquette parko, platus sklypas, 2 auto mūr. garažas. K. VOLODKEVIČIUS, Brokeris, McCarthy Bros. Realty. 2412 W. 63rd St. RE 7-5000, namų REpublic 7-0618.

BRIGHTON PARKE kampinis namas ir tavernos biznis, 4 butai su gerom pajamom. Savininkas
4358 So. Western Ave.

2 BUTAI UŽ $18,900
Gage parke mūrinis 5 ir 6 kambarių namas, vandens šildymas stokeriu, koklių vonios ir virtuvės, ąžuolo grindys, uždari porčiai. Pajamų $90 mėn. Rūsyje vonia, dušas ir baras. Garažas.
WA 5-1953

REAL ESTATE FOR SALE
Namai, Žemė — Pardavimui

BRIGHTON PARK

Mūrinis 3 butų, 2 po 5 ir 4 kamb. rūsyje. Platus sklypas. Arti mokykla. Kaina $19,000.
Medinis, 2 po 6, nauja centralinio apšildymo sistema. Gražus ir tvarkingas vidus. Švarus ir aukštas rūsys. Aluminijaus dvigubi langai. Dviejų automobilių medinis garažas. Mažas įmokėjimas. Kaina $19,000.
Medinis, 2 po 4 ir 3 kambariai atskirame namelyje. Rami apylinkė, arti mokykla. Gražiai išdekoruotas savininko butas. Kaina $12,800.
Medinis, 2 po 4, garažas. Namui reikia remonto. Kaina $9,500.
Mūrinis, 2 po 5 ir 3 kambariai rūsyje. Centralinis alyva šildymas. Geros pajamos. Arti 42nd ir So. Albany. Kaina $22,500.
Mūrinis 2 po 4, centralinis šildymas abiem butam. Tvarkingas vidus, graži išorė. Kaina $21,600.

KITOSE KOLONIJOSE

Medinis 2 po 5. Centralinis karšto oro šildymas pirmame aukšte. Didžiulis sklypas (150x125) su daržu ir sodeliu. Nuošali vieta, maži mokesčiai. Retas pirkinys mėgstantiems žemę. Kaina $17,000.
Mūrinis-medinis 6 kambarių. Centralinis gazu šildymas. Labai graži ir rami apylinkė. Kaina $10,500.
Mūrinė 8 kamb. rezidencija, pusė bloko nuo parko. Centralinis šildymas. Dviejų automobilių mūrinis garažas. Natūralus židinys. Lengva padaryti 2 butus. Kaina $18,700.
ŠIMAIČIAI REALTY
2737 West 43rd Street
Tel.: CLiffside 4-2390

BRIGHTON parke mūrinis namas, 2 po 6 kamb. Šildoma pečiais. Garažas. Kaina $14,300.
Medinis, krautuvė ir 3 kamb. butas apačioje, 6 ir 4 kamb. butai viršuje. Garažas. Kaina $16,500.

MEDINIS su rūsiu ir centraliniu šildymu. 2 po 5 kmb. $11,500. Mažas įmokėjimas.

GAGE parke 2 aukštų mūrinis, su rūsiu ir centraliniu šildymu. Krautuvė ir 2 dideli kambariai už jos. Viršuj 2 butai po 3 kmb. Tiktai $21,000.

MARQUETTE parke 5 kamb. bungalow su rūsiu ir šildymu. Mūrinis garažas. Kaina $16,000.
3 butų medinis su rūsiu ir šildymu, 5, 4 ir 3 kamb. Kaina $18,500.
VENTA REAL ESTATE
4409 So. Fairfield Ave.
Tel.: LAfayette 3-3881

MARQUETTE parke 5 didelių kamb. mūrinis naujas namas. Pastogė ir beismontas turi po 7 langus. Tinkami gyvenimui.
8 butų mūro namas po 4 ir 5 kambarius. Garažas.
Taverna, gazu apšildoma ir 2 butai po 4 kamb. Taverna geriausiai ir gražiausiai įrengta. Geroje vietoje.
Rooming house po 2, 3 ir 4 butus. Didelės pajamos. Mažas įmokėjimas. Gražiausioje padėtyje, southsidėje.
Šitie visi namai yra rinktiniai ir parduosime už geriausią pasiūlymą. Pirk namą teisingu patarnavimu, kur po kiek laiko parduoti pelningai.
CHARLIE URNICH-URNIKAS
Notary Public Raštinė
2440 West 69th St. HE 4-4859

MARQUETTE PARKO GERIAUSIAS PIRKINYS
67th ir Artesian mūrinis 3 butų ir didelės krautuvės, tinkančios bet kokiam bizniui. Tiktai $27,500. Galima apžiūrėti bet kada.
MITCHELL - MARKŪNAS REALTY
2656 West 69th St. WA 5-5535

14 apartmentų, geriausioje Marquette parko vetoje. Aluminijaus langai, sieteliai, visas pastatas insuliuotas ir sutvarkytas. Nauji šaldytuvai ir gazo pečiai. Modernios virtuvės. Verta pamatyti ir pasidėrėjus padaryti puikų pirkimą. Teirautis Z. UMBRAŽŪNAS, HE 4-4300 arba PO 7-2009, F. H. Halvorsen Co.

2 BUTŲ, ARTI 31st IR PULASKI RD. 5 ir 3 kamb. pastogėje, 2 auto gar., moderniškas, gerame stovyje. $13,500. $3,500 įmokėti. Svoboda, 3739 W. 26th Street. LAwndale 1-7038.

PARDUODAMA nauja 7 kambarių rezidencija, apšildoma. Yra Brighton Parke. Kaina $8,800. Įmokėti $1,500. Likusius kaip renda. Savininkas, 4035 W. 69th St. Tel.: POrtsmouth 7-6663

ARTI 115th IR KEDZIE
Savininkas priverstas parduoti su nuostoliu 2 metų senumo 3 miegamųjų mūrinį namą. Po visu namu rūsys. Natūralus židinys, aluminijaus langai Kaina $17,100. HIlltop 5-9836.

GRAŽUS mūro namas su 4 moderniškais 5 kamb. Parinktoje Town of Lake vietoje. Autom. apšildymas, tik $31,000, su $7,000 įmokėti. Teirautis Z. UMBRAŽŪNAS, HE 4-4300 arba PO 7-2009, F. H. Halvorsen Co.

IEŠKAU pirkti mūrinį, 2-jų ar daugiau butų. Pečiais šildomą, Bričporte ar Brighton parke. Agentai neatsiliepkite. Mrs. Vera Bagdonas, 2904 So. Union Ave.

Marquette parke 2 modernūs saulėti butai po 6 k. ir 1-4 k. butas rūsyje. Autom. alyva ir karštu vandeniu šildymas. Dvigubas mūr. garažas. Teirautis Z. UMBRAŽŪNAS, HEmlock 4-4300 arba PO 7-2009, F. H. Halvorsen Co.

MODERNIŠKAS mūrinis namas, 2-5 kmb. Dideli kambariai; alyva karštu vandeniu šildymas, uždari porčiai, 2 auto mūrinis garažas. Prašo $23,500. Klauskit Fahar, 10921 So. Edbrooke Ave.

PARDAVIMUI "insul brick" 2 butų, 4-4 kambariai. Naujai atremontuotas, naujas 2 auto garažas, Ciceroje. Tel.: OLympic 2-3729. Sekmadienį 9-12 val.

REAL ESTATE FOR SALE
Namai, Žemė — Pardavimui

$2,900 įmokėti. Arti 22nd ir Kostner, gražus 8 kamb. bungalow. Galima padaryti 2 butus, gazu apšildomas.
LAwndale 1-7038

Chicagos bargenas, 2 butų: 2-4 ir 1-3 kamb. butas ant aukšto. Arti 26th ir Kedzie. Pajamų $78, plus butas. Kaina $18,900. Įmokėti $2,500.
LAwndale 1-7038

Atdaras apžiūrėjimui sekmadienį 1-5 val. 6 kamb. mūrinis bungalow. Tuojau galima užimti.
4358 West Cullerton St.

Atdaras apžiūrėjimui sekmadienį 1-5 val. pajamas nešantis mūrinis bungalow, 2-3 ir 1-4 kamb. Karštu vandeniu šildomas, 40 pėdų lotas.
2314 So. Ridgeway Ave.

4056 W. 21st St., atdaras apžiūrėjimui sekmadienį 1-5 val. 5 kambarių mūrinis bungalow, mūrinis garažas. Karštu vandeniu šildomas. Tuoj galima užimti. Pamatykite šiandien.

FARMS FOR SALE
Ūkiai Pardavimui

GERA proga įsigyti farmas, namus arba biznį. Visokių rūšių, dydžių ir kainų. Prašykit sąrašo. Decker Realty Service, Paw Paw, Michigan.

DAUGELIS rinktinių ūkių pirkinių: didelių ir mažų, centraliniame Wisconsine, prieinama kaina. Rašykite dėl sąrašų. Hamlin Geiss Agency, Hancock, Wis. Tel.: 2092.

CULVER, INDIANA, parduodama 40 akrų farma, geri namai, yra miško. Kreiptis į John Blažauską, 2538 West 69th Street, Chicago.

120 AKRŲ pieno ūkis, elektros apšvietimas, geri pastatai, 21 galvijas, pienas neša nuolatines pajamas, mašinos. $9,000. Savininkas Andrew Smugula, Route 1, Prentice, Wisconsin.

200 AKRŲ žemės prie molio, upelis ganykloje, nauja 60x40 (basement) barnė, geri budinkai, elektra. Ant gero žvyruoto kelio, prie miestuko, lietuvių apgyventoje apylinkėje. Pardavimo priežastis: likau našlė. Dėlei tolesnių informacijų rašykit: Mrs. Mary Sabluckis, Route 1, Luther, Mich.

PIENO gamybos farmos, galima su karvėmis, įrankiais, javais pirkti. Organizuojasi maža lietuvių kolonija, netoli mokykla. Pasiųsime paveikslus ir farmos aprašymas. Visas informacijas gausite parašę laiškutį angliškai Vic's Farm Agency, 113 W. Division St., Neillsville, Wisconsin

CREEK Valley, 260 akrų geros žemės. 160 dirbamos; niekad netrukstą vandens. Gera žemė, geros tvoros, visi patogumai. $85 už akrą. Yra ir kitų. R. C. Fouquet, Osceola, Missouri

25 AKRAI puikiame Ozarks, 1 mylia nuo miesto; 7 kamb. modernas namas, furnasu šildomas. Barnė. Pirmos rūšies įrengimai, pašiūrė, gilus šulinys, didelis prudas. Išmokėjimais.
W. W. Grandey, Mountain Grove, Mo.

KUR BŪTŲ SAUGIAUSIA VIETA,
JEI KILTŲ KARAS?
Dideliuose miestuose ar ant ūkių, toli nuo didmiesčių?

Mes turime įvairiausių ūkių, didelių ir mažų. Brangių ir pigesnių. Platesnių informacijų gausite, jei parašysite:

MR. ar MRS. EDW. A. ŽALIS
Route 2, Box 520
Scottville, Michigan

200 AKRŲ ūkis, 70 dirbamos žemės. Pagal šių dienų namai ir barnė. $9,300. T. Ricter, Prentice, Wis.

CONTRACTORS - BUILDERS
Namų Statytojai ir Taisytojai

NORINTIEJI GYVENTI GRAŽESNIUOSE NAMUOSE, DĖL PERTAISYMO, ATNAUJINIMO IR PAGRAŽINIMO NAMO, VISADOS KREIPKITĖS PAS
PAUL R. RAMOŠKA BROS.
Masons-Carpenters and
General Contractors
Darbas atliekamas gražiai ir sąžiningai.
7300 S. Talman Ave., Chicago 29, Ill.
PROSPECT 6-2439

KONTRAKTORIUS
STANDARD BUILDERS, INC.
726 W. 18th Street Chicago 16, Ill.
A. GINTNERIS, pirmininkas
V. PETRAUSKAS, statybos vedėjas.
CH 3-1535
Lietuvių Statybos Bendrovė stato namus pardavimui, pagal užsakymus ir atlieka remonto darbus.

NAMŲ REMONTAS
(REMODELING)

**Atlieku cemento, karpenterio, mūro ir kitus darbus. Iki $2,500 nereikia nieko įmokėti, o už didesnius darbus susitarsime.
Dirbu Chicagoje ir priemiesčiuose.**

PETRAS POCIUS
6828 So. Maplewood Ave.
REpublic 7-1223

ATLIEKU STALIAUS-KARPENTERIO DARBUS. Taisau langus, duris, grindis ir porčius. Prieinama kaina. JOE PAULAUSKIS, REpublic 7-0604.

NAMU REMONTAS
Atlieku karpenterio, plytų, cemento darbus. Dengiu stogus ir kaminus.
Darbas garantuotas.
Veltui apskaičiavimai.
JOE LELEIKA
4035 W. 69th St. POrtsmouth 7-6663