ORAS

Kiek lietaus, vėsiau,
dieną 65 , naktį 46.
Saulė teka 5:52, leidžiasi 7:46.

MIDWEST INTER-LIBRARY CENTER CHICAGO

NAUJIENOS

THE LITHUANIAN DAILY NEWS

The First and Greatest Lithuanian Daily in America
NAUJIENOS
The Lithuanian Daily News
Published by The Lithuanian News Publishing Co., Inc.
1739 So. Halsted St., Chicago 8, Ill.
HAymarket 1-6100
Over One Million Lithuanians In The United States

Midwest Inter. Library Center Gr.
5721 Cottage Grove Ave

VOL. XLII | Kaina 5c | Chicago 8, Ill. Penktadienis, Balandžio-April 29 d., 1955 m. | Price 5c | 101

P. VIETNAME PLEČIASI PILIETINIS KARAS

PJT ATSAKĖ PREMIERUI NEHRU DĖL "NEPRIKLAUSOMYBĖS" R. EUROPOJE

Pavergtosios tautos dar nepamiršusios Gandhi

NEW YORKAS. — Pavergtųjų Jungtinių Tautų seimo pirmininkas Dr. Vilis Masens pasiuntė Afrikos-Azijos konferencijos metu į Bandungą telegramą Indijos premierui ir delegacijos pirmininkui Nehru, protestuodamas dėl premiero pritarimo Chou En-lai melagystėms apie tariamą Rytų Europos tautų "nepriklausomybę".

Pavergtųjų Jungtinių Tautų atstovai buvo išgastingai nustebinti tokiu Indijos premiero nusistatymu konferencijoj, kad jis nepritarė Ceilono premiero žygiui, iškėlusiam sovietinio kolonializmo pavojų, o palaikė Chou En-lai, Peipingo vyriausybės galvą, melavusį, kad Rytų Europos tautos valdosi savo pačių rinktomis vyriausybėmis.

Nė vieno teisybės žodžio

PJT pirmininkas savo telegramoj Indijos premierui reiškia 9 pavergtųjų Rytų ir Vidurio Europos tautų atstovų nusistebėjimą, kad Nehru nepasakė nė vieno teisybės žodžio, kad tos tautos buvo pavergtos jėgos priemonėmis ir paverstos Sovietų Sąjungos kolonijomis. Tų šalių valdžių niekad niekas nerinko, bet jos buvo užmestos, šalis okupavus sovietų kariuomenei. Šitaip Rytų ir Vidurio Europą sovietai valdo ir pokariniais metais, priminta PJT telegramoj.

Tikras sovietinis kolonializmas

Tikrieji Rytų Europos valdovai yra sovietų "patarėjai", sakoma toliau PJT protesto telegramoj premierui Nehru. Tautinės kultūros naikinamos ir pakeičiamos svetima sovietine kultūra. Žmogaus teisės yra visiškai paniekintos; ūkis išnaudojamas tik Sovietų Sąjungos reikalams. Sovietų įvestas išnaudojimas pralenkia visas buvusias kolonializmo formas.

Pabaigoj PJT telegramoj pareikšta: "Jūsų pareiškimas be abejonės sukels didelį nepasitenkinimą tarp šimto milijonų pavergtų žmonių, kurie dar neseniai teikė savo moralinę paramą indams. kovojusiems už savo nepriklausomybę ir kurie vis dar nepamiršo Mahatmos Gandhi".

McCarthy išdergė prez. Eisenhower

Palikęs priešui karo belaisvius

CINCINNATI, Ohio. — Sen. McCarthy (resp., Wis.) savo kalboj pasakė, kad Eisenhoweris yra pirmasis JAV prezidentas, vyriausias karinių pajėgų viršininkas, kuris paliko priešams amerikiečius karių uniformose.

Senato k-to posėdy kalinamų belaisvių klausimu senatoriai klausę valstybės departamentą ir visu kariuomenės departamentų vadų, kas padaryta išvaduoti 481 karo belaisvį, tebekalinamą komunistinėj Kinijoj? Buvę atsakyta, kad tuo reikalu nieko nepadaryta.

To nebūtų atsitikę, jei būtų gyvas sen. R. Taft, arba jei būtų "gyvas" ir prezidentas Eisenhoweris, kalbėjo McCarthy Hamiltono apskrities statybos ir paskolų sąjungos suvažiavime.

Atvyksta 250 JAV studentų

Ligi šiol į amerikiečių vasaros mokyklą Blinderne prie Oslo jau užsirašė 250 studentų iš Amerikos. Vasaros mokykla tęsis nuo liepos 2 iki rugpiūčio 13 d.

Iš Norvegijos

Nordisk Tidende, New York

Trygve Lie knyga

Knyga Septyni metai už taiką (Syv ar for freden) dabar yra viena iš daugiausiai skaitomų knygų visoj Skandinavijoj. Ją parašė norvegų valstybininkas Trygve Lie, buvęs pirmasis Jungtinių Tautų generalinis sekretorius. Knyga išversta ir į anglų kalbą (In the Cause of Peace) ir išleista Amerikoj.

Atominiai tyrinėjimai

Norvegijos-Olandijos atominių tyrinėjimų institutas pradėjo glaudžiau bendradarbiauti ir su Švedijos atominės energijos bendrovę, vyriausybės kontroliuojama. Šios šalys susidomėjusios atominių mašinų (reaktorių) statyba. Norvegai, pirmieji perėję laivininkystėj nuo garlaivių į motorlaivius, nori neatsilikti ir atominėj laivininkystėj.

Už didžiųjų derybas

Ministeris pirmininkas Gerhardsen, kalbėdamas socialdemokratų jaunimo suvažiavime, pasisakė už 4 didžiųjų valstybių konferenciją, kadangi Paryžiaus sutartys Vokietijai apginkluoti jau ratifikuotos ir Vakarų būklė pagerėjusi. Gerhardsen vis tik pripažino reikalą ir toliau stiprinti šalies apsaugą laikantis NATO planų, nes tik esant Vakarams stipriems priešas nedrįs kelti karo.

Lenktynės per Atlantą

Pirmą kartą nuo 1935 metų šiemet organizuojama okeaninių jachtų regata per Atlantą, iš Newport, R. I. Amerikoj, į Marstad Švedijoj. Viena norvegų jachta "Stavanger" jau tikrai dalyvaus lenktynėse. Vokiečiai pasižadėjo dalyvauti dviem jachtom, "Kormoran" ir "Ortac".

Premijuotas romanas

Norvegų literatūros kritikų draugija suteikė premiją už geriausią 1954 metų norvegų romaną rašytojui Kare Holt, parašiusiam romaną Pasieniečiai (Mennesker ved en grense).

$40 milijonų paskola

Norint išplėsti didesnį prekių išvežimą į Jungtines Valstybes ir prisitaikinti jų rinkai, Norvegija pasiskolino iš Pasaulinio banko $25 mil. ir iš privačių Amerikos bankų $15 milijonų.

Izvestija kritikuoja norvegą

Norvegų spauda atmetė Maskvos valdžios laikraščio Izvestija pridėkaištus norvegų atstovui Jungtinėse Tautose Hans Engen. JT socialinių reikalų komitetas pavedė Engenui ištirti vergų darbų sistemą Kinijoj. Norvegas surinko daugiau negu reikia medžiagos, įrodančios, kad komunistinė Kinija perėmė iš sovietų vergų ir prievartos darbų sistemą. Izvestija rašo, kad Kinija nesiverčia vergų darbu ir kad norvegas, tvirtindamas priešingai, "bus išėjęs iš proto".

UNITED PRESS-NAUJIENŲ Radiophoto

Septynios moterys, kurios bus apkase 10,500 pėdų nuo sprogimo centro, kai bus atliekamas atominis sprogdinimas atominės energijos komisijos bandymų vietovėje, Nevadoje. Tos moterys rodo, kaip jos atsiklaups apkase tikrojo bandymo metu.

1954 M. NUŽUDYTA 12,260 ŽMONIŲ

Didžiųjų nusikaltimų 5% daugiau kaip 1953 m.

WASHINGTONAS, D. C. — FBI paskelbtos žinios "vidaus fronte", kovoj su nusikaltimais, rodo, kad 1954 metais Jungtinėse Valstybėse padaryta 2,267,250 vadinamų didžiųjų kriminalinių nusikaltimų.

Palyginus su 1953 metais tai reiškia nusikaltimų padidėjimą 5%, arba 108,170 nusikaltimų daugiau. Nuo 1950 m. JAV gyventojų skaičius padidėjo 7%, nusikaltimai 26.7%. Vadinasi, nusikaltimų padidėjimas, palyginti su gyventojų prieaugliu, yra beveik kartus didesnis. Priskaitant gyventojų padaugėjimą, išeina, kad nusikaltimai per pastaruosius metus padidėjo 18.4%. 1950 m. tarp 100,000 gyventojų buvo padaryta 1,187.8 didžiųjų kriminalinių nusikaltimų, o 1954 m. — 1,406.5 nusikaltimų.

Lavonų kaip karo lauke

Nuo žmogžudžių rankos 1954 m. žuvo 12,260 gyventojų, 4.3% arba 550 mažiau kaip 1953 metais. Sudėjus paskutinių trijų metų žmogžudžių aukas, išeina apie 35,000 nužudytų gyvybių, kas reiškia apie 5,000 daugiau negu kad žuvo amerikiečių Korėjoj per visus tris karo metus.

Jaunuoliai reiškiasi

Iš areštuotų asmenų jaunuolių iki 18 metų amžiaus buvo: automobilių vagystėse 57.6% (bet vis tik 1.9% mažiau kaip 1953 m.); įsilaužimų vagystėse 49%, šiaip vagystėse — 43.6%.

New Yorkas, Chicaga pirmauja

Didieji Amerikos miestai New Yorkas ir Chicaga yra ir patys didžiausi nusikaltimų centrai. New Yorke yra apie 8 mil. gyventojų, Chicagoj apie 3.5 mil. Nusikaltimų santykis:

	New Yorkas	Chicaga
Žmogžudysčių	315	277
Apiplėšimų	10,316	7,984
Užpuolimų	9,519	4,132
Įsilaužimo vag.	47,596	15,805
Didžiųjų vag.	42,514	10,724
Mažesnių vag.	31,966	10,238
Automob. vag.	12,896	5,053

Kasdienybės vaizdas

Kiekvieną dieną buvo vidutiniškai nužudyti 34 žmonės; 256 žmonės užpulti, 49 moterys išprievartautos, 185 žmonės apiplėšti; 3,674 apvogti; 1,422 apvogti įsilaužius į jų namus ir pavogta automobilių 592. Visa tai per dieną ir kasdieną.

FBI išveda, kad 1954 m., Amerikoj kas 14 sekundžių padarytas didesnis kriminalinis nusikaltimas.

Vėliausios Žinios

• • •

— Olandija ratifikavo sutartis, kuriomis ginkluojama V. Vokietija ir priimama į Vakarų Europos Uniją ir NATO. Dabar šias sutartis jau patvirtino visų 14 NATO valstybių ir pačios Vokietijos parlamentai.

— Dėl nepalankių oro sąlygų didžiosios atominės bombos sprogdinimas Nevados dykumoj vėl atidėtas. Bandymams pastatytas ištisas kaimelis, norint ištirti, kaip veikia radioaktyvieji spinduliai.

— P. Vietnamo sostinėj išsiplėtusiame pilietiniame kare jau žuvo 150 žmonių, daugiausia pačių maištininkų.

— Japonijos policija pagavo ir trečią komunistų vadą, kuris 1950 metais pasislėpė ir vedė iš pogrindžio priešvalstybinę veiklą.

— NATO vyr. armijos vadas gen. Gruenther, atvykęs į Washingtoną, užtikrino, kad Sovietų Sąjunga, nežiūrint jos didžiausios armijos pasauly, būtų dabar unaikinta JAV galingesnės aviacijos, jei ji pradėtų karą.

— JAV bazėj Okinavoj nukrito bombonešis B-29 su 10 vyrų įgula. Visi lakūnai žuvo.

— Sovietai pranešė Austrijai, kad jie atšaukė visus laivininkystės suvaržymus Donojaus upe savo zonoj.

— Padegtame Green Mill viešbuty Chicagoj, 518 N. Green ir name 658 N. May St., iš viso žuvo 12 žmonių, įskaitant ir ugniagesių kapitoną Edward Duller, 42 m., 27 žmonės sužeisti, tarp jų 7 ugnegesiai.

Neaiški kalba

DARMSTADT, Vokietija. — Vienas Amerikos kareivis parašė armijos laikraščiui "Star and Stripes", kad jam nepatinka JAV aviacijos politika Chiang Kai-sheko atžvilgiu. Kodėl JAV pasiuntė Tautinei Kinijai tik lėktuvų sparnus (jet wing), o ne visą lėktuvą? — klausė pėstininkas.

Laikraštis jam paaiškino, kad "wing" reiškia ne tik sparnus, bet ištisą lėktuvų dalinį, susidedantį iš 75 lėktuvų.

Marš. Žukov prašė Ike išduoti rusų gimnazistą Lysikov

Buvo pranešta, kad jaunuolis grįžo atgal savo paties noru

WASHINGTONAS, D. C. Viename maršalo Žukovo laiške prezidentui Eisenhoweriui buvo perduotas sovietų aviacijos pulkininko Aleksander Lysikovo prašymas, kad JAV grąžintų jo pabėgusį sūnų, 17 metų gimnazistą Valery.

Valery Lysikov, atbėgęs kovo 18 d. į Vakarų Berlyną, pasmerkė komunistus ir pareiškė, kad jam nesvarbu, ar jo tėvas, šimtaprocentinis komunistas, bus už tai ištremtas į Sibirą.

Praėjus 3 savaitėms Lysikov buvo grąžintas. JAV pareiškė, kad jaunuolis persigalvojo, pradėjo niekinti Jungtines Valstybes ir paprašė leisti jam grįžti pas tėvus.

Prez. Eisenhoweris atsakė Žukovui, kad ir Amerikos tėvai laukia dienos, kada iš komunistų Kinijos kalėjimo bus paleisti jų sūnūs ir paprašė Žukovą paveikti Amerikos belaisvių grąžinimą. Apie jaunąjį Lysikovą prezidentas, atsakęs, kad JAV netrugdys jam grįžti pas tėvus, jei jis to panorės. Išėjo taip, kad jis panorėjo.

C. Hilton sukūręs viešbučių trestą

Teisingumo departamentas kelia kompanijai bylą

WASHINGTONAS, D. C. — Teisingumo departamentas iškėlė bylą Conrad Hilton kompanijai, kadangi ji, atpirkdama 10 Statler viešbučių, sukūrė šios srities monopolį ir nusikalto federaliniam įstatymui, draudžiančiam kompanijoms sudarinėti trestus (pašalinti iš rinkos konkurentus).

Teisingumo departamentas prašo teismą priversti Hilton kompaniją atsisakyti naujai pirktųjų viešubčių Washingtone, D. C., New Yorke, St. Louis, Los Angeles ir visur kitur, kur buvo paliesta laisva šio verslo konkurencija, suimant į vienas rankas didžiąją viešbučių dalį.

— Tarp vogtų daiktų Detroito policijoj yra ir 500 svarų plieninis varpas, pavogtas iš bažnyčios bokšto. Policija prašo atsiliepti varpo savininkus.

VYRIAUSYBĖ ĮSAKĖ KARIUOMENEI GINTIS NUO PIRATŲ MAIŠTININKŲ

Riaušininkai neteko 4 vietovių; 120 užmušta

SAIGONAS, Pietų Vietnamas. — Padidėjus Binh Xuyen draugijos, buvusių upių piratų, įžulumui ir naujiems užpuldinėjimams prieš vyriausybės būstinę ir jos įstaigas, ministeris pirmininkas Ngo Dinh Diem davė įsakymą kariuomenei stoti į mūšį su puolančiais riaušininkais.

Patys didieji mūšiai prasidėjo Pietų Vietnamo sostinėj, ir persimetė į gretimą vietovę Cho Lon, kur gyvena daugiausia kinų ir kur privati Binh Xuyen armija turi savo būstines ir daugiausia šalininkų.

Pilnos ligoninės sužeistų

Ketvirtadienio mūšiuose žuvo 120 žmonių ir daugiau kaip 300 buvo sužeisti. Miesto ligoninės yra perpildytos sužeistais.

Minėtoji Binh Xuyen, privati armija turi savo šalininkų Saigono policijoj ir jos vadovybėj. Binh Xuyen draugija, pablogėjus plėšikavimo verslui Indokinijos upėse (prieš pirklių laivus), įsigalėjo sostinės padugnėse, užvaldė ir išplėtė lošimų ir kitokių neleistinų verslų veiklą. Negalima sakyti, kad jie būtų komunistai. Bet jiems iš to karo gali būti labai daug naudos. Jie gali pasinaudoti nuolatiniais maištais ir nesutarimais laimėti valdžią ateinančių metų rinkimuose, kurie paskirti pagal paliaubų sutartį Genevoj su prancūzais.

Vyriausybė išėjo į atvirą karą

Ligi šiol Diem vyriausybė, spaudžiama JAV, Prancūzijos patarėju, vengė, kiek galėjo, visuotinio karo su piratų ir budistų sektantų privačiomis armijomis. Bet kovo mėnesį 30 d. įvyko pirmas rimtesnis vyriausybės kariuomenės susidūrimas su riaušininkų armija. Tada kautynėse žuvo 26 žmonės.

Ketvirtadienį Binh Xuyen riaušininkai vėl paleido artilerijos ugnį į vyriausybės rūmus ir užmušė du sargybinius. Premieras Diem davė ultimatumą riaušininkams pasitraukti iš miesto, o jiems nepaklausius, galiausiai davė įsakymą kariuomenei stoti į atvirą pilietinį karą. Kariuomenė jau išmušė piratų riaušininkus iš jų 4 įtvirtintų vietovių.

Darbo partija priėmė Bevaną

Grąžintas į frakciją

LONDONAS. — Anglų darbo partijos parlamento nariai nutarė atšaukti savo kovo 16 d. nutarimą, kuriuo Aneurin Bevan buvo pašalintas iš darbiečių frakcijos parlamente.

Buvo iškeltas klausimas pašalinti Bevaną ir iš darbo partijos narių. Bevanui pasižadėjus laikytis partijos drausmės, jis buvo paliktas partijoj. Po to reikėjo sutvarkyti ir jo grąžinimą ir į darbo partijos parlamento narių tarpą.

Pamiršti darbiečiams savo vidaus vaidus verčia artėją rinkimai į parlamentą. Konservatoriai kaip tik manė iš tos nesantaikos tarp Bevano ir Attlee pasinaudoti.

Salk skiepai geri, ramina vyriausybė abejingus tėvus

13 susirgimų polio liga sukėlė nepasitikėjimą

WASHINGTONAS, D. C. — Sveikatos departamentas išleido atsišaukimą į tėvus vesti ir toliau vaikus skiepyti Dr. Salk skiepais prieš polio ligą, nežiūrint užregistruotų jau 13 susirgimų minėtais skiepais.

Vaikai, kurie susirgo ir vienas mirė, buvo skiepyti Dr. Salk serumu, pagamintu Cutter vaistų laboratorijoj Berkeley, Cal.

Vyriausybė laikinai uždraudė vartoti šios firmos skiepus, kol bus pravesti tyrinėjimai ir nustatyta, kas kaltas dėl vaikų susirgimo: pats serumas, jo gamintojas, ar nepagydomas ligos pobūdis.

Priminta, kad ir anksčiau buvo tvirtinta, kad yra atvejų, kada Dr. Salk skiepai neveikia — 10-čiai vaikų iš šimto.

Kiek statistikos

Norvegai pardavė Amerikos kariuomenės krautuvėms Europoje (PX) sportinių drabužių už 1.5 mil. kronų ($1 lygus 6 kronoms). — Norvegija "eksportuoja" į užsienį per metus 450 milijonų vatų elektros srovės. Srovė eina laidais į Švediją ir Daniją. — 1954 m. į New Yorko uostą įplaukė 864 norvegų prekiniai laivai.

— Kai Bandungo konferencijoj Ceilono premieras Kotelawala pakėlė balsą prieš sovietų nešamą kolonializmą, Indijos premieras Nehru pareiškė nepatenkintu balsu Kotelawalai, kad pirma apie tai reikėę jam pranešti. Ceilono premieras atsakė, kad Nehru taipgi neinformuojąs, ką jis manąs sakyti.

— JAV įneš į JT 1955 metų fondą atsilikusių kraštų techninkinei paramai $6.5 mil., pranešė amb. H. C. Lodge, delegacijos pirmininkas.

Formozos taika yra JAV rankose, sako Peipingo premieras

Kalbėjos su "Nation" atstovu

JAKARTA, Indonezija. — Komunistinės Kinijos premieras Chou En-lai buvo paskutinis, kuris išvyko iš konferencijos.

Prieš išskrendant jis dar sudarė draugiškumo sutartį su Indonezijos vyriausybe ir paskui priėmė New Yorko žurnalo "The Nation" korespondentą Sam Jaffe.

Jam Peipingo valdžios galva užtikrino, kad jis yra pasiruošęs derėtis su Jungtinėmis Valstybėmis, tik ne su Chiang Kai-sheku. Formozos išlaisvinimas esąs kinų vidaus reikalas ir į jį neturėtų maišytis JAV, pasakė Chou. Nuo šio maišymosi gali pareiti taika ar karas. Tas pareisią, kaip ateity laikysis Jungtinės Valstybės.

— Prancūzų lėktuvas su 17 keleivių ir įgula nukrito ir sudužo Britų akvatorinėj Afrikoj prie Kamerūno miesto Kumbos.

SPORTO PASAULIS

Redaguoja:
REDAKCINIS KOLEKTYVAS

Rankraščius siųsti: SPORTO PASAULIS
2715 W. 39th Place, Chicago, Ill. arba 2325 So. 11th St., Milwaukee, Wis.

Atsak. Redaktorius:
BR KETURAKIS

BR. KETURAKIS

Skaudi tikrovė

Atsineštasis sporto kraitis, kuris krašte buvo vainikuotas net dviejomis Europos krepšinio p-bėmis, tremties metu, Vokietijoje, pora iškilių ir vertų didelių nuopelnų, šio žaidimo vienetų, plius keletų tarptautinio masto lengvosios atletikos pasekmių, pamažu apdulkėjo; buvo išniveliuotos, kaip ir eilė mūsų kultūrininkų dženitoriaus postams pasiūlyti. Žodžiu, demokratiškų nuotaikų veikdami, nusisukome nuo tikrojo kelio ne tik sportinės ideologijos, bet, kas dar svarbiau, pamiršome ir taktinio respekto vertę.

Analizuojant mūsų sportinės struktūros pagrindus, kurie per 5-6 metus turėjo gerokai nusigulėti ir rasti aiškesnę liniją, visur matome vieną ir tą pačią veikimo klaidą, kuri itin charakterizuoja lietuvio sportininko imigracinį veidą. Ši neigiamybė glūdi įsivaizdavime, jog by koks susiorganizavimas ar sportinis vienetų išėjimas į varžybinį gyvenimą turi rasti atitinkamą pagarbą ir bendruomenės tarpe. Iš principo toks veikimas yra sveikintinas ir turi būti visų remiamas, jei tas derinasi su nustatyta sportinės organizacijos veikimo tvarka ir pasitarnauja sujungtų žmonių, sportininkų, auklėjimui ir lavinimui. Konkrečiai kalbant, organizuotas vienetas turi rodyti veiklumo duomenis ir kartu patarnauti lietuvių bendruomenės gyvastingumui. Atrodo, kad misija gerokai paprasta, aiški ir jokių ypatingų užuolankų neturi; bent taip sveikas protas diktuoja, taip ir mūsų tautinis jausmas kalba.

Tikrasis sportinis veikimas (čia neimu dėmesin fiz. lavinimo, nes mūsų sporto klubai šiuo metu tik varžybinį pradą praktikuoja) turi reikštis pažangumu. Administracinis ir varžybinis-rungtyninis paslankumas ne tik praskina kelią į pirmaujančių tarpą, bet tuo pačiu auklėja ir visą vieneto šeimyną. Šitokio auklėjimo, deja, ir pasigendame. Tai yra elementariniai sporto junginių dėsniai, kurių apėjimas nieko gero nežada, o tik sportinį išsigimimą. Nūdieninis sportininkų pasirodymas, (su labai maža išimtimi, galėtume tvirtinti, net tik paskirų asmenų) yra be galo sausas ir atliekąs tik priverčiamąją pareigą dalyvavimo, todėl ir sudarymas varžybinės aplinkos tikrojo veido veik neįmanomas. Ruošimasis p-bėms, o ypač mūsų metinėms, turi, kaip grūdo daigas, pamažu klestėti pamėgimu žaidimų ar paskirų rungčių kovos, kuri p-bėse vainikuojama ne tik pasekmės, bet ir dvasinio ūgio.

Jeigu tokio veržlumo nėra, jei visa tai plaukia iš gryno primestinės pareigos atlikimo, arba jei tai yra tik tuščias noras pasirodyti uniformoje — tai jau kenksmingo veikimo išdavos. Šitokios nuotaikos ir elgesys slopina ir gražiausias kitų pastangas.

Techninį pasiruošimo veikimą stebėdami, matome, kad apėjimas sunkesnių treniruotės vietų, vengimas lengvosios atletikos paskirų varžybų ar jų rungčių virto kiekvieno sporto klubo nurašymo į nuostolių knygą, kurią pati valdyba su sekcijų vadovais ramia sąžine užverčia. Pati gyvenimo tikrovė ryškiai praveria mums akis, kad imigracinis gyvenimas dar nedavė nei vieno sportininko, kuris prašoktų tremties lengv. atl. davinius; nedavė nei vieno (gal ir neapsiriksime) ir kamuolio žaidimų atstovų, kurie būtų lygūs buvusiems tremties vienetams; nematome ir kitur pažangesnių veidų, kaip spaudoje, organizacinėj veikloje. Jeigu kur nors tenka šioks toks laimėjimas įrašyti į kukliųjų tarpą, tai visa tai aprėdome puošniu didelio vežimo rūbu, bet be ratų. Savęs apgaudinėjimas nevertingu laimėjimu ir sportininkų perdėtas iškėlimas yra didžiausias nusikaltimas visam darbui. Jeigu mes savo duomenis palyginsime su kitų Pabalčio tautų imigraciniu ar tremties gyvenimo lygiu, tai kažin ar garsusis krepšinio vardas netektų statyti į III v. Apie tai jau nekartą pasisakė ir savo srities vyrai, kurie stebisi mūsų atsilikimu. Nei kiek ne geresnės žinios yra ir iš kitų vietovių, kai tuo tarpu eilę kaimynų sportininkų randame ir ledo ritulio rinktinėse, lengvaatlečių kraštų p-bėse, plaukime, šliuožime. Nepaslaptis, kad bendroje klasifikacijoje vieni bus mus pralenkę ir pačiame krepšiny.

Permetę lengv. atl. rungtis, kuri kiekvienoje tautoje, ypač Europoje veik visur įgauna pirmaujančią poziciją, neturime nieko naujo. Nors gėda prisipažinti, bet vienas latvių lengvaatletis, kuris praeitais metais gražiai pasirodė, visas mūsų metines lengv. atl. p-bes sušluotų vienas; nereikėtų nei amerikono dešimtakovininkio. Taigi ar ne laikas pagrindinai perkratinėti sporto klubams savo veikimo planus ir skubiai derintis prie tokių gairių, kurios saisto užsibrėžti darbo vagą. Jau pats tautinis jausmas neleidžia taip paviršutiniškai elgtis. Juk pakankamai statistų roles vaidinome ligi šiolei, todėl, įžengiant į naujo organizacinio vieneto — JAV L. B-nės teisėtąją globą, kuri nepaliks mus posūniais, mums, sportininkams, privalu nepamiršti tiesioginiai lietuvio įsipareigojimais kraštui, sportinei ideologijai ir bendruomenei.

Svarbesnės sporto žinios

Į 1956 m. Melbourno olimpiados futbolo turnyrą jau užsirašė net 32 Fifos nariai. Žymesniųjų tarpe randame Vengriją, Vokietiją, Jugoslaviją, Sov. S-gą, Švediją, Rumuniją, Čekoslovakiją, Angliją ir Prancūziją. Likusios yra Tolimųjų Rytų tautos. Tuo tarpu nėra žinių dėl Danijos, Austrijos, Olandijos ir Ispanijos bei kt.

Stalo teniso pasaulio pirmenybės vyksta pilnu tempu Olandijoje. Dalyvauja 34 tautų rinktinės. Vyrų gr. numatomi japonai, o moterų rumunės ir japonės favoritais.

Sov. S-gos futbolo v-bė atsisakė dalyvauti 16-kos geriausių Europos futbolo k-dų (paskiri klubai) Europos p-bėse.

Čekoslovakijos jaunasis šuolininkas į aukštį Jiri Lansky, treniruotės metu persirito 190, 198, ir 202 cm. Tada buvo pakelta kartelė ant 2,08 b. (mat, anuos tris šuolius peršoko iš pirmo bandymo) ir pasakyta, kad "amerikoniškas" aukštis. Sporto fotografai pasiruošė, bet Lansky dvejodamas atsakė: "Be reikalo, nes man lyg neįmanoma". Ilgai kaupėsi, ir amerikoniškas aukštis pirmu šuoliu buvo nugalėtas. Ar ne bus konkurentas švedukui Nillson?

—o—

JAV lengvaatlečiai ir šiais metais turės mažos apimties išvykas, žinoma, tik tolimas atstumo atžvilgiu. Antai, 15 asmenų k-da liepos mėn. išskrenda 14 d. į Jamaicą, kita paskirų rungčių ekipa rugsėjo 3 d. vyksta į Belgiją ir Saarbrueckeną ir 5 dalyviai VIII.13. į Angliją. Kituose Europos kraštuose, kaip kasmet kad būdavo Skandinavijoj ar Vokietijoj, šįmet, greičiausia, nebus.

—o—

Neseniai A. A. U. rekordinė komisija (JAV krašte) gavo buv. žymaus sprinterio Charlie Paddock motyvuotą raštą, kąd jo 1921 m. rezultatai 100 m. — 10,2 sek. ir 110 j. būtų įskaityti į pasaulio rek. tarpą. Dėl per ilgo delsimo, nes tam priežasčių nerasta, komisija pripažinimą atmetė.

—o—

Tai bent debiutas! Štai Naujosios Zelandijos bėgikas A. W. Richards pirmukart startavo Marathono bėgime ir pasiekė 2:31:28.

—o—

Europos disko metimo meisteris Adolfo Konsolini atidarė sezoną su 54,20 m. Pasigėrėtina pradžia.

Estė Wirwe Roolaid Sov. Sąjungos pavasario p-bėse Taškente numetė ietį 54.07 m. Ietininkė dar tik 22 m. amž. ir, greičiausia, bus pati geriausia pasauly.

Socialinis draudimas praktikoje

Klausimai ir atsakymai

Ar kyla jums kokių nors klausimų ryšium su naujųjų socialinio draudimo nuostatų įvedimu? Jeigu taip, tai kai kuriuos atsakymus jūs galėsite rasti ir mūsų dienrašty. "Naujienos" bendradarbiaudamos su socialinio draudimo įstaiga, esančia 1425 So. Racine Ave., maždaug kartą per savaitę pateiks eilę praktiškųjų klausimų ir atsakymų.

K. Ar galiu aš dirbti ir uždarbiauti, gaudamas senatvės pensiją?

A. Taip, jeigu jūsų metinis uždarbis neprašoka $1,200. Gi pasiekę 72 metus amžiaus, jūs galite iš savo darbo gauti neribotas pajamas ir vis tiek jums bus mokama pensija.

K. Sakysime, aš esu pensininkas ir dar uždirbu $1,200 per metus. Šalia to aš turiu pajamų iš savo kapitalo ir iš santaupų. Ar ir tokiu atvėju aš galiu gauti socialinio draudimo pensiją?

A. Taip. Į jūsų uždarbį, kurio riba yra $1,200, neįskaitomos pajamos, gautos iš nuomos, iš apdraustų kapitalų (nebent jūs butumėt nejudomojo turto arba kapitalo draudimo dyleris) arba iš santaupų. Tos pajamos nelaikomos uždarbiu ir jos netrukdo jums gauti pensiją.

K. Ar iš senatvės pensijos atskaitomi federaliniai mokesčiai (taksai)?

A. Ne. Senatvės pensijų federaliniai mokesčiai (taksai) neliečia.

K. Ar senatvės pensija man bei mano šeimai bus išmokama automatiškai, kai mes sulauksime atitinkamo amžiaus?

A. Ne. Jūs turite užpildyti reikiamus blankus artimiausioje socialinio draudimo įstaigoje.

K. Aš esu samdomas darbininkas ir tik neseniai buvau įjungtas į socialinio draudimo sistemą. Ką aš turiu daryti savo pensijai užsitikrinti?

A. Parodykite savo socialinio draudimo kortelę savo samdytojui, kad jis užregistruotų jos numerį. Jis bus reikalingas, pateikiant atitinkamai įstaigai jūsų uždarbį.

K. Aš esu savarankis verslininkas. Ar aš privalau turėti socialinio draudimo kortelę ir vesti atitinkamas apyskaitas?

A. Taip. Juk visa tai jums reikia turėti, mokant federalinius mokesčius. O federaliniai mokesčiai imami dėmesin, apskaičiuojant būsimos jūsų senatvės pensijos dydį.

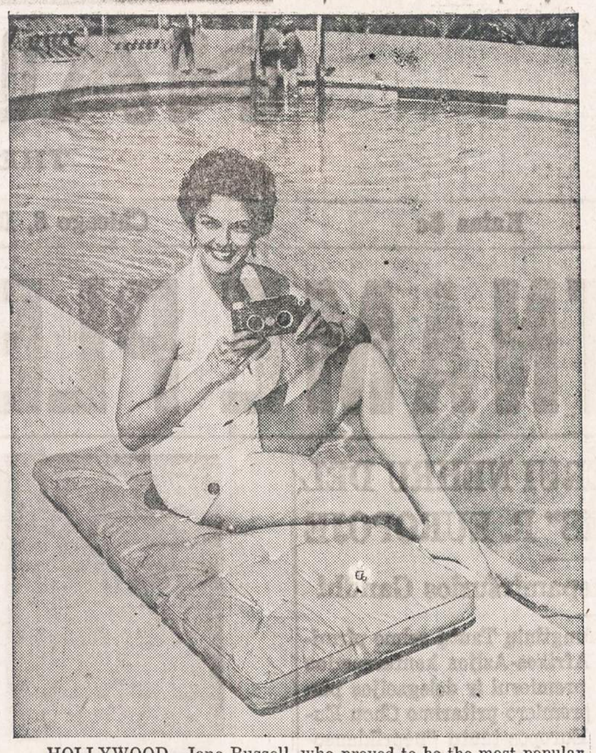

HOLLYWOOD—Jane Russell, who proved to be the most popular subject of all for 3-D movies, reveals that she is an avid 3-D still photography fan. Jane originally obtained her View-Master stereo camera for the purpose of keeping a picture record of her two children as they grew. The project became so much fun, that now she takes the camera with her to the studio and on motion picture locations, taking photographs of each production she works in. Tommy and Tracy, her two children, are even receiving an introduction to their formal school education by being given 3-dimensional photographs from the vast View-Master picture library of world scenics like the new ones of Oregon's Crater Lake, California's Yosemite, Tennessee's Smoky Mountains and places of interest like historic Valley Forge and the new ones of the United Nations Buildings.

Sutvarkykite Laiku Savo Automobilį
COMPLETE AUTO SERVICE
4542-44 SO. WESTERN AVENUE Tel.: CLiffside 4-0079
Sav. Stasys Dapkus, prityręs mechanikas, turįs moderniausius įrengimus, gerai ir nebrangiai pataiso karoseriją ir nudažo, taip pat sureguliuoja motorą, kad taupiau naudotų benziną ir alyvą. Jis šioje srityje dirba nuo 1936 m., taip kad jo darbu būsite patenkinti. Namų tel.: WA 5-7580.

DIDELIS PAVASARINIS IŠPARDAVIMAS
GAUTAS DIDELIS KIEKIS NAUJŲ PAVASARINIŲ
RŪBŲ ir BALTINIŲ, vyrams, moterims, vaikams ir namų reikalams, kaip tai: paklodžių, užvalkalų, rankšluosčių ir kt.
SUMAŽINTOMIS KAINOMIS PIRKSITE LIETUVIŠKOJE
JOSEPH'S DRY GOODS STORE
3218 SO. HALSTED ST., CHICAGO 8, ILLINOIS

MOVING APDRAUSTAS PERKRAUSTYMAS MOVING
IŠ TOLI IR ARTI
Naujų didelį trokai - Naujausi kraustymo įrankiai
Ilgų metų patyrimas - Pigus ir sąžiningas patarnavimas
JUOZAS NAUJOKAITIS
2022 W. 69 St. Chicago 36, Ill. Tel. WElbrook 5-9209

PRADĖK TAUPYTI ŠIANDIEN, - TURĖSI RYTOJ!
TAIGI PRADĖK TAUPYTI ŠIOJE LIETUVIŠKOJE ĮSTAIGOJE.
Kiekvieno taupytojo indėliai yra apdrausti iki $10,000.00.
BRIGHTON SAVINGS and LOAN ASS'N.
4071 Archer Ave. Tel.: LAfayette 3-8248
(į vakarus nuo California Avenue)
CHARLES ZEKAS, Secretary
OFISO VALANDOS:
Pirmad., Antrad., Penktad. ir Šeštadieni 9:00 ryte iki 4:30 val. po pietų.
Trečiad. 9:00 ryto iki 12 val. dieną. Ketvirt. 9:30 ryte iki 8:00 val. vak.

JONAS GRADINSKAS
Televizijos, Radio, Patefonų Taisymas
"PASKAMBINKIT PRIEŠPIET — ATVAŽIUOSIM POPIET"
J. G. Television, 944 W. 35th Place
Telefonas FRontier 6-1998
Pas lietuvį — ir geriau ir pigiau!

DAnube 6-6887
DAINA TELEVISION
PARDAVIMAS-TAISYMAS
3130 S. HALSTED

IŠ TOLI AR IŠ ARTI PIGIAI
PERKRAUSTAU
(MOVING)
BALDUS IR ĮVAIRIUS DAIKTUS.
Perkraustymas saugus, greitas ir tvarkingas. Viskas apdrausta.
ANTANAS VILIMAS
3415 So. Lituanica Ave.
CHICAGO, ILLINOIS
Tel.: FRontier 6-1882

PIGIAI IR SAUGIAI
PERKRAUSTAU
BALDUS
VIETOJE IR IŠ TOLIAU
K. EIDUKONIS
Turiu naują didelį sunkvežimį, specialius įrankius ir apdraudas
6930 So. Talman, Chicago 29, Ill.
Tel. GRovehill 6-7096

AUTO TAISYMAS IR GASOLINO STOTIS
Atliekami lyginimo ir dažymo darbai. Taisomi motorai, stabdžiai, transmisijos ir t. t. MOBILGAS benzinas, Firestone padangos, baterijos ir automobiliams dalys.
1934 W. 59th Street Tel.: GRovehill 6-9136
M. ČESAS, patyręs automobilių specialistas

SAUGUS BALDŲ PERKRAUSTYMAS
iš arti ir toli
NAUJAS 1955 M. SPECIALUS DIDELIS SUNKVEŽIMIS.
Pigus, sąžiningas patarnavimas
Šaukite:
R. ŠERĖNAS
4546 SO. WOOD STREET
Chicago 9, Ill. Tel.: VI 7-2972

Taupymas yra turtingumo šaltinis
Pradėk taupyti tuojau.. Mes mokam aukštus dividendus.
Mūsų bendrovės laikomi pinigai apdrausti iki $10,000.00.
MIDLAND SAVINGS AND LOAN ASS'N.
4038 Archer Avenue Tel. LAfayette 3-6719
Sekretorius AUGUST SALDUKAS
Už Taupomus Pinigus Mokame 3½ Nuošimčio

Susivienijimas Lietuvių Amerikoje
KVIEČIA VISUS Į BENDRĄ LIETUVYBĖS DARBĄ
PRIKLAUSYTI Susivienijime Lietuvių Amerikoje, tai susijungti su savo broliais ir sesėmis bendram lietuvybės išlaikymo darbui ir kovai už gražią Lietuvos ateitį.
LIETUVYBĖS SLA VAJUS, prasidėjęs Vasario 16-tą, suteikia įstojimo į SLA lengvatas visiems naujai įstojantiems. Pasinaudokite šia proga.
APDRAUDA Susivienijime Lietuvių Amerikoje yra parankiausia, pigiausia ir tikriausia — sujungta su fraternalėmis naudomis. SLA apdrauda pagelbės Jums ir jūsų šeimai nelaimėje.
SLA VEIKLA ir jo tikslai bei praeityje nuveikti darbai ir pasiekti nuopelnai aprašyti atskiruose leidiniuose, kuriuos gausit tuojau nemokamai, jei parašysit SLA Sekretoriui:
DR. M. J. VINIKAS
307 W. 30th Street, New York 1, N. Y.

PASIRINK GERĄ VIETĄ SAVO SANTAUPOMS
- Universal Savings and Loan bendrovei sueina 32 metai nuo įsikurimo.
- Tikslas šios bendrovės yra suteikti galimybę taupytojams dėti savo santaupas: pirkimui nuosavybės, apsaugai nuo nedarbo, suteikti mokslą savo vaikams ir kitokiems reikalams.
- Čia visų indėliai yra apdrausti iki $10,000.00.
- Ši bendrovė yra narys Federal Home Loan Banko, kuris suteikia galimybę, reikalui esant, pasiskolinti dideles sumas iki 35% turto.
- Kiekvienas taupytojas yra savininkas šios bendrovės.
- Mokame augštus dividendus ant indėlių 2 kartus metams, o kas atlieka paskirstome į atsargas.
- Pinigai įdėti prieš 10 dieną neša dividendus už visą mėnesį.
- Suteikiame paskolas pirkimui namų ant ilgų ir lengvų išmokėjimų.

FEDERAL SAVINGS AND LOAN INSURANCE CORPORATION — SAFETY OF YOUR SAVINGS INSURED UP TO $10,000
UNIVERSAL SAVINGS AND LOAN ASSOCIATION
1800 SO. HALSTED STREET CHICAGO, ILLINOIS
Telefonas: HAymarket 1-2028
Atdara nuo 9 ryto iki 4 val. vakaro. Trečiadieniais uždaryta.
Ketvirtadieniais atdara iki 8 val. vakaro.
Automobilistams tuščias lotas šalimais.

GARSINKITĖS "NAUJIENOSE"

Pirmas toks veikalas mūsų literatūroje!

"Petras Širvokas Juozo Švaisto rankose pasirodo kaip nepaprastų nuotykių didvyris, kuriame susipina tikrovė ir pasaka. Tai vienas iš tų personažų, kuriems skirta atlikti visokų nuotykių ir stebuklingų žygių, kaip kokiam baronui Miunchauzenui. Šiuo atžvilgiu Juozo Švaisto pastanga yra nauja lietuvių literatūroje. Ji įsidėmėtina ir kitu atžvilgiu: ligi šiol neturėjome tokio stambaus ištiso grožinės prozos veikalo, nuausto iš mūsų pasakų".

Taip rašo kultūros žurnalo "Aidai" kritikas. Šią nepaprastai įdomią knygą dar galima įsigyti už tiktai $2.00 Naujienose, 1739 So. Halsted Street, Chicago 8, Ill. Paskubėkite!

PALMIŠKOS UOGOS

Palmiškos Džiovintos Uogos yra geros dėl tų, kurie turi užsisenėjusius šalčius galvoje, erzinančius skaudėjimus kvėpavimo kanaluose, kaip tai nosyje, ausyse ar gerklėje. Palmiškos Uogos yra labai maistingos ir turėtų būti geros dėl tų, kurie turi silpnus ir neveiklius lytiškus Organus. Ir tos Uogos yra viso kūno stiprintojos ir pagerintojos. Svaras Uogų yra $2.00, bet jeigu norite per COD, tai $2.25.
ALEXANDER'S CO.
414 BROADWAY
South Boston 27, Mass.

SOPHIE BARCUS
★
RADIJO VALANDA
Iš Stoties W. G. E. S.
1390 kilocycles
Kasdien: Pirmadienį iki Penktadienio nuo 8:45 iki 9:30 ryto. Šeštadieniais nuo 8:30 iki 9:30 ryto.
Ir kas pirmadienį nuo 7:00 iki 8:00 valandos vakaro.
Sekmadienį 8:30 — 9:30 val. ryto iš stoties WOPA, 1490 kilocycles.
Tel.: HEmlock 4-2413
7121 SO. ROCKWELL ST
Chicago 29, Illinois

Rinkimai į Amerikos Lietuvių Bendruomenę

LAISVOJI TRIBŪNA

Po ilgo organizacinio darbo, š.m. gegužės mėn. 1 d. paskelbti Amerikos Lietuvių Bendruomenės Tarybos rinkimai.

Laikinojo Organizacinio Komiteto (LOK) nutarimu rinkimai vyksta ne politinių grupių sąrašais, bet bendru kandidatų sąrašu, iš kurių renkama 27 Tarybos nariai.

Visa eilė atsišaukimų skelbė LB tikslus ir vieningo darbo šūkius.

1953 m. išleistoje informacinėje knygelėje "JAV Lietuvių Bendruomenė" LOKo pirmininkas prel. J. Balkūnas atsišaukime "Lietuviai į bendrą darbą" skelbė tokius pagrindinius šūkius:

"JAV lietuvių endruomenėje yra savas kiekvienas lietuvis, kiekvienas lietuvių kilmės amerikietis";

"Lietuvių Bendruomenė siekia suburti visus lietuvius lietuvybės išlaikymo reikalui";

"Didis darbas gali būti padarytas tik visų lietuvių bendra talka" ... ir t.t.

Vyriausios Rinkimų Komisijos aplinkraštyje Nr. 1, iš 1954 m. lapkr. 20 d. buvo sakoma: *"glaudžiai bendradarbiaukime, vieni kitiems pagelbėkime, galimus neaiškumus brolišką išsiaiškinkime, terminuotus uždavinius laiku įvykdykime".*

Tos pat komisijos aplinkraštis Nr. 2, iš 1955 m. sausio 10 d., siūlė skelbti tokius šūkius: *"Bendruomenės Tarybos rinkimuose nedalyvauja tik tie, kurie kenkia Lietuvai arba Amerikai"* ...

Kas pasidarė rinkimams priartėjus?

Politinės grupės ar pavienių asmenų susiburimai, sunku pasakyti, nežiūrint anksčiau skelbtų šūkių ir nutarimų, pradėjo kitokią akciją.

Vienos grupės sudarė rekomendacinius sąrašus savo narių ar jiems artimųjų ir viešai paskelbė kas juos rekomenduoja, kitos pasirinko kitokius metodus — skelbti anoniminiai, niekam nepasisakius kas už jų pečių stovi.

Šiomis dienomis išsiuntinėti hektografuoti laiškai, visuomenę skaldančios formos turinio su tokiu įvadu:

"Norėdami turėti Krašto Taryboje tikrus lietuvius demokratus ir patrijotus, patys balsuokite ir kitus paraginkite tik už čia nurodytus kandidatus". ... Paduotas 21 asmuo (jų pavardės taip pat nepasakius kas rekomenduoja, paskelbtos š.m. bal. 26 d. "Naujienose").

Vadinasi, surastas tik 21 asmuo tinkamas. Slaptieji siūlytojai net nesurado reikalingų 27. Kiti "nedemokratai", ne "tikri lietuviai" ir ne "patrijotai".

Taigi kyla klausimas, ar tokie metodai suderinti su anksčiau skelbtais šūkiais? Ar tai nėra tarpusavis grupių ir bendrai lietuvių kiršinimas? Kiek tas naudinga bendram LB darbui kultūrinėje srityje? Ko galima laukti iš dar negimusios LB Krašto Tarybos?

Kandidatai, kiek man žinoma, iš Chicagos buvo įrašomi ne partiniais pagrindais apylinkių valdybų ir ne su vienu pasikalbėjus, aiškėja, kad be jų žinios ir priešingai jų valiai, jie įstatyti į atskirus politinius ar tai kitokius sugrupavimus.

Balsuotojai į tokius įvairius silymus, nežiūrint iš kurios pusės jie eitų, turėtų atkreipti rimtą dėmesį. *J. Talalas*

Įvairios žinios

— Buv. prezidentas Trumanas, kalbėdamas Chicagoje, pareiškė, jog jis remiąs A. Stevensoną demokratų kandidatu į JAV prezidentus. Trumanas pranašavo, jog 1956 m. rinkimus laimėsią demokratai.

Chicagos Švietimo Taryba buvo pertvarkyta. Seniau buvo tarybos viršininkas mokyklų prižiūrėtojas (superintendentas), o dabar 4 prižiūrėtojo asistentai pakelti į jo bendrus nuo rugp. 1 dienos.

— Du Page apskrities policija sako, jog Malcom Smith, 1001 Division, Lisle, automobilio paslaptingą sprogimą tenka aiškinti dinamitu. Kas nors būsiąs į jo automobilį įdėjęs dinamito.

— Illinojaus parlamento komitetas priėmė įstatymo projektą, pagal kurį Illinois Civil Service Commission gauna tam tikrų teisių tvarkyti miesto eismo vadybai (CTA).

— 63 m. moteriškė Mrs. McNally, 109 N. Lorel, mirė 18 valandų praslinkus po to, kai ji buvo savo namuose užpulta. Anksčiau ji ilgai tarnavo Austin vidur. mokykloj.

UNITED PRESS-NAUJIENŲ

Prezidentas Eisenhoweris kalbasi su John S. Knight (kairėje), Chicago Daily News prezidentu ir leidėju, ANPA konferencijos metu New Yorke. Savo kalbėje prezidentas Eisenhoweris paskelbė planą atomo jėga varomam prekybiniam laivui, kuris apkeliaus pasaulį, demonstruodamas taikos reikalui atominės energijos panaudojimą.

St. Catherines, Ont.

Ruošia gegužines

Kaip jau buvo spaudoje skelbiama, Vilniaus Krašto Lietuvių Sąjunga yra pasiryžusi išleisti Dr. A. Šapokos "Vilnius Lietuvos gyvenime" ir "Vilniaus miesto istorija" anglų kalba. Š. m. balandžio mėn. 3 d. St. Catherines vietinio s-gos skyriaus ir Hamiltono atstovų pasitarime irgi nutarta remti ir ypatingai prisidėti užsibrėžto tikslo atsiekti. Tam, žinoma, reikalinga lėšų. Jų tikimės daugiausia per parengimus.

Vienas toks parengimas — piknikas rengiamas š. m. gegužės 21 d. Port Weller, Garden City Beach aikštėje, visai ant Ontarijo ežero kranto. Antras tam tikslui parengimas bus š. m. birželio mėn. 25 d. — Joninių piknikas Wellando, St. Stephan Hall, su labai plačia programa, visai prie East-Main-Port Robinzon Rd., prieš tai vadinamoj vengrų salėje. Abiejose vietose yra labai gražios ir yra miškingoje vietoje. Lietus parengimų nesutrukdys, nes kaip pirmoje vietoje, taip ir antroje pasišokimui yra didelės salės. Minėtas datas prašome nepamiršti, ypatingai maloniai kreipiamės į amerikiečius mūsų darbą paremti. Galima bus ne tik gerai pasišokti, pasilinksminti, susitikti su pažįstamais, bet kartu paremsite bendrą visuomeninį lietuvišką darbą Lietuvos ir mūsų sostinės labui.

St. Katerinietis

Los Angeles, Cal.

Namo įkurtuvės

Kovo 26 d. vakare Bernie ir Julia Swyt namo įkurtuvės buvo įspūdingos. Namas, 8296 Presson Pl., iš lauko ir vidaus labai stilingas ir puošnus. Apylinkė kalnuota, namui priklauso didokas žemės sklypas, o apylinkėje gausybė vaisinių medžių, gėlių darželių ir visokių medelių atžalynų. Tikrai patraukli vieta.

Namas prisipildė pilnutėlis svečių, lietuvių ir svetimtaučių, geros nuotaikos. Stalo vaišės prasidėjo apie 7 val.; buvo daugybė įvairių gardžių gėrimėlių ir skanskonių. Programą tvarkė panelė Vicky Swyt, kuri taipjau yra gabi pianistė ir muzikos mokytoja. Pokylio žymiausia dainininkė buvo panelė Florence Korsak. Bet, be jos, buvo ir kitų, kurie atliko savo uždavinius labai gerai. Programos metu buvo skaitomi sveikinimai ir telegramas iš p. Onos Firant iš Chicagos. Kalbėjo ir iš vietinių veikėjų, bei kalbėtojų. Visi linkėjo ponams Swyt ilgo ir malonaus gyvenimo.

Po vaišių, kalbų, dainų, panelė Vicky namo šventinimo proga pasakė kalbą ir pranešė dalyviams, kad namo šventinimo apeigas turėtų atlikti ark. Giniotis, bet jam ir "Sandaros" red. M. Vaidylai neatvykus, ji visus dalyvius pakvietė susikaupti, ir tyloje buvo atlikta šventinimo apeigos. Namo iniciacijos kūmai buvo p-lė Korsak ir Ona Dovgin.

Puikus prisiminimas. Ir už tą progą aš dėkoju p.p. Swyt ir linkiu jiems kilnaus gyvenimo.

Namas pakrikštytas vardu Ille of Capre. **Ona Dovgin**

Waterbury, Conn.

Kas gali Tarybą rinkti?

Bendruomenės Tarybą rinkti ir Lietuvių Bendruomenėje aktingai dalyvauti gali kiekvienas lietuvis, jei jis:

a) yra ne mažiau 18 metų amžiaus ir

b) bus dėjęs bent už pusmetį tautinio solidarumo įnašų (1 dol. metams asmeniui).

Bet rinkimuose balsuoti negalės asmens, kurie nėra lojalūs Amerikai ar yra Lietuvos priešai.

Todėl šie rinkimai yra visų padorių ir sąmoningų lietuvių reikalas: trims metams išrinkti Bendruomenės Tarybą, kuri visų Amerikos lietuvių vardu rūpinsis *lietuvybės išlaikymu*, lietuviškosios dvasios reiškimu ir lietuviškojo veikimo tobulinimu.

Į Tarybą renkama 27 nariai. Kandidatų visoje Amerikoje yra pasiūlyta 95; iš Connecticuto yra tik 7.

Kaip galima balsuoti?

Sekmadienį, gegužės 1 d., — reikia nueiti į balsavimo vietas Hartforde, New Britaine, Waterburyje ar k. Tik geriau iš anksto sumokėti tautinio solidarumo įnašų bent 50 ct. Bet bus galima sumokėti ir balsavimo vietose.

Lietuviai iš tolimesnių nuo balsavimo vietų ir tie, kurie dėl nesveikatos, darbo ar kitų priežasčių sekmadienį negalės eiti į balsavimo vietas, turi tuoj pat įsiregistruoti balsuoti laiškais: jiems balsavimo medžiaga bus prisiųsta į namus ir jie savo balsus pasiųs paštu. Taip balsuoti norintieji prašomi JAV LB LOKo sekretoriui (A. Saulaitis, P. O. Box 507, Waterbury 20, Conn.) pasiųsti bent 50 ct. t. sol. įnašų ir žinias (vardas, pavardė, amžius ir adresas); taip įregistruoti galime ne tik save, bet ir kitus. Balsuoti turi kiekvienas už save.

Waterburio Apylinkės LB Valdyba

Balfo visuotinis susirinkimas

Chicagos Balfo Apskrities Valdyba kviečia apskrities valdybos narius, skyrių valdybų narius ir visus kitus, kurie yra susirūpinę šalpa į susirinkimą, kuris įvyks balandžio 29 d. 8 val. vakare Dievo Apvaizdos parapijos salėje (18 apyl.). Susirinkime bus pranešta: Apie pajamas pirmą ketvirtį, apie pikniką, kuris įvyks birželio 12 d. ir apie emigraciją, kuri paskutiniu laiku yra labai svarbi.

Chicagos Balfo Apskr. V-ba

Chicagos Lietuvių Tarybos posėdis

Š. m. balandžio 26 d. vakare Dariaus-Girėno legiono posto patalpose įvyko Chicagos lietuvių tarybos posėdis.

Dalyvavo Tarybos nariai: T. Blinstrubas, K. Čepukas, W. Duoba, J. Gulbinienė, J. Kondroška, J. Kuzas, J. Linkuvienė, P. Mileris, W. Mankus, J. Pakalka, S. Rauckinas, A. Repšys, E. Samienė, J. Skorubskas, J. Talalas, Br. Tubelis, A. Valonis, A. Wells, V. Uznys.

Posėdžiui pirmininkavo teisėjas A. Wells, sekretoriavo E. Samienė.

Aptarus bendruosius tarybos veiklos reikalus nutarta: 1) š. m. birželio 11 d. 7 val. vak. Marijos Aukštesniosios Mokyklos salėje padaryti 1941 m. padarytų lietuvių tautos masinių trėmimų į Sibirą paminėjimą. Bus neilga programa, kalbėti pasižadėjo mums visiems žinomas kongresmanas iš Indiana R. Madden ir kt. Meninę programos dalį atliks vyrų choras. 2) š. m. rugpiūčio mėn. 27. 7 val. vak. Dariaus-Girėno posto patalpose sukviesti Chicagos draugijų vadovaujamų organų pasitarimą Lietuvos laisvinimo klausimais. 3) spalio 9 d. Lietuvių Auditorijoje sukviesti Chicagos lietuvių draugijų ir organizacijų atstovų konferenciją.

Labai prašoma šias datas pasižymėti, kad galėtų atitinkami asmenys dalyvauti.

J. Talalas,
Spaudos Komisijos pirm.

LIETUVIŠKA ĮSTAIGA

SAFETY OF YOUR SAVINGS

CRANE Savings & LOAN ASS'N

INSURED UP TO $10,000

3%

2555 West 47th Str. CHICAGO 32, ILL. LAF. 5-1083

B.R. PIETKIEWICZ PRES.

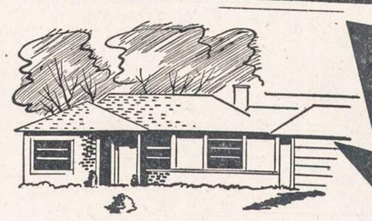

TAI OBALSIS, KURIS PER 50 METŲ DAUGELIUI SUTEIKĖ GERBŪVĮ IR TURTĄ

50

PLANINGAS TAUPYMAS VISADA NEŠA GERUS DIVIDENDUS

1905 50 1955

MUTUAL Federal Savings AND LOAN ASSOCIATION

JOHN J. KAZANAUSKAS, President

Chartered and Supervised by the United States Government

2202 W. Cermak Rd., Chicago 8, Ill. Phone VI 7-7747

Įstaigos valandos: Kasdien nuo 9 ryto iki 5 val. po pietų. Ketvirtad. nuo 9 val. ryto iki 8 val. vakaro. Trečiad. visai neatidaroma.

Early Bird Trade-in Special

EASY TERMS

Brand New Ultra Modern

1955 PHILCO

Twin-System Refrigerator

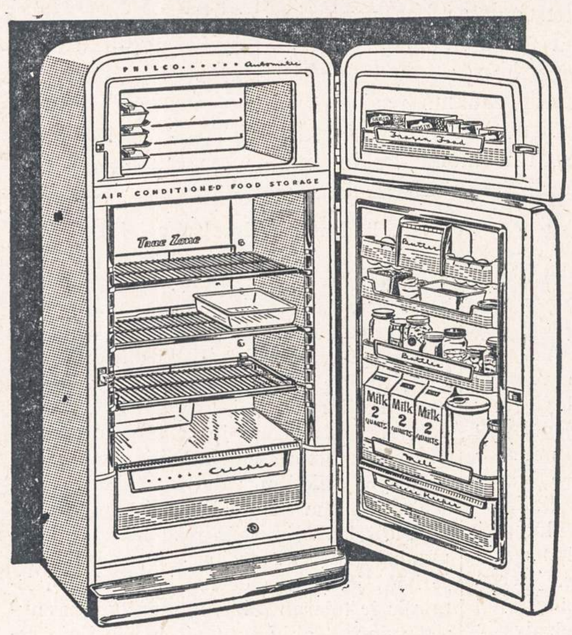

Never Again will your old refrigerator be worth as much. Trade now for a bigger allowance than you ever dreamed of.

TRADE — IN ALLOWANCE

FOR YOUR OLD REFRIGERATOR

Don't settle for less than this new 1955 Philco. New 2-door design makes *both* refrigerator and freezer easier to *see* in, *reach* in.

★ New 10.2 cu. ft. capacity
★ Exclusive Twin-System
★ Air Conditioned, Fully Automatic Refrigerator
★ Independent 2 ft. Freezer
★ New Double Depth Dairy Bar—Twice as Useful
★ Fully Adjustable Shelves

Many Other Money Saving Early Bird Trade-In Specials

SOLTIS HOME APPLIANCES AND FURNITURE

2647 W. 51st Street

Tel. HEmlock 4-7095

OPEN MONDAY AND THURSDAY EVENINGS

Lietuvių Taupymo ir Skolinimo Bendrovių Lygos Nariai

kuriose kiekvieno santaupos yra apdraustos iki $10,000.00, o namų paskolos duodamos lengvomis sąlygomis.

CHICAGO SAVINGS & LOAN ASSN.
6234 SOUTH WESTERN AVE. CHICAGO 36, ILLINOIS

CRANE SAVINGS & LOAN ASSN.
2555 WEST 47th STREET CHICAGO 32, ILLINOIS

DISTRICT SAVINGS & LOAN ASSN.
3430 SOUTH HALSTED STREET CHICAGO 8, ILLINOIS

ST. ANTHONY SAVINGS & LOAN ASSN.
1447 SOUTH 49th COURT CICERO 50, ILLINOIS

UNIVERSAL SAVINGS & LOAN ASSN.
1800 SOUTH HALSTED STREET CHICAGO 8, ILLINOIS

RAKANDAI

ILGIAU TARNAUS GRAŽIAU ATRODYS IŠ LIETUVIŲ BENDROVĖS KRAUTUVĖS

PROGRESS FURNITURE Co

4181-83 ARCHER AVENUE
Tel.: LAfayette 3-3171
Brighton Parko Kolonijoje.

KAS DIENĄ ČIA RASITE DIDŽIAUSIAS PREKIŲ VERTYBES

Naujausių madų, geryjų išdirbysčių rakandų, kaurų, pečių, televizijos aparatų, refrigeratorių, plovyklų, vaikams rakandų ir visų kitų namam reikmenų. LENGVI IŠSIMOKĖJIMAI PRITAIKOMI VISIEMS.

NAUJIENOS
THE LITHUANIAN DAILY NEWS
Published Daily Except Sunday by The Lithuanian News Pub. Co., Inc.
1739 South Halsted Street, Chicago 8, Ill. HAymarket 1-6100

Entered as second-class matter March 7, 1914 at the Post Office at Chicago, Ill., under the Act of March 3, 1879.

Subscription Rates:
$9.00 per year in Canada
$9.00 per year outside of Chicago
$10.00 per year in Chicago
5 cents per copy.

Užsakymo kaina:
Chicagoje—paštu:
Metams ... $10.00
Pusei metų ... $5.50
Trims mėnesiams ... $3.00
Vienam mėnesiui ... $1.25
Chicagoje per išnešiotojus:
Viena kopija ... 5c.
Savaitei ... 30c.
Mėnesiui ... $1.25

Jungtinėse Valstybėse, ne Chicagoje:
Metams ... $9.00
Pusei metų ... $5.00
Trims mėnesiams ... $2.50

Užsieniuose:
Metams ... $11.00
Pusei metų ... $5.50
Trims mėnesiams ... $3.00

Naujienos eina kasdien, išskiriant sekmadienius. Leidžia Naujienų Bendrovė, 1739 S. Halsted Street, Chicago 8, Illinois. Telef.: HAymarket 1-6100.

Pinigus reikia siųsti pašto Money Orderiu kartu su užsakymu.

Kova Taikingomis Priemonėmis

Kai prez. Eisenhoweris 1953 m. kovo 26 d. priėmė Baltajame Name Amerikos Lietuvių Tarybos delegaciją, jam buvo įteiktas Memorandumas, kuriame tarp kitko buvo pareikštas ALT pasitenkinimas prezidento pasisakymu už pavergtųjų tautų "laisvinimą" (liberation). Atsakydamas į šį Memorandumo posmą, kurį delegacijos kalbėtojas buvo išdėstęs ir žodžiu, prez. Eisenhoweris pastebėjo: **"Taip, mes stojame už išlaisvinimą, tačiau — taikingomis priemonėmis".**

JAV vyriausybės galva aiškino, toliau, kad jam rūpi išvengti karo, nes karas nešąs žmonėms pragaištį. Karas, sakė prezidentas, gali visai sunaikinti tą Europos sritį, kurioje gyvena lietuviai, ir įstumti Lietuvą į didesnį vargą, negu tas, kurį ji kenčia dabar Rusijos junge.

Šitame pasikalbėjime su lietuviais prez. Eisenhoweris išdėstė savo pažiūrą, kurios jisai laikėsi tada ir tebesilaiko šiandien. To niekad nereikia užmiršti.

Tačiau kyla klausimas: jei Jungtinės Valstybės yra nusistačiusios išvengti karo, tai ar nėra tuščias dalykas kalbėti apie tautų laisvinimą? Kokios gali būti tos **"taikingos priemonės"**, kuriomis prez. Eisenhoweris tikisi išlaisvinti totalitarinės tironijos pavergtas tautas arba padėti joms išsilaisvinti?

Jų yra nemaža ir įvairaus pobūdžio: politinių, ekonominių ir moralinių. Smulkiau čia jų negvildenant, pakaks pažymėti tą faktą, kad Jungtinėse Tautose nuolatos eina rungtynės tarp laisvųjų tautų ir bolševizmo atstovų klausimais, liečiančiais **pagrindinius principus**, išdėstytus tos pasaulio organizacijos čarteryje. Kiekvienu tų klausimų bolševikai yra **nusikaltę** ir gali būti demaskuoti, kaip žmonių laisvės priešai, kaip tarptautinių sutarčių laužytojai, kaip taikos ardytojai ir agresoriai.

Prieš juos gali ir privalo būt sumobilizuota pasaulio opinija. Štai dabar, JT Žmogaus Teisių Komisijoje yra iškeltas sumanymas, kad būtų ištirta, ar Pabaltijo tautos naudojasi **apsisprendimo teise.** Visi žino, kad šitą teisę bolševikai joms atėmė, bet kodėl Vakarų demokratijos tyli ir nieko nedaro?

Panaudodamos moralinį ginklą, Jungtinės Valstybės ir kitos laisvosios tautos gali smogti bolševizmui kartais net skaudesnių smūgių, negu šaunamais ginklais.

Ar Tironija Gali Būti Taikinga?

Spaudos konferencijoje, trečiadienį, vienas reporteris paklausė prez. Eisenhowwerį, ar jisai sutinkąs su viceprezidento Nixon'o nuomone, jog didžiausia kliūtis taikai esanti ta, kad Rusijos žmonės dar tebegyvena tironijoje. Prezidentas atsakė, kad tokia nuomonė jam atrodo "truputį spekuliatyvi", ir pridūrė:

"Mes nežinome, kiek Sovietų vadams pasisekė įtikinti savo žmones, kad komunizmas esąs, iš tiesų, idealus gyvenimas. Todėl mes tikrai nežinome, kokio smarkumo gali būti masių pasipiktinimas tokia valdžia, ir aš manau, kad spėlioti būtų bergždžias dalykas".

Tiesa, mes tikrų žinių neturime, kaip didelė yra Rusijos ir kitų Maskvos pavergtų šalių gyventojų neapykanta sovietų valdžiai. Bet mes **žinome**, kad sovietų valdžia savo valdiniais **nepasitiki ir jų bijo** — antraip, kam jai reikėtų laikyti milžinišką armiją policininkų ir žvalgybininkų? Kam jai reikėtų slopinti žodžio, spaudos ir susirinkimų laisvę ir neleisti laisvai balsuoti

Bet klausimas, pagaliau, ne tame, ar žmonių masės prieš tą tironiją sukils. Svarbu yra tai, kad **jos niekas nekontroliuoja ir ji prieš nieką neatsakinga.** Sovietų tironija gali bet kada pradėti agresijos žygį ir net sukurti viso pasaulio karo gaisrą. Kas ją gali nuo to sulaikyti? Nebent **baimė**, kad ji karą prakiš. Tačiau valdžios neretai kaip tik iš baimės ir pradeda karą!

Todėl viceprezidento Nixono nuomonė mums atrodo visai teisinga.

Apžvalga

PARTINIAI SĄRAŠAI

Katalikų ir tautininkų spaudoje jau seniai buvo paskelbti sąrašai jų kandidatų į LB Tarybą, kuri būsianti renkama ateinantį sekmadienį. Toms srovėms nepriklausantieji žmonės, matydami priešrinkiminę dviejų srovių kampaniją, sumanė išstatyti savo sąrašą ir prisiuntė jį "Naujienoms". Mes sutikome jį įdėti — ir čia jį pakartojame:

1. Bielinis Kipras
2. Brundza Juozas
3. Bulota Vytautas
4. Čižiūnas Vaclovas
5. Devenis Mykolas
6. Gimbutienė Marija
7. Gintneris Antanas
8. Gribienė Petronelė
9. Kutra Jonas
10. Liudžius Juozas
11. Mačiunas Vincas
12. Matulionis Balys
13. Motuzas Feliksas
14. Novickis Antanas
15. Skipitis Rapolas
16. Šmulkštys Liudas
17. Trakis Ansas
18. Vileišis Kazys (tik ne Petras)
19. Valaitis Jonas
20. Vilgalys Jonas
21. Vilkaitis Jonas

Skelbiame šį kandidatų sąrašą ne dėl to, kad išvardintieji asmenys mums "priklauso" ar "pritaria", kaip savo pareiškime sako p. V. Vintartas (Laisvojoje Tribūnoje), bet dėl to, kad nenorime atimti jiems *teisę pasireikšti,* kai eina į rinkimus organizuotais "frontais" dvi aukščiau paminėtosios srovės.

Kiekvienas, peržvelgęs aukščiau paduotą sąrašą, pastebės, jog dauguma įtrauktų į jį asmenų visai *nėra ir nebuvo* mūsų srovės ar partijos žmonės.

Mes žiūrime į jų susitarimą kandidatuoti prieš anuos grynai partinius sąrašus, greičiau, kaip į *protesto* žingsnį. Ką gi kita jie galėjo daryti, jei jiems rūpi, kad bendriems kultūros darbams organizuojama LB nepatektų vienos arba kitos partijos kontrolėn?

Antras būdas užprotestuoti prieš tai būtų buvęs tiktai tas, kurį pasirinko p. Vintartas, — visiškai atsisakyti kandidatuoti. Bet tai jau reikštų ir atsisakymą nuo dalyvavimo Bendruomenėje.

"Naujienos" neagitavo nei už, nei prieš. Mes iš viso žiūrime skeptiškai į sumanymą pravesti neorganizuotoje žmonių masėje "demokratinius rinkimus". Amerikoje taip nedaroma.

J. LANSKORONSKIS, Paryžius

Ar Mendes-France linko į fašizmą?

(PARLAMENTINIO REŽIMO KRIZĖS PARAŠTĖJE)

(Tęsinys)

Toks neįprastas spektaklinis vizitas padaro, žinoma, sensacingą įspūdį pačiam Tunise, Prancūzijoj, užsieniuose. Panaudota, tiksliau tariant, pakartota vidinės autonomijos formulė, kuri yra patraukli ir pirmuoju požiūriu patenkinanti, bet prancūzų policijos priežiūroje laikomas Tuniso neonacionalistų vadas Burgiba tuoj pat pareiškė, kad tokia formulė nieku būdu negali būti galutinė. Tokia autonomija galinti būti tik laikinė ir perčinamoji stadija į visišką Tuniso nepriklausomybę, o ši pastaroji formulė didžiajai prancūzų daliai *laisvu noru nėra priimtina,* nebent tik aplinkybių ji bus primesta! Bet ir į autonomijos formulę reikia įdėti konkretus turinys. Visi jau anksčiau patirti sunkumai ir vėl iškilo, kada per prasidėjusias derybas reikėjo tekstais apibūdinti ir nusakyti konkrečią ir konstruktyvią, abiem pusėm priimtiną politiką. Afrika, šiaurės Afrika, yra prancūzų pašonėj, ji juos liečia kur kas arčiau ir jie ja domisi kur kas daugiau už tolimąją Indokiniją, apie kurią šį tą žino tik politikai, tam tikri biznierių sluoksniai ir dalis mokslus einančio jaunimo. Plačioji visuomenė Indokinijai visada pasiliko gana abejinga, kuomet Tunisą, Marokką, ypač Alžirą daugis nebelaiko "kolonijomis", bet beveik integralia valstybės dalimi. Nereikia išleisti iš akių, kad Tuniso galutinis politikos status veiks ir Marokko likimą ir ypač jau paverstą į Prancūzijos "departamentus" Alžirą, kur grynakraujų prancūzų yra virš milijono. Šiame straipsny visai neliesiu Prancūzijos — šiaurės Afrikos viso politinių santykių komplekso. Dabartinėse derybose dėl būsimųjų santykių ir pasirašytinų konvencijų vien Tuniso, pavyzdžiui, pozicijai apibūdinti pakanka pabrėžti vien Neo-Desturo (nacionalistų) federacijos poziciją. Nesenai jos biuras paskelbė tėzes, kad Federacija tarp kitko yra priešinga:

— Bet kuriems saitams tarp Tuniso ir Prancūzijos, kurie *būtų nesuderinami su pavergtų tautų neišvengiama evoliucija į pilną ir visišką emancipaciją* ir kurie kenktų laisvam ir vaisingam dviejų tautų bendradarbiavimui;

— Bet kuriai tokio ekonominio bendradarbiavimo formai, *kuri tik pratęstų "kolonialinį paktą"* ir kuri pančiotų Tuniso tikrojo tautinio ūkio iškilimą, pagrįstą pažangos ir socialinio teisingumo idėjomis.

Tos tezės atžymi nuotolį tarp prancūzų autonomijos supratimo ir Tuniso patriotų tos sąvokos aiškinimo. Pagal prancūzų koncepciją metropolija rūpinasi ne tik globojamojo krašto apsauga, jo užsienio politika, jo bendra ekonomine struktūra (piniginės sistemos ir muitų vienovė) ir jo bendros kultūros linkme (prancūzų mokyklų ir kalbos pirmenybė), bet ir vidinės autonomijos rėmuose ji privalo išsaugoti *privilegijuotą prancūzų ekonominę padėtį,* tuo pačiu užtęsiant socialinę nelygybę. Žodžiu, prancūzai norėtų galimai ilgiau "auklėti" tunisiečius ir tik pažingsniui, dargi labai lėtais žingsniais, vesti juos į "emancipaciją". Laikinai jie ir policiją norėtų savo žinioje palaikyti... Tunisiečiai žodžio "emancipacija" nevengia, bet tuo žodžiu jie supranta visišką nepriklausomybę, su visais iš to išplaukiančiais padariniais...

Visi be išimties pažangieji prancūzai supranta, kad senos "kolonijinės koncepcijos" savo amžių atgyveno ir kad reikia dėl autonomijos *tartis rimtai* ir *susitarti,* padarant neišvengiamų *nuolaidų, kol ne vėlu!* Gi negalima visiškai nesiskaityti ir su konstitucija, kurioj įrašyta: "ištikima savo tradicinei misijai, Prancūzija yra pasiryžusi vesti į savivaldos ir demokratinio savų reikalų tvarkymosi laisvę tautas, kurių vadovavimą ji sau prisiėmė..." Privaloma tačiau būtinybė yra taip jau šiaurės Afriką išlaikyti Prancūzijos unijos rėmuose. Parlamentas Mendesą nuvertė ne dėl jo bendros politikos linkmės Afrikoje, kuriai pritarė didžioji parlamento dalis, bet dėl jo perdidelio gudravojimo ir dėl atvirumo stokos: nieks tiksliai nežinojo kiek toli siekia Mendeso pažadai, o į visus paklausimus jis niekuomet neduodavo tikslių ir konkrečių atsakymų. Parlamentas pabūgo panašių netikėtumų, kurių susilaukė po Ženevos derybų. Mendesas buvo nuverstas tačiau ne tiek dėl Afrikos politikos, kiek dėl jo bendros politikos. Jo asmuo, be to, parlamentui pasirodė pavojingas, antidemokratiškas ir didžiumai narių giliai antipatiškas. Parlamentas, žinoma, nė kiek jo nebijojo, kaip teigė jo garbintojai, bet prie galo labai nebemėgo jo megalomanijos, kuklumo visiškos stokos ir perdidelio palinkimo į "autokratus".

CED likvidavimas

Pats sunkiausias spręsti gal buvo ilgai atidėliotas CED klausimas. Mendes ryžosi tą sopę pagaliau prapiauti. Ar tam, kad tą Europos Gynybos Bendruomenę paskandinti? Nežinia. Taip galima manyti, kiek Briuselio konferencijoj Mendeso pasiūlytos pataisos ir sąlygos kitiems europiniams partneriams, galima neabejoti, buvo nepriimtinos. CED Prancūzijos parlamente mirė ne nuo tiesioginio už ar prieš balsavimo, bet buvo nužudyta suktomis intrigomis ir iš pasalų suduotu procedūros smūgiu. Iš tos negarbingos mirties jai gelbėti tariamai neutrali vyriausybė ir jos galva nepadarė mažiausio gesto. Kaip vyriausybė ir ypač jos galva taip svarbiam klausime galėjo pasilikti neutralūs sunku ir šiandien susivokti. Kas per vyriausybė, kuri pasilieka abejinga ar neužangažuoja, sprendžiant klausimą, kurs visam laikui gali būti lemtingas Europai ir savajam kraštui? Mendes čia persigudravojo. Daugiau tas jo suinteresuotas "neutralumas" kaip pats CED mirimo faktas atšaldė Mendesui turėtas simpatijas ir subūrė europiečių opoziciją. Atvirai gindamas vienokią ar kitokią vyriausybės poziciją, Mendes būtų daugiau laimėjęs... Bet, nelaimei, vyriausybė savo pozicijos neturėjo. Kaip visas kraštas, taip ir ji tuo klausimu buvo suskilusi. Kaip dažnai, taip ir šituoju klausimu parlamento komunistai pasidarė padėties arbitrais. Visiems tačiau buvo aišku, kad jei Mendes CED ginti būtų panaudojęs bent dalį tos energijos, kuria vėliau jis gynė Londono ir Paryžiaus susitarimus, CED būtų ratifikuota, nepaisant komunistų.

Kaip ten bebūtų, Prancūzija vistiek Mendesui turi būti dėkinga, kad jis tą v o t į, kuri nuodijo parlamento atmosferą, kuri priešpriešiais statė ne vien partijas, bet kiekvienos partijos viduje jos narius, o už parlamento ribų kiršino atskiras organizacijas ir grupes iki paskirų individų siutinimo imtinai, kad jis tą votį prakirto.

CED buvo likviduota, bet likviduota tokiu būdu, kad Prancūzija dar kartą pasiliko viena, apleista, užsienio opinijos už jos svyravimus, už nesugebėjimą nuspręsti ir ryžtis smarkiai peikiama. Kas toliau? CED likvidavimas nėra nei Europos integravimo, nei jos bendros gynybos problemos komplekso sprendimas. Dar kartą stojosi klausimas, ko siekia, kur linksta Prancūzija, kur ją nori pasukti vyriausybės galva? Kokį pakaitą jis pasiūlys? Prieš leidžiant paskandinti CED, Mendes nebuvo jokio kito viešo projekto paskelbęs. Susiskaldžiusį parlamentą ir dar daugiau suskilusią visuomenę apėmė nerimas. Ar už Mendeso veiksmų neslypi grėsmė apversti sąjungų sistemą? Tokie spėliojimai be kito ko buvo grindžiami Mendeso "laikysenos stiliuje" generolui de Gaulle padarytu vizitu. Pastarasis, kaip žinoma, laikosi visai nerealistinės nuomonės, kad Prancūzija turinti vaidinti tarp dviejų blokų tarpininko vaidmenį, nepasiduodama išimtinai JAV įtakai ir jų vyravimui. Prisiminta de Gaulle vizitas Maskvai 1944 m. Atsirado gandų, gal sąmoningai sufabrikuotų, kad Mendes prašysiąs generolą dar kartą vykti į Maskvą su ypatingu Vakarų-Rytų suartinimo dvasioje uždaviniu. Visi Mendesą arčiau pažįstą asmenys žinojo tačiau, kad jis nėra nei komunistas, nei komunistuojantis, nors kita vertus, jo aplinkoj tokių komunistams simpatizuojančių buvo daug. Abejingumas, kuria linkme pasuks Mendes-France buvo didelis.

(Bus daugiau)

— Ar jau aukojai šio vajaus metu tremtiniams gelbėti?

J. PRONSKUS

LIBERALIZMO TEMOMIS

(Tęsinys)

žmonės pradeda apsiprasti su savo *ego* defliacija (savo įsivaizduotos didybės sumenkėjimu), prasidėjusia su Koperniko astronomija ir daugelis šiandien net akimi nemirksėdami, sutinka su savo kiekybine menkyste dalykų raidoje. Galimas daiktas, kad gali ateiti laikas kuomet žmogus, ne išauklėtas, laukinis, bet sofistikuotas ir save jaučiąs žmogus, įstengs pasitikti gyvenimą visiškai įsitikinęs, jog jis nėra daugiau vertas, kaip vabzdys ir sutiks prisiimti varzdžio likimą (tai komunizmo siekiamasis idealas): toks laikas dar neatėjo. Šiandien daugelis mūsų gali sutikti su mūsų kiekybine menkyste, bet labai maža kas iš mūsų sutiks su kokybine. Šiuo tarpu vien iš būtinumo mes laikomės įsikibę Krikščionybės stuomens, tos išimtinės individo vertybės, žmogaus kilmingumo. Tai yra tikėjimas, kurs nereikalauja daugiau, kaip pačios krikščionybės priėmimo.

Empiricizmas paremia ir gal būt pagrindžia krikščionybės mokslą. Žmogaus vertingumas, žmonių brolybė yra vienintelė doktrina, kuri tikrai galios. Mes privalome tikėti, kad mūsų draugžmogiai turi teisę į gyvenimą, kas reiškia gyventi padoriai — arba gyvenimas pasidaro nepakenčiamas. Žmogaus vertingumas remiasi praktiškais pamatais.

Atrodytų, kad liberalizmas ir krikščionybė turi tą patį tikslą — palaikyti žmogaus tikėjimą savimi, kas, gal būt, ne per daug tesiskiria nuo jo "tikėjimo Dievu", nes pagrindinis elementas viename ir kitame yra "tikėjimas dalykų raida".

Tad, galima sakyti, liberalizmas yra vėliausioji krikščionybės fazė labiausiai sąmoningoje (selfconscious) ir sofistikuotoje būklėje. Jame derinasi subrendusi išmintis ir tolerantiškas, humanitariškas nusistatymas. Tokių supuolimų istorijoje retai tepasitaiko. Mūsų amžius, ypatingai mūsų vakarų pasaulis, yra laimingas, turėdamas iki tam tikro laipsnio tą kombinaciją. Tai yra nusistatymas, kurs yra nuolat puolamas ir kurs labai greitai dingtų, jei "naturalinis žmogus" būtų paliktas pats sau. Kaip ir bebūtų, mes įstengėme tą nusistatymą, liberalizmą, inkorporuotis į savo bendruomenes ir kad ir su žymiais sunkumais įstengiame jį išlaikyti. Liberalizmui, kaip gyvenimo keliui, trūksta evangelinės krikščionybės veržlumo ir intensyvumo (ir dėlto jos netolerancijos), tačiau, jei tatai ir nėra geriausias kredas ofenzyvai, jis teikia gerą lauką gynybos kovai. Be to, jam niekuomet netrūksta gynėjų; ir kai kova užverda, jo krikščioniškasis paveldėjimas būtinai pasireiškia. Tatai gali būti yra mūsų bendruomenės stiprybė — krikščioniškasis paveldėjimas, kurs jokiu būdu dar nėra netekęs savo evangelinio karščio, ir liberalinė filosofija, kuri per tikėjimą protu, randa tvirtų ištikimų šalininkų.

Tikras liberalizmas visuomet gretuosis prieš stinginantį kolektyvizmą, kaip kad praeityje jis visuomet gretavosi prieš išnaudojančią laisvą enterprizą. Liberalizmas gretuosis prieš stingstantį kolektyvizmą vien dėlto, kad jei teisingumas ką reiškia, jis turi reikšti individui, gi "planuotame" kolektyvizme individas paverčiamas vien mašinos dalelyte. Liberalizmas pagrindiniai yra socialinio balanso ratas, siekiantis plačiausio laimėjimų vaisiaus atitekimo visiems, bet pats nesusirišdamas nė su viena iš anksto nustatyta bendruomenės teorija: vienu laiku jis kovoja prieš nevaržomą individualizmą, kitu laiku prieš spaudžiantį kolektyvizmą. Liberalizmas yra dvasios dalykas. Tai yra žmogaus padorumas (decency).

Kaip žmogaus padorumas, liberalizmas yra kredas žmonių rasei, reprezentuojančiai lemiančią pažangą, kokią žmonija iki šiol yra pasiekusi. Bet didžiausias iš visų žmogaus kėslų (adventures) yra žengti į tikslą.

Vien mokslo nepakanka

Georg G. Iggers, Ph. D. straipsnyje "Proto ribos religijoje" be kitko rašo: "Žiūrint atgal per pereitus 50 metų, liberalas turi būti giliai nusivylęs. Visų pirma, pati mokslo ir mokslinio metodo sąvoka, kurios mokslo garbintojai laikėsi per 50 metų, yra smarkiai atakuojama paties mokslo raidos. Milžiniški atradimai fizikoje, matematikoje ir psichologijoje parodė pasaulį esant daug sudėtingesnį, negu devynioliktojo amžiaus populiarusis mokslas buvo įsivaizdinęs. Solidusis Newtono, Deskarto pasaulis apie absoliutų laiką ir absoliučią erdvę, apie nesunaikinamą medžiagą, realybės logika, Euklido geometrija ir racionaliai sąmoninga mintis (rationally conscious mind) visiškai sutirpo. Negana to, visos patirties (knowledge) reliatyvumas, ypač vertybių patirties (value knowledge) pabrėžiamas ne tik fizikoje, bet taip pat sociologijoje, antropologijoje ir psichologijoje. Tatai ypatingai liečia etikos sritį...

"Liberalas yra rimtai nusivylęs 'mokslinės' religijos nepasisekimu moralės srityje. Paskutinieji 50 metų tikrai padarė milžinišką šuolį moksle, technnologijoje ir populiariame švietime (enlightement). Per tuos metus nepaprastai išaugo vadinamas "mokslinis nusistatymas" dėl religijos ir subyrėjo tradicinės religinės mitologijos. Eilinis pilietis Vakarų pasaulyje, įskaitant eilinį bažnyčios lankytoją, nebe tiek bijosi Dievo ir velnio ir įsigijo pagrindinai naturalistinę pasaulio sąvoką. Bet tuo tarpu, kai "mokslinė" ataka prieš religiją dažnai buvo susieta su aiškiu humanitarizmu ir, be abejo, daug prisidėjo prie žmonių gerovės pakėlimo, sunku būtų pasakyti, kad mūsų gadynė, pasidariusi mažiau Dievo bijanti, būtų pasidariusi labiau morali. Tuštuma, pasidariusi tradicinei moralei ir religinėms sankcijoms sugriuvus, buvo užpildyta iš dalies stiprios nihilizmo srovės, iškilusios dvidešimtajame amžiuje ir iš dalies turto ir galios kulto. Mūsų labiausiai apšviestasis amžius pasidarė liūdininkas galingų mokslo jėgų ir technologijos pavertimo į masinę žmonių gyvenimo naikinimo ir žmogaus pavergimo priemonę. Beatodairinis nacių Vokietijos, fašistų Italijos ir sovietų Rusijos totalitarizmas, masiniai žydų žudymai, civilinių gyventojų naikinimas oro karo puolimais, atominio ginklavimosi lenktynės, visa tai rodo į apšviesto barbarizmo amžiaus atėjimą.

(Bus daugiau)

Viešas pareiškimas

LAISVOJI TRIBŪNA

Organizuojant Amerikos Lietuvių Bendruomenę, spaudoje ne kartą buvo keliamas ir pabrėžiamas bendruomenės nepolitinis - nepartinis pobūdis. Kadangi šitų pareiškimų nuoširdumu plačioji visuomenė gerokai abejoja, tai dėl to nukenčia ir pats b-nės organizavimo darbas. Prieš pat Am. L. B. Krašto Tarybos rinkimus išryškėjo visai aiškiai, kad anoki pareiškimai nedaug bendro su tiesa teturi. Du politiniai-partiniai susigrupavimai anksčiau (vienas Dirvoje, kitas — Garse), gi trečias, jau šią savaitę, Naujienose paskelbė atskirus jiems priklausančiųjų, ar pritariančiųjų, sąrašus. Reikia manyti, kad šis trečiasis bus jau paskutinis, bet ir to užtenka. Man, kaip "besisielojančiam lietuvybės išlaikymo reikalais" buvo pasiūlyta statyti mano kandidatūrą, su kuo aš sutikau, manydamas pagelbėsiąs svarbaus reikalo organizavimui nors kandidatų sąrašą pripildant, bet visiškai nesitikėdamas išrinkimu — yra pakankamai žinomų ir veikleshių veikėjų. Prasidėjus gi rinkiminei akcijai ir iškilus viešumon partiniai politinio pobūdžio, turiu pareikšti sekantį:

1. Esu tvirtai įsitikinęs, kad tautos politinė diferenciacija ir ja paremta politinė veikla yra reikalinga bei gali būti naudinga tautai tik tada, kai ji vystoma savo nepriklausomoje valstybėje; kad "politika", vedama neturint po savo kojom savosios žemės, yra didžiai žalinga mūsų mažai tautai, nes lietuviuose kursto nesantaiką, ugdo tarpusavio neapykantą, ardo vienybę ir trukdo reikalingus atlikti didžius darbus.

2. Mano supratimu, šiuo metu yra galimi tik du politiniai susigrupavimai: Tauta Pavergtame Krašte ir Tauta laisvajame pasaulyje, kurių tikslas yra bendras — Laisva Nepriklausoma Lietuva! Visos kitos visų kitų partijų programos šiuo metu yra nulis, gi jų dabartinė tarpusavė kova yra kova prieš lietuvybės išlaikymą.

3. Pasaulio Lietuvių Bendruomenė, besiremdama partiniais susigrupavimais, niekada neapjungs visų susipratusių lietuvių — kas atstovaus nepartinių didžiumą. Am. Liet. B-nė, dar kūdikio lopšy tebebūdama, jau virsta politinių partijų sambūriu, kas yra priešinga pagrindiniams, tiek kartų pabrėžtiems, PLB-nės principams.

Priimdamas tai dėmesin, pranešu gerbiamos visuomenės žiniai, kad, nors ir esu didelis *idealios* Pasaulio Lietuvių Bendruomenės šalininkas bei rimtai sielojuos lietuvybės išlaikymu, bet negaliu pritarti PL B-nės ir, šiuo atveju, Am. L. B-nės organizavimuisi partinio susiskaldymo pagrindais, nes partijos apjungia tik dalį visos lietuvių išeivijos, nes partijų tarpusavės varžybos ir rietenos su lietuvybės išlaikymu turi tik tiek bendro, kad jam kenkia. Tuomi remdamasis, savo kandidatūrą į I-ją Amerikos Lietuvių Bendruomenės Krašto Tarybą atšaukiu.

Šį pareiškimą 1955 m. balandžio 27 dieną, 8 val. ryto, išsiunčiau "special delivery" laiškais Draugo ir Naujienų redakcijoms paskelbti šios savaitės artimiausioje jų laidoje ir ALB Kr. T-bos Rinkiminei Komisijai oro paštu.

Vytautas Vintartas

— Buvę tremtiniai, nepamirškite likusių niūriose stovyklose savo draugų. Bent vieną kartą metuose aukokite jiems vienos dienos uždarbį!

Žmonės "Naujienų" koncerte

"Pirmyn" choro ir iš Kanados atvykusios dainininkės dainos "Naujienų" koncerte man patiko. Bet apie tai aš nerašysiu.

Nerašysiu ir apie frakuotus bei cilindruotus ponus, kurie šiame koncerte nebuvo ir kurie norėjo, kad daug kas jame nebūtų. Rašysiu tik apie tuos, kuriuos sutikau.

"Naujienų" redaktorius dr. Pijus Grigaitis visą vakarą maišėsi plačioje koncerto klausytojų minioje. Su visais sutiktaisiais jis pasisveikindavo ir pasikalbėdavo. Jam nebuvo "žemų" ir "aukštų" žmonių. Visi jam buvo lygūs.

Gal būt, todėl tą vakarą Dr. A. Montvidas jam pareiškė: jeigu jūs pirma manęs numirtumėt, tai jus apibūdinčiau tik dviem žodžiais — "buvo protas".

Ta proga Dr. Grigaitis buvo paklaustas, ar jis turi asmeninių priešų. Klausėjas abejojo jo asmeninių priešų buvimu, nes jam atrodė, kad visi Dr. Grigaičiui turėtų būti už daug ką dėkingi. Bet Dr. Grigaitis atsakė: aš turiu asmeninių priešų gal daugiau, negu kas kitas. Stalčiuje laikau sudėjęs didelę krūvą laiškų, kuriuose esu bjiauriai šmeižiamas ir net grasinamas. Tie laiškai yra rašyti buvusių tremtinių, daugiausiai dešiniųjų tautininkų (fašistų), bet jie be parašų ir be antrašų. Tokių šlykščių laiškų net nuo komunistų nesu gavęs.

"Naujienų" štabo narys V. Poška yra kuklus žmogus. Jis mėgsta tik kitus gerbti, bet sau garbės neieško. Pareiškė neseniai išgulėjęs 10 dienų ligoninėje po operacijos. Bloga, kad naujieniečiai net žinutės į laikraštį neįdėjo apie savo kolegos ligą. V. Poška dabar jaučiasi sveikas.

Gydytojai A. Montvidas, Z. Zalatorius, A. Margeris bei Strikolis vedė pokalbius su pažįstamais bei su savo pacientais.

Dedė Pasakorius sakėsi pats sau rašąs pamokslą. Kadangi jis daug pamokslų pasako mirusiųjų laidotuvėse, tad sumanė paruošti ir savo laidotuvėms pamokslą, kurį atkalbėsianti plokštelė.

J. Šmotelis pareiškė, kad žemaičiai niekada nemeluoja. Jie taip lėtai kalba, kad kiekvieną žodį suspėja apgalvoti ir kol jį ištaria, prieina išvados, kad neapsimoka meluoti.

Mačiau, kaip E. Mikužiūtė smagiai pasišoko, o paskui pasigardžiavo lietuviškąja dešra. Teko matyti ir jos sesutę Nastę.

Stebėjau, kaip J. Kondroška medžiojo naujus "Darbo" žurnalo prenumeratorius.

Matėsi daug buvusiųjų "Pirmyn" choro dalyvių, kurie yra jau išėję į pensijas: T. Rypkevičius, V. Pačkauskas, P. Skurskis, Dambros, A. Vilis ir kt. Jie dabar jau nebedainuoja, bet "Pirmyn" choro mielai pasiklauso. Tik P. Milleris ir St. Jakubauskas vis dar nepasiduoda ir su jaunaisiais lenktyniauja chore.

K. Č.

"Dainavos" dešimtmečiui artėjant

Dažnai tenka nugirsti, kad Chicagos lietuviai baigia užkariauti vietos garsųjį Hollywoodą, kuriame kiekvieną vakarą iki vėlyvos nakties skamba dainos ir muzika. Bet Hollywoodą laiko okupavusi tik viena grupė, kuri pašalinių neįsileidžia.

Kartą smalsumo skatinamas užsukau į Hoolywoodą ir nutariau visą reikalą ištirti. Iš karto nustebau, pamatęs gausų jaunimo būrį. Netrukus pasirodė ir muzikas Stepas Sodeika, kuris rankoje laikė dirigento lazdelę.

Prasidėjo repeticija ir mano akyse sužvilgo ašaros. Jie dainavo nuostabiai.

Grįždamas namo, visą laiką galvojau apie mūsų lietuviškąjį Hollywoodą, kuriame jaunatvišku užsidegimu dirba lietuvių dainos menui ir kultūrai dainavičiai. Jie skiria savo brangų poilsio laiką lietuvių dainai ugdyti. Juk mes visi gyvename Lietuvos laukuose užgimusios dainos meile.

Kaip žinome, gegužės 8 d. Orchestra Hall salėje "Dainava" minės savo darbo dešimtmetį. Sukaktuviniame koncerte dalyvaus ir iš Clevelando atvykstąs Čiurlionio ansamblis. Po koncerto bus banketas Šv. Kryžiaus parapijos salėje

Reikia tikėtis, kad sukaktuvinis "Dainavos" koncertas ras nuoširdų pritarimą visuomenėje.

St. Džiugas

Dail. K. Žoromskio meno paroda atidaryta

Parodoje yra išstatyta 100 kūrinių, jų tarpe yra keletas, kiekvieno lietuvio širdžiai brangių, Vilniaus miesto vaizdų, dailininko atkurtų stipriais tų vietovių prisiminimais.

Parodą atidarė p. J. Daužvardienė. Į atidarymą atvyko gausūs būrys meno mėgėjų. Dailininką suruošusį parodą sveikino Liet. konsulas P. Daužvardis ir Kultūros Tarybos pirmininkas, muzikas Nakas.

Tenka džiaugtis nenuilstamo menininko darbo vaisiais. Jo natūrmortų apskritimai su kvadratais ir trikampiais iš toli patraukia žiūrovo akį, o kiek arčiau prie paveikslo priartėjusį žiūrovą tapybinis žaidimas jį ilgam sulaiko.

Religinių temų paveikslai, paskendę aštriai tamsiame kolorite, kalba žiūrovui apie rimtą, gilų žmogaus dvasios pasaulį — jį verčia susimąstyti, pagalvoti.

Paveikslų kompozicija ir originali tapyba kvieste kviečia lietuvišką visuomenę atvykti į parodą, pasidžiaugti meno laimėjimais ir bent vieną tų kūrinių įsigyti.

Paroda atidaryta š. m. bal. mėn. 23 d. ir tęsis visą savaitę, atidara kiekvieną dieną iki 10 v. vakaro. Paroda vyksta Marijos Aukštesn. Mokyklos rūmų patalpoje.

Z. J.

Vincas Krėvė priklauso visiems lietuviams!

Norinčių į Ameriką atvažiuoti asmenų, kuriems reikia parūpinti garantijas, sąrašas

(Tęsinys)

190. Sadlauskas Antanas, g. 1927. 3.3. Raseiniuose, Lietuvoje; šaltkalvis; (13a) Gundelsheim b. Bamberg, Nr. 16/½, Germany. Sadlauskas Anna, gim. 1935.7.27. Gundelsheim, Vokietijoje; darbininkė. Sadlauskas Werner, gim. 1951.4.19. Bamberg, Vokietijoje.

191. Schimkat Ernst Gustav, gim. 1925.2.23. Tauragėje, Lietuvoje; automechanikas; Augsburg, Weidachstrasse 20/II, b. Seewald, Germany. Schimkat Karla, gim. 1929.6.18. Augsburg, Vokietijoje, graviruotoja. Schimkat Petra, gim. 1951.9.5. Augsburg, Vokietijoje.

192. Schlaszas Bruno, gim. 1907.11. 26. Draseikiuose, Lietuvoje; stalius; (20b) Salzgitter — Lebenstedt V, Dachsgraben 11, Germany. Schlaszas Adelė, gim. 1906.4.5. Dirvonuose, Lietuvoje; siuvėja, šeimininkė. Schlaszas Rimwied, gim. 1936.9.13. Tauragėje, Lietuvoje. Schlaszas Algimand, gim. 1938.6.21. Tauragėje, Lietuvoje. Schlaszas Sigita, gim. 1946.10.14. Barum, Vokietijoje.

193. Sehmsdorf Sophie, gim. 1920. 5.15. Lioliuose, Lietuvoje; kontoristė, moka lietuvių, vokiečių, anglų, rusų ir lenkų kalbas. Muenchen — Grosshadern, Cochemstrasse 9, Germany.

194. Šelvaitytė Galina Erna, gim. 1919.3.13. Kalvarijoje, Lietuvoje; Muenchen, Seehamerstrasse 4, 20 B/5, Germany.

195. Semėnas Antanas, gim. 1904. 8.25. Davainiuose, Lietuvoje; inžinierius, architektas; (22b) Kaiserslautern, Postfach 556, 2040 LSC, Germany.

196. Sereika Algirdas, Jänköping, Vestra Stargat 37, Sweden.

197. Setkus Juozas, gim. 1918.10.27. Mažeikiuose, Lietuvoje; dažytojas (tekstilėje) (13b) Augsburg, Donauwoertherstrasse 155 g, Germany.. Setkus Anna, gim. 1917.12.21. Augsburg, Vokietijoje; audėja. Setkus Karin, gim. 1947.6.12. Augsburg, Vokietijoje. Setkus Eveline, gim. 1953. 10.26. Augsburg, Vokietijoje. Selzle Herbert, gim. 1938.11.13. Augsburg, Vokietijoje; stogdengys; posūnis.

198. Sidabras Antanas Jonas, gim. 1916.2.14. Aukštojoje, Lietuvoje; darbininkas; Bischofsheim b. Hanau, Schaefer Gasse 5, Germany.

199. Šileris Andrius, gim. 1929.6. 29. Gotlibiškiuose, Lietuvoje; ūkininkas; (22b) Kaiserslautern, Postfach 503, Germany.

200. Simonavičius Julius gim. 1902. 1.9. Tauragėje, Lietuvoje; ūkininkas; Neustadt/Holstein, Vorderwiek 6, Germany. Simonavičius Ema, gim. 1910.1.10. Pagėgiuose, Lietuvoje; šeimininkė.

201. Šiukšta Ignas, gim. 1926.8.29. Žagarėje, Lietuvoje; šaltkalvis; (13-b) Gauting, b. Muenchen, Grubmuehlerstrasse 15, Germany.

202. Šliupas Robert, gim. 1928.4.12. Tauragėje, Lietuvoje; darbininkas; Ofersheim b. Mannheim, Hildestrasse 12, Germany.

203. Špederienė Anna, gim. 1913.2. 16; siuvėja ir tekstilės darbininkė; Burgsteinfurt/Westf., Graf Ludwigstrasse 38, Germany. Špederis Valteris, gim. 1938.4.1. metalo tekintojas. Špederis Gustavas, gim. 1941.11.27.

204. Staigis Marie, gim. 1922.12.10. Quetzen (Kviečiuose), Lietuvoje; darbininkė; Luebeck, Vorwerkerstrasse 103, IV-57, Germany.

205. Staras Kazys Alfonsas, gim. 1911.4.23. Gudeliuose, Lietuvoje; (23) Wehnen, Post Ofen, Oldenburg in Oldb., Lit. Kolonie, Germany.

206. Statkevičiūtė Bronė, gimusi 1924.3.28. Utenoje, Lietuvoje; tekstilės darbininkė; Memmingen, Dorpatweg 1/9, Germany. Statkevičiūtė Stefanija Irena, gim. 1946.8.2. Weiden, Vokietijoje. Statkevičius Juozas, gim. 1953.3.19. Ingolstadt, Vokietijoje.

207. Steponavičius Antanas, gim. 1915.3.17. Utenoje, Lietuvoje; fabriko darbininkas; Bamberg, Mittl., Kaulberg 35, Germany.

208. Stonies Ludwig Adolf, gim. 1927.7.21. Lumpeniuose (Klaipėdos kr.), Lietuvoje; šoferis; Geesthacht/Elbe, Meisenweg 6, Germany. Stonies Gerda, gim. 1928.10.7 Lauenburg, Vokietijoje; šeimininkė. Stonies Regina, gim. 1953.9.18. Geesthacht, Vokietijoje. Koehli Heidemarie, gim. 1949.1.15. Geesthacht, Vokietijoje (podukra).

209. Stonkus Juozas, gim. 1899.10. 27. Miseičiuose, Lietuvoje; ūkininkas, dirbs bet ką; Ingolstadt/Donau, Schubertstrasse 20, Germany.

210. Strazdienė Stasė, gim. 1922.6. 7. Gardame, Lietuvoje; šeimininkė; (14b). Oberer Eselsberg/Ulm (Donau). Post Lehr, Germany. Strazdas Stasys, gim. 1944.2.1. Luišuose, Lietuvoje. Strazdaitė Danutė, gim. 1946. 3.24. Bayreuth, Vokietijoje. Strazdaitė Irena, gim. 1948.9.5. Baureuth, Vokietijoje. Strazdaitė Marija, gim. 1949.12.23. Schwaebish Gmuend, Vokietijoje.

211. Subko Dimitro, gim. 1921.8.11. darbininkas; Siemo Sied. 46 b., Bei Forbach, Moselle, France. Subko Emilija, gim. 1923.12.2. Meškaitis Erika, 15 metų (podukra). Meškaitis Juozas, 11 metų (posūnis). Meškaitis Teresa, 9 metų (podukra). Subko Petras, 5 metų. Subko Marija, 3 metų.

212. Surdokas Leonardas Petras, gim. 1922.5.11. Krosnėnuose, Lietuvoje; ūkininkas; (22b) Kaiserslautern, Postfach 556, Germany.

213. Sutkevičius Valentinas, gim. 1900.12.9. Chicago, Amerikoje; stalius; (22b) Kaiserslautern, 556, 2040 LSC, Germany.

214. Teišerskas Marijonas, gimęs 1913.8.29. Užumedžiuose, Lietuvoje; buhalteris, raštinės tarnautojas; (16) Huettenfeld ueber Lampertheim,, Viernheimerstrasse 61, b. Falkenstein, Germany. Teišerskas Nijolė-Janina, gim. 1936.11.27. Klaipėdoje, Lietuvoje. Teišerskas Edvardas-Julius, gim. 1944.9.11. Konitz, Vokietijoje.

215. Tendien Filomena, gim. 1910. 7.24. Kaune, Lietuvoje; siuvėja; Bamberg, Kornstrasse 82, b. Josat, Germany.

216. Tiškauskas Aleksandras, gim. 1917.12.8. Normoneliuose, Lietuvoje; dažytojas; (13b) Neu-Ulm/Donau, Finningerstrasse 32/5, Germany. Tiškauskas Julia, gim. 1921.9.13. Krzys, Lenkijoje; šeimininkė. Tiškauskas Aleksander, gim. 1945.12.19. Karlsruhe, Vokietijoje. Tiškauskas Maria-Zofia, gim. 1950.2.3. Pforzheim, Vokietijoje.

217. Titlius Emma, gim. 1926.3.24. Berckiuose, Lietuvoje; siuvėja; Hanau/Main, Ruhrstrasse 16 a, Germany.

218. Triukas Adolfas, gim. 1913.10. 4. Pernaravoje, Lietuvoje; ryšių technikas, dirbs bet kr; Muenchen, Kopernikusstrasse 11/II, Germany.

219. Trybė Povilas Petras, gimęs 1920.5.25. Daujėnuose, Lietuvoje; Muenchen 54, Ludwigsfeld, Rubinstrasse 20, Germany. Trybė Hildegard, gim. 1922.7.18. Hindenburg, Vokietijoje. Trybė Elvyra, gim. 1949. 1.10. Ulm/Donau, Vokietijoje.

220. Tumėnas Alfonsas, gim. 1916. 10.21. Utenoje, Lietuvoje; prekybininkas; (13b) Gauting, Unterbrunnerstrasse 85, B/II, Germany. Tumėnas Sigitas, gim. 1949.3.25. Sanda/Kassel, Vokietijoje. Tumėnas Algis, gim. 1951.7.27. Muenchen, Vokietijoj.

221 Tupė Petras Povilas, gim. 1917. 6.26. Linkuvoje, Lietuvoje; malūninkas; kelneris, šoferis; (22b) Kaiserslautern, Postfach 503, 8592 LSC, Germany.

222. Tvirbutas Ipolitas, gim. 1899. 8.10. Petrapilyje, Rusijoje; režisierius, gali dirbti ūkyje ar raštinėje; (13b) Memmingen, Revalweg 1/4, Germany.

223. Tyškus Stasys, gim. 1906.10.25. Vilniuj, Lietuvoj; inžinierius mech. (17b) Konstanz a. B., Schneckenburgstrasse 22, Germany. Tyškus Ella, gim. 1912.5.27. Pagėgiuose, Lietuvoje; šeimininkė. Tyškus Elena, g. 1935.2.26. Pagėgiuose, Lietuvoje. Tyškus Irena, gim. 1938.4.15. Klaipėdoj, Lietuvoje.

224. Ujedinovas Borisas Fedoras, gim. 1885.6.13. Tver, Rusijoje; arklininkystės technikas ir daržininkystės darbininkas; (14b) Dornstadt/Ulm, Altersheim, B. 7/27, Germany.

225. Ukrinas Alfredas, gim. 1896.2. 3. Retavoje, Lietuvoje; šaltkalvis; (22b) Kaiserslautern, Postfach 556, 2040 LSC., Germany. Ukrinas Ida, g. 1894.12.29. Panemunėje, Lietuvoje; šeimininkė. Ukrinas Eugenius, gim. 1940.11.11. Vilniuje, Lietuvoje.

226. Vaicekauskas Petras, gimęs 1925.6.2. Kretingoje, Lietuvoje; studentas, mechanikas; Karlsruhe/Baden, Buntestrasse 5, Germany.

227. Vaitkūnaitis Gustavas, gimęs 1898.11.24. Virbalyje, Lietuvoje; monteris; muzikas; (13b) Memmingen, Narvaweg 2/7, Germany. Vaitkūnaitis Viktorija, gim. 1901.2.4. Vilkijoj, Lietuvoje; siuvėja.

(Bus daugiau)

Tikslus Suderinimas

Jūsų sveikatos reikalams geriausiai patarnauja **moderni vaistinė,** kuri privalo turėti:

pilną sandėlį geriausių vaistų, naujausius medicinos išradimus, tobulai įrengtą ir tiksliais instrumentais laboratoriją, patyrusių farmaceutų štabą.

Mums malonu pranešti, jog mūsų vaistinė kaip tik turi tokį pilną suderinimą.

Jeigu jums reikia bet kokių vaistų arba paruošti receptą, ką jūs negalite padaryti savo apylinkėje — praneškite apie tai mums ir pirmuoju paštu jūs gausite tai, ko pageidaujate.

UNION DRUG CO.
The REXALL Store
35th and HALSTED STREET
(Šiaurrytinis kampas)
Telefonas: YArds 7-6917
CHICAGO 8. ILL

Atdara kasdien nuo 7 val. ryto iki 11 val. vakaro, o sekmadieniais nuo 10 ryto iki 8 val. vakaro
Rašyti galite jūsų gimtąja kalba

TAUPYKITE
Chicagos Stipriausioj Taupymo Įstaigoj

TURTAS - - - - - - $53,000,000.00
ATSARGOS FONDAS - - $4,000,000.00

JUSTIN MACKIEWICH, President and Manager

ĮSTAIGOS VALANDOS: Kasdien, įskaitant šeštad., nuo 9 val. ryto iki 4 po pietų. Ketvirtadieniais nuo 9 val. ryto iki 8 valondos vakaro. Trečiadieniais visai neatidaroma.

CHARTERED AND SUPERVISED BY THE UNITED STATES GOVERNMENT

Standard Federal Savings
AND LOAN ASSOCIATION OF CHICAGO
4192 ARCHER AVE., CHICAGO 32
(Archer Ave. at Sacramento)
PHONE: VIrginia 7-1141

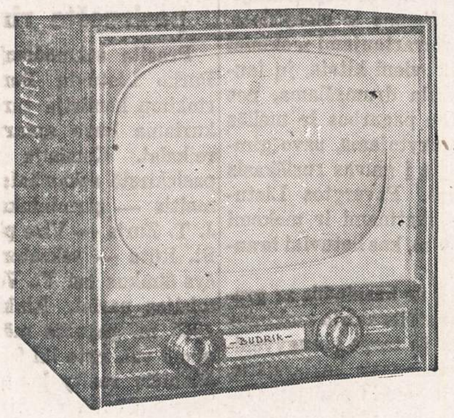

TELEVIZIJOS SETAI

17" Table Model TV. Reguliarė kaina $200	Dabar	$88.00
17" Console TV. Reguliarė kaina $250	Dabar	98.00
21" Admiral TV. Reguliarė kaina $200	Dabar	119.00
21" Philco TV. Reguliarė kaina $250	Dabar	159.00
21" RCA Victor TV. Reguliarė kaina $260	Dabar	169.00
21" Televizija. Reguliarė kaina $190	Dabar	98.00
21" Zenith Televizija. Reguliarė kaina $169	Dabar	129.00
21" Zenith didelis console, autom. komb. Reg. $725	Dabar	495.00
21" Kombinacijos TV. Reguliarė kaina $275	Dabar	175.00
21" Admiral TV kombinacija. Reg. kaina $549	Dabar	365.00
24" Admiral TV. Reguliarė kaina $299	Dabar	179.00
21" Olympic Console TV su durimis. Reg. kaina $299	Dabar	139.00
27" Sentinel Console TV su durimis. Reg. kaina $599	Dabar	255.00
21" Muntz Table Model TV. Reg. kaina $169	Dabar	69.00
17" Motorola Televizija. Reg. kaina $199	Dbara	79.00
17" Admiral Televizija. Reg. kaina $200	Dabar	89.00
Mažas RCA Victor TV aparatas	Dabar	33.00
Vartoti Televizijos setai	$19 ir	aukš.
RCA Automatiški Phon. HI-FI Console. Reg. kaina $299,	Dabar	159.00
Radio Phonograph Combination. Reg. kaina $200	Dabar	99.00
AM-FM 7 lempučių (tubes) radijas	Dabar	29.00
Maži Philco Radios	Dabar	13.00
Admiral Radios, maži	Dabar	13.00
Maži Westinghouse Radios	Dabar	13.00
RCA Victor Tape Recorder. Reg. kaina $199	Dabar	139.00
Tape Recorder. Reguliarė kaina $159	Dabar	89.00
Philco trumpų bangų radijas, 8 bands. Reg. kaina $225,	Dabar	112.00
HI-FI Automatinis Phon. Reguliarė kaina $99	Dabar	49.00
Philco Hi-Fi Autom. Radio ir Phon. Reg. kaina $110	Dabar	59.00
Zenith mažos radios. Reguliarė kaina $39	Dabar	19.00
Electric Clock Radios	Dabar	15.00

BUDRIK'S
3237 iki 3251 So. Halsted Street
Tel.: CAlumet 5-7237

ATIDARA SEKMAD. 10 IKI 5 VAL. PIRMAD. IR KETV. IKI 9:30 P. M. KASDIEN NUO 9 IKI 6:00 P. M. —

Maloniai kviečiame atsilankyti į Chicagos Lietuvių Jūrų Skautijos rengiamą ŠOKIŲ VAKARĄ, pavadintą

"ŠOKIAI JŪROS DUGNE"

kuris įvyks 1955 m. balandžio 30 d., 7:30 val. vakare Lietuvių Auditorijos didžiojoje salėje

ŠOKIAMS GROJA BALIO PAKŠTO ŠOKIŲ ORKESTRAS

SALĖ DEKORUOTA JŪRINIAIS MOTYVAIS ★ ★ TURTINGAS BUFETAS
STALIUKAI UŽSISAKOMI IŠ ANKSTO. ★ Telefonas Victory 2-6172 ★ RENGĖJAI

MENO VADOVYBĖ:

Meno vadovas B. PAKŠTAS
Chormeisteris A. SKRIDULIS
Režisorius O. PETRAVIČIŪTĖ
Kanklių vadovė A. KIRVAITYTĖ

Tautinių šokių vadovės:

O. BRAZDŽIONIENĖ
O. BLANDYTĖ
J. NAVICKAITĖ
N. ŠAPALAITĖ

MOTINOS DIENA—Lietuvės Motinos pagerbimas.
Ištisa programa, kurią duoda Chicagos lietuvius sąjdominęs

Moksleivių Tautinis Ansamblis

Šiam pasirodymui padaryta daug išlaidų.
Įeinant aukoja: suaugusieji bent $1.25, vaikai bent 50 centų

VIETA: Liet. Auditorija, 3133 So. Halsted St.
LAIKAS: sekmadienį, gegužės 1 d., 4 val. p. p. punktualiai.

Visus Chicagos ir apylinkių lietuvius maloniai kviečiame dalyvauti.
MOKYKLOS BIČIULIAI

Meno Programoje:
30 kanklininkų
120 šokėjų
150 dainininkų,
žodžio, dainos ir muzikos montažas.

Vilniaus pedagoginiame institute dėstomas melas

"Lietuvos Pionieriuje" balandžio 2 d. Vilniaus valstybinio pedagoginio instituto vyresnioji dėstytoja M. Karčiauskienė rašo apie mokinių sugyvenimą pavergtos Lietuvos mokyklose. Skundžiasi, kad mokiniai "nesugyvena taip, kad net reikia per "Lietuvos Pionierių" prašyti draugų pagalbos ir patarimų, kaip jiems susidraugauti". Toliau ji rašo: "Aš susimąsčiau. Tiesa, nesugyvenome ir mes savo klasėje. Bet tai buvo seniai, kai Lietuvą valdė kapitalistai. Nėdidukę mūsų kaimo mokyklėlę lankė daugiausia buožių vaikai. Tik keli buvo iš vargingųjų valstiečių šeimų. Nė viena buožės dukra nenorėjo sėdėti su manim viename suole. Jos buvo pasipuošę kaspinais, su odiniais batukais, o aš lopytu drabužėliu ir klumpėta. Net rankos, šokant ratelyje "Aguonėlę", jos nenorėdavo paduoti. Koks tada galėjo būti klasės kolektyvas, apie kokią draugystę galėjome svajoti?"

Trumpa pedagoginio instituto dėstytojos Karčiauskienės atmintis. Pirmiausia laisvos Lietuvos mokyklų mokinių dauguma nebuvo vadinamųjų buožių vaikai, o kaip tik didesnė dalis buvo mažažemių ir miestiečių — darbininkijos vaikai. O jei Karčiauskienė sako, kad vaikystės laikais jos kaimo mokyklą lankė daugiausia buožių vaikai ir tik keli vargingųjų valstiečių šeimų, jai tenka priminti, jog nepriklausomoje Lietuvoje pradžios mokslas buvo privalomas ir visi, turtingų ir neturtingųjų vaikai, mokyklą turėjo lankyti. Kad didesnė dalis vaikų buvo geriau aprengti, tat tepasako tik, jog anais laikais valstiečiai turėjo pakankamai apdaro sau ir savo vaikams.

Karčiauskienė, susimąsčiusi dėl mokinių nesugyvenimo, ne iš to galo pradėjo ieškoti jų nesugyvenimo priežasčių. O jos yra labai aiškios. Bolševikinėje jaunimo auklėjimo sistemoje svarbiausią vietą užima paklusnumas partijai. Partija gi verčia vaikus tapti šnipais ir išdavikais net artimiausiųjų žmonių. Tuo būdu sėjama nesantaika ir nepasitikėjimas šeimoje. Tas nepasitikėjimas skleidžiamas ir mokyklose. Partijos prievartaujami mokiniai nebepasitiki vieni kitais, jų jaunuoliška siela drumsčiama, nes jiems vieton pagarbos ir meilės tėvams, mokytojams, savo gimtinei, kalama į galvas rusiškasis komunizmas. Pavergtos Lietuvos vaikai skatinami ir mokomi neapkęsti viso, kas lietuviui brangu.

Šiandieną ne kaspinėlis ar gražesnis drabužėlis skiria mokinius ir skleidžia jų tarpe nesugyvenimą, bet raudonasis kaklaraištis, kurį partija verčia pasirišti Lietuvos moksleivius. Pamąstyk ir apie tai, pedagoginio instituto vyresnioji dėstytoja, draugė Karčiauskienė. —E.

Trumpai apie Naujienų skaitytojus

Mr. ir Mrs. B. Barniškiai, seni Naujienų skaitytojai ir visuomenės veikėjai, buvo nuvykę į Detroit, Mich. savo senų draugų, Juozūnų, aplankyti. Ta proga Mrs. Barniškienė išrašė jiems NAUJIENAS visiems metams, tuo padidindama NAUJIENŲ skaitytojų šeimą.

So. Artesian, praleidusi 3 mėn. Mrs. Stella Shurna, gyv. 9850 Floridoje pas Bill ir Anna Popell, Juozą ir Ameliją Strumskius, o taip pat ir pas kitus savo pažįstamus, linki visiems per NAUJIENAS geriausios kloties.

Vaitiekūnų šeima, motina ir sūnus, pardavė valgyklą, kurią turėjo Marquette Parke, ir pirko didesnį biznį 1524 W. 51st St. Atidarymo pradžia bus pranešta per NAUJIENAS

—J. H. Alikonis.

— Savo auka palengvink senelių sunkias tremties dienas!

Lietuvių Darbininkų Draugijos dvimetinis suvažiavimas

Šiuo pranešame, kad dvimetinis Lietuvių Darbininkų Draugijos (LDD) suvažiavimas šiemet įvyks gegužės (May) 28 ir 29 dienomis Lietuvių Piliečių Draugijos auditorijoj, 368-72 West Boardway, kampas E. St., South Boston, Mass. Suvažiavime dalyvaus sprendžiamais balsais LDD kuopų delegatai ir Centro Komiteto nariai, o pavieniai LDD nariais ir šios organizacijos leidžiamo "Darbo" žurnalo skaitytojai turės patariamąjį balsą.

Suvažiavimo darbotvarkė

1. Suvažiavimo atidarymas.
2. Mandatų komisijos rinkimas.
3. Sveikinimai.
4. Mandatų komisijos pranešimas.
5. Suvažiavimo prezidiumo rinkimas.
6. Rezoliucijų komisijos rinkimas.
7. Centro Komiteto pranešimas.
8. "Darbo" redaktoriaus pranešimas.
9. Referatai ir rezoliucijų skaitymas, svarstymas ir priėmimas. (Referentų pavardės ir referatų temos bus paskelbta vėliau).
10. Centro Komiteto rinkimas.

Po antrosios dienos sesijų, gegužės 29 d. 6 val. vakaro, anksčiau paminėtoj Lietuvių Piliečių Draugijos auditorijoj įvyks banketas su menine programa LDD suvažiavimo delegatams ir svečiams pagerbti. Banketą ruošia Bostono LDD 21 kuopa.

Šiuo raginame visų LDD kuopų delegatus, pavienius, arčiau Bostono gyvenančius LDD narius, ir "Darbo" skaitytojus paminėtomis dienomis atvykti į LDD suvažiavimą, o taip pat į LDD 21 kuopos ruošiamą banketą.

LDD Centro Komitetas

Brighton Parke pasiruošta rinkimams

Praeitą sekmadienį Brighton Parko Lietuvių Bendruomenės rinkimų komisija turėjo posėdį, kuriame buvo aptarti rinkimų reikalai. Komisija pareigomis pasiskirstė sekančiai: Dr. Vl. Šimaitis — pirmininkas, teisėjas J. T. Zuris — Vice pirmininkas, St. Rūta — sekretorius ir Mečys Šimkus bei Vl. Velza — komisijos nariai. Rinkimai įvyks 1955 m. gegužės mėn. 1 dieną nuo 9 val. ryto iki 9 val. vakaro Šimaičių realty kontoros patalpose 2737 W. 43 Str. Posėdyje apylinkės pirmininkas pranešė, kad į balsuotojų sąrašus jau prisirašė šioje apylinkėje 300 asmenų, bet registracija tęsiama toliau. Užsiregistruoti bus galima ir rinkimų dieną balsavimo patalpose, bet patogumo ir greitumo dėliai rinkimų komisija ir apylinkės valdyba prašo gyventojus užsiregistruoti iš anksto Šimaičių ir Ventos Realty kontorose.

Brighton Parko Liet. Mot. Klubas

Anądien Mrs. J. Sačauskas pasikvietė pas save vakarienės ponias: A. Burba, N. Wilcop, C. Budrick, Z. Geistar, B. Žemgulis ir E. McNamee. Besivaišindama Mrs. A. Burba pradėjo kalbėti apie Brighton Parko Lietuvių Moterų Klubo gegužinę, kuri įvyks gegužės 1 d. Liepos sode, Archer ir Kean Ave. Gegužinės pradžia 11 val. ryte.

Gegužinės rengimo komitetas ir klubo valdyba nutarė pasistengti, kad atsilankiusieji į gegužinę būtų patenkinti ir ilgai jos neužmirštų. Jau dabar galima pasakyti, kad gegužinėje netrukus skanių užkandžių. Gros Ben Pavio orkestras. Šokių mėgėjai galės kojas paminklinti.

Vaišių metu buvo aptartos visos gegužinės smulkmenos. Viešnios išsiskirstė su tikėjimu vėl susitikti gegužinėje.

McNamee

*Chicagiečiams susisiekimo nelaimės kiekvienais metais kainuoja $40,000,000. Kiekvienos nelaimės metu jūs užmokate savo dalį. Padėkite sumažinti tą milžinišką sumą, įstojant į "Crusade for Traffic Safety'

Paveiksle matomi lietuviškos Dainos Kavalieriai šį vakarą dainuos Povilo Šaltimiero radijo valandoje. Pradžia lygiai 8:00 valandą vakaro. Stotis WGES, 1390 kilocycles. Dainininkams akompanuos pianistė Genovaitė Aleksiūnaitė.

Lietuviai, prie urnų!

Lietuvių Bendruomenės Tarybos rinkimai čia pat. Gegužės 1 d. turėsime išrinkti Vyr. Amerikos Lietuvių Tarybą. Ši diena parinkta todėl, kad ji simbolizuoja viso pasaulio žmonių solidarumą. Jis ypatingai reikalingas lietuvių tautai. Mes dar nesame tiek vieningi ir tautiniai susipratę, kad prilygtume žydams, kurie turi puikiai organizuotą savo bendruomenę. Tačiau ir lietuviai kasmet stiprėja. Praeities klaidos ir nesklandumai taigiami pamiršti. Lietuviai pradeda suprasti, kad turi būti viena lietuviška organizacija, kuri pajėgtų apjungti visokių politinių ar religinių įsitikinimų lietuvius, kurioje nebūtų vietos jokiems politiniams ir religiniams ginčams ir kuri rūpintųsi lietuvybės išlaikymu bei kultūriniais reikalais. Tokia organizacija jau yra ir ji vadinasi Lietuvių Bendruomenė. Dabar artėja tos organizacijos vyriausių organų, kurie vadinasi taryba, rinkimai. Kiekvieno lietuvio pareiga be lyties, amžiaus, verslo, tikybos ir politinių įsitikinimų skirtumo veikliai prisidėti prie Amerikos Lietuvių Bendruomenės organizacijos sudarymo ir organizuoto lietuvybės išlaikymo. Amerikos lietuviai lig šiol daug kuo rūpinosi, bet didžiuoju savo reikalu rūpinasi mažai. Nėra didesnio reikalo, kaip išsaugoti lietuvišką dvasią ir lietuvišką širdį savo vaikuose. Tėvai, turėsite tiek paguodos, kiek pajėgsite palaikyti jaunime lietuvišką dvasią. O tatai galima padaryti tik bendromis jėgomis.

Todėl kviečiami visi lietuviai prie urnų gegužės 1 d. Balsavimo urnos yra kiekvienoje lietuvių kolonijoje. Įsirašyti galite ir pačią balsavimo dieną. Pagalvokite ir ateikite. Atsiveskite savo draugus ir šeimos narius, kurie vyresni negu 18 metų. Nepraleiskite progos išsirinkti pačius geriausius kandidatus. Turite 95 asmenis, kurių tarpe net 35 kandidatai iš pačios Chicagos. Rinkimai bus slapti ir demokratiški. Pasinaudokite savo teise pirmą kartą renkant Amerikos Lietuvių Tarybą.

Chicagos Apygardos Valdyba — Dr. J. Bajerčius, Z. Dailidka, J. Švedas, K. Deveikis, T. Blinstrubas, St. Daunys, V. Radžius ir J. Jasaitis, — sukvietė apylinkių pirmininkų ir atstovų susirinkimą balandžio 16 d. Lietuvių Auditorijoje. Jame plačiai buvo kalbėta, kaip išjudinti lietuvius aktingai pasireikšti rinkimuose. Pagrindinės priemonės pasilieka: radijas, spauda ir bažnyčia. Tos institucijos turėtų paraginti lietuvius garbingai atlikti savo pareigas.

A. Gintneris

Pietų Chicagos lietuvių veikla

Amerikos Lietuvių Bendruomenės Tarybos rinkimams artėjant, juda kruta ir mažosios lietuvių kolonijos. Roselando, South Chicagos, West Pullman, Daltano ir apylinkių lietuviai rinkimuose balsuos gegužės 1 d., nuo 8 val. ryte iki 4 val. po pietų, Visų Šventųjų parapijos salėje, 10806 So. Wabash Ave., o nuo 4 val. p. p. iki 9 val. vakare — p. Kurzikausko bute, 10634 So. Indiana Ave.

Kiekvienas atvykęs į nurodytas vietas, gaus balsavimo kortelę su 95 kandidatų pavardėmis ir vokus. Rinkimų komisiją sudaro: pirm. P. Niedvaras, vicepirm. P. Kurzikauskas, sekret. K. Bružas ir nariai: P. Bružas, K. Rubinas, L. Leonaitytė, J. Pleirys ir Vl. Sinkevičius. Komisija kviečia visus lietuvius dalyvauti rinkimuose, prisidėti prie lietuvybės išlaikymo.

ALB susirinkimas

ALB Roselando apyl. susirinkime balandžio 24 d. įsirašė 11 naujų narių. M. Slikas buvo atvykęs net iš Lemont, Ill. Jis įsirašė nariu ir pareiškė, kad visi lietuviai turėtų Bendruomenei priklausyti, nežiūrint to, kur jie gyventų.

ALB Tarybos rinkimų reikalu pranešimą padarė komisijos pirm. P. Niedvaras ir sekretorius. Apie Bendruomenės reikšmę ir tikslus kalbėjo Dr. Br. Balšaitytė. Balšaitytė yra kandidatė į ALB Tarybą. Lietuvoje ji buvo Šaulių Sąjungos štabe moterų šaulių reikalų vedėja. Be kasdieninio darbo ji dabar dar eina šias visuomenines pareigas: Roselando Lituanistikos mokyklos mokytojos, Balfo 57 skyr. sekretorės, ALB kontrolės komisijos narės ir kt.

Lituanistikos mokyklos pranešimą padarė mokyklos vedėja E. Gaškienė, pastebėdama, kad Roselando apyl. mokiniai mokyklą aktyviai lanko. Tik gaila, kad jiems trūksta vadovėlių. Mokinių yra net trečios Amerikos lietuviukų kartos.

Atidėtas susirinkimas

BALFo 57 skyr. susirinkimo balandžio mėn. nebus. Susirinkimas įvyks gegužės 27 d., 8 val. vak. K. B.

Nesenstančios vertybės už mažą kainą

Ar jau turite šiuos veikalus:

1. William Shakespeare MACBETH. Didžiausio visų laikų dramaturgo garsiausia tragedija, poeto Kleofo Jurgelionio vertime. (Pirmieji užsisakę gaus šią knygą gražiai įrištą į kietus viršelius).
2. Miguel de Servantes PERSKYRUTEISĖJAS. Didžiojo ispanų klasiko "Don Kichoto" autoriaus komedija M. Rastenio vertimas.
3. M. Arcibašev PAVYDAS. Psichologinė penkių veiksmų drama. Didelis įtempimas per visą veikalą.
4. Vsevolod Garsin KARĖS LAUKUOSE. Įdomūs rusų caristinės armijos kareivio atsiminimai. Parašyta labai gyvai ir intriguojančiai.
5. Paul Lafargue PASAKA APIE ADOMĄ IR JIEVĄ. Sulyginamosios mitologijos veikalas. Vertė P. Mišikinis.
6. Erkman-Chatrian LAIKRODININKO ATSIMINIMAI. Prancūzų rašytojo apysaka iš Napoleono karų laikmečio.

Visas šias vertingas knygas gausite NAUJIENŲ administracijoje tiktai už $1.00. Atsilankykite ar siųskite money orderį nedelsdami, nes kai kurių iš šių knygų kiekis labai ribotas.

NAUJIENOS
1739 So. Halsted Street
Chicago 8, Ill.

SUSIRINKIMŲ IR PARENGIMŲ PRANEŠIMAI

Ciceros Lietuvių Našlių ir Našliukių Draugiškas Klubas rengia Pavasarinį Balių šeštadienį, balandžio 30 dieną Zigmont svetainėj, 1500 S. 49th Ave., Cicero, Ill. Pradžia 7:30 val. vakare. Šokiams groja orkestras. Visi kviečiami dalyvauti. —Komisija.

Sekmadienį, gegužės 1 d. Leppos sode įvyksta Brighton Parko Lietuvių Moterų Klubo piknikas. Pradžia 11 val. ryte. Bus skanių užkandžių ir gėrimų. Gros Ben Pavio orkestras. Visus prašome atvykti ir pasilinksminti.
—Valdyba ir komitetas.

Town of Lake apylinkės lietuviai š. m. gegužės 1 d. kviečiami dalyvauti Lietuvių Bendruomenės Tarybos rinkimuose. Balsavimo vieta: Napoleono Zajančausko krautuvė, 4551 So. Hermitage Ave.
—LB Apyl. Rinkimų Komisija.

Chicagos šiaurinės dalies lietuviai kviečiami gausiai dalyvauti Lietuvių B-nės Tarybos rinkimuose. Balsavimai vyks ateinantį sekmad. geg. 1 d., Šv. Mykolo parapijos salėja, 1644 West Wabansia Ave., nuo 9 val. ryte iki 2 val. popiet. Kurie anksčiau nesuspės užsiregistruoti Apyl. Valdyboje, J. Kuinys, 1666 N. Mozart St., galės užsiregistruoti rinkimų salėje, įmokėdami bent pusmečio solidarumo mokestį. —Apylikės valdyba.

Pabaltijo Moterų Tarybos Lietuvių Atstovybės Chicagos Klubas kviečia savo narių ir prijaučiančių susirinkimą ateinantį sekmadienį, gegužės 1 d., 3 val. popiet Lietuvių Auditorijoj, 3133 So. Halsted St., mažojoje salėje. Susirinkimą pradėsime punktualiai. Prašome nesivėluoti. —Klubo valdyba.

Krakiškių Draugiško Klubo mėnesinis susirinkimas įvyks geg. 1 d., 1 val popiet Vainutas klubo svet., 4256 So. Maplewood Ave. Nariai prašomi atvykti laiku, nes turėsime anksčiau palikti salę. Bus pateiktas pranešimas apie mūsų parengimą ir svarstomi kiti svarbūs reikalai. visi dalyvaukite.
—A. Kvedaras, rašt.

18 kolonijos lietuviai 1955 m. geg. 1 d. kviečiami gausiai dalyvauti Liet. B-nės Tarybos rinkimuose. Rinkimų vieta: Jurgio Janušaičio krautuvė, 726 W. 18th St. Balsavimo laikas nuo 9 val. ryte iki 9 val. vak. Kurie ligi balsavimo dienos nėra įsiregistravę, galės įsiregistruoti balsavimo dieną, atvykę į balsavimo vietą.
—ALB 18 Kol. Apyl. valdyba.

— Vokietijoje 683 lietuviai džiovininkai laukia mūsų pagalbos. Aukokime jiems šio vajaus metu!

KATHERINE LUKOSH
(PAGAL TĖVUS KUKUTIS)
7329 W. 58th St., Summit, Ill.

Mirė 1955 m. balandžio 27 d., 3:00 val. ryte, sulaukusi 71 m. amžiaus. Gimusi Lietuvoje. Amerikoj išgyveno 45 metus.

Paliko nuliūdę: mylimas vyras Joseph, duktė Anna Ross, žentas Frank, 2 anūkai: Ronald ir Kathleen Ross ir kiti giminės, draugai ir pažįstami. Lietuvoje liko brolis Antanas.

Kūnas pašarvotas Foran Funeral Home, 7306 West Archer Ave., Summit, Illinois.

Šeštadienį, balandžio 30 d., 9:00 val. ryte, kūnas bus lydimas iš koplyčios į St. Joseph parapijos bažnyčią, o po gedulingų pamaldų bus laidojamas Šv. Kazimiero kapinėse.

Visi a. a. Katherine Lukosh giminės, draugai ir pažįstami nuoširdžiai kviečiami dalyvauti laidotuvėse ir suteikti jai paskutinį patarnavimą ir atsisveikinimą.

Nuliūdę lieka:
Vyras, Duktė, Žentas, Anūkai ir kiti Giminės.

Laidotuvių direkt. Foran.
Tel.: Summit 208.

PETRONELĖ BRALAITIS
(PAGAL TĖVUS PALIULIS)
10124 So. Normal Ave.

Mirė 1955 m. balandžio mėn. 27 d., 3:15 val. ryte, sulaukusi pusės amž. Gimusi Lietuvoje. Amerikoj išgyveno 36 metus.

Paliko nuliūdę: 2 dukterys: Stella Wisher, žentas Walter, Aldona Wilmington, žentas Ernest; 2 anūkai, pusseserė Gertrude Mainellis, jos vyras Maurice ir jų šeima; dėdė Kazimieras Mainellis su žmona ir jų šeima ir kiti giminės, draugai bei pažįstami.

Kūnas bus pašarvotas balandžio mėn. 28 d., 1 val. po pietų John F. Eudeikio koplyčioje, 4330 So. California Ave.

Šeštadienį, balandžio 30 dieną, 1:30 valandą po pietų bus lydima iš koplyčios į Lietuvių Tautines kapines.

Visi a. a. Petronelės Bralaitis giminės, draugai ir pažįstami nuoširdžiai kviečiami dalyvauti laidotuvėse ir suteikti jai paskutinį patarnavimą ir atsisveikinimą.

Nuliūdę lieka:
Dukterys, Žentai, Anūkai, Pusseserė, Dėdė ir kiti Giminės.

Laid. direkt. John F. Eudeikis.
Tel.: LAfayette 3-0440.

GĖLININKAS
(PUTRAMENTAS)
Linksmumo arba liūdesio valandoje Gražiausios Gėlės ir Vainikai. Antkapių papuošimai ir sezoninės kapams gėlės.
ROY R. PETRO (Putramentas)
5519 So. Harlem Avenue
POrtsmouth 7-9020

LOVEIKIS
Siunčiam Gėles Telegramu į Visas Pasaulio Dalis
KVIETKININKAS
Gėles Vestuvėms, Banketams ir Pagrabams.
3316 So. Halsted St. YArds 7-7308

GUŽAUSKŲ
BEVERLY HILLS GĖLINYČIA
GĖLĖS VISOMS PROGOMS
2443 W. 63 ST.
Telef.: PR 8-0833 ir PR 8-0834

URBA
Gėlės Mylintiems, Vestuvėms, Banketams, Laidotuvėms, Papuošimams
GĖLININKAS
4180 ARCHER AVENUE
Tel.: LA 3-5800 arba LA 3-5870

A. PETKUS
LAIDOTUVIŲ DIREKTORIUS
6812 So. Western Avenue
1410 South 50th Avenue
CICERO, ILLINOIS
TELEFONAI:
GRovehill 6-2345-6 • TOwnhall 3-2109
KOPLYČIOS VISOSE MIESTO DALYSE

John F. Eudeikis
LAIDOTUVIŲ DIREKTORIUS
Seniausia ir Didžiausia Laidojimo Įstaiga
AMBULANCE DIENĄ IR NAKTĮ
4605-07 So. Hermitage Avenue
Tel.: YArds 7-1741 ir BIshop 7-9481
★
4330-34 So. California Avenue
Telefonas: LAfayette 3-0440
Mūsų radio programos šeštadieniais 9:15 ryto iš WGES, 1390 kil.
MODERNIŠKOS AIR-CONDITIONED KOPLYČIOS

Steponas C. Lackawicz
LAIDOTUVIŲ DIREKTORIUS
TRYS KOPLYČIOS
2424 WEST 69th STREET — REpublic 7-1213
2314 WEST 23rd PLACE — VIrginia 7-6672
10756 S. MICHIGAN AVE. — PUllman 5-1270

LIŪDESIO VALANDOJE ŠAUKITE
MAŽEIKA & EVANS
LAIDOTUVIŲ DIREKTORIAI
3 ATSKIROS VĖSINAMOS KOPLYČIOS
6845 S. Western Ave. RE 7-8600-8601
Gyvenantiem kitose miesto dalyse gausim koplyčią arčiau jūsų namų.

NARIAI
Chicagos Lietuvių Laidotuvių Direktorių Asociacijos

AMBULANCE PATARNAVIMAS DIENĄ IR NAKTĮ.
★
TURIME KOPLYČIAS VISOSE MIESTO DALYSE.

VASAITIS - BUTKUS
1446 S. 50th AVE., Cicero, Ill. Phone: OLympic 2-1003
ANTANAS M. PHILLIPS
3307 LITUANICA AVENUE Phone: YArds 7-3401
PETRAS P. GURSKIS
659 WEST 18th STREET Phone: SEeley 3-5711
ALFRED VANCE
177 WOODSIDE RD., Riverside, Ill. Tel.: OL 2-5245
PETRAS BIELIŪNAS
4348 S. CALIFORNIA AVE. Phone: LAfayette 3-3572
GEORGE F. RUDMIN
3319 S. LITUANICA AVE. Tel.: YArds 7-1138-1139
P. J. RIDIKAS
3354 S. HALSTED STREET Phone: YArds 7-1911
LEONARDAS A. EZERSKIS
1646 W. 46th STREET Phone: YArds 7-0781
LEONARD BUKAUSKAS
10821 S. MICHIGAN AVE. Phone: COmmodore 4-2228

Brighton Parko Moterų Klubas

Brighton Parko Lietuvių Moterų Klubo susirinkimas įvyko balandžio 7 d. Vengeliausko svetainėje, 4500 So. Talman Ave. Atsilankusios narės draugiškai svarstė klubo reikalus.

Pirm. Adela Burba pranešė, kad klubo narės Sophie Stasiukelienės vyras Povilas Stasiukelis mirė kovo 6 d. ir palaidotas kovo 9 d. Liet. Tautinėse Kapinėse. Taip pat pranešė, kad klubo narės Sophie Padavičienės vyras Frank Radavičius mirė kovo 24 d. ir palaidotas Šv. Kazimiero kapinėse kovo 29 d. Mirusių kapai buvo papuošti gėlėmis. Susirinkimas velionis pagerbė atsistojimu. Velionių žmonoms, šeimoms bei giminėms gili Brighton Parko Liet. Moterų Klubo užuojauta.

Priimtos į klubą 4 naujos narės: Kazimiera Kazikaitis, Barbora Tamasiunas, Bernice Karons, ir Marie Redecki.

Rengimo komisija — Julia Sacauskas, Connie Budrik ir Adelė Sankus — pranešė, kad klubo kortų ir kitų lošimų pobūvis, įvykęs kovo 27 d., praėjo gerai ir paliko gražaus pelno — $226.47. Komisija širdingai dėkoja narėms už dovanas laimėjimui, Edward Wilcop už Mikrofoną ir svečiams už parėmimą. Taip pat dėkoja ir darbininkėms, kurios dirbo pobūvio metu.

Buvo išrinkta komisija, susidedant iš darbščių narių — Connie Budrik, Julia Sacauskas, Estelle McNamee, Suzanne Gester ir Bernice Žemgulis — pirmajai gegužinei surengti gegužės 1 d. Liepos sode, 8200 Kean Ave. Joje bus skanių užkandžių ir įvairių gėrimų, šokiams gros Ben Pavio orkestras. Šiame susirinkime buvo išrinktos ir darbininkės gegužinei.

Narės nutarė pagerbti motiną gegužės 5 d. Narės nutarė atsinešti savo skanių užkandžių, o iš klubo kasos nupirkti skanių gėrimų.

Pranešta, kad serga Ann Stachyra, Katrina Misevicz, Alice Šherman ir Ona Kaminskas. Klubo narės aplankė ligones ir įteikė joms klubo dovanų. Klubietės nuoširdžiai linki joms sustiprėti ir visuomet būti sveikoms.

Po susirinkimo gimtadienio proga buvo pasveikintos Connie Budrik, Estelle McNamee, Nellie Wilcop ir Bernice Zemgulis. Sukaktuvininkės buvo pavaišintos skaniais užkandžiais ir gėrimais. Viskas praėjo malonioje ir linksmoje nuotaikoje.

Ateinantis susirinkimas įvyks ketvirtadienį, gegužės 5 d., Vengeliausko svetainėje, 4500 South Talman Ave., 7:30 val. vakare.

Pirm. **Adela Burba**

Spalvoti filmai skautų vakare

Chicagos jūrų skautai,-ės savo stovyklavimo iždui praturtinti balandžio 30 d. rengia Lietuvių Auditorijoje šokių vakarą, pavadintą šokiai jūros dugne.

Programoje, be kitų dalykų, numatoma parodyti spalvotų filmų iš Chicagos jūrų skautų gyvenimo. Grieš B. Pakšto kapela.

Visuomenė kviečiama atsilankyti. **K.**

Kas yra Jaunimo Taryba?

Daugelis skaitytojų jau porą kartų yra pastebėję žinią spaudoje apie įsisteigusią Jaunimo Tarybą, anksčiau žinomą LB Jaunimo Komiteto vardu. Jį sudarė: K. Šilūnas, I. Čepėnaitė, N. Krištolaitytė ir K. Bukauskas. Porai savaičių prabėgus nuo įsisteigimo šis komitetas buvo pripažintas Chicagos Apygardos Lietuvių Bendruomeninės Valdybos ir formaliai pasivadino Chicagos Apygardos LB Jaunimo Taryba.

Tuo pačiu metu buvo imtasi ią Jaunimo Tarybą išplėsti, kviečiant į ją kitų organizacijų atstovus. Organizacijos greit suprato šios tarybos tikslą ir jos svarbumą dabartinėse sąlygose, ką įrodė net tik gražiais pritarimais, bet ir greitu savo atstovų atsiuntimu. Šiuo metu jau yra vienuolika atstovų, kurie ir sudaro šią tarybą. Būtent: Studentų Sąjungos — I. Čepėnaitė; Akademinio Skautų Sąjūdžio — K. Bukauskas; studentų ateitininkų — A. Liulevičius; Šviesos (pavardė dar nežinoma); Santaros — D. Variakojytė; moksleivių ateitininkų — Bagdonas; skautų — A. Orentas; Rūtos ratelio — N. Krištolaitytė; LB Apygardos Valdybos (po rinkimų dar nežinia, kas atstovaus); K. Silūnas — visiškai nepriklausomas narys, ir skaučių atstovė — Z. Černickaitė.

Jaunimo Taryba yrą visuomeninė institucija, veikianti prie JAV Chicagos Apygardos Lietuvių Bendruomeninės, su savo atskiru statutu ir išrinkta Tarybos Valdyba. Jinai stengsis bendradarbiauti su LB Valdyba ir reikalingais atvejais talkininkaus lietuvių gimininėms organizacijoms. Ši Taryba nesikiš į jaunimo organizacijų vidaus reikalus, bet padės išlyginti glaudaus tarpusavio bendradarbiavimo trukdymus. LB Jaunimo Taryba vengs skaldymosi į atskiras grupes ir stengsis padėt į šalį asmeniškus ir partinius įsitikinimus. Ji dirbs bendram tikslui — lietuviškam jaunimui. Nesvarbu, kokių pažiūrų aunuolis ar jaunuolė yra, užtenka, kad jis ar ji yra lietuvis.ė. Jaunimo Tarybos tikslas padėt jiems išlikti lietuviais tol, kol Laisvės Varpas sušauks mus ten, kur mūsų protėviai gyveno, ten, kur jie kovojo sunkesnę kovą, negu mes.

Jaunimo Tarybos uždaviniai

1. Žadinti ir ugdyti lietuviškumą jaunimo tarpe. To sieksim įvairiais būdais. Vienas pagrindinių tų būdų — tai ruošti jaunimui linksmavakarius su lietuviškais žaidimais, šokiais, dainomis Taip pat gal bus įmanoma skelbti įvairius konkursus, bei kitokiais būdais sudominti bei pritraukti jaunimą prie lietuviškų reikalų

2. Organizuoti liet. jaunimą į jaunimo sekcijas prie lietuvių apylinkių. Šią mintį bandysim įgyvendinti ir kituose Amerikos miestuose, kur tik yra didesnis lietuvių susibūrimas.

3. Skatinti jaunimą jungtis į lietuviškas organizacijas.

4. Organizuoti jaunimo parengimus, vakarus, pasilinksminimus, minėjimus ir t.t.

5. Remti besimokantį jaunimą, kuris tos paramos yra reikalingas, tiek Amerikoje, tiek kituose kraštuose.

6. Atstovauti lietuvišką jaunimą, santykiaujant su draugingomis kitataučių jaunimo grupėmis.

7. Kovoti su lietuviškam jaunimui žalingomis įtakomis.

8. Dalyvauti patariamuoju arba vykdomuoju organais bendrų lietuviško jaunimo klausimų ir problemų sprendimuose.

9. Kovoti galimomis priemonėmis su didžiausiu mūsų tautos priešu komunizmu.

K. Bukauskas

UNITED PRESS-NAUJIENŲ Photo

Pragos radijas pranešė, kad Čekijos premjeras Viliam Siroky (viršuje) pašalintas iš Slovakijos komunistų partijos politbiuro, aukščiausio jo tėviškės provincijos valdomojo organo. Tai neliečia jo kaip premjero, bet pašalinimas gali būti ženklas, kad jis nueis tuo keliu, kuriuo nuėjo Vengrijos premjeras Imre Nagy, kuris buvo pašalintas praeitą savaitę.

Netikėtas nugirdimas

Nuvažiavau į Marquette Park. Užėjau į krautuvę "Marginiai" 69-je gatvėje, ką nors patinkamo nusipirkti. Tiesa, krautuvė gražiai ir tvarkingai įrengta. Daug tautiškų rankdarbių. Man besidairant, įeina vienas žmogus ir klausia patarimo, kur užsiregistruoti į A. L. B-nės rinkimus, kurie įvyks gegužės 1 d. Pasisakė, kad vietoj negyvenąs ir atvykęs klausęs keletą pažįstamų lietuvių, bet visi atsakę, kad tokios "būstinės" nežiną.

"Marginių" krautuvės patarnautoja nepažįstamajam pasakė, kad galima čia užsiregistruoti užpildžius blankelę, užmokant vieną dolerį mokestį ir gaunant nario knygelę. Nepažįstamasis tautietis prašė paaiškinimo. Jis norįs mokėti tik pusę dolerio už pusę metų, kaip galima ir spaudoje buvo skelbta, kur yra kandidatų sąrašai, ar galima ir kada juos gauti ir kas ir kur yra šios apylinkės organizacinis vienetas. Patarnautoja trumpai drūtai atsakė: "Atėjo vienas ponas, kurio pavardės ir kas jis toks nežinau, atnešė šias blankas ir knygutes, berods pulkininkas koks, atsivedė vieną panelę ir pranešė, kad surinktus pinigus, nuo kiekvieno registranto po vieną dolerį perduočiau jai, kurios pavardės irgi nežinau. O kaip dėl kandidatų sąrašų ir kitų klausimų, tai aš nieko nežinau kaip ir Tamsta".

Šitokiu atsakymu nustebo nepažįstamasis, nustebau ir aš. Taip šis ir išėjo neužsiregistravęs, nes už pusmetį mokesčio nepriėmė.

Kol dar nevisai vėlu, kam šis reikalas priklauso, reikėtų patvarkyti, kad registruojantieji gautų daugiau vietoje informacijų ir galėtų susimokėti ir už pusmetį, pusę dolerio. **L. M-čius**

Gegužės Pirmoji

Kaip per eilę metų, taip ir šiais metais, Chicagos Lietuvių Socialdemokratų Sąjungos 4 kuopa rengia Gegužės Pirmosios minėjimą, kuriame pagrindinis kalbėtojas bus "Naujienų" redaktorius Dr. P. Grigaitis. Jisai visuomet pasako turiningas kalbas, nušviesdamas darbininkų klasės laimėjimus praeityje ir atskleisdamas darbininkijos siekimus ateityje.

Darbininkų kova už savo būvio pagerinimą yra vedama nuo neatmenamų laikų ir pagal reikalą bei sąlygas ji keičia savo priemones. Jau daugiau, kaip 65 metai, Gegužės Pirmoji yra pripažinta beveik visame civilizuotame pasaulyje darbininkų solidarumo diena, kurią darbininkai pareiškia savo bendrus reikalavimus: darbo valandų nustatymo, tinkamesnio atlyginimo, sveikatos apsaugos ir t.t.

Daug jau yra laimėta toje bendroje kovoje ir daug, labai daug, dar turi būti laimėta. Bet darbininkijai reikalingas budėjimas ir ryžtingumas savo kovoje už būvį.

Tad šeštadienį 7:30 val. vak. turėtų lietuviai darbininkai gausiai rinktis į Lietuvių Auditoriją ir atžymėti tą svarbią kovos dieną — Gegužės Pirmąją.

Kvieslys

Panaudojo pavardes

Lietuvių Studentų Sąjungos rinkimuose dalyvaująs Akademikų Skautų sąrašas savo propagandiniame lapelyje balsuotojams pateikia "rėmėjų" pavardes.

Dalis šių "rėmėjų" nusiskundžia, kad jų pavardės panaudotos jų neatsiklausus. Dedamos pastangos išaiškinti, kas yra atsakingas už sauvaliavimą. **—A.**

— Mažieji lietuviukai tremtyje nori mokytis. Padėk jiems savo auka!

Roosevelt Furniture Miegamo Rakandų Išpardavimas

11 gabalų tiktai už $169

Į šį setą įeina lova, dreseris, komoda, springsai, matrasas su vidujinėm spiruoklėm, 3 vanity stiliaus lempos, 2 miegamos pagalvės ir kilimas. Didelis pasirinkimas ir kitokių baldų. Galima užeiti vakarais. Parduodame išmokėjimams. Už 6 mėnesių išmokėjimus neimame jokių nuošimčių. Prieš perkant baldus, užsukite į šią lietuvišką krautuvę, apžiūrėkite baldus ir patirkite kainas.

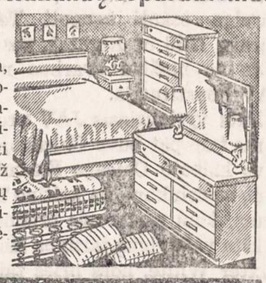

ROOSEVELT FURNITURE CO.

2310 W. ROOSEVELT ROAD Tel.: SEeley 3-4711

Krautuvė atidaryta sekmadieniais nuo 11 iki 4:30.

BUICK'AS

LIETUVIŠKAS

AUTOMOBILIS

LIETUVIAI AKIŲ GYDYTOJAI

DR. G. SERNER
LIETUVIS AKIŲ GYDYTOJAS
25 metų patyrimas
Tel.: YArds 7-1829
Pritaiko Akinius
Kreivas Akis
Ištaiso.
Ofisas ir Akinių Dirbtuvė
756 WEST 35th STREET
Valandos: nuo 10 iki 2, nuo 6 iki 8
Trečiadieniais tik susitarus.
Šeštadieniais nuo 10 iki 3 val. popiet

Dr. Kazimieras
MICHEL
Optometristas - Orthoptistas
Gydo nusilpusias ir nervuotas akis
Egzaminuoja akis ir pritaiko akinius
Išgydo kreivas akis be operacijos
Įdeda netikrą — artificialę akį pagal sveiką. Praktikuoja per 39 metus.
Kalba lietuviškai.
4654 SO. ASHLAND AVENUE
Telefonas: YArds 7-6616
Nuo 9:30 val. ryto iki 8 val. vakaro
Geras patarnavimas.

Dr. Ant. Rudokas, O. D.
tikrina akis, pritaiko akinius, keičia stiklus ir rėmus.
Telefonas: YArds 7-7381
Priima: Vakarais nuo 6 ir 9 val.
Šeštad nuo 10 ryto iki 4 po pietų.
Treč. ir sekmad. pagal susitarimą.
4455 S. CALIFORNIA AVE., Chicago.

Nauja lietuviška krautuvė:

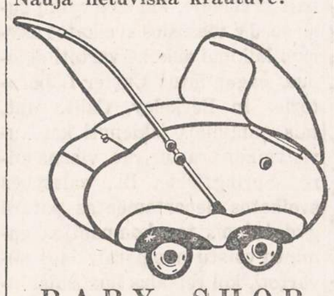

BABY SHOP
4075 SO. ARCHER AVE.
(Archer ir California)
Phone BIshop 7-2889
Vaikiškų reikmenų krautuvė: importuoti vokiški ir vietiniai vaikų vežimėliai, žaislai, lovytės, dviračiai, kėdės ir kt. Žema nuoma ir vienas savininkas—pirksite pigiau. Seni ir nauji klijentai kviečiami apsilankyti ir pasinaudoti atidarymo progos papiginimais. Importuotos prekės importuojamos paties savininko ir siunčiamos visur.
—Sav. BRONIUS RACEVIČIUS.

DR. JUZE AGLINSKAS
GYDYTOJA IR CHIRURGĖ
Vaikų ir Moterų Ligos
5159 SO. DAMEN AVENUE
Medicine and Surgery Building
Valandos: Pirm. 10-4, antr. 10-1 ir 6-9, trečiad. 10-4, penktad. 10-1 ir 6-9.
Ofiso: PR 6-7800 — Namų GR 6-5603

Dr. Kęstutis Aglinskas
GYDYTOJAS IR CHIRURGAS
2300 WEST 51st STREET
Val.: Pirm. ir antr. 10—12, ketv. ir penkt. 6—8 p. p., treč. ir šešt. pagal susitarimą.
Telef.: ofiso PRospect 6-1795
Rezid.: GR 6-5603

DR. ANNA BALIUNAS
AKIŲ, AUSŲ, NOSIES IR GERKLĖS LIGOS
PRITAIKO AKINIUS
6322 SO. WESTERN AVENUE.
Valandos: Antradieniais ir ketvirtadieniais nuo 7 ligi 9 val. vakaro.
Šeštadieniais nuo 10 ligi 12 ir nuo 1 ligi 3 valandos po pietų.
Kitu laiku tik susitarus.
Ofiso telef.: PRospect 8-3229
Rezid. telef.: WAlbrook 5-5076

Tel.: PRospect 8-1717
DR. S. BIEŽIS
GYDYTOJAS IR CHIRURGAS
3148 WEST 63rd STREET
Val.: kas dieną po pietų 1-3; vak. 7-8 tiktai antradieniais ir penktadieniais.
Trečiad. ir sekmad. ofisas uždarytas.
Rez.: 3241 WEST 66th PLACE
Phone: REpublic 7-7868

Tel.: YArds 7-3526 — YArds 7-7410
DR. G. J. BYLAITIS
Spec. smegenų ir nervų ligos.
Val.: antr. ir penkt. 7:30 iki 8:30 P. M.
Šeštad. 12:30 iki 4:00.
Kitomis dienomis tik susitarus.
DR. J. G. VALAITIS
Val.: kasdien 6:30-8:30, šešt. 4-6.
4038 SO. ARCHER AVENUE

DR. PETER BRAZIS
PHYSICIAN AND SURGEON
2434 WEST 71st STREET
CHICAGO, ILL.
Telefonai:
Ofisas: HEmlock 4-5849
Rezidencija: HEmlock 4-2324
OFISO VALANDOS:
Pirmad., Ketvirt. ir Penktadienį nuo 1-4 ir 7-9, Antrad. nuo 1-5, Trečiad. ir Šeštadienį tiktai susitarus.

Ofiso telef.: VIrginia 7-0036
Rezidencijos: BEverly 8-8244
DR. T. DUNDULIS
GYDYTOJAS IR CHIRURGAS
4157 ARCHER AVENUE
Ofiso valandos:
Nuo 2—4 ir nuo 6—8:30 val. vakaro.
Šeštadieniais nuo 2 iki 4 po pietų.
Trečiadieniais pagal sutartį.

Tel. ofiso: VI 7-0600; rez. RE 7-6867
DR. BR. GAIŽIUNAS
GYDYTOJAS IR CHIRURGAS
4055 ARCHER AVENUE
(Kampas Archer ir California Ave.)
VAL.: 2—4 po pietų ir 6—8 vakare, šeštadieniais 2—7 p.p., išskyrus sekm.

Rezid. telef.: INterocean 8-8732
Ofiso telef.: INterocean 8-7654
DR. K. GUDAITIS
GYDYTOJAS IR CHIRURGAS
Chirurgija ir moterų ligos
10756 SO. MICHIGAN AVE.
Val.: Kasdien 9-12 val. ryto, 1-4 val. p. p., ir 6-8 val. vak., išskyrus trečiad. Šeštad 10-3. Kitu laiku — susitarus.

Rezid. tel.: STewart 3-4511
Ofiso telef.: YArds 7-1166
DR. J. GUDAUSKAS
GYDYTOJAS IR CHIRURGAS
756 WEST 35th STREET
Kampas Halsted ir 35-tos gatvės
Valandos: 1-4 p. p. ir 6:30-8:30 val. kasdien. Trečiadieniais uždaryta.
Šeštadieniais nuo 1 iki 4 po pietų.

DR. A. JENKINS
PHYSICIAN AND SURGEON
(Lietuvis Gydytojas)
2500 WEST 63rd STREET
Ofiso val.: kasdien nuo 2—4 po pietų ir 7:30—9 vakaro.
Trečiad. ir šeštad. uždaryta.
Ofiso telefonas: PRospect 6-3838
Rezid. telefonas: REpublic 7-9199

GRovehill 6-1595
Dr. Aldona A. Juska
AKIŲ LIGŲ SPECIALISTĖ
IR PRITAIKO AKINIUS
Valandos: 9-12, 7-9 pagal susitarimą, išskyrus trečiadienius ir šeštadienius.
2422 W. MARQUETTE ROAD

Ofiso ir buto telef.: OLympic 2-1381
DR. F. V. KAUNAS
DR. J. VAITAITIS
GYDYTOJAI IR CHIRURGAI
1407 SO. 49th COURT, CICERO
Kasdien 10—12 ryto ir 5—8 val. vak.
Šeštadieniais 10—2.

Tel.: ofiso GR 6-4322. Rez.: HI 5-2626
DR. JOSEPH W. KADZEWICK
(LIETUVIS)
GYDYTOJAS IR CHIRURGAS
Priėmimo valandos tiktai susitarus: nuo 2 iki 4 v. p. p. ir nuo 7 iki 9 vakaro, išskyrus trečiadienius.
MANOR MEDICAL ARTS BUILDING
6400 SO. KEDZIE AVE.

Telef.: Ofiso ir buto OLympic 2-4159
DR. P. KISIELIUS
GYDYTOJAS IR CHIRURGAS
4938 W. 15th Ave., Cicero, Ill.
Kasdien 1-3 val. ir 6-8 val. vakaro.
Šeštadieniais 12—4 val.
Butas: 1526 So. 49th Ave., Cicero, Ill.

Ofiso telefonas: LAfayette 3-3210
Jei neatsiliepia šaukite KEdzie 3-2868
Dr. Emily V. KRUKAS
GYDYTOJA IR CHIRURGĖ
4146 SO. ARCHER AVENUE
Val.: kasdien po pietų nuo 12—2:30
Daily afternoons.
Vakarais: pirmad., antrad., ketvirtad 6—8:30. Trečiadieniais tik susitarus

Garsinkitės "N-nose"

Dr. A. Valis - Labokas
GYDYTOJAS IR CHIRURGAS
Spec. Moterų Ligos
3267 SO. HALSTED STREET
Telefonas: DAnube 6-1125
Valandos: 1-4 ir 6-8 vakaro.
Šeštadieniais 1-4 val. po pietų.

Telefonai: Ofiso GRovehill 6-5399
Rezidencijos: PRospect 6-4732
DR. A. MACIŪNAS
GYDYTOJAS IR CHIRURGAS
Spec. chirurginės ligos
2423 WEST 63rd STREET
(kampas 63rd ir Artesian)
OFISO VAL.: 2-4 ir 6-8 val. po pietų kasdien. Šeštadienį 2-4 val.
Trečiadieniais ir sekmad. uždaryta.

DR. EDWARD B. MURAUSKAS
GYDYTOJAS IR CHIRURGAS
OFISAS:
2614 WEST 63rd STREET
Valandos pagal susitarimą.
Ofiso telefonas: GRovehill 6-1321
Rezidencijos: BEverly 8-6162

DR. CONSTANCE O'BRITIS
PHYSICIAN AND SURGEON
2408 WEST 63rd STREET
Tel.: HEmlock 4-5524
Hours by appointment only.

Dr. Juozas PAUKŠTYS
DANTŲ GYDYTOJAS
4253 ARCHER AVENUE
(įejimas iš Whipple St.)
Valandos: kasdien 10-12, 2-6 p. m. 7-9 p. m. Šeštadieniais 10-12.
Trečiadieniais uždaryta.
Tel.: LA 3-4949, namų CE 3-7786

DR. ONA PRUNSKIS
DANTŲ GYDYTOJA
2423 West 63rd Street
(Netoli Western ir 63-čios gat. kampo)
Dirba kasdien nuo 10-12; 2-4, 5-8 val.
Šeštadienį 9 - 1, trečiad. tik susitarus.
Ofiso tel.: WAlbrook 5-2017 Namų tel.: CAlumet 5-9195

DR. STRIKOL
GYDYTOJAS IR CHIRURGAS
4645 SO. ASHLAND AVENUE
Ofiso valandos: nuo 2—4 ir 6—8;
Ser., Subat. ir Nedel. tik susitarus.
Ofiso telefonas: YArds 7-4787
Namų telefonas: PRospect 6-1930
Jei neatsilieps viršutiniai telefonai, šaukite MIdway 3-0001.

Tel. ofiso: CLiffside 4-2896
Rez.: LAfayette 3-1172
DR. P. STRIMAITIS
GYDYTOJAS IR CHIRURGAS
1724 WEST 47th STREET
(kampas 47th ir Hermitage)
Priėmimo val.: 2-4 ir 6-9 val. po pietų, šešt. 2-6 v. p.p., išskyrus sekmadienius.

Telefonai: ofiso CLiffside 4-0253
Rezidencijos: GR 6-8876
DR. A. Z. ŠAULYS
GYDYTOJA IR CHIRURGĖ
4645 S. ASHLAND AVE. (kamb. 211)
Pirm., Antr., Ketv. ir Penktad. 6:30—8:30 val. vak. Šeštadienį 2—4 v. p. p.

DR. VYT. TAURAS-TUPČIAUSKAS
GYDYTOJAS IR CHIRURGAS
Bendra praktika, spec. Moterų ligos.
Ofisas ir rezidencija: 2410 W. 51st St.
(antras namas nuo Western Ave.)
Ofiso ir rezid. telef.: PRospect 8-1223
Ofiso val.: Pirm. 8 — 10 v. v. Antr., Treč. ir Penkt. 6—9 v. v. ir Ketv. ir Šeštadienį 2—4 val. po pietų.

DR. V. P. TUMASONIS
GYDYTOJAS IR CHIRURGAS
CHIRURGINĖS LIGOS
Ofiso telef.: HEmlock 4-2123
6255 SO. WESTERN AVENUE
Rezid. telef.: PRospect 6-8484
Val.: 2-4 po pietų ir 7-9 vak. Šeštad. 2-4 po pietų. Treč. ir sekm. uždaryta.

Tel.: ofiso ir rez. PRospect 6-9400
Dr. Ona Vaškevičius
(VAŠKEVIČIŪTĖ)
GYDYTOJA IR CHIRURGĖ
6248 SO. KEDZIE AVENUE
Val.: kasdien nuo 1—3 popiet ir nuo 6—8 val. vakaro; šeštad. 1—4 popiet; trečiadienį ir kitu laiku tik susitarus.

Tel.: ofiso VI 2-1581; rez.: VI 2-0742
DR. V. VILEIŠIS
GYDYTOJAS IR CHIRURGAS
802 WEST 31st STREET
(kampas Halsted ir 31-os gatvių)
Priėmimo valandos: 2-4 ir 6-8 val.
Šeštadieniais 2-4 val. po pietų.
Sekmadieniais uždaryta.

DR. BRUNO J. ZUBRICK'AS
GYDYTOJAS IR CHIRURGAS
2951 WEST 63rd STREET
(netoli Sacramento Ave.)
Valandos: 2—4 po pietų ir 7—9 vak., trečiad. ir sekmad. pagal susitarimą.
Telefonas: HEmlock 4-7899
Namų tel.: HIlltop 5-2557

P. ŠILEIKIS, O. P.
ORTHOPEDAS-PROTEZISTAS
Aparatai - Protezai, Med. Bandažai. Speciali pagalba Kojoms (Arch Supports) ir t. t.
Val.: 9—4 ir 6—8. Šeštadieniais 9—1.
ORTHOPEDIJOS TECHNIKOS LAB.
1911 W. 59th St., Chicago 36, Illinois
Tel.: PRospect 6-5084

LALIO ŽODYNAS

yra standartinis Amerikos lietuvių žodynas. Geresnio anglų-lietuvių kalbų žodyno nėra. Nenumatoma, kad naujas žodynas greitu laiku būtų spausdinamas. Todėl siūlome dabar įsigyti šį stipriai įrištą 1256 puslapių angliškai-lietuvišką ir lietuviškai angliską žodyną. Kaina—$14.00 Žodynas Jums bus išsiųstas, jei pasiųsite $14.00 čekį ar Money Orderį tokiu adresu:

NAUJIENOS
1739 So. Halsted Street
Chicago 8, Illinois

1% BONAS EXTRA UŽ SANTAUPAS

Pradedant naujus 1955-tus metus, CHICAGO SAVINGS AND LOAN ASSOCIATION įsteigia **NAUJĄ BONŲ SKYRIŲ.** Šiame skyriuje, be mūsų nuolatinio aukšto dividendo, taupytojas dar gaus iki 1% extra bonusą. Ypatingai šis skyrius taikomas ir skiriamas vaikams bei jaunuoliams. Bet suaugusieji taip pat yra kviečiami juo pasinaudoti.

Kviečiame tėvus atidaryti bonų sąskaitą savo vaikams pačioje jų jaunystėje. Paaugusius atsiveskite į mūsų raštinę. Supažindinkite juos su taupymo svarba. Tegu jie patys, Jūsų priežiūroje, tvarko savo taupymo reikalus. Tai bus geriausia ateities dovana, kokią galite duoti savo vaikui. Jei norite platesnių informacijų, tai pašaukite arba patys atsilankykite į mūsų raštinę. CHICAGO SAVINGS yra pirmoji taupymo bendrovė visoje pietinėje miesto dalyje, kuri yra atidariusi tokį svarbų taupymo skyrių.

Padėkite taupomus pinigus į šią progresyvę, tvirtą — su viršum 14½ milijonų dolerių — taupymo bendrovę, kurioje visi indėliai yra apdrausti iki $10,000.00... Kur norimi pinigai taupytojams yra išmokami pagal pareikalavimą ir kur be pertraukos duodamas aukštas dividendas.

Indėliai padėti iki 15-tos šio mėnesio dienos gaus dividendą už pilną mėnesį.

VALANDOS: Pirmadieniais nuo 12 iki 8 val. vakaro. Antradieniais ir Penktadieniais nuo 9 iki 4 valandos po pietų. Ketvirtadieniais nuo 9 iki 8 val. vakaro. Trečiadieniais uždaryta visą dieną. Šeštadieniais nuo 9 ryto iki 2 val. po pietų.

CHICAGO SAVINGS AND LOAN ASSOCIATION

6234 SO. WESTERN AVENUE JOHN PAKEL, Prezidentas Telef.: GRovehill 6-7575

GEGUŽĖS PIRMOJI IR LIETUVOS LAISVĖ

PASIKALBĖJIMAS SU DR. P. GRIGAIČIU

Kadangi Lietuvių Socialdemokratų 4 kuopa šeštadienį, balandžio 30 d., 7:30 val. vak., ruošiasi Lietuvių Auditorijoje atžymėti tarptautinę darbininkų šventę, nutariau jos pagrindiniam kalbėtojui Dr. P. Grigaičiui pateikti keletą klausimų.

Kl.: Koks JAV požiūris į Gegužės 1-sios šventę, kuri visame pasauly laikoma darbininkų švente?

Ats.: Nors Amerikos darbininkai savo švente pasirinko kitą datą, bet Gegužės 1-ji ir čia turi savo reikšmę. Specialiu JAV kongreso įstatymu ji yra paskelbta Lojalumo Diena.

Kl.: Koks tarptautinio demokratinio darbininkų sąjūdžio nusistatymas tautų laisvės atžvilgiu?

Ats.: Tarptautinis demokratinis darbininkų sąjūdis jau savo įsikūrimo pradžioje yra pasisakęs prieš tautų pavergimą ir visada kovojo už tautų apsisprendimo teisę.

Kl.: Ar tarptautinė darbininkija yra kada nors pasisakiusi ir Lietuvos laisvės klausimu?

Ats.: O taip. Ir tai labai stipriai. Juk tarptautinis darbininkų suvažiavimas, kuris įvyko Londone 1864 m. ir kurio metu buvo įkurtas Pirmasis Internacionalas, buvo sušauktas ne kam kitam, bet viešai užprotestuoti prieš tai, kad carinė Rusija sunaikino Lenkijos ir Lietuvos nepriklausomą valstybę ir kraujuje paskandino lietuvių-lenkų sukilimą.

Kl.: Bet ir bolševikai skelbiasi Pirmojo Darbininkų Internacionalo idėjų tęsėjais.

Ats.: Bolševikai Pirmojo Darbininkų Internacionalo siekimus sutrempė, tęsdami carizmo imperialistinius žygius ir pavergdami mažesnes tautas. Pabaltijo tautų likimas yra geriausias jų imperialistinės politikos įrodymas.

Kl.: Kokie artimiausi laisvojo pasaulio lietuvių uždaviniai, siekiant atstatyti laisvą ir nepriklausomą Lietuvą?

Ats.: Vesti akciją ir dėti pastangas ta linkme, kad Jungtinių Tautų Organizacija ištirtų, kaip sovietai, sutrempdami tautų apsisprendimo teisę, pavergė Lietuvą ir kitas Pabaltijo tautas, paneigė žodžio, spaudos, asmens neliečiamybės ir kitus demokratinius principus.

Kl.: Kokios priemonės tai akcijai vartotinos?

Ats.: Visų pirma, politinės ir moralinės. Atrodo, kad Vakarų demokratijos nori išvengti ginkluoto konflikto su Sovietų Sąjunga. Tad moralinės ir politinės priemonės šiuo laiku pasilieka mums vienintelis ginklas, kurį turime tinkamai pavartoti, paveikdami aukštuosius JAV vyriausybės pareigūnus ir Jungtinių Tautų Organizacijos vairuotojus, kad jie iškeltų sovietų šunybes Lietuvoje ir kitose Rytų Europos valstybėse.

Dar turėjau paruošęs daug klausimų, bet Dr. Pijus Grigaitis pareiškė, kad jis tas ir kitas problemas plačiau palies Gegužės 1-sios minėjimo metu.

Lietuviai turėtų gausiai dalyvauti šįmetiniame Gegužės 1-sios minėjime, kuris įvyks darbininkų šventės išvakarėse, balandžio 30 d., 7:30 val. vakare, Lietuvių Auditorijoje.

Rep.

Sudegė 5 žmonės

Užsidegus namui 658 N. May, sudegė 4 asmenys, o viešbučio gaisre 518 N. Green sudegė viena moteriškė. Abiejuose gaisruose buvo sužeisti 22 žmonės, jų tarpe keli ugniagesiai.

Viešbučio gaisras, esą, kilęs apatinėje namo dalyje, kur buvo baldų krautuvė, o paskui išsiplėtęs į kitus aukštus, kur buvo viešbutis. Gaisro metu viešbuty buvo 75 asmenys.

Viešbučiui padaryta apie $50,000 nuostolių.

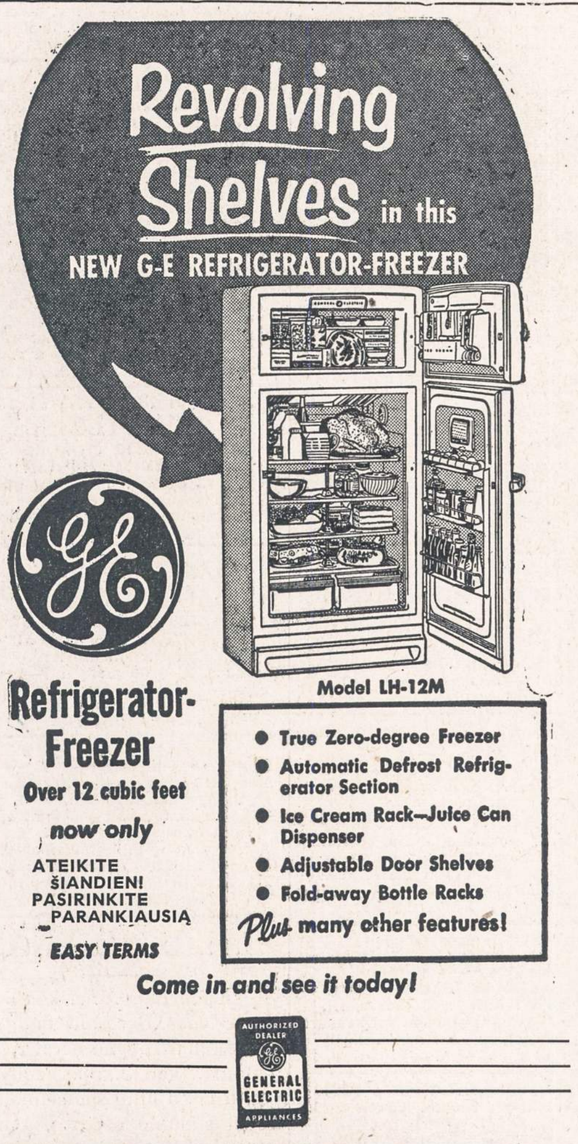

SOLTIS HOME APPLIANCES AND FURNITURE

2647 West 51st Street HEmlock 4-7095

OPEN MONDAY AND THURSDAY EVENINGS

GEGUŽĖS PIRMOSIOS MINĖJIMAS

šeštadienio vakare, balandžio 30 d., 7:30 val. Lietuvių Auditorijos mažojoje svetainėje, 3133 So. Halsted St., Chicago. Kalbės NAUJIENŲ redaktorius Dr. P. Grigaitis ir kiti. Minėjimą rengia Liet. Socialdemokratų Sąjungos 4 kuopa. Įžanga veltui.

Kviečiami visi lietuviai skaitlingai lankytis ir išklausyti pranešimus apie darbininkų laimėjimus ir siekimus - idealus ateičiai.

RENGIMO KOMISIJA.

IŠ CHICAGOS IR APYLINKIU

•

Pataria nebijoti paralyžiaus skiepų

Chicagos miesto sveikatos skyriaus vedėjas Dr. Bundesen įspėja tėvus, kad jiems nėsą ko bijotis leidžiant vaikus skiepyti Dr. Salk paralyžiaus vaistais.

Dr. Bundesen sako, jog esą daug motyvų tam, kad vaikai turi būti skiepijami nuo paralitinės polijo ligos.

Tėvų susirūpinimas tais skiepais prasidėjo, kai eilė vaikų susirgo. JV viešosios sveikatos skyrius laikinai sulaikė vartoti skiepus, pagamintus Cutter Laboratories in Berkeley, Calif. Mat, tais gaminiais įskiepyti kai kurie vaikai yra susirgę, vienas mirė. Springfielde, Ill., valstybės sveikatos departamentas patarė gydytojams tos kompanijos gamintų vaistų nuo paralyžiaus nevartoti, kol reikalas bus išaiškintas. Esąs galimas daiktas, kad susirgimai bei mirtis iš tikrųjų įvyko ne dėl tų vaistų, bet dėl kitų priežasčių, kurios nuo šių vaistų nepriklauso.

Kalbėjo Trumanas ir Brownell

Trumanas kalbėjo Chicagoje Decalogue Society suruoštame jam pagerbime. Tarp kitko, buvusysis JAV prezidentas pabrėžė, jog niekas negalįs būti saugus, jei piliečiai neturėsią teisės atitinkamai tvarkyti vyriausybę. Prisiminęs vyriausią valstybės prokurorą Brownell, Trumanas pažymėjo, jog to prokuroro pareiga esanti saugoti Teisių Sąrašą (Bill of Rights), nes jis esąs ne mažiau svarbus negu JAV konstitucija.

Pats vyriausiasis JAV prokuroras taip pat buvo Chicagoje ir savo kalboje Chicago Executive Club susirinkime jis kaltino Trumaną, kam pastarasis priėmęs į aukštą valstybinę tarnybą Harry Dexter White, nors prieš tai FBI pranešusi, kad White esąs įtartinas asmuo.

Sakoma, kad Trumanas ir Brownell pasidarę priešai, ypač nuo 1953 m. lapkr. 6 d.

Reikėo 6 policininkų moteriai sutvarkyti

Mrs. D. Fish, 1225 N. State, kuri yra išsiskyrusi su vyru, buvo teismo nubausta $150 bauda už važiavimą pasigėrus bei per greitą važiavimą.

Ji buvo policijos sulaikyta praeitų metų rugs. 27 d., kai važiavo 55 mylių greičiu Lake Shore Dr. ir nesilaikė važiuojamojo ruožo ribų. Taip pat policija liudijo, kad ši moteriškė priešinusis areštui, iškeikusi policininkus. Turėjęs būti pašauktas 6 policininkų automobilis į pagalbą, ir jų visų pastangų reikėję moteriškei priversti sėsti į automobilį.

Mrs. Fish neigė teisme, kad ji buvusi pasigėrusi ar kad ji būtų priešinusis areštui. Bet teisėjas Butler ja nepatikėjo, ir uždėjo baudą.

Chicagoje mažiau nusikaltimų

Chicagoje pastaruoju metu sumažėjo nusikaltimų, ir miestas atsidūrė šiuo požiūriu II vietoje Amerikoje. Pastebima, kad Chicagoje pačioje nusikaltimų skaičius sumažėjo 0.07%, o visame krašte jis pakilo 4%.

Ypač tai turėdamas galvoje, burmistras Daley pareiškė, jog čia turįs daug nuopelnų policijos vadas O'Connor. Kai kurie miesto tarybos stebėtojai daro išvadą, jog naujasis burmistras nežadąs keisti policijos vado. Daley sakosi rūpinąsis, kad miestas gautų 2,000 papildomų policininkų.

Pagerbė Stanley Balzeką

Praeitą šeštadienį visa eilė giminiečių, artimųjų bei draugų gražiai paminėjo Stanley Balzeko Sr. 61 metų gimtadienį.

Minėjimas vyko Stanley Balzeko Jr. ir marčios Irene namuose, esančiuose 1024 West 84 St. Jiedu daugiausia ir prisidėjo prie minėjimo.

Šia proga sūnus ir marti tėvui įteikė auksinį laikrodėlį, o anūkas tėvukui davė kaklaraikštį. Jaunieji Balzekai suruošė skanią vakarienę ir gražiai priėmė sukviestuosius svečius. Jų buvo didokas būrys. Minėjime dalyvavo Kuraičiai, Radvilai, Bulovai ir kiti stambūs Chicagos biznieriai. Buvo pasakytos kalbos ir už dovanas gražiai padėkota.

Stanley Balzekas Sr. yra vienas seniausių Chicagos lietuvių. Archer Avenue jis turi gerai besivystantį automobilių biznį. Paskutiniais metais jis smarkiai prasiplėtė. Ne pro šalį bus priminti, kad Balzekas yra vienas turtingiausių lietuvių Amerikoje. Jeigu šiandien jis dar nėra milijonierius, tai labai mažai laiptų jam teks lipti, kad milijonierium būtų.

Gimimo sukakties proga jam linkime sveikatos, pasėkmingai varyti biznį ir prisidėti prie lietuviškųjų reikalų.

Frank Bulow

Bridgeporto kolonija

Visi Bridgeporto kolonijos lietuviai kviečiami dalyvauti AL Bendruomenės Tarybos rinkimuose. Šiai svarbiai pareigai atlikti kiekvienas lietuvis š. m. gegužės mėn. 1 d., sekmadienį kviečiamas užeiti į Lietuvių Auditoriją, 3133 S. Halsted St. ir ten atiduoti apylinkės rinkimų komisijai savo balsą.

Tie asmenys, kurie dėl rimtų priežasčių negali atvykti asmeniškai į Lietuvių Auditoriją, prašomi apie tai iš vakaro pranešti rinkimų komisijos nariui Ig. Petrauskui 7-9 val. vak. telefonu YArds 7-5516 arba sekmadienį — telefonu VIctory 2-6172. Komisija gavusi tokius pranešimus pasirūpins pas tokius asmenis atvykti į namus ir paimti jų balsus.

Iš 95 išstatytų kandidatų kiekvienas balsuotojas savo nuožiūra gali pasirinkti nedaugiau 27 ir už juos balsuoti pažymint kryžiuką prieš kandidato pavardę.

Eidami balsuoti neužmirškite atsinešti nario knygutes, o kas dar nėra įsirašęs į bendruomenę ir nario knygelės neturi, galės balsavimo punkte visa tai padaryti ir tuoj pat balsuoti.

Gyventojų patogumui balsai bus priimami visą dieną, nuo 9 val. ryto ligi 9 val. vakaro.

ALB Bridgeporto Apyl. Rinkimų Komisija

CLASSIFIED ADVT.

HELP WANTED — FEMALE
Reikia Darbininkių

REIKALINGOS 2 STENOTIPISTĖS
Geras atlyginimas, malonios darbo sąlygos. Kreiptis į sekretorių Peter P. Kezon, YArds 7-3895.
SUPREME SAVINGS & LOAN ASSOCIATION
1751 West 47th Street

REIKALINGA mergaitė arba moteris patyrusi ofiso darbui. Turi mokėti anglų kalbą ir rašyti mašinėle. Darbas pastovus ir gerai atlyginamas.
BRIGHTON SAVINGS & LOAN ASSN.
4071 Archer Ave.

REIKALINGA patikima moteris kartą savaitėje sutvarkyti namus. Pageidaujama ketvirtadieniais. Dėl susitarimo skambinti PAlisade 5-4529.

BUSINESS CHANCES
Biznio Progos

PARDUODAMA ARBA išnuomojama taverna su valgykla. Galima pirkti su namu lengvais išmokėjimais. Biznis išdirbtas per 35 metus. Priežastis pardavimo—pasitraukiam iš biznio. Mainais priimsim ką jūs turite.
6706 SO. ASHLAND AVE.

PARDUODAMA taverna ir restoranas. Gerai einą bizniai. 3318 So. Halsted Street. VIrginia 7-8561.

PARDUODAMAS namas su didelėmis pajamomis ir tavernos bizniu fabrikų rajone. Įmokėti tiktai $5,000, likusius lengvais išsimokėjimais arba priimsime mainais ką jūs turite. Biznis išdirbtas per 25 metus. Galima išnuomoti taverną su 4 kambariais. Tuojau galima užimti. Priežastis pardavimo—apleidžiam Chicagą. Savininkai.

1635 WEST 35th STREET

PARDUODAMA pilnai įrengta ir moderni taverna. Ilga sutartis. Gyvenimui butas užpakalyje. Prieinama kaina. 35th ir Halsted apylinkėje.
VIrginia 7-9079

IŠRENDUOJAMA taverna, 3212 So. Wallace St. Priežastį patirsite vietoje.

PARDUODAMAS namas su bizniu Brighton parke, geroj vietoj. Prieinama kaina. Savininkas išlaikė bizį 35 metus. Savininkas išeina poilsio.
4140 So. Maplewood Ave.

PARDUODAMAS laidotuvių direktoriaus biznis ir nuosavybė, lietuvių ir lenkų kolonijoje. Turite pamatyti įvertinimui. 2614 East 87th Street.

TIKROJI AUKSO KASYKLA

Parduodami 3 šaldytuviniai sunkvežimiai su varžybų neturinčio importuoto ir vietinio maisto išvežiojimu lietuviams pardavėjams. Galima patikrinti visas knygas ir rekordus. Kiekvieną savaitę daromas mažiausiai $4,000 biznis. Kreipkitės į:

HEmlock 4-1988 arba
GRovehill 6-2107

IDEALI delikatesų - saldumynų krautuvė ir užkandinė (visokių rūšių ledų gaminiai ir sumuštiniai), gražioj Marquette parko kolonijoj. Kampiniame name, prieš mokyklų, bažnyčių ir parko. Gyvenimui butas. Turiu paaukoti dėl nemokėjimo lietuvių kalbos.
2657 W. 69th St. GRovehill 6-9525

Cicero

Kas naujo?

Su pavasariu ir vietos lietuvių gyvenimas pajudėjo. Visi skuba, bruzda. Bet nežiūrint to, du pavasariniai parengimai buvo menki. Nors Skade svetainėje, 1500 S. 49th Ave., grojo šauni muzika, bet šokėjų maža atsirado. Sekmadienį Liberty svetainėje dar mažiau besivaišinančių buvo. Iš tokio visuomenės nerūpestingumo rengėjams tik nuostolis. Draugijų nariai nesirūpina savo organizacijų reikalais.

Du broliai Kizai, 1505 S. 49th Ave., turi didelį tėvų paliktą namą. Sumanūs broliukai jį taip atremontavo, kad dabar namas, kaip naujas. Viskas jame žiba ir tviska. Sutvarkytas apšildymas, dujų tiekimas ir kt. Namo gyventojams maloniau jame gyventi.

Pačiame Cicero centre, 4845-7 W. 14th St., stovi gražus mūro pastatas, geras pirkinys. Gali sutilpti jame trys krautuvės. Pats namo kampas, kuris tinka bet kuriam bizniui, yra laikinai tuščias.

Šv. Antano bažnyčia sparčiai ruošiasi savo metiniam karnavalui. Iš jo tikimasi gauti gražaus pelno, kuris ei bažnyčios puošimui.

D.

—KĄ REIŠKIA CIMA? Cima tai yra šveicariški labai geri laikrodžiai. Jų didelis pasirinkimas pas J. KARVELĮ, 3322 So. Halsted St., Chicago, Ill. Tel. YA 7-0677. Čia pat sutaisoma laikrodžiai, foto ir radio aparatai, rašomos mašinėlės ir akordijonai. (Skelb.).

REAL ESTATE FOR SALE
Namai, Žemė — Pardavimui

DIDELIS namų, biznių, apartmentų, sklypų pasirinkimas. Sudarome morgičius, paskolas, nuosavybių dokumentus. Nemokamai teikiame informacijas ir patarimus. Teirautis pas:

Z. UMBRAŽŪNAS
F. H. Halvorsen Co.
3145 W. 63rd St. HEmlock 4-4300
POrtsmouth 7-2009

Prieš pirkdami ar parduodami namus, atlankykite mus

KUTRA - NORKUS REALTY
2405 WEST 51st STREET
WAlbrook 5-5030 — RE 7-7321 (vak.)
PRospect 8-3579 (vak.)

KAS perkant arba parduodant namus norite sąžiningo ir lietuviško nuošir daus patarnavimo kreipkitės į:

VENTA REAL ESTATE
4409 So. Fairfield Ave.
Tel.: LAfayette 3-3881
PILDOME INCOME TAXUS
Trečiadieniais uždaryta.

DU BLOKAI nuo Maria High School mūrinis, šviesus ir tvarkingas 2 butų po 5½ kambario namas. Yra dar butas rūsyje. Kaina $27,000.

3 butų sviesių plytų jaukus ir gerame stovy namas Marquette parke. Kaina $29,500.

Dėl ligos parduodama didelė kampinė self-service maisto produktų ir mėsos krautuvė su visais įrengimais ir prekėmis, 3 butų mūr. namu ir dar gretimu sklypu. Marquette Rd. ir Ashland. Kaina $37,000.

3 med. namai, viso 5 dideli ir šviesūs butai ant beveik trigubo sklypo Brighton Parke. Proga nupirkti tiktai už $22,000.

Nebrangiai parduodami 2 labai geri bungalow'ai su pajamom, Marquette Parke.

P. LEONAS
REAL ESTATE
2444 W. 63rd St.—antras aukštas
PRospect 8-0097

MARQUETTE PARK

1½ aukštų medinis, beismontas, vienas 4 ir vienas 3 kambarių butai. 35 pėdų lotas. Alyva šildomas. Bargenas.

BRIGHTON PARK

$2,000 įmokėti. 3 aukštų mūro ir medžio, 3-4 kambarių butai. Bargenas. Šaukite:

B. R. PIETKIEWICZ
2555 WEST 47th STREET
LAFAYETTE 3-1083

MARQUETTE parko apylinkėje 2-jų butų mūr., 5 ir 6 kamb. Centralinis šildymas. Kaina $22,500.

Brighton parke 4 butų mūr. namas, 2-4, 1-5, 1-2 kmb. Garažas. $21,500.

Prie 50th ir Claremont 2 butų gerame stovyje med. namas, 5 ir 4 kmb. Kaina $10,000.

Prie 56th ir Loomis 2 butų geras mūr. po 6 kmb. Centr. šildymas alyva. Garažas. Įmokėti $3,000. Kaina $16,000.

KUTRA - NORKUS REALTY
2405 W. 51st St. WAlbrook 5-5030

NAUJA mūrinė rezidencija, 4 ir 5 kambariai. 2 auto mūrinis garažas.

8 kambarių mūrinis bungalow. Garažas. Kaina $19,000.

Grosernė ir 3 butai: 3-4 ir 5 kamb. Duoda $270 nuomos be grosernės. 2 lotų sklypas.

6 butų po 4 kamb. mūrinis namas. Kaina $29,500.

Rooming house ir mūrinis namas. Garais apšildomas. Galima pirkti su namu arba be namo. Su namu duoda $14,000 gryno pelno per metus.

CHAS. URNICH (URNIKAS)
2440 W. 69th St. HEmlock 4-4859

CICEROJE PARDUODAMAS PELNĄ nešantis stiprus mūrinis namas, alyva šildomas. 5 dideli butai, 3 krautuvės. Viena krautuvė šiuo tarpu tuščia, tinkanti bet kokiam bizniui. GERIAUSIĄ KAINĄ PASIŪLĖS—NAMĄ NUPIRKS. Kreipkitės į savininką bet kuriuo laiku.

OLYMPIC 2-8715

PIGIAI parduodamas 2 butų medinis namas (5 ir 6 kamb.), 57th ir Halsted apylinkėje. Savininkas parduoda tik už $10,500. Šaukit: ENglewood 4-6984

57 EAST 83rd STREET
6 kambarių namas, 3 miegamieji Koklinė vonia. Šildymas alyva. $17,200

MARQUETTE parke puikioje vietoje įspūdinga inžinieriaus rezidencija: 8 dideli kmb. ir 2 kmb. rūsyje, labai patogūs nuomoti. Sklypas 125 pėdos fronte, vertas $10,000. Gali būti padidintas. 6 mašinų apšildomas mūr. garažas. Galima sudaryti $250 per mėnesį pajamų ir veltui 4 kmb. mod. butas savininkui. Visko kaina $27,500. Nedidelis įmokėjimas. Exclusive listingas. Teirautis Z. UMBRAŽŪNAS, HE 4-4300 arba PO 7-2009, F. H. Halvorsen Co.

PARDUODAMAS 2 aukštų moderniškas mūrinis namas, 2 butai po 6 kambarius, karštu vandeniu šildomi, alyva kurenami. 4 automobilių mūrinis garažas, įvažiuojamas iš gatvės. Renda $230 į mėnesį. Kaina $26,500.
Shimkus, WAlbrook 5-9184

KAMPINIS namas ir tavernos biznis. 4 butai su $198 mėnesinės rendos, neskaitant savininko buto ir tavernos biznio. Bargenas, $32,500. Savininkas, 4358 So. Western Ave.

REAL ESTATE FOR SALE
Namai, Žemė — Pardavimui

MARQUETTE PARKE mūrinis namas: 2 po 6, 1-4 ir krautuvė. Centralinis šildymas. Pigiai.

12 butų mūrinis namas. Centr. šildymas. Pajamų apie $1,000 mėnesiui. Įmokėti $20,000. Paskolą duos savininkas. Prieinama kaina.

BRIGHTON PARKE labai gražus kampinis mūro namas ant didelio ir gražaus sklypo. 2 po 5 (su valgomuoju) ir 3 kamb. butas. Centr. šildymas visiems butams. 2 auto garažas.

2 aukštų mūrinis: 2 po 5 (3 miegami) ir 3 kamb. butas pastogėje, 2 kambariai rūsyje. Pirmas aukštas apšildomas. Garažas. Nebrangiai.

6 kambarių medinis katedžius su rūsiu ir centr. šildymu. Garažas. Kaina $8,000.

Vieno aukšto medinis: 5 (3 miegami) ir 4 kamb. butas. Didelė pastogė, garažas. Gazu šildymas. Kaina $11,500.

PARDUODAMA labai gerą biznį daranti likerių krautuvė, taverna ir salė kartu su namu. Po visu namu rūsys. 6 ir 5 kamb. butai. Vienas didelis kambarys salkose. Viskas tik $24,000.

VENTA REAL ESTATE
4409 So. Fairfield Ave.
Tel.: LAfayette 3-3881

14 apartamentų geriausioje Marquette parko vietoje. Aluminijaus langai, sieteliai, visas pastatas insuliuotas. Nauji šaldytuvai ir gazo stovai. Modernios virtuvės. Exclusive linstingas. Teirautis Z. UMBRAŽŪNAS, HE 4-4300 arba PO 7-2009, F. H. Halvorsen Co.

FARMS FOR SALE
Ūkiai Pardavimui

PELNINGA 80 akrų farma 2½ mylios nuo Custer. Gera mokykla. 55 akrai dirbamos žemės, likusi — ganykla. Puikus 8 kambarių namas, naujai atremontuotas 1950 m. Rūsys po visu namu, furnasas, maudynė. Barnė 32x50, vištininkas 22x32, garažas 2 automobiliams. $12,000.
SCHAFER and COMPANY, Brokers,
Ludington, Michigan

PAINTERS AND DECORATORS
Maliavotojai ir Popieriuotojai

IŠLIPDOME sienas popieriais, išdažome iš lauko ir iš vidaus. Geras darbas. Pigi kaina. Skambinti vakarais.
Mr. Stanley, LIvingston 8-4650

CONTRACTORS - BUILDERS
Namų Statytojai ir Taisytojai

NAMŲ REMONTAS
(REMODELING)

Atlieku cemento, karpenterio, mūro ir kitus darbus. Iki $2,500 nereikia nieko įmokėti, o už didesnius darbus susitarsime.
Dirbu Chicagoje ir priemiesčiuose.

PETRAS POCIUS
6828 So. Maplewood Ave.
REpublic 7-1223

NORINTIEJI GYVENTI GRAŽESNIUOSE NAMUOSE, DĖL PERTAISYMO, ATNAUJINIMO IR PAGRAŽINIMO NAMO, VISADOS KREIPKITĖS PAS
PAUL R. RAMOŠKA BROS.
Masons-Carpenters and General Contractors
Darbas atliekamas gražiai ir sąžiningai.
7300 S. Talman Ave., Chicago 29, Ill.
PROSPECT 6-2439

KONTRAKTORIUS
STANDARD BUILDERS, INC.
726 W. 18th Street Chicago 16, Ill.
A. GINTNERIS, pirmininkas
V. PETRAUSKAS, statybos vedėjas.
CH 3-1535
Lietuvių Statybos Bendrovė stato namus pardavimui, pagal užsakymus ir atlieka remonto darbus.

KONTRAKTORIUS
Statau naujus namus ir sutaisau senus. Prieinamos kainos. Skambinkite:
C. WILIMAS — GArden 4-6086

RENTING IN GENERAL
Nuomos

IŠNUOMOJAMI 2 miegami kambariai vedusių porai ar pavieniams.
5942 So. Artesian Ave.

RENDUOJAMAS privatus kambarys. Gražus, švarus, naujai dekoruotas. Tik $5.00 savaitei. Mrs. Kraujelis, 4349 So. Hermitage. Tel.: YArds 7-4930.

IŠNUOMOJAMAS 5 kambarių butas. Vonia ir tualetas viduje. Pirmame aukšte, namukas užpakalyje. Dėl sutarties šaukite savininką: HU 3-5207.

RENDUOJAMAS gražus 4 kambarių butas, karštas vanduo, kampinis namas, priešais bažnyčią. 670 W. 18th St.

MISCELLANEOUS
Įvairūs Dalykai

LIETUVIŠKA APDRAUDŲ AGENTŪRA
Gyvybės, ligoninės, automobilių, baldų, namų ir visos kitos apdraudos—asmenims, profesionalams ir biznio įstaigoms. Laisvas pasirinkimas kompanijos ir apdraudos rūšies. Nemokamas patarnavimas ir informacija. Valstybės patvirtintos kainos. Smulkesniai informacijai gauti skambinkite, rašykite, užeikite:
JONAS KIRVAITIS
INTERSTATE INSURANCE AGENCY
5900 S. Ashland Ave., Chicago 36, Ill.
Tel.: WAlbrook 5-5671

AGENTŲ IR BROKERIŲ DĖMESIUI
Prieš draudsdami kitur, pasiteiraukite pas mane. Pirmaeilės kompanijos aukščiausi komisai. Savi pas savus!

— Berankiai, bekojai lietuviai karo invalidai tremtyje laukia Tavo pagalbos. Aukok jiems!