ORAS

Giedra,
temperatūra iki 75 laipsnių.
Saulė teka 5:42, leidžiasi 7:54.

NAUJIENOS

THE LITHUANIAN DAILY NEWS

Oldest and Greatest Lithuanian Daily in America
NAUJIENOS
The Lithuanian Daily News
Published by The Lithuanian News Publishing Co., Inc.
1739 So. Halsted St., Chicago 8, Ill.
HAymarket 1-6100
Over One Million Lithuanians In The United States

MIDWEST INTER-LIBRARY CENTER CHICAGO

Midwest Inter. Gr.
Library Center
5721 Cottage Grove Ave

VOL. XLII Kaina 5c Chicago 8, Ill. Penktadienis, Gegužės-May 6 d., 1955 m. Price 5c 107

VAK. VOKIETIJA ATGAVO NEPRIKLAUSOMYBE

SOVIETAI SUTIKO PERSVARSTYTI 16 STRAIPSNĮ APIE PABĖGĖLIUS

Vakarų atstovai duoda optimistiškus pareiškimus

VIENA, Austrija. — Po dviejų dienų spyrimosi SSSR ambasadorius Iljičev painformavo 3 vakarinių valstybių ambasadorius, kad Kremliaus vyriausybė leido atnaujinti derybas apie pabėgėlių "savanorišką repatriaciją" iš Austrijos.

Derybos šiuo klausimu užsikirto pirmadienį, kai Iljičev pasipriešino JAV ambasadoriaus reikalavimui smulkiau aptarti pabėgėlių grąžinimo klausimą. Sovietų atstovas aiškino, kad šis klausimas yra baigtas, JAV, Anglijos ir Prancūzijos užsienio reikalų ministeriams sutikus su 16-tu straipsniu Berlyno konferencijoj, vykusioj 1953-54 metų žiemą. Iljičevo pareiškimas ketvirtadienį apie sutikimą svarstyti 16-tą sutarties straipsnį davė pagrindo vakarų atstovams išsireikšti apie galimą greitą susitarimą.

Be pabėgėlių yra ir daugiau klausimų, dėl kurių nesutampa nuomonės tarp vakarų ambasadorių ir sovietų atstovo. Sovietai neleidžia didesnės Austrijos kariuomenės, nežiūrint visų Austrijos neutralumo garantijų. JAV ir Anglų ambasadoriai be to reikalauja grąžinti teises jų alyvos bendrovėms veikti Austrijoj, kur šios bendrovės pastatė ant kojų Austrijos žibalo pramonę, iš kurios sovietai per ištisą 10 metų sėmėsi po 3 mil. tonų žibalo produktų.

Svarstė pabėgėlių likimą su prezidentu

WASHINGTONAS, D. C. — William Knowland, respublikonų vadas senate, iškėlė susirūpinimą antikomunistinių pabėgėlių likimu Austrijoj prezidentui Eisenhoweriui, kai šis buvo antradienį susišaukęs Kongreso vadus politinei konferencijai.

Knowland apie gresiantį pabėgėliams Austrijoj pavojų kalbėjo ir senato susirinkime. Jis paprašė valstybės departamentą smulkių žinių, kaip JAV mano apginti pabėgėlius nuo sovietų.

Valstybės departamento atstovas Henry Suydam paaiškino, kad 4 didžiųjų šalių ambasadoriai sutiko svarstyti šį klausimą slaptame posėdy. Pareikšta, kad JAV ambasadorius darys viską pašalinti išdavimo pavojų išvietintiems asmenims ir antikomunistiniams pabėgėliams, ir pripažinta, kad priėmus 16-tą straipsnį, koks jis buvo priimtas Berlyno konferencijoj, pabėgėliai būtų patekę į didelius pavojus.

Senatas patvirtino prekybos įstatymą

Prezidentas galės sumažinti prekėms muitą iki 15 procentų

WASHINGTONAS, D. C. — Prezidento pageidautas įstatymas užsienio prekybai išplėsti buvo priimtas senate 75 balsais prieš 13.

Senato priimtasis įstatymas šiek tiek skiriasi nuo atstovų rūmų. Įstatymas bus suderintas bendroj abiejų rūmų konferencijoj.

Senatoriai pripažino užsienio prekybos svarbą ir reikalingumą sumažinti muitus, norint šitokiu natūraliu būdu, per savitarpinę prekybą, padėti užsienio valstybėms uždirbti daugiau dolerinės valiutos. Bet kartu reikėjo atsižvelgti ir į kai kurias JAV gamybos sritis, kurios gali nukentėti nuo užsienio konkurencijos, atšaukus apsaugos muitus.

Prezidentas pasižadėjo daboti savo pramonės ir darbininkų interesus, bet išgavo teisę numažinti kai kurioms prekėms muitus trijų metų laikotarpiu iki 15%.

Dulles optimistas

Mažėjąs priešo agresingumas

WASHINGTONAS, D. C. — Valstybės sekretorius John F. Dulles kalbėjo senatoriams, kad pastaruoju metu pasaulinėj padėty matytis padrasinančių reiškinių.

Tie ženklai esą maži, bet įsidėmėtini, kalbėjo Dulles senato užsienio reikalų komitete. Gal netrukus sulauksime laikų, kad tie, kurie siekė nukariauti laisvę, pradės tolerantiškiau vesti savo užsienio politiką.

Tarptautinio komunizmo taktika leidžianti manyti, kad šis įsitikino laisvojo pasaulio galingumu ir kad jam, tarptautiniam komunizmui, tenka atsisakyti nuo kai kurių anksčiau pasirinktų kelių, pasakė Dulles.

Jis gynė komitete prezidento prašymą paskirti ateinančiais metais $3,5 bil. užsienio valstybėms remti, daugiausia laisvosioms Azijos tautoms.

Lenkų jūrininkų maištas jūroje

10 pabėgo iš žvejybos laivo

LONDONAS. — Anglijoj ir Norvegijoj pagauti lenkų žvejų laivo "Cietrzew" pagalbos šauksmo signalai SOS.

Laivo vadovybė pranešė, kad laive įvyko sukilimas. Sukilėliai, iš viso 10 vyrų, sugadino laivą, nuginklavo vadovybę ir pabėgo su gelbėjimosi valtim.

Arčiau buvę kiti laivai pasiųsti į įvykio vietą. Esant miglai, sunku užtikti maištininkų valtį. Maištininkai tikisi nusigauti iki Anglijos krantų.

Panašus antikomunistinių lenkų jūrininkų sukilimas žvejų laive šiaurės jūroj įvyko pereitą rudenį. Tada pabėgo 6 lenkai ir vėliau gavo politinių pabėgėlių prieglobstį Anglijoj.

Išleidžia viešumon karines paslaptis

Pasinaudoja priešas, sako Kongreso atstovai

WASHINGTONAS, D. C. — Atstovų rūmų komitetas, skirstąs vyriausybės lėšas, pareiškė nepasitenkinimą karinėmis įstaigomis už jų išdavinėjimą viešumon karinių paslapčių.

Komitetas savo rašte gynybos sekretoriui Wilsonui reikalauja imtis griežtesnių priemonių karinėms paslaptims apsaugoti. Visuomenė turinti būti informuota. Bet negalima skelbti tokių paslapčių, kurios reiškia didelį pasitarnavimą priešui, sakoma Kongreso komiteto rašte.

UNITED PRESS-NAUJIENŲ Telephoto

Vietnamo karys ir civilis žiūri į degantį Gallieni bulvarą Saigone antrą dieną besitęsiant kovoms tarp krašto armijos ir sukilėlių pajėgų. 2 ketvirtainių mylių sritis buvo paversta griuvėsiais, bet premjero Diem vyriausybės pajėgos išstumė sukilėlius iš miesto.

KELIAS IMPERATORIUI BAO DAI Į P. VIETNAMĄ YRA UŽKIRSTAS

Bet monarchinė sistema, atrodo, išsilaikys

SAIGONAS, Pietų Vietnamas. — Dviejuose vykstančiuose politiniuose kongresuose griežtai pasisakyta už imperatoriaus Bao Dai pašalinimą.

Viename suvažiavime (valstybės visuotiniame seime) dalyvauja 700 politinių, religinių ir vietinių valdžios atstovų. Kitame suvažiavime, kuris pasivadino tautiniu kongresu, susirinko 4,000 atstovų (nerinktų, o skirtų).

Abejuose susirinkimuose pareikštas pritarimas premierui Ngo Dinh Diem ir pritarta valdančiajai revoliucinei tarybai pašalinti Prancūzijoj gyvenantį imperatorių.

JAV bando paveikti

Prez. Eisenhowerio specialusis ambasadorius gen. Lawton Collins išdėstė JAV pažiūrą į Pietų Vietnamo vidaus reikalus. Collins žodžiais, šalis dar nesanti pribrendusi respublikiniam valdymui. JAV pageidaujančios konstitucinės monarchijos, imperatoriaus su aprėžtomis teisėmis ir tautos rinktu parlamentu.

Pavojus diktatūrai

Abu lygiagrečiai posėdžiaują "kongresai" norėtų pašalinti monarcinę sistemą ir suteikti valstybės galvos teises premierui Diem. Tas galėtų vesti į diktatūrą, priešingą kelią, negu pageidauja JAV ir visas laisvasis pasaulis.

Bet ir tuo atveju, jei Pietų Vietnamas prieitų prie konstitucinės monarchijos, imperatoriui Bao Dai nebeįmanoma grįžti į savo šalį. Imperatorium reikėtų ieškoti ką nors iš karališkosios giminės.

ŽLIBAS MEDŽIOTOJAS

RUEN, Prancūzija. — Trumparegiui medžiotojui kas tai sušlamėjo krūmuose, neva paukštis. Kai jis iššovė ir priėjo prie aukos, pasirodė, kad tai buvo Marie I, pati pieningiausia ir "sviestingiausia" karvė Prancūzijoj, pažįstama iš pardavinėtų atviručių visiems prancūzų ūkininkams. Karvės savininkas Louis Fiquet išklė žlibiui teisme ieškinį $17,000 sumai. Marie I buvo laimėjusi 57 sidabrines taures.

Vėliausios žinios

• • •

— Rytiniuose pakraščiuose buvo paskelbtas klaidingas aliarmas, reiškiąs priešo lėktuvų pasirodymą. Tikrovėje praskrido į Pacifiką JAV bombonešių dalinys, aviacijos įstaigoms pamiršus apie tai pranešti civilinės apsaugos dabotojams.

— Pietų Vietnamo du politiniai kongresai pasiūlė per 6 mėnesius pravesti rinkimus į parlamentą. Kol parlamentas sudarys naują vyriausybę, pasiūlyta premierui Diem pavesti ir imperatoriaus teises.

— Atstovų rūmai priėmė senąjį demokratų įstatymą, pagal kurį teikiama parama (primokėjimai už gaminius) ūkininkams.

— JT gen. sekretorius Hammarskjold pranešė, kad jis išplėtė diplomatinę veiklą, siekiant išgauti iš komunistinės Kinijos kalėjimų Amerikos karo lakūnus.

— Nepriklausomoj Vokietijoj ir toliau, pagal sudarytas sutartis, pasiliks apie 500,000 vakarų sąjungininkų armijos ir 100,000 aviacijos. JAV pajėgas sudaro 270,000 vyrų.

— William Hatcher, baptistų dvasiškio sūnus, prisipažino policijai, kad jis padegė savo tėvo Bethel baptistų bažnyčią, kuriai pridarė $150,000 nuostolių. Be to, jis bandęs padegti ir kitą bažnyčią.

— Buvusios okupacinės valstybės, JAV, Anglija ir Prancūzija, skelbia platesnę amnestiją vokiečiams, nuteistiems už karo meto žiaurumus.

— Liepos mėn. JAV perleis Tautinei Kinijai dar tris karo laivus — du naikintojus ir vieną invazijos laivą.

Šimet emigruos į JAV ir kitas valstybes 142,000 europiečių

Tarptautinis komitetas paskyrė šiam uždaviniui $45 milijonus

GENEVA, Šveicarija. — Tarpvyriausybinis komitetas europiečių emigracijai remti (I. C. E. M.), kuriam priklauso 26 valstybės, paskyrė $45625,000 šių metų programai.

Tai yra pats didžiausias biudžetas, kokį tik yra sudariusi tarptautinė organizacija, didesnis net už Jungtinių Tautų Organizacijos.

Šios lėšos bus išleistos išgabenti ir įkurdinti 142,000 Europos emigrantus ir pabėgėlius į užjūrio valstybes.

Iš Italijos išvažiuos 50,000 išeivių, iš Vokietijos 37,000 išeivių ir pabėgėlių, iš Austrijos 18,000, iš Graikijos 12,000, iš Olandijos 11,000 ir iš kitų Europos Ekraštų 13,000.

Italai važiuos: 16,000 į Argentiną, 9,650 į Australiją, po 8,000 į Braziliją ir Venezuelą, 3,250 į Uragvajų 1,600 į Jungtines Valstybes, 1,350 į Kanadą ir po mažiau į kitas Pietų Amerikos respublikas.

Iš Vokietijos 21,920 išsikels į JAV, 7,000 į Australiją, 6,000 į Kanadą. Veik visi olandai emigrantai išvyks į Australiją. Australija priims šio komiteto siunčiamų emigrantų daugiausia — 48,850; JAV 34,280, Argentina 17,330, Brazilija ir Kanada po 11,000, Venezuela 8,100 ir Uragvajus 3,700.

Mobilizacija Afganistane

Aštrėja ginčas su Pakistanu

KABULA, Afganistanas. — Paaštrėjus ginčui su Pakistanu, Afganistano valdžia paskelbė dalinę mobilizaciją.

Valdžios atsišaukime sakoma, kad bus kovojama ginklu prieš bet kokius agresinius veiksmus. Ginčas tarp Afganistano ir Pakistano eina dėl pasienio ruožo šiaurės vakaruose. Pakistanas norįs šią sritį su viena tautele prisijungti, o Afganistanas žada tautelei nepriklausomybę ir savo globą.

Išteisino Ferrell, buvusį prokurorą

BIRMINGHAM, Ala. — Prisiekusiųjų teismas išteisino Arch Ferrel, buvusį Phoenix City prokuroro padėjėją — valstybės gynėją, apkaltintą Albert Pattersono nužudymu.

Albert Patterson, stojęs į kovą su nusikaltimais ir nominuotas į Alabamos valstybės vyr. prokurorus, buvo nušautas birželio 18 d. Buvo apkaltinti trys įstatymų saugotojai: Russell apskrities šerifo pavaduotojas A. Fuller, minėtas Arch Feller ir buvęs Alabamos vyr. prokuroras Si Garrett. Buvęs šerifo pavaduotojas Fuller nuteistas kalėti kol gyvens, kadangi nustatyta, kad jis nušovė Albert Patterson. Su juo buvo ir kitas sebras, kaip ligi šiol prokuroro tvirtinta, Arch Feller. Bet teisme jis įrodė, kad žmogžudystės metu jis buvo toli nuo nusikaltimo vietos.

Trečias kaltinamasis Si Garrett dabar yra psichiatrinėj ligoninėj.

DIDŽIĄSIAS EUROPOS PROBLEMAS JAU SPRĘS NE 4, BET 5 DIDIEJI

Naujasis laisvojo pasaulio sąjungininkas turės už kelerių metų 500,000 vyrų kariuomenę

BONA. — Ketvirtadienį, gegužės 5 d. Federalinė Vokietijos Respublika paskelbta nepriklausoma valstybė ir priimta į laisvųjų tautų tarpą.

Visų pirmą Vakarų Vokietijos nepriklausomybę deklaravo JAV, Anglijos ir Prancūzijos vyriausybių vyriausieji įgaliotiniai. Su atitinkamomis ceremonijomis jie paskelbė, kad visi okupacinių vyriausybių įstatymai ir įsakymai nustoją galios ir kad tuo baigiama pati okupacija, užtrukusi 10 metų.

Paskui nepriklausomybės atgavimą proklamavo kancleris Adenaueris parlamente ir paskelbė šiai reikšmingai dienai pritaikintą atsišaukimą.

JAV, Anglijos ir Prancūzijos įgaliotiniai vakare nuvyko pas Vokietijos prezidentą Theodor Heuss ir įteikė savo vyriausybių raštus, kuriais jie skiriami ambasadoriais prie Bonos vyriausybės.

Ambasadorių linkėjimai

Prancūzijos vyr. įgaliotinis ir dabar ambasadorius Francois-Poncet, pirmasis ir paskutinis Aliantų vyr. įgaliotinių komisijos pirmininkas, ta proga pasakė:

"Federalinė Vokietija vėl sugrįžo į laisvųjų tautų tarpą. Mes norime tikėti, kad laisvosios tautos ras Vokietiją ištikimu ir veiksmingu dalyviu, pasimokiusių iš savo kančių praeity. Mes jai linkime geros laimės jos pasirinktame kely, jai pačiai dabar sprendžiant savo siekimus".

Mielai užleidžia atsakomybę

Dr. James Conant, JAV ambasadorius, ligšiolinis vyr. įgaliotinis, pareiškė: "Mes visi džiaugiamės perleisdami savo valdžią ir atsakomybę. Mes džiaugiamės tuo faktu, kad Federalinės Vokietijos Respublika su malonumu priimama į nepriklausomų tautų šeimą".

Nauja jėga prieš Sovietų S-gą

Kaip nepriklausoma valstybė, Vakarų Vokietija penktadienį priimama į Vakarų Europos Uniją (WEU), karinę sąjungą iš 7 valstybių. Vokietijos priėmimo iškilmės įvyks Paryžiuj, kur atvyks ir pats kancleris Adenauer.

Kitą savaitę ji bus priimta į didžiąją Vakarų pasaulio karinę sąjungą — NATO (šiaurės Atlanto Gynybos Organizacija), kuriai ligi šiol priklausė 14 valstybių.

Atgavusi nepriklausomybę Vokietija pradeda organizuoti savo karines pajėgas. Jos susidės iš 12 divizijų pėstininkų-šarvuočių, 80,000 lakūnų ir 20,000 karo laivyno jūrininkų, iš viso 500,000 vyrų. Šios jėgos bus suorganizuotos už 3-4 metų.

Bet jau ir dabar Vakarų Vokietija, turinti 5 milijonų gyventojų ir armija ateity pasidarė tarptautinės politikos faktorium. Europos ir kitos didžiosios problemos, kurias ligi šiol spręsdavo 4 didieji (JAV, Anglija, Prancūzija ir SSSR), pasidaro neįmanomos spręsti, nedalyvaujant Vokietijai.

— Prancūzija ir Anglija ruošiasi sudaryti sutartį pasikeisti atominės energijos žiniomis, siekiant tas žinias išnaudoti taikiems uždaviniams.

Rytinės Vokietijos išlaisvinimas bus pirmasis uždavinys

Adenauerio atsišaukimas nepriklausomybės proga

BONA. — Federalinės Vokietijos vyriausybės atsišaukime, paskelbtame nepriklausomybės atgavimo proga, likusių 18 milijonų vokiečių išvadavimas iš komunistų priespaudos užima svarbiausią vietą.

Kanclerio Adenauerio parlamente skaitytame vyriausybės atsišaukime į tautą pasakyta:

"50 milijonų laisvų Federalinės Respublikos piliečių kartu su savo vyriausybe prisimena su broliška užuojauta tuos milijonus vokiečių, kurie yra priversti gyventi atskirti nuo mūsų ir įstumti į vergiją ir beteisiškumą. Mes šaukiame jiems: jūs priklausote prie mūsų, mes priklausome prie jūsų. Mūsų atgautos laisvės džiaugsmas yra apgaubtas lyg debesiu, kol šia laisve negalite ir jūs naudotis".

Vakarų Vokietija niekad nenurimsianti, kol nebus atstatytos visos teisės ir laisvės vokiečiams Rytų Vokietijoj.

Tik su Vakarais

Apie santykius su visa Europa ir plačiuoju pasauliu atsišaukime pasakyta:

"Laisvės iškelia pareigų. Kalbant apie vidaus politiką, mus yra tik vienas kelias — teisės, demokratijos ir socialinio teisingumo.

"Pasauly mums yra tik viena vieta — laisvųjų tautų pusėje. Mūsų tikslas yra laisva ir suvienyta Europa su laisva ir suvienyta Vokietija joje".

Išbandė milžinišką atominę bombą

Dvigubai galingesnė už tas, kurias naudojo prieš Japoniją

LAS VEGAS, Nev. — Po ilgo laukimo ir daugelio atidėliojimo, AEC galiausiai ketvirtadienio rytą išsprogdino milžinišką atominę bombą, kurios jėga skaičiuojama 40 kilotonų (1 kt. lygus 1,000 tonų sprogstamosios medžiagos TNT).

Ši bomba turėjo parodyti, kaip nuo jų nukentėtų miestai. Tuo tikslu buvo pastatytas Yucca Flat bandymų laukuose miestelis su gyvenamaisiais namais ir lėlėmis, vaizduojančiomis gyventojus.

500 AEC ir kariuomenės bei civilinės apsaugos stebėtojų, buvę už 8 mylių, pajuto tokį stiprų oro spaudimą, tartum čia pat būtų šovusi galinga patranka. Tirštų dūmų debesys apgaubė dykumą ir paslėpė bandomąjį miestelį. Netrukus iš dūmų susiformavo įprastinis grybo formos stulpas su plačia karūna. Tokia galinga bomba buvo Amerikoj išsprogdinta pirmą kartą.

Jei įstatymą priims ir senatas, laukiama, kad prezidentas griebsis veto teisės.

SPORTO PASAULIS

Redaguoja:
REDAKCINIS KOLEKTYVAS

Rankraščius siųsti: SPORTO PASAULIS
2715 W. 39th Place, Chicago, Ill. arba 2325 So. 11th St., Milwaukee, Wis.

Atsak. Redaktorius:
BR KETURAKIS

BR. KETURAKIS

Mus neįtikinsite, Mr. Brundage!

Praeitieji metai lengvoje atletikoje nubraukė keletą pirmaujančią pozicijų iš JAV falangos, kurias šios tautos sportininkai garbingai laikė visos sporto istorijos būvy. Taip pat vėl smarkiu žingsniu marširuoja sovietų sportininkai Europos žemyne, nes veik visų sporto šakų suruoštas to kontinento p-bes suspėjo paveržti. Besiartinantieji olimpiniai metai JAV sporto v-bei ir pačiai tautai deda nemažą atsakomybės jausmą, kad nuo pradžios olimpinių žaidimų atgaivinimo turėta vyraujanti rolė nebūtų užleista Sov. S-gai. Faktinis olimpinių žaidimų veidas, pagal veikiančius ir galiojančius nuostatus, nepripažįsta jokio klasifikavimo žaidimuose, tuo būdu išvengiant nacionalistinės tendencijos, nes čia pagrindu eina paskiro asmens dalyvavimo principas. Bet spaudos puslapiai atlieka savo misiją. Ar šioji sporto žurnalistų pareiga, skaičiuojant taškus tautoms pagal jų privačią lentelę, yra tinkama ar ne, bet vis dėlto ji turi nemažą svorį į visų tautų sluoksnius, kurie, nesigilindami į pačių žaidimų psichologinę ir ideologinę vertę, padaro savo išvadas. Išvadų turinys dažniausiai būna toks: "Kam mes turime būti tik statistai, tegul mažesnės tautos tą pasiima". Toks apytikris sprendimas didžiųjų sporto tautų: JAV ir šiuo metu Sov. S-gos.

Labai aštriai puolamas mėgėjų klausimo statusas, kurio, kaip žinome, nesilaiko nei viena sovietinio bloko valstybė, sukelia daug nerimo ir pagrįstų skundų, kad tokios valstybės savo dalyvavimu prasižengia žaidimų principams ir tuo būdu nuvertina pačią jų aureolę. Šių įvykių eigai nustatyti 1954 m. liepos mėn. buvo pakviestas olimpinių žaidimų prezidentas, amerikietis Mr. Avery Brundage, atvykti į Sov. S-gą ir vietoje įsitikinti jų vedama linija ir tvarka. Mr. B. priėmė šį pakvietimą, tik pakeitė kelionės sąlygas, būtent, pats užsimokėjo kelią iš Chicagos į Maskvą ir atgal ir vietoje numatytų 3 dienų, berods, važinėjo net tris savaites.

Štai jo įspūdžiai

Pirmuoju punktu buvo parodytas Maskvoje visas sporto šventės vaizdas (1954.VII.18.), kuriame dalyvavo net 34,000 jaunimo. Toliau matė Stalino gimtinėj, Gori mieste, net 900 k-dų orinio turnyrą, kur visa organizacija buvo ligi smulkmenų gerai paruošta. Tuo mes galime patikėti, nes juk, laukiant šio svečio, seniai viskas buvo suplanuota ir gal 1 metus prieš tai pradėta ruoštis.

Bet kad Kijeve būtų 60,000 futbolo k-dų, analogiškai išeitų, jog kas antras žmogus futbolininkas, o kur kitos sporto šakos ir kur kasdieninis vargšas darbo žmogus, tai tuo mes nepatikėsime.

Nestebina mus Kijevo stadionas su 70,000 vietų, nei Kirovo aikštynas Leningrade su 100,000, nes visa tai jau kitos tautos turėjo prieš 15—20 metų.

Paklausti vadovai, kiek Sov. S-ga turi lengvaatlečių, atsakė šaltai: "4 milijonus".

Tas žinias teikė ir visais klausimais informavo Sovietų S-gos olimpinio k-to pirmininkas Konstantin Andrianow ir Fiz. lav. k-to šefas Nikolai Romanow.

Čia mes daugiau žinome už Mr. Bundage

Kada buvo pagrindinai paliesta opioji vieta, būtent, mėgėjiškumas Sov. S-goje, tai Tarptautinio Olimpinio K-to prezidentas paklausė šeimininkus, ar jie laikosi tų nuostatų, kurie saisto sportininkų pasiruošimą ir patį dalyvavimą. Su didžiausiu įrodinėjimu (vietoje) aiškino, jog jokių specialių stovyklų, jokių ilgalaikių kursų ar kitų privilegijų sovietų sportininkai negauną ir negausią. Tada Mr. B. parodė eilę užsienio spaudos iškarpų, kur jų pačių žmonės ar kitų tautų pabėgę sportininkai kalbėjo priešingai. Rusai atšovė: "Tai dezertyrų triukai".

Kasdieninis gyvenimas jau praktikoje parodė, kad toks milžiniškas šuolis Sov. S-gos sportinio lygio pakėlimo laike paskutinių 15—20 metų niekur pasauly nebuvo sutiktas. Tarkime, kad rusai pamatė savo klaidą ir griebėsi vytis kitas tautas, o valstybė atėjo į pagalbą.

Bet sovietinė vyriausybė šį žingsnį išnaudoja kitiems tikslams — partijos propagandai. Patys sov. sporto vadovai pripažįsta, kad ir Sov. S-gos olimpinis k-tas esąs valdžios įrankis, kas nesiderina su IOC tvarka, tai ką gi kalbėti apie kitų sporto padalinių demokratišką tvarkymąsi.

Jeigu 1951 m. Sov. S-ga buvo priimta į IOC nariu, tai kam gi IOC leidžia pažeisti pagrindinius dėsnius, kuriuos kitos tautos uoliai vykdo. Ar teisėtas narys IOC šeimynoje Sov. S-ga, mes labai abejojame, nors legali padėtis sutvarkyta, bet sportinio jaunimo bendravimo šventę tvarko ne pačios sp. organizacijos, bet komunistų partija. Ar teisėtai Sov. S-ga sudaro savo rinktines ir ar jų dalyvavimas nėra aiškiu pažeidimu tų tautų sportininkų, kurie uoliausiai auklėjami olimpinės idėjos šviesoje. Savo laiku mes plačiau atpasakojome buv. pasaulio rekordisto kūjo metime, vengro Imreth Nemeth kelionės — viešnagės įspūdžius, o kartu ir praktišką patyrimą sportininkų stovyklose, kur škambieji argumentai Andrianovo Mr. B. visiškai priešingi. Vengras, būdamas sportininkų stovyklose, pateikė išsamiausius duomenis, kurie 1952 m. įdėti šveicarų spaudoje. Lygiai tą patį teigė ir praeitais metais atbėgęs Lenkijos bokso rinktinės dalyvis. (B. d.)

Stalo teniso pasaulinės pirmenybės

Olandijoje neseniai pasibaigė 22-sios pasaulinės stalo t. p-bės, šį kartą pateikusios daugiausiai staigmenų. Visi laimėjimai gražiai išsiskirstė ir meisterių tarpe matome eilę tautų ir naujų vardų.

Pasaulio meisteriais tapo:

Moterų vienete Angelica Rozeanu (Rumunija), įveikusi Linde Werte (Austrija) (21:13, 21:5 ir 21:8). Iškili ir įtikinanti pasekmė.

Vyrų vienetą laimėjo japonas Toshiaki Tanaka, nukirtęs jugoslavą Zarko Dolinar 21:12, 21:9 ir 21:14.

Mišrųjį laimi vengrai: Eva Koczian/Szepesi prieš anglus Elliot/Simons 18:21, 18:21, 21:18, 21:18 ir 21:16. Nors buvo labai gera pradžia (net 2:0), teko supasuoti taktiškai puikiai žaidžiančiai vengrų porai.

Japonas Tanaka išskynė konkurentus, prancūzą Cafiero 3:0, eksmeisterį anglą Leach, vengrą Sido ir baigmėje vėl 3:0 į pasaulio meisterius. Pernykštis pasaulio meist. japonas Ogimura buvo išmuštas priešbaigminiame susitikime vengro Somogyč. Rozeany (moterų meist. 1954 m.) laimi prieš japonę Watanable 3:1 ir vengrę Koczian 3:2.

Vyrų dvejetas atiteko jugoslavams Dolinar/Harangozo, nugalėjusiems čekus Andreades/Stipek.

Moterų dvejete anglės (seserys) Rowe išplėšia titulą prieš rumunes Rozeanu/Zeller.

Swaithling taurę laimi japonai, o moterų gr. rumunės pelno I v. prieš japones.

Įdomesnės sporto žinios

Senų rivalų (Vengrijos—Austrijos) tarpvalstybinės futbolo rungtynės Vienoje (Prater aikštyne) baigėsi 2:2.

—o—

Čia pat austrai turėjo ir kitas šio masto rungtynes, prieš šveicarijos, kurias vos ištempė iki laimėjimo 3:2. Rungtynės buvo Ženevoje.

—o—

Neseniai Vokietijos paskiri klubai gražiai pasirodė prieš užsienio rinktines. Antai 1.FC Kaiserslautern vienuolikė žaidė (generalinė repeticija) su Šveicarijos rinktine ir baigė 3:3.

Rot Weiss Essen nukerta olandų rinktinę 4:1 ir 1. FC Koeln supliekia prancūzų meisterį, Stade Reims 3:1.

—o—

Anglijos futbolo istorijoje didžiulė staigmena, nes Chelsea tapo meisteriu. Klubo 50 metų gyvavime pirmas toks laimėjimas.

—o—

Priešbaigminis susitikimas Vokietijos DFB taurei tarp Altona 93 — Karlsruher SC baigėsi 3:3. Nors pirmieji jau 10 min. pelnė 2:0 persvarą, bet vėliau išlygino. Buvo pratęsimas (du kėliniai po 15 min.), ir tas be vaisių, todėl II bandymas, greičiausia, bus Gelsenkirchene. Rungtynes sekė 40,000; jos savo lygiu buvo tikroji europėjinė klasė.

Vokietijos DFB s-ga mėgėjų vienetų turi 13,000 su 55,000 komandų. Gražus prieauglis ir organizacija.

— Mažieji lietuviukai tremty je nori mokytis. Padėk jiems savo a[illegible]

UNITED PRESS-NAUJIENOS

25 metų amžiaus Johann Schlossnickel sveikinamas jo motinos Voeslau vietovėje, Austrijoje, kai jis atvyko su pirmąja grupe Austrijos belaisvių, sovietų paleistų. Johann buvo areštuotas mokykloje prieš aštuonerius metus, pakaltintas šnipinėjimu. Jis buvo paleistas, kai "keturių didžiųjų" ambasadoriai sėdo už stalo su Austrijos užsienio reikalų ministeriu ruošti sutarties Austrijos nepriklausomybei atstatyti.

Būkime jauni

Kai kurie rašeivos liepia būti sveikiems, arba gražiems, arba protingiems. Kvailys negali pasidaryti protingas. Į gorilą panašus žmogus negali likti gražus. Kol liga neužklumpa, tol gali būti sveikas, nes ir daktarai apserga ir miršta.

Kas kita yra raginti būti jaunam. Kada žmogus laiku nemiršta, jis eina vis senyn. Metų skaičius auga — 30, 40, 50, 60, 70, 80. Tikra velniava! Eini senyn. Plaukai žyla, plinka, kakta raukšlėjasi, vikrumas mažėja, plaukai želia ant rankų ir blauzdų. Žilus plaukus galima nudažyti, nuo rankų ir blauzdų nuskusti, kaktos raukšles chirurgai ištempia. Bet senatvėj atsiranda ir kitų paibelių. Visus juos nuslėpti nėra būdo.

Aš žinau vieną ir tikrą išeitį. Gal turite nuotrauką (fotografiją), kada, sakysiu, buvote 20 arba 30 metų amžiaus. Pasistenkite ją į laikraščius įbrukti, kad žmonės matytų, kaip jūs išrodote. Tai daro susivienijimų viršininkai ir beveik visi mūsų veikėjai ir veikėjos. Aš pats pasiunčiau "Keleiviui" savo fotografiją, kuri buvo nutraukta dar tais metais, kada šį laikraštį redagavau. Ji bus įdėta ir žmonės manys, koks gražus ir jaunas tas Montvidas pasiliko. Tik vieno dalyko aš turėsiu vengti — nesirodyti publikai. O šią klaidą daro ir susivienijimų viršininkai, ir veikėjai, ir veikėjos.

Dr. A. Montvidas

Padėka Dan Kuraičiui

Aš noriu padėkoti keliautojui Dan Kuraičiui už jo pateiktus kelionių įspūdžius "Naujienų" dienrašty. Paskutinieji jo įspūdžiai buvo iš tamsiosios Afrikos. Visa taip vaizdingai aprašyta, kad skaitydamas pats pasijunti keliaująs per Afriką.

Ponas Kuraitis vertas pagarbos už jo darbštumą ir už jo įspūdžių surašymą. Jo atsiminimai iš Afrikos visiems patiko. Kai kurie skaitytojai diena iš dienos nekantriai laukdavo pasirodant "Naujienų", norėdami sekti atkarpoje spausdinamus užrašus iš Afrikos.

Vera Jelga

Sutvarkykite Laiku Savo Automobilį
COMPLETE AUTO SERVICE
4542-44 SO. WESTERN AVENUE Tel.: CLiffside 4-0079

Sav. Stasys Dapkus, prityręs mechanikas turis moderniausius įrengimus, gerai ir nebrangiai pataiso karoserija ir nudažo, taip pat sureguliuoja motora, kad tau piau naudotų benzina ir alyva. Jis šioje srity dirba nuo 1936 m., taip kad jo darbu būsite patenkinti. Namų tel.: WA 5-7580.

TAUPYKITE
Chicagos Stipriausioj Taupymo Įstaigoj

TURTAS - - - - - - - $53,000,000.00
ATSARGOS FONDAS - - $4,000,000.00

JUSTIN MACKIEWICH, President and Manager

ĮSTAIGOS VALANDOS: Kasdien, įskaitant šeštad., nuo 9 val. ryto iki 4 po pietų. Ketvirtadieniais nuo 9 val. ryto iki 8 valondos vakaro. Trečiadieniais visai neatidaroma.

CHARTERED AND SUPERVISED BY THE UNITED STATES GOVERNMENT

Standard Federal Savings
AND LOAN ASSOCIATION OF CHICAGO
4192 ARCHER AVE., CHICAGO 32
(Archer Ave. at Sacramento)
PHONE: Virginia 7-1141

Š. m. gegužės mėn. 7 ir 8 d. d. ruošiamos linksmios ir jaukios
Stanislovo Vardadienio ir Gimtadienio Vaišės
LITUANICA II INN
3337 SO. LITUANICA AVE.
Kviečiame visus atsilankyti. Bus graži muzika, skanus užkandžiai ir įvairūs gėrimai.
STANISLOVAS KARPIUS

SIMO VELBASIO BALETO STUDIJOS
METINIS VAKARAS
gegužės 7 dieną, šeštadienį,
7:30 valandą vakare
LIETUVIŲ AUDITORIJOJE
Pirmoje programos dalyje—visas
"COPPELIOS" II VEIKSMAS
antroje — divertismentas:
ČAIKOVSKIO "GĖLIŲ VALSAS"
"OLANDŲ ŠOKIS"
Taletinė ištrauka iš operos
"SAMSONAS IR DALILA"
ir kiti numeriai.
Baletui akompanuoja A. KALVAITIS
Po programos šokiams gros pilnas Balio PAKŠTO orkestras.
JAUNIMUI BUS ĮRUOŠTAS SPECIALUS BUFETAS.
Visus atsilankyti kviečia
STUDIJOS MOKINIŲ TĖVŲ KOMITETAS

THE TRUTH IS...

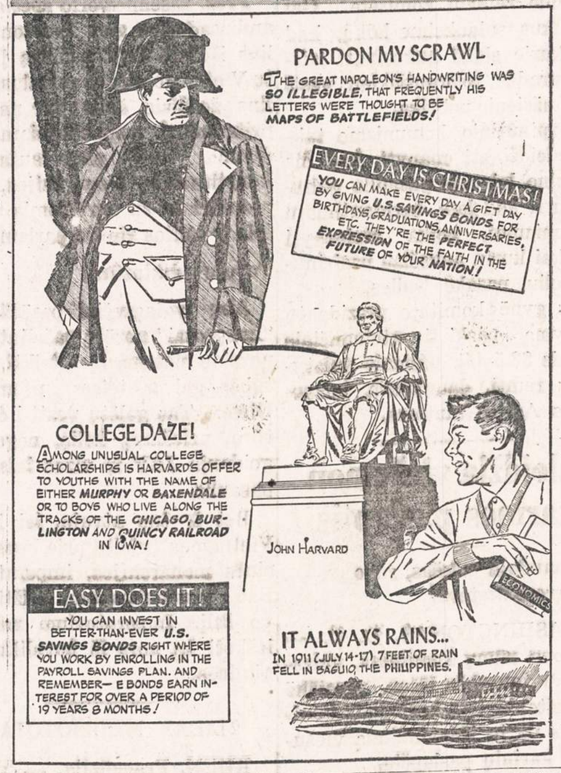

JONAS GRADINSKAS
Televizijos, Radio, Patefonų Taisymas
"PASKAMBINKIT PRIEŠPIET — ATVAŽIUOSIM POPIET"
J. G. Television, 944 W. 35th Place
Telefonas FRontier 6-1998
Pas lietuvį — ir geriau ir pigiau!

LIETUVEI MOTINAI
lietuviška dovana —
BIRUTĖS
SALDAINIAI
BALTIC CO. BROOKLYN 11, N. Y.

D. Jurjonas, Chicago, Ill.
3524 South Halsted Street
Chicago 9, Illinois

DAnube 6-6887
DAINA TELEVISION
PARDAVIMAS-TAISYMAS
3130 S. HALSTED

IŠ TOLI AR IŠ ARTI PIGIAI
PERKRAUSTAU
(MOVING)
BALDUS IR ĮVAIRIUS DAIKTUS
Perkraustymas saugus, greitas ir tvarkingas. Viskas apdrausta.
ANTANAS VILIMAS
3415 So. Lituanica Ave.
CHICAGO, ILLINOIS
Tel.: FRontier 6-1882

PIGIAI IR SAUGIAI
PERKRAUSTAU
BALDUS
VIETOJE IR IŠ TOLIAU
K. EIDUKONIS
Turiu naują didelį sunkvežimį, specialius įrankius ir apdraudas
6930 So. Talman, Chicago 29, Ill.
Tel. GRovehill 6-7096

SAUGUS
BALDŲ
PERKRAUSTYMAS
iš arti ir toli
NAUJAS 1955 M. SPECIALUS DIDELIS SUNKVEŽIMIS.
Pigus, sąžiningas patarnavimas
Šaukite:
R. ŠERĖNAS
4546 SO. WOOD STREET
Chicago 9, Ill. Tel.: VI 7-2972

PALMIŠKOS UOGOS

Palmiškos Džiovintos Uogos yra geros dėl tų, kurie turi užsisenėjusius šalčius galvoje, erzinančius skaudėjimus kvėpavimo kanaluose, kaip tai nosyje, ausyse ar gerklėje. Palmiškos Uogos yra labai maistingos ir turėtų būti geros dėl tų, kurie turi silpnus ir neveiklius lytiškus Organus. Ir tos Uogos yra viso kūno stiprintojos ir pagerintojos. Svaras Uogų yra $2.00, bet jeigu norite per COD, tai $2.25.

ALEXANDER'S CO.
414 BROADWAY
South Boston 27, Mass.

SOPHIE BARCUS
★
RADIJO VALANDA
Iš Stoties W. G. E. S.
1390 kilocycles
Kasdien: Pirmadienį iki Penktadienio nuo 8:45 iki 9:30 ryto. Šeštadieniais nuo 8:30 iki 9:30 ryto.
Ir kas pirmadienį nuo 7:00 iki 8:00 valandos vakaro.
Sekmadienį 8:30 — 9:30 val. ryto iš stoties WOPA, 1490 kilocycles.
Tel.: HEmlock 4-2413
7121 SO. ROCKWELL ST
Chicago 29, Illinois

VISI Į SPORTININKŲ VAKARĄ!

Chicagos sportininkai šeštadienį, gegužės mėn. 14 dieną Lietuvių Auditorijoje ruošia linksmą vakarą su programa. Programos pradžia 7:30 val. vak.

Po programos bus šokiai. Šokiams gros B. Pakšto ork. VAKARO PELNAS SKIRIAMAS KELIONEI Į NEW YORKĄ PAREMTI.

Tad kviečiame visus į sportininkų vakarą

RENGIMO KOMISIJA

Dr. D. Zauniaus mirties sukaktis

Mažosios Lietuvos Bičiulių Draugijos pirmininko Jono Valaičio kalba Dr. Dovo Zauniaus minėjime 1955 m. balandžio 2 d. New Yorke

Dr. Dovo Zauniaus mirties paminėjimas buvo ruošiamas Mažosios Lietuvos Bičiulių Draugijos valdybos, pageidaujant ir prisidedant buvusiai velionio žmonai poniai Zaunienei Jonuškaitei, generaliniam konsului p. Budriui, Lietuvos Laisvės Komiteto pirmininkui p. Sidzikauskui, Mažosios Lietuvos atstovui p. Martynui Brakui.

Dr. Dovo Zauniaus, gyvenimo bėgį, asmenybę ir atliktus didžius darbus apibūdins ir įvertins generalinis konsulas p. J. Budrys ir p. V. Sidzikauskas. Man tenka keletą žodžių pasakyti apie Zaunių šeimą, taip pat didžiai nusipelnusią lietuvybei ir Lietuvai.

Dr. Dovas Zaunius gimė 1892 metų birželio 19 dieną Rokaičių kaime, netoli Tilžės, ūkininko Dovo Zauniaus šeimoje. Jau 1940 m. vasario 2 d. Dr. Dovas Zaunius atsiskyrė su šiuo pasauliu, tegyvenęs vos nepilnus 48 metus. Tad 1955 m. vasario 2 d. suėjo 15 metų nuo jo mirties.

Kai minime Zaunių pavardę, galvojame apie Tilžę, Karaliaučių — Mažąją Lietuvą.

Lietuvos praeities raidai buvo lemta taip susiklostyti, kad iš vienos Lietuvos pasidarė dvi Lietuvos: Didžioji ir Mažoji. Iki Vytauto Didžiojo tokio Lietuvos padalinimo nebuvo, nors Kryžiuočių Odrenas jau prieš Vytautą buvo pasigrobęs žemes, sudarančias Mažąją Lietuvą. Vytautas Didysis Žalgirio kautynėse 1410 m. mirtinai pakirto Ordino galybę, tačiau dėl nelemtų santykių su broliu Jogaila neįvertino vakarinių Lietuvos žemių reikšmės; paliko jas Ordinui, nemanydamas, kad galingos Lietuvos valstybės ateitis bus tokia, kokia yra buvusi, — kad Mažoji Lietuva šimtmečius pasiliks okupuota germanų, o Didžioji Lietuva vėliau bus pavergta Rusijos caro.

Nors D. Lietuvos maskolinė okupacija, turint galvoje spaudos draudimą ir Sibiro katorgą, buvo labai žiauri, tačiau klaidinga būtų manyti, kad germaniškoji M. Lietuvos okupacija buvo lengvesnė. Tiesa, M. Lietuvoje nebuvo tokio spaudos draudimo, koks yra buvęs D. Lietuvoje; tiesa, kad net lietuviškieji raštai galėjo būti M. Lietuvoje spausdinami ir gabenami D. Lietuvon. Tačiau reikia turėti galvoje, kad M. Lietuvos gyventojai lietuviai, žiauriai grobiami bei fiziškai naikinami, šimtmečius vergavo germaniškajam Kryžiuočių Ordinui jau ir tada, kai D. Lietuva dar galėjo didžiuotis savo valstybės nepriklausomybe ir klestėjimu. Ordino siautėjimo metais kraštutiniųjų vakarų lietuviškoji gentis, prūsai, taip buvo fiziškai sunaikinta, kad turėjo visiškai išnykti.

Pasibaigus ordino laikotarpiui, M. Lietuvos padėtis jau kaizerinėje germanų okupacijoje taip tiktai pasikeitė, kad materialinė lietuvio buklė pagerėjo, tačiau dvasinis — tautinis pavergimas pasunkėjo. Jeigu D. Lietuva neužmiršta Muravjovo, tai M. Lietuvai ne mažiau yra atmintinas Bismarkas, valstybės reikalus tvarkęs ugnimi ir geležimi. Šis "geležinis Vokietijos kancleris" vadovavosi šūkiu: "Viena valstybė, viena tauta, viena kalba" (ein Reich, ein Volk, eine Sprache). Vykdydamas Bismarko šūkį, švietimo ministeris Falkas išleido mokykloms tvarkyti vadinamuosius "Visuotinuosius įstatymus", kuriais pasiremdamas, Rytprūsių oberprezidentas von Horn 1873 m. paskelbė potvarkį, pagal kurį visuose pradžios mokyklų skyriuose dėstomoji kalba turėjo būti vokiečių. Vokietinimui pagreitinti atitinkamai buvo ruošiami ir mokytojai: jie turėjo išeiti kursus, kuriuose įsigydavo atitinkamo metodinio patyrimo. Mokytojams buvo patariama su stojančiais į mokyklą vaikais kalbėti tik vokiškai; mokytojai galėjo drausti vaikams kalbėti lietuviškai ir ne pamokų metu; mokytojai galėjo vartoti ir vartojo fizines bausmes ir kt. Uolesniems mokytojams vokietintojams valdžia teikė piniginių pašalpų, skyrė juos į geresnes vietas. Jeigu turėsime dar galvoje, kad tuo metu jau veikė privalomo pradžios mokslo įstatymas, paskelbtas 1763 metais, tai galėsime įsivaizduoti, ką visa tatai reiškė, būtent: žiauriausią ir privalomą visų lietuvių nutautinimą, suvokietinimą.

Kaip į tai atsiliepė lietuviai?

Miestų gyventojai, miesčionija, jau iš praeities labiau nutautusi ir savo materialiniais interesais artimai susijusi su vokiškąja valdžia bei valdininkija, lietuvių nutautinimo atžvilgiu buvo jei ne nepalanki, tai abejinga.

Didžiųjų žemvaldžių luomas, paveldėjęs iš ordino dvariškas žemes ir įsikūręs dvaruose "ritergutsbeziceriais", prisidėjo prie valdžios varomo lietuvių nutautinimo visu pajėgumu ir įtaka į aplinkinius kaimiečius, būrus. Tad suprantamas daiktas, kad taip D. Lietuvoje rusinimui, taip M. Lietuvoje vokietinimui galėjo pasipriešinti ir priešinosi tik kaimiečiai — būrai, ūkininkai.

M. Lietuvos lietuvių kaimiečių sąmonėje bei pasąmony gimtosios kalbos meilė, lietuviškų papročių pamėgimas ir nenoras jų prarasti bus buvę ne tiktai ne mažesni, bet net didesni negu D. Lietuvos kaimiečių dėl į kūną ir į kraują ordino įdiegtos neapykantos ir priešinimosi germanams.

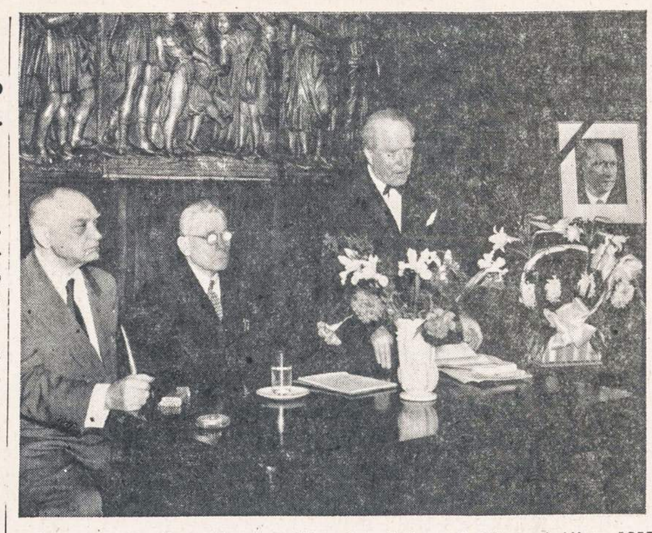

Nuotrauka Dr. Dovo Zauniaus 15 metų mirties sukakties minėjime 1955 metų balandžio 2 d. New Yorke. Kairėje Liet. konsulas Jonas Budrys, viduryje pirm. Jonas Valaitis ir dešinėje Vaclovas Sidzikauskas.

Galima buvo laukti, kad staigus ir visuotinis lietuvių kalbos draudimas bei naikinimas sukels M. Lietuvos kaimiečiuose atitinkamą pasipriešinimą. Tačiau taikaus būdo M. Lietuvos kaimiečiai, manydami, kad šios negerovės pareina iš negerų kaizerio valdininkų, bet ne iš paties kaizerio, sudarinėjo komitetus bei delegacijas prašymams kaizeriui paruošti ir parašams po prašymais rinkti.

Pirmoji tokia delegacija vyko į Berlyną 1878 metais. Nors ji nieko konkretaus nelaimėjo, bet lietuviai gyveno viltim, kad prašymais bus galima ką laimėti.

1879 m. buvo paruoštas ir pasiųstas kaizeriui prašymas su 16,340 surinktų parašų. Į prašymą atsakyta tiktai po dvejų metų, pažadant tikybą mokyklose dėstyti lietuviškai, bet ir šio pažado nevykdyta. Be to, mokyklų inspektoriai ragino mokytojus lietuviškai nedėstyti. Pavyzdžiui, mokyklų inspektorius kunigas Šrederis, lietuvių balsais išrinktas į Prūsijos seimą, pareiškė: "Kaip veik lietuvių vaikas peržengia mokyklos slenkstį, su juo turi būti elgiamasi, kaip su vokiečiu, t. y. jis turi paliauti lietuvis buvęs".

Rokaičių kaimo ūkininkas Dovas Zaunius, iki tol uoliai rinkęs prašymams parašus, 1891 m. įsijungia į naują komitetą su Jurgiu Streikiu iš Jakštelių ir Vilium Kalvaičiu iš Girėnų. Po prašymu buvo apie 20,000 lietuvių parašų, tačiau atsakymo visiškai negauta.

Galutinai nenusiraminta ir šį kartą. 1895 m. vėl paruošiamas prašymas ir surenkama 27,765 parašai. Šį kartą buvo kreiptasi į kaizerį Vilhelmą II. Būdingesnieji reikalavimai čia buvo tokie: 1) kad mokyklose būtų abi kalbos; 2) kad kiti mokslo dalykai būtų dėstomi lietuviškai; 3) kad lietuvių vaikų nemokytų mokytojai, gerai nemoką lietuvių kalbos; 4) kad mokytojams būtų draudžiama raginti tėvus kalbėti su vaikais vokiškai. Nors šie prašymai (peticionai) nebuvo patenkinti ir net ne į visus ir atsakymo susilaukta, bet tatai sustiprino lietuvių nusistatymą dėl gimtosios kalbos teisių mokyklose ir žymiai sulėtino kaizerinės valdžios varomą vokietinimą, brukte brukant vokiečių kalbą ir draudžiant lietuvių.

Šioje nelemtoje lietuvių nutautinimo buklėje Rokaičių kaimo ūkininkas Dovas Zaunius ir jo šeima sudarė vieną šviesiausiųjų lietuvybės švyturių Mažj. Lietuvoje. Zaunių šeimoje buvo 11 asmenų: 2 tėvai ir 9 vaikai, iš kurių vyrų buvo 3 ir 6 seserys.

Pagerėjus ūkininkijos materialinei būklei, ūkininkas Zaunius savo ūkiniu sumanumu buvo pajėgus mokslinti ir mokslino savo vaikus. Viena vyresniųjų jo dukterų, Morta, pastoviai gyveno Tilžėje, kad jos maitinami ir globojami galėtų eiti aukštesnįjį mokslą jos broliai. Ermonas — vėliau agronomas, Andrius — vėliau veterinorius, Dovas — vėliau teisių daktaras, sesuo Augustė — vėliau medicinos daktarė.

Kas buvo Morta Zauniūtė arba Mortelė, žino ne tiktai Zaunių šeimos nariai, ne tiktai M. Lietuvos lietuvininkai, bet ir L. Lietuvos aušrininkai, varpininkai, socialdemokratai ir knygnešiai. Zaunių Mortelė, be to, kad ji buvo tėvo Dovo įžiebto lietuvybės švyturio uolioji budėtoja, jo šviesos skleidėja bei stiprintoja, yra buvusi mažne visos į D. Lietuvą ėjusios draudžiamosios spaudos tvarkytoja bei siuntėja, o ir pati kai kurių leidinių leidėja.

Visas susirašinėjimas "Varpo" redakcijos ir administracijos reikalais buvo atliekamas Mortos Zauniūtės adresu. Pas Mortą Zauniūtę Rokaičiuose buvo surinktas, sukrautas ir llaikomas L. S. D. partijos archyvas nuo "Darbininkų Balso" pradžios — 1901 metų. Šį archyvą Lietuvos nepriklausomybės pradžioj, 1922 m., atvykęs Kapsukas iš Mortos paėmė ir išsivežė į Maskvą.

Mortelės bute Tilžėje ir per ją Zaunių ūkyje Rokaičiuose bus pabuvoję mažne visi, kas lietuvybės reikalais ar nuo caro žandaro bėgdami atvykdavo į Maž. Lietuvą. Čia yra prieglaudą radę: Dr. Bagdonas, Požėla, Janulaitis, Jurgis Šaulys ilgesnį laiką buvo globojamas ir šelpiamas.

Požėlą ir Kapsuką jau ir vokiečių žandarai gaudė. Jiedviem esant pasislėpusiems Rokaičiuose, Mortelė pranešė, kad žandarai vyksta jų suimti. Dėl to Mortelės brolis Dovas paskubomis baigė skusti Kapsukui barzdą, abudu su Požėla "išgrūdo" pro užpakalines duris; žandarai jau buvo čia, bet nieko nerado.

Rokaičiuose buvo Mortelės sukauptas didžiulis senesniųjų lietuviškų leidinių rinkinys, kurį naciai keliais vežimais buvo išsivežę. Lietuvos Užsienių Ministerijai ir Dr. Šauliui reikalaujant, šio rinkinio dalis buvo grąžinta Lietuvos Universitetui ir Dr. Šauliui.

Zaunių Mortelė buvo tos rūšies neišmatuojamo kruopštumo, tvarkingumo ir nepailstamumo asmenybė, kuriai iš viso lygių nedaug tėra.

Zaunių Mortelė buvo 1900 m. Paryžiuje buvusios Pasaulinės Parodos lietuviškų eksponatų rinkėja ir tvarkytoja tiek iš M., tiek iš D. Lietuvos. Šių eksponatų skaičiuje yra buvęs ir mano motinos audinys (lietuviško milo gabalas), Paryžiaus Parodoje premijuotas, ten parduotas ir per Zaunių Mortelę gauti pinigai. Šia proga dar pažymėtina, kad iš lietuviškų eksponatų Paryžiaus Parodoje likučių buvo sudarytas lietuviškos seklyčios jau pastovus kampas Trocadero rūmuose Paryžiuje.

Zaunių Mortelė pastebėdavo ir šiaip jau paprastus pakeleivius, kurių skaičiun ir aš buvau patekęs. Tatai bus buvę bene 1911 m. Skulptorius Petras Rimša ir aš buvome nuvykę į Tilžę. Kadangi Petrą Rimšą Mortelė jau iš anksčiau buvo pažinusi, abudu buvome vienoje Tilžės gatvių sulaikyti, čia pat paklausti, ar turime nakvynę, na, ir be derybų turėjome su ja vykti į Rokaičius, kadangi buvo šeštadienis — patogu pasižmonėti. Tada turėjau progą be Mortelės pažinti ir didžiąją Zaunių šeimos dalį. Rokaičiuose viešėdamas, pažinau tėvą Dovą Zaunių, motiną Zaunienę, Mortelę, medicinos studentę p-lę Augustę, sūnų Ermoną agronomą, sūnų Andrių veterinorių ir Karaliaučiaus universiteto studentą Dovą, kurio 15 metų mirties sukaktį šiandien minime. Iš Rokaičių išsivežiau iki šiol nepamirštamus man įspūdžius, kai prie vakarienės stalo klausiaus mokslingų Zaunių šeimos narių diskusijas lietuvybės ir Lietuvos gyvybiniais klausimais autoritetingajam šeimos tėvui Dovui besišypsant ar pritariamai prabylant "taip".

(Bus daugiau)

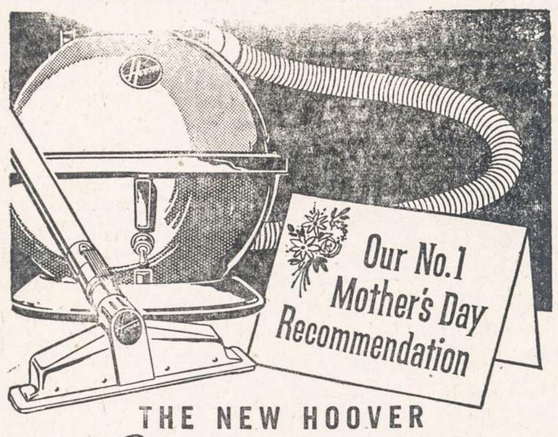

THE NEW HOOVER
Constellation
with exclusive double-stretch hose

Because she can clean faster, farther and easier with this new Hoover!
Because she can clean from one room to another—even all the way up the stairs —without carrying this cleaner!
Because it's complete with a whole new set of Hoover Strato-Tools and exclusive telescoping wand!
Because the new Hoover nozzle and full-horsepower motor get more dirt with ⅓ less work!

Special trade-in offer this week only

ILLINOIS FURNITURE AND RADIO CO.
1570 N. Milwaukee Ave. HUmboldt 9-1600

J. B. JEWELRY CO.
3249 So. Halsted Street

Didžiulės atsargos žaislų, laikrodžių, dovanų, staliukų vaikams, gausybė visokiausių žaidimo priemonių

DIDYSIS ATIDARYMAS

įvyksta ketvirtadienį, penktad. ir šeštadienį

Nemokamai dovana su kiekvienu pirkiniu.
Orchidėja Motinos Dienai nemokamai.

Jūs mokėsite MAŽIAU negu pusę (½) arba net mažiau negu (¼) ketvirtį kainos.

Dirbtiniai perlai, reguliari kaina $3.00, dabar ..... .88
Pavasarinės pudrinės, reguliari kaina $3.00, dabar ..... .88
Nauji spalvoti papuošalai .... .88
Nauji įvairūs papuošalai. Rhinestone, grandinelės, rožančiai, sagės, karoliai, auskarai, apyrankės, paaukso arba pasidabruotos $2.00 vertės, parduodami tik už ..... .88
Šautuvėlio formos žiebtuvėliai $1.00 vertės, tik ..... .25
Žiebtuvėliai $3.00 vertės ..... .50
Dėžė rašomojo popieriaus, $1.00 vertės ..... .25
Populiarios ir klasiškos muzikos plokštelės, 78 rpm. ..... .25
Elektriniai maži patefonai $4.00
3 gabalų Baby dinette 3.95
Vaikams supamosios kėdės 2.00
Kitokios kėdės vaikams 1.50
Apvalūs veidrodžiai, $2 vertės 1.00
Lininės nosinaitės, 60c. vertės .10
Parkette plunksnakotis 1.00
Auksinės amžinoji plunksna, $1.00 vertės ..... .25
Elektriniai sieniniai laikrodžiai $4.00 vertės 2.00
Ukulėlė, $2.00 vertės ..... .88
Kavos perkuliatorius, $19.00 vertės 9.00
Specialūs automat. tosteriai 10.00
Elektriniai automat. prosai 4.95

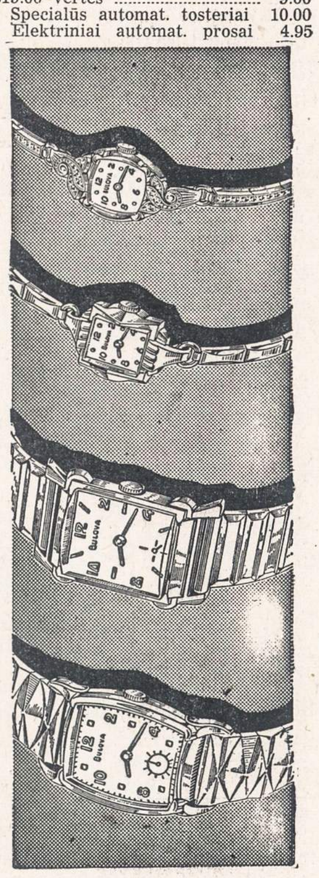

Elegantiški rankiniai laikrodžiai, $9.00 vertės 4.95
7 akmenų Anker rankiniams laikrodžiams, kainos sumažintos iki 8.88
7 akmenų ir 6 rubinų moteriški labai dailūs rankiniai laikrodėliai, labai tikslūs, $19.00 vertės 8.88
17 akmenų rankiniai laikrodėliai, $39.00 vertės 14.88
17 akmenų 14 kar. auksiniai rankiniai laikrodėliai, $60 vertės 19.00
Gryno aukso, su brangakmenio akim žiedai, $10 vertės 2.95
24 gabalų Silverware Stainless setas, $9.00 vertės 3.95
100 gabalų Silverware Stainless steel setas su stumdomuoju staleliu, $45.00 vertės, dabar parduodamas tiktai už 22.00
52 gabalų Rogers Silver, $39 vertės, dailioj dėžutėj 19.00

DYKAI KUPONAS SU KIEKVIENU PIRKIMU ORCHIDEJAI ARBA DOVANAI GAUTI

J. B. Jewelry & Gift Co.
3249 So. Halsted Street

Atdara pirmadienio ir ketvirtadienio vakarais. UŽDARA sekmad. ir treč.
MRS. S. ROZAK, Vedėja

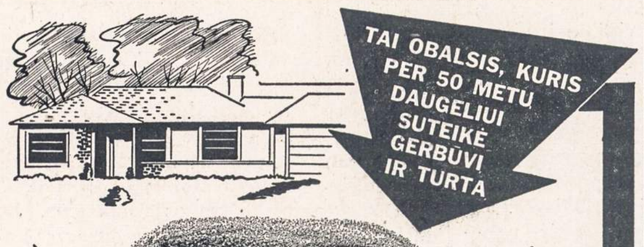

50
PLANINGAS TAUPYMAS VISADA NEŠA GERUS DIVIDENDUS
1905 50 1955

MUTUAL
Federal Savings
AND LOAN ASSOCIATION
INSURED

JOHN J. KAZANAUSKAS, President
Chartered and Supervised by the United States Government
2202 W. Cermak Rd., Chicago 8, Ill. Phone VI 7-7747
Įstaigos valandos: Kasdien nuo 9 ryto iki 5 val. po pietų. Ketvirtad. nuo 9 val. ryto iki 8 val. vakaro. Trečiad. visai neatidaroma.

Nežiurint Kaip pasakai . . .

Duok Seagram's
ir būsi UŽTIKRINTAS
. . . Didelė Dovana
. . . su Dideliu Vardu

Nežiūrint kaip tari "Laimingo Gimtadienio" . . . tark tai su 7 CROWN dovana. Nes 7 CROWN teikia jam ne tik Amerikos puikiausią degtinės skonį, bet teikia ir Amerikos mėgiamiausią dovanų degtinę.

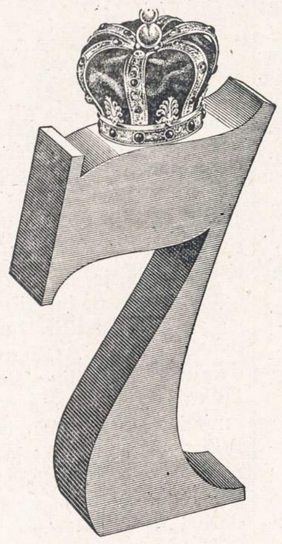

Geguži gimusiam brangakmenis . . . EMERALDAS

SEAGRAM-DISTILLERS COMPANY, NEW YORK CITY. BLENDED WHISKEY. 86.8 PROOF. 65% GRAIN NEUTRAL SPIRITS.

NAUJIENOS
THE LITHUANIAN DAILY NEWS

Published Daily Except Sunday by The Lithuanian News Pub. Co., Inc.
1739 South Halsted Street, Chicago 8, Ill. HAymarket 1-6100

Entered as second-class matter March 7, 1914 at the Post Office at Chicago, Ill., under the Act of March 3. 1879.

Subscription Rates:
$9.00 per year in Canada
$9.00 per year outside of Chicago
$10.00 per year in Chicago
5 cents per copy.

Užsakymo kaina:
Chicagoje—paštu:

Metams	$10.00
Pusei metų	$5.50
Trims mėnesiams	$3.00
Vienam mėnesiui	$1.25

Chicagoje per išnešiotojus:

Viena kopija	5c.
Savaitei	30c.
Mėnesiui	$1.25

Jungtinėse Valstybėse, ne Chicagoje:

Metams	$9.00
Pusei metų	$5.00
Trims mėnesiams	$2.50

Užsieniuose:

Metams	$11.00
Pusei metų	$5.50
Trims mėnesiams	$3.00

Naujienos eina kasdien, išskiriant sekmadienius. Leidžia Naujienų Bendrovė, 1739 S. Halsted Street, Chicago 8, Illinois. Telef.: HAymarket 1-6100.

Pinigus reikia siųsti pašto Money Orderiu kartu su užsakymu.

Nepriklausoma Vokiečių Respublika

Jungtinės Valstybės, D. Britanija ir Prancūzija vakar suteikė vakarinei Vokietijai suvereninės (nepriklausomos) valstybės teises, išimant tik kai kuriuos apribojimus, liečiančius visos Vokietijos suvienijimo reikalą ir galutinos taikos sutarties pasirašymą su suvienyta Vokietija. Tuo būdu pasibaigė dešimtį metų tęsęsis vakarinės Vokietijos okupacijos stovis ir su juo okupacinių valstybių karinių bei civilinių pareigūnų privilegijos. Amerikos, Anglijos ir Prancūzijos aukštieji komisarai dabar virsta diplomatiniais pasiuntiniais, ambasadoriais, prie Bonnos vyriausybės.

Prieš 10 metų Vokietija besąlyginiai kapituliavo, ne tik padėdama ginklus, bet ir visiškai pasiduodama pergalėtojų valdžiai. Kraštui administruoti jisai buvo padalintas į keturias zonas (sritis) ir kiekvienai jų buvo sudaryta vieno arba kito pergalėtojo karinė vyriausybė su aukštuoju komisaru priešakyje, o tų keturių komisarų taryba pasidarė vyriausias valdžios organas visai Vokietijai. Taip turėjo būti ligi to laiko, kada sąjunginės valstybės, laimėjusios karą, pasirašys su Vokietija taikos sutartį.

Bet Sovietų Sąjungos valdžia situos planus suardė. Turėdama savo rankose daugiau kaip ketvirtą dalį Vokietijos teritorijos, ji norėjo pajungti ir likusiąją jos dalį. Šituo tikslu Maskva atskyrė savo zoną Geležine Siena nuo kitų trijų Vokietijos sričių, įsteigė tenai panašią į Sovietų Rusijos komunistinę valdžią ir palaipsniui pavertė rytinę Vokietiją "sovietine respublika". Maskva padarė negalima nei suvienyti Vokietiją, nei sudaryti taikos sutartį su ja. Todėl vakariniams sąjungininkams nebeliko nieko kita, kaip suvienyti tris vakarines Vokietijos sritis, leisti jų gyventojams įkurti demokratiniais pagrindais savo valstybę ir susitarti su ja dėl taikos.

Nuosekliai vykdant šitą programą, ir yra pasiekta to, kad didesnioji dalis Vokietijos, turinti netoli 50 milijonų gyventojų, vakar atgavo nepriklausomos valstybės stovį ir įstojo į Šiaurės Atlanto tautų organizaciją ir bendrą Vakarų Europos apsigynimo sistemą. Laisvasis pasaulis sveikina šitą istorinį įvykį.

Kiti 18 milijonų vokiečių dar pasiliko Rusijos despotizmo junge. Kaip ilgai komunistinė diktatūra juos valdys, sunku pasakyti. Ji valdo tuos vokiečius ginkluota jėga ir teroru. Bet tankų ir kulkosvaidžių galybei yra ribos.

"Veto" Piktnaudojimas

Henry Cabot Lodge Jr. mano, kad turėtų būt panaikinta "veto" teisė Saugumo Taryboje, kai yra sprendžiami klausimai naujų narių priėmimo į Jungtinių Tautų organizaciją. Šį rudenį susirinks JT generalinė asamblėja ir svarstys, ar šaukti ateinančiais metais specialią konferenciją JT konstitucijai pakeisti, ar nešaukti. Ambasadoriaus Lodge nuomone, tokią konferenciją būtų geriau atidėti iki 1957 metų.

Jungtinių Tautų konstitucijoje yra nuostatas, kuris sako, kad tam tikrais klausimais reikia vienbalsio nuolatinių Saugumo Tarybos narių pritarimo: jei bent vienas jų balsuoja prieš, tai, kad ir visi kiti Saugumo Tarybos nariai balsuotų už pateiktą jai pasiūlymą, ji negali padaryti nutarimo. Šią privilegiją, vadinamą "veto" teise, turi penkios didžiosios valstybės, bet ją iki šiol naudojo beveik išimtinai tik Sovietų Sąjunga.

Balsuodama prieš pasiūlymus dėl naujų narių priėmimo į Jungtines Tautas, Rusija uždarė duris į pasaulio organizaciją keturiolikai tautų, turinčių visas reikiamas JT nariui kvalifikacijas.

Ambasadorius Lodge sako, kad tokiam "veto" teisės piktnaudojimui turi būt padarytas galas. Bet jisai nepataria Amerikai išeiti iš Jungtinių Tautų, nes tada šią organizaciją komunistai paverstų savo įrankiu ir atkreiptų prieš Jungtines Valstybes.

APŽVALGA

IDĖJA ANT MĖŠLYNO

Antrarankis bimbininkų organas, einąs Chicagoje, džiaugiasi sulaukęs 35 metų amžiaus. Skystame jo sukaktuviniame numeryje nėra nė vieno žymesnio jų veikėjo straipsnio, išimant anonymišką editorialą, iš kurio bombastiškos frazeologijos galima numanyti, kad jo autorius — Prūseika. Jisai tauškia, kad "Vilnis" ir kiti jos rašytojai kovojo "už liaudies teises" ir iki šiol "savo jaunatviškų idealų neišsižadėjo".

Kiaura jo atmintis. Savo jaunystėje Prūseika kovojo už laisvę ir demokratiją, skelbė, kad darbininkų išsilaisvinimas privalo būti pasiektas pačių darbininkų pastangomis, ir agitavo už Lietuvos nepriklausomybę. O dabar jo idealas — *totalitarinis sovietų despotizmas* Rusijoje ir to despotizmo junge vargstanti Lietuva!

Keliarodis į "taiką"

Kelių "Vilnies" rėmėjų atsiminimuose, kurie yra įdėti sukaktuviniame jos numeryje, pasakojama, kaip ji buvo steigiama 1920 m. dėl to, kad "kairiasparniams" nepasisekė pagrobti "Naujienas". Bet jiems pasisekė pasiglemžti "Kovos" spaustuvės mašinas, parsigabenti jas iš Philadelphijos į Chicagą ir taip pasivogtais įrankiais spausdinti savo laikraštį.

Jiems pasisekė, be to, apgauti dalį lietuvių darbininkų, įtikinėjant juos, kad jų leidinys ištikimai tarnausiąs darbininkų reikalams. Vienas jų dabar džiaugiasi, kad "Vilnis" jam visą laiką buvusi "kelrodžiu ir švyturiu".

Nagi, pažiūrėkime, kaip tas "švyturys" švietė ir rodė kelią. Iki 1929 m. "Vilnis" nesiliovė skelbusi, kad Rusijos komunistų valdžia esanti vienintelė valdžia pasaulyje, kuri nuoširdžiai kovoja su fašizmu ir hitlerizmu. Bet staiga sovietų Rusija pasirašo draugingumo ir abipusės pagalbos *sutartį su hitlerine Vokietija.* Ką tada daro bimbininkų "švyturys" Chicagoje? Gi iš kailio neriasi, teisindamas tą bolševikų sutartį su Hitleriu, ir aiškina savo "susipratusiems" skaitytojams, kad Maskvos susidraugavimas su Berlynu "apsaugos" pasaulį nuo karo! Ir Lietuva būsianti "saugi"!

Buvo, žinoma, visai priešingai. Hitleris pasirašė sutartį su Maskva tuo tikslu, kad jisai galėtų pradėti *karą* su Lenkija ir Vakarų Europa, turėdamas saugų frontą rytuose.

Kai Hitleris ėmė kariauti, bimbininkai sukruto agituoti "už taiką", bet ne prieš Hitlerį, o *prieš JAV prezidentą Rooseveltą* — už tai, kad jisai teikė pagalbą Anglijai, besiginančiai nuo nacių. Jie skelbė "taikos mobilizaciją", siuntė žioplių būrius į Washingtoną "piketuoti" Baltąjį Namą ir plūdo Rooseveltą "streiklaužiu" bei "karo kurstytoju".

Tačiau, kai Hitleris atsisuko prieš savo draugą Staliną ir ėmė bombarduoti sovietų Raudonąją armiją, tai V. Andrulis ir visi kiti bimbiškos vieros apaštalai susyk pasidarė Amerikos "patriotai": šaukė, kad Amerika privalo padėti Vokietijos priešams, ragino visus remti karą!

"Pasaulio proletariato vadai"

Dabar žvilgterėsime į kitą sritį. "Vilnis" garbino Rusijos bolševikų vadus, daugiausia Leniną, o po jo Trockį, Zinovjevą, Kamenevą, Buchariną ir kitus. Kai "Naujienos" sakydavo, kad jie yra šarlatanai, darbininkų išnaudotojai ir socializmo idėjų pardavikai, tai bimbininkų "švyturys" dergdavo mus, kaip įmanydamas.

Bet štai, Maskvoje įsigalėjo Stalinas. Jisai sudorojo Trockį — ir staiga Trockis "vilniečiams" virto "niekšu"! Tačiau Zinovjevas ir Kamenevas dar buvo "pasaulio proletariato vadai". Iš Bucharino knygos "Komunizmo ABC" Andrulis su savo draugais "studijavo" komunizmą.

Bet atėjo eilė ir šitiems "proletariato vadams" bei "mokytojams". Stalino žvalgyba juos suėmė, privertė "prisipažinti" — ir jie buvo sušaudyti, "kaip pasiutę šunes". Ar "Vilnis" bandė juos bent vienu žodžiu užtarti? Anaiptol. Jei Kremliaus bosas šaudo "pasiutusius šunis", tai yra tikra tiesa, kad jie — pasiutę šunes!

Darbininkų judėjimo "rėmėjai"

Ar norite daugiau pavyzdžių, kaip "Vilnis" rodė kelią lietuviams darbininkams? Štai dar vienas. Andrulis su Prūseika diena iš dienos gyrėsi ir tebesigiria, kad jų laikraštis einąs ranka už rankos su organizuotu darbininkų judėjimu Amerikoje, ypač su CIO unijomis, — ne taip, kaip "Naujienos", kurios, girdi, "buržuazijos" reikalus gina. Bet CIO išspyrė lauk komunistus!

Dabar CIO vienijasi su Am. Darbo Federacija. "Vilnis" juos už tai pagyrė, apsimesdama, kad ir jai rūpi darbininkų klasės vienybė. Tačiau naujojo unijų sąryšio konstitucijoje, kurią priėmė Am. Darbo Federacijos ir CIO vadai, pasakyta, kad į bendrąjį darbininkų unijų sąryšį bus *uždarytos durys komunistams, fašistams ir raketieriams!* Vadinasi, ir bimbininkų plauko "proletarams"!

Taigi matote, kokį "švyturį" pasistatė tie, kurie prieš 35 metus įsteigė tą Maskvos despotizmo bernų organą. Jisai buvo ir tebėra naudingas tik darbo žmonių priešams.

Sava literatūra turėtų domėtis kiekvienas lietuvis!

Ypatingo dėmesio yra verta mūsų žymaus rašytojo Vinco Krėvės kūryba. Todėl, ilgai nelaukdami, papuoškite savo knygų lentyną Chicagos Lietuvių Literatūros Draugijos leidiniu Vincas Krėvė Mickevičius. Knygos kaina $1.00.

Šią knygą turėsite savo namų knygynėlyje, jei užsakymus adresuosite:

NAUJIENOS
1739 S. Halsted Street,
Chicago 8, Ill.

PASTABĖLĖS

— Lekų spauda labai nesitenkina, kad V. Vokietija vis daugiau įgauna svorio ir pasitikėjimo pasaulio politikoj. Dėl noro atstatyti jų valstybės visišką nepriklausomybę ir suteikimo jiem nors ir sąliginės teisės ginkluotis lenkų spauda deda tokias antraštes: vokiečių hydra kelia galvą; vokiečių militarizmas nauja dvasia atgimsta; vokiečių besotis militarizmas auga — ir panašiai. Ten pat rašo vakarus gasdinančius straipsnius ir pataria vokiečiais nepasitikėti. Tačiau lenkų spauda nenurodo kas darytina; kas vieton Vokietijos Europoje turėtų atsistoti. Lenkų išeivijos spaudai daugiau rūpi ne tik dabar Lenkijos turimų sienų išlaikymas, bet dar ir atgavimas Vilniaus ir Lvovo su visomis tų miestų apylinkių žemėmis. Deja, tos žemės pačių lenkų rankomis neįmanomos atgauti, tenka svetimais pasiklauti, o jei taip, tai tenka ir svetimų reikalus suprasti. Atrodo, kad lenkai šito žinoti nenori, nenori geruoju su savo kaimynais betarpiai susiprasti.

— Yra tikinčių ir pranašaujančių, kad geležinė uždanga pradėjo smarkiai rūdyti, kad SSSR vidaus gyvenime įsiveisė žalingas grybelis ir kad ten net galimas sukilimas.

Kiti kalba ir rašo, kad Kremlius jau nepasitiki net saugumo kariuomene, skirta vidaus tvarkai palaikyti, ir abejoja dėl savo slaptosios policijos pasitikėjimo. Todėl dabar esą ten dideli valymai, kokių iki šiol nėsą buvę. Kadangi slaptosios policijos kai kas iš atsakingųjų gerai jaučia savo krašto padėtį ir ten kylantį žmonių nepasitikėjimą, tai, girdi, todėl ir prasidėjo tų pareigūnų bėgimas į užsienius, norint išsaugoti savo kailį. Apskaičiuojama, kad iš SSSR kariuomenės, kurios daliniai stovi svetimose žemėse, į Vakarus dezertyravo per 18 tūkstančių per paskutinius septynerius metus. Bet kas gali laiduoti, kaip tarp tų atbėgusių karių gausu Kremliaus agentų, tyčia į Vakarus slaptai siunčiamų.

Bus tikrai, jei sakysime, kad atsakingi SSSR slaptosios tarnybos agentai nebegrįžta SSSR arba iš ten atbėga dėl tų nuolatinių "čystkų", ypač Berijos šalininkų. Juk Berija savo veikimo srity buvo padėties viešpatis ir pačios komunistų diktatūrinės viršūnės ne tik patikėtinis, bet ir vienas jos šulų. Taigi ir kas buvo jo tarnyboje, turėjo būti jam asmeniškai patikimas; o dabar tokie ten naikinami. Jie pakeičiami naujiems viršininkams patikimais. Diktatūrinėj valdymo sistemoje kitaip ir būti negali. O SSSR gyventojų daugumas visuomet keikė, nekentė komunistų, bet keikė tyliai, vienumoje; tą ir dabar daro. Tai vis dar ne revoliucinės nuotaikos.

UNITED PRESS TELEPHOTO

Kongreso respublikonų lyderis J. Martin iš Massachusetts pranašauja, kad parlamentas atmes demokratų pastangas atstatyti griežtai aprėžtą aukštą ūkio kainų paramą. Jis pareiškė laikraštininkams Baltuosiuose Rūmuose po pasikalbėjimo su prez. Eisenhoweriu, kad, nors ir mažu skirtumu, balsavimas būsiąs laimėtas.

— Spėliojama, kad dabar SSSR turi 20 tūkstančių įvairaus tipo lėktuvų, o JAV tokių turi tik pusę — 10 tūkstančių.

SSSR dabar per metus pajėgi pasigaminti 5 tūkstančius lėktuvų, o JAV — 6 tūkstančius.

SSSR turinti 375 narlaivius, JAV — per vieną šimtą. Įvairių karo laivų SSSR turi 149, JAV — 195 ir dar 22 lėktuvnešius, kokių SSSR iki šiol neturi.

SSSR dabar kariuomenės turinti 175 ginkluotas divizijas, karui ištikus, tą skaičių per umiausią laiką gali padidinti iki 400 divizijų. JAV dabar turinti 19 divizijų. Tos žinios neskelbia, kiek SSSR dar turi specialių dalinių ir kokiais ginklais jų kariuomenė yra ginkluota.

Bet, kaip ir visuomet, ir dabar tie skaičiai maža ką sako, nes jie nerodo ginkluotų vyrų ryžtingumo, savimi pasitikėjimo, jų drąsos, o svarbiausia — susipratimo, už ką ir dėl ko jie turi lieti kraują. Tas paaiškėja tik karo eigoje.

— Kodėl JAV kareiviai belaisvėj nenorėjo grįžti į savo tėvynę?

Kaip žinome, iš Korėjos nebegrįžo 21 amerikiečių kareivių, patekusių nelaisvėn. JAV krašto apsaugos departamente atitinkamas žinybos skyrius tą reikalą ilgai tyrinėjo, ir štai kas dabar skelbiama: didesnioji tų karių dalis savo šeimoj neturėjo šeimyninės jaukumos, augo kaip ir be vaikystės.

Vos du jų yra baigę vidurinius mokslus kolegijose, o šeši baigė aukštesniąją mokyklą. Didžioji jų dalis anksti nutraukė ryšius su savo tėvais ir gyveno vieni. Didžioji dalis jų, stodami kariuomenėn, buvo jaunučiai, be jokio patyrimo ir be bet kurio išsilavinimo. 11 jų turėjo šiokius tokius uždarbius, 8 mokiniai ir du buvo be darbo. Turėjusių darbą uždarbis siekė 48 dolerius per savaitę.

J. PRONSKUS

LIBERALIZMO TEMOMIS

(Tęsinys)

Be abejo, Romos Katalikų Bažnyčios pliusai ilgoje jos istorijoje yra ir žymūs ir saugūs, — kaip E. Sinnott suglaudžia, — jos mokslo skatinimas, jos nepaliaujamas Krikščionybės evangelijos skelbimas, jos kovos prieš nedorybes ir nemoralybę, jos nesuskaitomos daugybės šventų žmonių išauklėjimas. Nesuskaitomai žmonių daugybei per šimtmečius ji suteikė neapsakomą paguodą ir ramybę, kaip ji tebedaro ir šiandien. Jai priklauso žymi dalis mūsų Didžiąją Tradiciją sukuriant. Ji tarnauja masėms neabejojančių tikinčiųjų ir pavargusių dvasių, nepajėgiančių vieniems pasitikti milžiniškas pasaulio problemas. Savo entuziazme apie laisvę ir proto triumfus nepamirškime didelio patarnavimo, kokį ji atliko ir atlieka žmonių dvasios gyvenime.

Nežiūrint viso to, neįmanoma yra suderinti Romos Katalikų Bažnyčios mokymo su liberalizmo filosofija. Taigi išeiti prieš (challenge) tos senovinės institucijos pagrindą yra labai nelaimingas žygis. Kiekvienas, kas tai daro, yra apšaukiamas šališkumu (prejudice), negerbimu ir nepakanta, kaip bandantis pagriauti tikėjimą, kurs maitina šimtus milijonų, ir silpninantis galingą oponentą to pat materializmo, prieš kurį ir mes patys kovojame. Vien pakritikuoti ją, nesvarbu kokius argumentus pateikiant, gresia užsitraukti sau tomus nepasitenkinimų, taip kad maža kas ir tebando į tą sritį ryžtis.

Tačiau Katalikų Bažnyčios problema liečia daug daugiau, kaip vien religiją. Čia turima reikalo ne vien su bažnyčia. Jos autoritetas, aišku, yra svarus tikėjimo ir moralės srityse, tačiau tos sritys neišvengiamai įstumia ją į patį vidurį prieš mus šiandien stovinčių klausimų, kur sukelia kontroversijas švietimo, sociologijos, politikos, ekonomijos ir medicinos srityse. Jos intelekto laisvės slopinimas religijos reikaluose, pretenduojant į visišką autoritetingumą, ir jos pretenzijos į neklaidingumą, siekia padaryti svarbių efektų į mūsų gyvenimo sritis, kurios nebepriklauso dvasinei sričiai. Glaudi lygiagretė tarp dviejų totalitarinių sistemų šiandien — Katalikų Bažnyčios ir sovietų komunizmo — buvo išvesta ir dokumentais paremta Paul Blanchardo jo knygoje "Communism, Democracy and Catholic Power", Boston, 1951. Autoriteto centralizavimas čia ir ten daro juos (katalikizmą ir komunizmą) panašiais jų nusistatyme dėl tiesos.

Nepaisant katalikybės misionieriškojo veržlumo ir optimizmo, masių jai pasišventusių ir atsidavusių vyrų ir moterų, jos kietos drausmės, kliūtys Romos katalikybei užkariauti pasaulį įtikinimu ir atvertimu yra labai didelės. Jei ji nepajėgė išlaikyti sau Europos lojalumo, kur ji kadaise buvo visagalė, nei pajėgė laimėti kovą su komunizmo materializmu tautoje, kuri yra pats jo autoriteto centras, jos prospektai laimėti galutinę pergalę kur kitur tikrai nėra šviesūs...

Tuštuma, į kurią smelkiasi komunizmas

Kodėl taip yra, kad nepaisant visų gyvenimo kelią rodančių sentimentų, kuriais yra atausta visa mūsų švietimo struktūra ir kurie yra įausti į mūsų gyvenimo vertybių sistemą, pasaulis didžiajai žmonių rasės daliai tebėra tokia liūdna vieta gyventi? Į tą klausimą bando atsakyti prof. *Rhine* savo aukščiau minėtoje knygoje.

Pirma priežastis yra, kad tos vertybės buvo pastatytos ant nepatikrintų (ir šiandien persenusių) teorijų apie pasaulį, apie gyvenimą ir žmogaus prigimtį. Dėlto jos neteko jėgos, kaip švietimo metodai, ir žmonių galvosena labiau ir labiau pasuko prie mokslinių tyrimo metodų ir mokslinių tiesos nuostatų. Tiktai labai mėgstą tikėti žmonės dar įstengia tikėti neklaidingumu senovės raštų, pretenduojančių esant dieviškais apreiškimais, kai tam nėra jokio modernaus patikrinimo įrodymų.

Antra, kad aplink tas senovės doktrinas pridygo organizacijų, turėjusių labai didelės įtakos žmonių gyvenimui, švietimui ir galvosenai paveikti, ir tos organizacijos gana dažnai neprotingai perviršijo savo tikrąją paskirtį, paveikdamos net politinį žmonių gyvenimą ir jų laisves. Jos pasidarė stipriai įsitvirtinusios ir nepaprastai gerai patyrusios, kaip kontroliuoti žmonių elgseną ir filosofiją. Kiekviena tų organizacijų atkakliai įsitvėrusi laikosi savo "neklaidingo" mokymo, savo versijos apie tiesą ir yra pasiryžusi kuo efektingiausiais ginklais nukariauti bet kokį bandymą tas tiesas pakeisti, jas pagerinti, išbandyti arba priderinti pirmyn žengiančio pasaulio kintantiems reikalams. Tokios organizacijos buvo efektingi tvenkiniai skersai žmonijos pažangos srovę ir ypatingai efektingos gyvybingiausiose žmonių gyvenimo srovėse. Vienintelė galimybė pralaužti tokius tvenkinius bebuvo sproginančios revoliucijos arba lėtas irimas, išsaukiamas laiko ir nenaudojimo.

Pačiame moksle yra trečiasis faktorius, platinąs plyšį, pro kurį skverbiasi komunizmo ideologija. Metodai, kuriais žmonės palengva pagerino savo gyvenimo kelią, bendrai yra vadinami mokslu. Mokslui vadovaujant, žmogus, pavyzdžiui, pagerino savo agrikultūrą. Jis per medicinos mokslą išmoko daboti savo sveikatą. Per inžinerijos mokslą jis pagerino susisiekimo ir transporto būdus. Tačiau, kaip elgtis su savo draugžmogiais, jis nepadarė tokios pažangos. Neužtenka, kad tos problemos buvo sudėtos šventame kampelyje, apdengtos antgamtinėmis doktrinomis ir laikytos vien bažnyčių žiniai; čia yra daugiau kas tokio. Elgsenos problemos, be abejo, yra daug sunkesnės. Žmogus yra neapsakomai daug sudėtingesnis daiktas tyrimui, kaip sakysim kokia cheminė substancija arba audinio gabalėlis. Bet tatai nepateisina to apsileidimo.

Imkim pavyzdį, kurs iškelia šį, ketvirtąjį, faktorių: Religijos etika per amžius buvo nukreipta vien tik į gyvenimą kitapus mirties. Toks ar kitoks sielos nemirtingumas yra daugumos religijų pagrindinė dogma ir žmonės yra skatinami gyventi savo žemiškąjį gyvenimą, vadovaujantis vien tuo kelrodžiu. Bet nė viena bažnytinė organizacija nė nepabandė imtis tą būsimojo gyvenimo reikalą ištirti bei patikrinti moksliškai, kaip kad buvo daroma su visomis kitomis žmonių gyvenimo problemomis. Teologiniai formulavimai yra net taip surašyti, lyg jokie tikrinimai nebebūtų reikalingi nei pageidautini. Todėl religijos atsakymai į žmogaus galutinio likimo klausimą liepiami priimti tikėjimu, kuriam nereikia galvojimo.

(Bus daugiau)

AR TAI NE SKALDYMAS IR TĘSTINUMO PANAIKINIMAS?

LAISVOJI TRIBŪNA

Š. m. balandžio 27 d. šio dienraščio Nr. 99 pasirodė slapyvardžiu pasirašytas straipsnis "Iš Amerikos Ev. Liut. Sinodo veiklos".

Gražiais žodžiais rašoma tame straipsnyje apie mūsų Lietuvoje "turėtos bažnyčios gyvenimo tąsą" ir pastangas tos ev. liut. bažnyčios tęstinumą išlaikyti Amerikoje. Tam tikslui, esą, įsteigtas prieš metus Toronte, Kanadoje, "Lietuvių Ev. Liut. Sinodas", vadinasi, bažnyčia.

Kadangi iki šiol jokio oficialaus pranešimo apie tą "istorinį Sinodą" neturiu, tai iš minėtojo straipsnio reikia laikyti tos naujos "bažnyčios" pirmininku kun. J. P., Chicagos Ziono liuteronų parapijos kunigą, nes jis paminėtas pirmoj vietoj ir iki šiol jis dėl to neužprotestavo. Bet kiekvienam parapiečiui žinoma, kad šioji parapija, susidedanti iš amerikonų, lietuvių ir vokiečių, priklauso Missouri Liuteronų Sinodui, o tos parapijos dabartinis kunigas, išlaikęs minėtos Bažnyčios ištikimybės egzaminus, buvo savo laiku Missouri Liut. Sinodo pareigūnų priimtas į Missouri Liut. Sinodą ir įvestas į to Sinodo Ziono liut. parapijos kunigo pareigas. Nėra žinių, kad šioji parapija ir minėtasis kunigas būtų atsiskyrę nuo Missouri Liuteronų Sinodo ir prisidėję prie naujo "Liet. Ev. Liut. Sinodo"; net ji nerinko atstovo minėtam "Sinodui".

Amerikoje kiekvienam žinoma, kad Missouri Liuteronų Sinodas — Bažnyčia skiriasi savo kai kuriomis doktrinomis nuo Ev. Liut. Bažnyčių taip pat ir nuo mūsų Tėviškėje turėtos Ev. Liut. Bažnyčios ir, kas liūdniausia, nepalaiko su jomis sakyklos, altoriaus ir net maldos bendrystės, nors kartais laikinai misijos tikslais ir padaro išimčių. Tai yra ryšių nutraukimas — tęstinumo panaikinimas. Jau kai kuriems kilusiems iš Mažosios Lietuvos tai žinoma, nes Rukuose buvo viena parapija su keliomis filijomis, kuri vadinosi "Senliuteronų Bažnyčia". Ji buvo padalinys Vokietijoje esančios "Altlutherische Kirche", kuri pagal Missouri Liuteronų Sinodo 1955 metų anualą yra Missouri Liut. Sinodo filija. Ji turi savo filijas ir grynai ev. liuteronų kraštuose, kaip tai Suomijoje ir Danijoje.

Taigi, jei kun. J. Pauperas būtų Lietuvoje priklausęs prie "Senliuteronų Bažnyčios" ir atvykęs į Ameriką, įsijungęs į Missouri Liut. Sinodą, tai tikrai jis palaikytų tęstinumą. Bet kaip žinome jis priklausė Lietuvoje Ev. Liut. Bažnyčiai, net kai kurios pareigos jam buvo patikėtos. Jo įsijungimas dabar į Missouri Liut. Sinodą nutraukia saitus su "gana garbinga" mūsų Ev. Liut. Bažnyčia ir jos praeitimi. To nepataiso net straipsnyje minimos jam kartą patikėtos bažnyčios pareigos Lietuvoje.

Žinoma, mes gyvename laisvame krašte: kiekvienas turi laisvę apsispręsti, kokiai bažnyčiai jis nori priklausyti. Bet kas nenori išsižadėti savo Tėviškėje turėtos bažnyčios, tas priklauso parapijoms, kurios laikosi mūsų turėtos bažnyčios Lietuvoje arba mūsų broliškų ev. liut. bažnyčių, priklausančių prie Pasaulio Liuteronų Sąjungos, mokslo dvasioje ir tiesoje. Tuo išvengtume susiskaldymų.

Minėtame straipsnyje dar visa eilė netikslumų. Bent kelis dar paminėsiu: 1. Ziono Liut. parapijos pirmininkas yra Mr. Carl Lemke, o ne p. G. Borchertas. 2. Toronto Liet. Ev. Liut. parapijos klebonas yra kun. Dr. M. Kavolis, o ne kun. P. Dagys. 3. Kun. P. Dagys gyvena New Yorke ir aptarnauja "Lietuvių Protestantų parapiją", o ne Liet. Ev. Liut. parapiją. 4. Bostone nėra Lietuvių Ev. Liut. parapijos.

Nepaminėta tame straipsnyje, kad beveik visi lietuviai ev. liut. kunigai bei Liet. ev. liut. parapijos bei parapiniai vienetai J. A. V., Kanadoje ir kitur reiškė protestą prieš aną "Sinodą" Toronte ir kvietė vienybėn. Nenuostabu, kad dėl kelių asmenų savivaliavimo sujudo viso pasaulio lietuviai liuteronai. Tai negalima kaltinti juos atitinkamų "valstybių nepriklausomumo ignoravimu", nes juk naujos "Bažnyčios steigėjams" turėtų būti žinoma, kad krikščionybei nėra sienų, išskyrus "geležinę uždangą". Ji eina "į visas tautas". Žinoma, visai kas kita, jei pora prieš 15 metų buvusių Lietuvos pareigūnų norėtų "valdyti" tiek Lietuvoje, tiek ir Amerikoje; tai tikrai būtų "nelojalumo demonstravimas".

Iš minėtojo Sinodo pažymėtina, kad per metus parašytas protokolas ir išsiuntinėtas kai kuriems asmenims. Kiek girdėjau, ir tas protokolas nepasirašytas. Tai, tur būt, tokio pat turinio, kaip čia minimasis straipsnis.

Nuoširdžiai kviečiu atžymėti mūsų gyvenimo tęstinumą ir vienybę Lietuvos Himno žodžiais: "Ir šviesa ir tiesa mūs' žingsnius telydi!".

Lietuvis Liuteronas iš Chicagos

Padėkos laiškas

Tik ligonis, kuris išgyvena sunkią operaciją, gali įvertinti savo artimųjų nuoširdžius linkėjimus pasveikti.

Todėl dėkojų tiems, kurie mane ramino laiškais. Dėkoju taupymo bendrovių ir atskirų firmų valdyboms bei direktoriams, o taip pat ir atskiriems asmenims, kurie išpuošė mano palatą gėlėmis. Slaugės sakydavo, kad visoje Billings ligoninėje Velykų dieną kambarys 0318 buvo gražiausiai išpuoštas.

Ypatingai dėkoju tiems, kurie gyvu žodžiu man linkėjo greitai pasveikti.

Padėkos žodžius noriu tarti Dr. L. Radkins, kuris yra Lauro ir Helenos Radziukynų sūnus. Jis net iš kitos ligoninės ateidavo mane nuraminti nusiminimo valandomis. **J. P. Varkala**

— Vokietijoje 683 lietuvia džiovininkai laukia mūsų pagalbos. Aukokime jiems šio vajaus metu!

Lietuvių Taupymo ir Skolinimo Bendrovių Lygos Nariai

kuriose kiekvieno santaupos yra apdraustos iki $10,000.00, o namų paskolos duodamos lengvomis sąlygomis.

CHICAGO SAVINGS & LOAN ASSN.
6234 SOUTH WESTERN AVE. CHICAGO 36, ILLINOIS

CRANE SAVINGS & LOAN ASSN.
2555 WEST 47th STREET CHICAGO 32, ILLINOIS

DISTRICT SAVINGS & LOAN ASSN.
3430 SOUTH HALSTED STREET CHICAGO 8, ILLINOIS

ST. ANTHONY SAVINGS & LOAN ASSN.
1447 SOUTH 49th COURT CICERO 50, ILLINOIS

UNIVERSAL SAVINGS & LOAN ASSN.
1800 SOUTH HALSTED STREET CHICAGO 8, ILLINOIS

UNITED PRESS-NAUJIENŲ Telephoto

Prissana (kairėje) ir Napit Polpinyo, 23 mėnesių Tailando Siamo dvynukai, kurie sėkmingai buvo atskirti Chicagos universiteto centre kovo mėnesį, matomi su jų auklė minėtajame centre. Vaikai po operacijos sveiksta ir grįš į Tailandą.

Lietuvos Generalinio Konsulato New Yorke ieškomi asmenys

Bagdonienė-Okaitė, Friede, ir vyras Bagdonas, Martynas.

Bajorienė-Okaitė, Morta, ir vyras Bajoras, Jonas.

Bladikas, Pranas, išvykęs iš Kaltinėnų vals., Tauragės aps.

Bražinskas, Jurgis, iš Trakų aps., gyvenęs Cambridge, Mass.

Bublat (Bublaitis), George, gyvenęs Brooklyne.

Budreckienė, Jadvyga, iš Prienų.

Butauskas, Pijus, iš Dubėnų k., Bartninkų vls., Vilkaviškio aps.

Butkutė-Turkauskienė, Ona, iš Ridikiškių-Bačių k., Eržvilko vls., Tauragės aps.

Čegys, Jonas, iš Ceikinių, Švenčionių aps.

Chawes (ar Chafs), Berl (Boris), iš Druskininkų.

Gailiušis, Jokūbas, iš Umenų k., Troškūnų vls., Panevėžio aps.

Kajenas, iš Rubelnikų, Švenčionių aps.

Kalvaitis, Augustas, gyvenęs Anglijoje, o 1949 metais išvykęs Amerikon.

Klevinskas, Juozas, iš Vilkaviškio apylinkės.

Konrad, Heinrich, kilęs iš Lietuvos, gyveno Agate St., Philadelphia, Pa.

Nikodamas, Teofilius, iš Onciškių k., Seirijų vls., Alytaus aps.

Okaitė-Škadauskienė, Anė.

Paulauskas, Jonas ir Petras, iš Ridikiškių k., Edžvilko vls., Tauragės aps.

Škadauskienė-Okaitė, Anė.

Starkis, Jonas.

Turkauskienė-Butkutė, Ona, iš Ridikiškių-Bačių k., Elžvilko vls., Tauragės aps.

Uosaitytė-Vasiliauskienė, Ieva ir jos duktė Vasiliauskaitė, Regina, iš Paskarlupių k., Jankų vls., Šakių aps.

Vaičius, iš Obelyno k., Kražių vls., Raseinių aps.

Vasiliauskienė-Uosaitytė, Ieva, ir jos duktė Regina, iš Paskarlupių k., Jankų vls., Šakių aps.

Viršila, Antanas ir Konstantas, iš Kazokiškių par., Žąslių vls., Tauragės aps.

Zagreckaitė, Ona. nuo Šiaulių.

Žinys, keli broliai, iš Svetelių k., Musninkų vls., Ukmergės aps.

Žukauskas, Romualdas ir Silvestras, iš Kazokiškių par., Žąslių vls., Trakų aps.

Ieškomieji arba apie juos žinantieji maloniai prašomi atsiliepti į: Consulate General of Lithuania, 41 West 82nd Street, New York 24, N. Y.

Trūksta vandens

Prasidėjus karščiam, Morton Grove miestely, kurį vandeniu aprūpina Chicaga, pritrūko vandens. Mažas vandens spaudimas nepakelia jo net iki II aukšto. Viena vietos mokykla dėl to turėjo laikinai nutraukti pamokas. Morton Grove turi apie 10,000 gyventojų. Teigiama, kad per paskutinius metus gyventojų skaičius padidėjo 2,500. O vandens spaudimas liko toks pat.

"Šviesos" metinis pavasario balius

Ateinantį šeštadienį, gegužės 7 d. ruošiamas "Šviesos" Sambūrio Chicagos skyriaus metinis pavasario balius, kuris įvyks 3504 So. Western Ave. salėje.

Programą atliks "Pelkių Žiburėlio" aktoriai: Algimantas Dikinis, A. Kurauskas ir Vyt. Kelečius. Bus orkestras, baras ir užkandžiai.

Baliaus pelnas skiriamas kultūriniams tikslams ir lietuvių studentų rėmimui.

Pakvietimai gaunami prie įėjimo. Studentams pusė kainos. Baliuje vyraus akademiška nuotaika. Pradžia 8:30 val. vakare.

"Šviesos" Chicagos skyrius

Skaitykite "N-nas"

Dainavos leidinys

"Dainavos" ansamblis sukakties proga išleido gražų ir vertingą leidinį netoli šimto puslapių gerame popieryje. Leidinyje telpa daug fotografijų, straipsnių ir prisiminimų. Skaitytojas jame ras artimų ir pažįstamų veidų, literatūros ir istorijos.

Tikslus Suderinimas

Jūsų sveikatos reikalams geriausiai patarnauja **moderni vaistinė,** kuri privalo turėti:

pilną sandėlį geriausių vaistų, naujausius medicinos išradimus, tobulai įrengtą ir tiksliais instrumentais laboratoriją, patyrusių farmaceutų štabą.

Mums malonu pranešti, jog mūsų vaistinė kaip tik turi tokį pilną suderinimą.

Jeigu jums reikia bet kokių vaistų arba paruošti receptą, ką jūs negalite padaryti savo apylinkėje — praneškite apie tai mums ir pirmuoju paštu jūs gausite tai, ko pageidaujate.

UNION DRUG CO.
The REXALL Store
35th and HALSTED STREET
(Šiaurrytinis kampas)
Telefonas: YArds 7-6917
CHICAGO 8, ILL.

Atdara kasdien nuo 7 val. ryto iki 11 val. vakaro, o sekmadieniais nuo 10 ryto iki 8 val. vakaro.
Rašyti galite jūsų gimtąja kalba.

— Berankiai, bekojai lietuviai karo invalidai trenityje laukia Tavo pagalbos. Aukok jiems!

Taupymas yra turtingumo šaltinis

Pradėk taupyti tuojau.. Mes mokam aukštus dividendus.
Mūsų bendrovės laikomi pinigai apdrausti iki $10,000.00.

MIDLAND SAVINGS AND LOAN ASS'N.
4038 Archer Avenue Tel. LAfayette 3-6719
Sekretorius AUGUST SALDUKAS
Už Taupomus Pinigus Mokame 3½ Nuošimčio

Roosevelt Furniture Miegamo Rakandų Išpardavimas

11 gabalų tiktai už $169

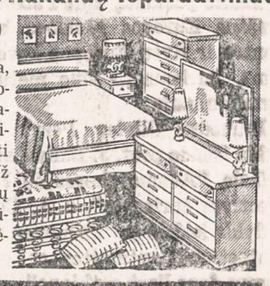

Į šį setą įeina lova, dreseris, komoda, springsai, matrasas su vidujinėm spiruoklėm, 3 vanity stiliaus lempos, 2 miegamos pagalvės ir kilimas. Didelis pasirinkimas ir kitokių baldų. Galima užeiti vakarais. Parduodame išmokėjimams. Už 6 mėnesių išmokėjimus neimame jokių nuošimčių. Prieš perkant baldus, užsukite į šią lietuvišką krautuvę, apžiūrėkite baldus ir patirkite kainas.

ROOSEVELT FURNITURE CO.
2310 W. ROOSEVELT ROAD Tel.: SEeley 3-4711
Krautuvė atidaryta sekmadieniais nuo 11 iki 4:30.

PASIRINK GERĄ VIETĄ SAVO SANTAUPOMS

- Universal Savings and Loan bendrovei sueina 32 metai nuo įsikurimo.
- Tikslas šios bendrovės yra suteikti galimybę taupytojams dėti savo santaupas: pirkimui nuosavybės, apsaugai nuo nedarbo, suteikti mokslą savo vaikams ir kitokiems reikalams.
- Čia visų indėliai yra apdrausti iki $10,000.00.
- Ši bendrovė yra narys Federal Home Loan Banko, kuris suteikia galimybę, reikalui esant, pasiskolinti dideles sumas iki 35% turto.
- Kiekvienas taupytojas yra savininkas šios bendrovės.
- Mokame augštus dividendus ant indėlių 2 kartus metams, o kas atlieka paskirstome į atsargas.
- Pinigai įdėti prieš 10 dieną neša dividendus už visą mėnesį.
- Suteikiame paskolas pirkimui namų ant ilgų ir lengvų išmokėjimų.

FEDERAL SAVINGS AND LOAN INSURANCE CORPORATION — SAFETY OF YOUR SAVINGS INSURED UP TO $10,000

UNIVERSAL SAVINGS AND LOAN ASSOCIATION
1800 SO. HALSTED STREET CHICAGO, ILLINOIS
Telefonas: HAymarket 1-2028

Atdara nuo 9 ryto iki 4 val. vakaro. Trečiadieniais uždaryta. Ketvirtadieniais atdara iki 8 val. vakaro. Automobilistams tuščias lotas šalimais.

KNYGA — GERIAUSIAS DRAUGAS!

ĮVAIRIOS KNYGOS

Mykolas Šleževičius. Gyvenimas ir darbai. A. Rūko redaguota, žinomų visuomenininkų straipsniai. 342 pls., iliustruota, kietais viršeliais $5.00

Dan Kuraitis — Atsiminimai. 208 psl. $2.00

Juozas Švaistas — Petras Širvokas. Lietuvių pasakų motyvais. 228 psl. $2.75

Gyvieji numirėliai — Trijų veiksmų komedija. $1.00

Vargšas Tadas — Dviejų vaizdų komedija. 1952 m. Naujienų leidinys. Kaina $1.00

Audra giedroje Trijų veiksmų komedija $1.00

Dr. P. Jonikas. Lietuvių kalbos istorija. Gražiai įrišta į kietus viršelius. 256 didesnio formato psl. $3.00

Dr. P. Jonikas, Gimtojo žodžio baruose. Bendrinės kalbos patarimai ir paaiškinimai. Chicago, 1952 m. $1.50

Gabija. Literatūros almanakas. 550 pusl. $6.50

Prosper Mėrimėe. Kolomba. Romanas. 222 psl. $2.25

W. S. Reymont. Kaimiečiai, I dalis. Romanas. 352 psl. $3.00

W. S. Reymont. Kaimiečiai, II dalis. Romanas. 384 psl. $3.00

W. S. Reymont. Kaimiečiai, III dalis. Romanas. 472 psl. $3.50

W. S. Reymont. Kaimiečiai, IV dalis. Romanas. 392 psl. $3.50

Jeronimas Cicėnas. Vilnius tarp audrų. 568 psl. $5.00

L. Pirandello. Pirmoji naktis. Novelės. 124 psl. $1.50

Lietuvių Archyvas. Bolševizmo metai. 438 psl. $3.00

Pulgis Andriušis. Anoj pusėj ežero. Lyrinės apysakos. 102 psl. $1.50

Butkų Juzės Raštai. Drama, vaizdeliai, poezija $1.50

Francois Mauriac, 1952 m. Nobelio premijos laureatas. Gimdytoja. Romanas. 134 psl. $1.75

Francois Mauriac. Gyvačių lizdas. Romanas. 282 psl. $2.00

Juozas Grušas. Pabučiavimas. Novelės. 156 psl. $1.50

Adomas Mickevičius — Konradas Valenrodas. Istorinė apysaka. 98 psl. $1.50

Casey Deveikis—The Eager Beaver Regiment. 410 psl., didelio formato, gražiuose viršeliuose. $7.50

Antanas Škėma — Šventoji Inga. Novelės. 226 psl. $2.50

P. Kesiunas — Tarp žalsvų palapinių. Romanas. 292 psl. $3.00

Česlovas Grincevičius — Vidurnakčio vargonai. Nejtikėtinos istorijos. 134 psl. $1.50

August Gailit — Tomas Nipernadis. Pagarsėjusio estų rašytojo romanas. 316 psl. $2.50

Povilas Gaučys — Pietų kryžiaus padangėje. Pietų Amerikos žymesniųjų rašytojų novelių rinkinys. 480 psl. $4.50

R. Spalis — Gatvės berniuko nuotykiai. Apysaka jaunimui ir senimui. 508 psl., gražiai įrišta. $5.00

R. Spalis ANT RIBOS. "Gatvės berniuko nuotykių" tęsinys. 482 p. $5.00

R. Spalis — Didžiosios atgailos. Novelės. 354 psl. $3.50

Ignas Šeinius — Raudonasis tvanas. 328 psl. $3.50

Ignas Šeinius—Kuprelis. 162 psl. Gražiai įrišta $2.00

Jurgis Savickas — Šventoji Lietuva. Romanas. 248 puslapių, gražiai įrišta. $3.00

Vytautas Alantas — Pragaro pošvaistės. Romanas. 434 psl., gražiai įrišta. $3.50

J. Petruitis — Laisvę ginant. Atsiminimai iš kovų su bolševikais ir bermontininkais. 200 psl. $2.00

Frank Lavinskas ir A. J. Baniušauskas — Angliakasių atsiminimai. Trys dalys vienoje knygoje. Viso 528 pusl. $2.00

B. Stundžia — Buriavimas ir jūrininkystė. Daug naudingų nurodymų vandens sporto mėgėjams. 126 pusl. $2.00

Šatrijos Ragana — Sename dvare. Apysaka. III leidimas. 176 psl. $2.00

Axel Munthe—San Michele knyga, I dalis, 328 pusl. Parduodama tik kartu su II-ja dalimi. $2.50

Axel Munthe—San Michele knyga, II dalis, 312 pusl. Parduodama ir atskirai. $2.50

CHICAGOS LIET. METRAŠTIS, gausiai iliustruotas, didelio formato, aprašo visokiausią lietuvišką veiklą ir veikėjus. 244 psl. Kaina $3.00

P. Abelkis — Žemaičių Krikštas. Istorinis romanas. 422 psl. $3.50

Marius Katiliškis — Užuovėja. Apysakų romanas. 362 psl. $3.50

Jurgis Jankus — Paklydę Paukščiai. Romanas. I dalis. 172 psl. $2.20

Jurgis Jankus — Paklydę Paukščiai. Romanas. II dalis. 225 psl. $2.60

Nelė Mazalaitė — Mėnuo, vadinamas medaus. Romanas. 220 psl. $2.50

Liudas Dovydėnas — Per Klausučių Ūlytėlę. Apysaka. 176 psl. $2.20

L. Zeikaus "Laiptai į Tolumas". Romanas. 241 psl. $2.50

P. Jurkus "Pavasaris prie Varduvos". Pasakojimas. 175 psl. $2.50

L. Tolstojaus "Anna Karenina" I ir II dalis. Romanas. 437 psl. $4.00

A. Landsbergio "Kelionė". Premijuotas romanas. 259 psl. $2.50

St. Būdavo "Uždraustas stebūklas". Romanas. 246 psl. $2.60

N. Gogol "Mirusios sielos". M. Miškinio vertimas. 290 psl. $3.25

Vydūno "Prabočių šešėliai". 1954m. leidinys. 182 psl. $2.50

M. Springborn "Paskutinis prūsų sukilėlis". Romanas. 197 psl. $2.00

Jurgis Savickis. Raudoni batukai. 134 psl. $1.50

Dr. J. Balys. Lietuvių Tautosakos skaitymai, I-ji dalis. Išleido "Patria" $3.00

Landsbergis-Žemkalnis — Lėtas. Antroji proza. Gabija, 1951 m. $1.25

A. Vilainis. Žemaičių Žemėje. Reportažai iš kelionių Lietuvoje. Chicago, 1952 m., 132 psl. $1.50

Jonas Balys. Tautosakos Lobynas. I-II dalis $3.00

Jurgis Gliauda. Namai ant Smėlio Chicago, 1952 m., 221 psl. $2.00

J. Gliauda. Gęstanti saulė. Metmenys. 218 psl. $2.00

Juozas Grišmanauskas. Tolimiej Kvadratai, New York 1952 m.. 192 psl. $2.00

Andrius Mironas. 40 populiariu dainų. Šlagerių tekstai, dainuoti su šokių orkestrais. ..... Kaina 75c

UŽUOLANKA, dailės, literatūros ir kultūros laikraštis 0.50

VETYKLĖ, humoro žurnalas 0.25

M. Gudelis. Lietuviai gynė savo miškus. Įdomiai aprašytos kovos 1905 Suvalkijoje su caro valdžios paskirtais miškininkais $2.00

Dr. K. Grinius. Atsiminimai ir mintys. Daug įdomios medžiagos iš d-ro K. Griniaus gyvenimo dar caristinėje Lietuvoje $2.00

Nelė Mazalaitė. Gintariniai vartai $2.00

A. Garmus. Nemuno pakrantėmis. Atsiminimai iš senos caristinės Lietuvos prie Nemuno $1.25

P. Tulpė. Kalnų dvasia. Freiburgas, 1946 m. 206 psl. $1.50

P. Tulpė. Tilto sargas. P. Abelkio leidykla, 151 psl. $1.50

Arthur Koestler. Nulis ir begalybė. Romanas. Tuebingen, 1948. $1.25

A. Vaičiulaitis. Kur Bakūžė Samanota $2.00

A. Vaičiulaitis Valentina $2.00

Marija Radzevičiūtė ŽEMELĖ ŠVENTOJI. Apysaka iš lietuvių knygnešių kovų. 182 psl. $2.00

A. Lalis lietuviškai angliškas ir angliškai lietuviškas žodynas. Minkštais aptaisais $12.00

Tas pats kietais aptaisais $14.00

Vilius Peteraitis. Mažasis lietuviškai angliškas žodynas, 418 psl., kietais apdarais $2.00

Lietuvių Kalbos Vadovas. Tartis, rašyba, kirčiavimas, kalbos dalykai, žodynas 1950 m. $4.50

Alg. Margeris. Čikagos Šešėliai. Žiaurios tikrovės vaizdai, 1952 m. 316 puslapių $3.00

Alg. Margeris — Šliuptarniai, Amerikos lietuvių tautinio ir kultūrinio atgimimo laikų įstorinis romanas. 652 psl., įrištas $3.00

Vytis spalvotas didelio formato 50c

Alg. Margeris — Širdies Rūmai. Romanas. 450 psl. $4.00

Paer Lagerkvist. Barabas, (1951 metais Nobelio premiją laimėjusi knyga), 212 psl. Kaina $2.25

Žemaitės raštai. Karės metu. Lietuvos Šelpimo Fondo leidinys, So. Boston, Mass. "Keleivio" spauda, 1917 m., 126 psl. $1.00

Leonardas Žitkevičius. Daiktai ir nuorukos. Lyrinės ironijos. 46 pusl. Kaina $1.00

Guy De Maupassant. Moters širdis. Romanas. 268 psl. $2.60

Maupassant — Karoliai. 228 psl. $2.50

L. Dovydėnas—Broliai Domeikos 260 psl. Premijuotas romanas $2.50

I. Simonaitytė — Aukštųjų Šimonių Likimas. 438 psl. premijuotas romanas $3.50

Roman Rolland — Petras ir Liucija, 112 psl. romanas. Autorius yra Nobelio premijos laureatas. $1.20

Lazdynų Pelėda — Motulė Paviliojo. Iliustruota, 43 psl. $0.60

Dr. J. Basanavičius — Lietuviškos Pasakos, I dalis, 280 psl., gražiai įrišta $3.00

Pulgis Andriušis. Tipelis. Humoristinis romanas. 240 pusl. $3.00

Juozas Švaistas — Aukso Kirvis. 224 psl. Lietuvių pasakų motyvais. $2.50

Kazys Borūta — Baltaragio Malūnas 256 psl. iliustruota apys. $2.50

J. Baltrušaitis. Lithuanian Folk Art. 248 psl., 80 iliustracijų, didelio formato $2.00

T. J. Vizgirda. Vilnius The Capital of Lithuania. 190 psl., iliustruota, didelio formato $2.00

J. Petruitis. Kaip jie mus sušaudė. 221 psl. $1.80

J. Švaistas. Eldorado. Apysakaitės ir vaizdeliai. 150 psl., įrišta $1.80

A. Maceina. Jobo drama. Žmogiškosios buities apmąstymas. 240 psl. $1.80

Aloyzas Baronas. Debesys plaukia pažemiu. Romanas. 224 psl. $2.50

K. Barėnas. Giedra visad grįžta. Novelės. 215 psl., įrišta $3.00

F. M. Dostojevskis. Nusikaltimas ir bausmė. I dalis. Romanas. 301 psl. $3.00

F. M. Dostojevskio "Nusikaltimas ir bausmė", II dalis. 258 psl. $2.50

F. M. Dostojevskio "Nusikaltimas ir bausmė", III dalis. 300 psl. $3.00

H. Lukaševičius. Likimo žaismas. Romanas. 231 psl. $2.50

Dr. S. Biežis. Būkite sveiki. 188 psl. $2.00

D. P. Chantepie de la Saussaye. Tikėjimų istorija $10.00

Iš kur galėjo kilti vardas Lietuva. Etimologijos tyrimas, 24 psl. .... .25

J. Grabau-Grabauskas. Kelias į pasisekimą. 146 psl. $2.00

J. Jasmin. A Kiss in the Dark. Short stories (vertimas iš lietuvių kalbos). 150 psl. $2.00. Įrišta $3.00

V. Andriukaitytė JAUNAI INTELIGENTEI. Apsirengimo kosmetikos ir gražaus elgesio menas. 108 psl. $1.25

Kun. V. Rimšelis MIC TĖVAS PIJUS, 150 psl. $2.00

M. Dostojevskis Pažemintieji ir Nuskriaustieji. Romanas. Išleido Nemunas. 266 psl. $2.50

C. Jurgėlos "History of the Lithuanian Nation". 544 psl. Kiet. apd. $5.00

J. Aistis, APIE LAIKĄ IR ŽMONES. Literatūriniai atsiminimai. 250 pusl. Kaina $2.50

Dr. S. Aliūnas, VALERIONO LAŠAI. Humoristiniai eilėr. 64 p. $1.00

Jurgis Blekaitis, VARDAI VANDENIMS IR DIENOMS. Poezija. 70 p. Kaina $1.50

Bronius Daubaras, MĖLYNA SUKNELĖ, Apysaka. 154 p. $1.50

Anatolijus Kairys, AUKSINĖ SĖJA. Eilėraščiai 86 p. $2.00

Juozas Kralikauskas, URVINIAI ŽMONĖS. Romanas. 266 p. $2.75

Nelė Mazalaitė SAULĖS TAKAS. Romanas. 418 p. $3.75

Bernardas Brazdžionis, DIDŽIOJI KRYŽKELĖ. Poezija. Laimėjusi 1954 m. literatūros premiją $500 112 p. Kaina $1.50

Balys Sruoga, MILŽINO PAUNKSMĖ. Trilogija. 174 p. $2.50

Balys Sruoga. KAS BUS KAS NEBUS, BET ŽEMAITIS NEPRAŽUS. Jauno vaikino nuotykiai Napoleono laikais Lietuvoje. 206 p. $2.50

Simanas Daukantas, BŪDAS SENOVĖS LIETUVIŲ KALNĖNŲ IR ŽEMAIČIŲ. Romantiška Lietuvos istorija. 360 p. $3.50

Thor Heyerdahl, KON TIKI. Nuotykiai Ramiajame vandenyne. 414 p. Kaina $3.75

Aloyzas Baronas — Sodas už Horizonto. Romanas. 254 psl. $2.50

Antanas Venys—Geležiniai Žiedai. Eilėraščiai. 60 psl. $1.00

Jonas Marcinkevičius — Kraujo Skerdynės. Istorinis romanas. Lietuvoje premijuota knyga. I dalis. 324 puslapių $3.00

Atsilankykit arba siųskit money orderį pridėję 10c. knygos persiuntimui.

NAUJIENOS, 1739 S. Halsted St., Chicago 8, Ill.

Pasaulio Lietuvių Bendruomenėje

Australija. Australų dailininkų parodoj David Jones meno galerijoj savo darbus išstatė ir lietuviai dailininkai Šimkūnas, Šalkauskas bei Mikševičius.

Australijoje tragiškai žuvo lietuvis kacetininkas P. Staukus. Palaidotas Rockwood kapinėse. Prie kapo jautrų atsisveikinimo žodį tarė kun. P. Butkus, su kuriuo velionis yra drauge sėdėjęs vokiečių kacete, politinių kalinių komiteto vardu Sakalauskas ir kiti. Velionis yra kilimo iš Palangos, gimnaziją baigė Klaipėdoje; už pogrindžio veiklą buvo išsiųstas vokiečių darbo stovyklon.

D. Britanija. "Nida" išleido "Pirmojo Nepr. Lietuvos dešimtmečio" (1918—1928 m.) pirmąją knygą. Joje apie N. Lietuvos gyvenimą rašo P. Klimas, F. Kemėšis, J. Purickis, J. Savickis ir M. Yčas.

Seną lietuvių veikėją P. Bulaitį, pasireiškusį jau 30 metų lietuvių veikloje Londone, Tautos Fondo atstovybės narį nuo pat jos įsisteigimo pradžios, pasveikino TF vyr. valdyba 60 m. amžiaus sukakties proga.

Brazilija. Viena iš seniausių lietuvių organizacijų Brazilijoje yra Lietuvių Sąjunga. Anksčiau ji yra turėjusi nejudamąjį turtą, susidėjusį iš trijų rūmų, pritaikytų švietimo reikalams, bet karo metais du pastatai buvo parduoti, norint išgelbėti likusį turtą. Dabar sąjunga išsirinko naują vadovybę ir rūpinasi sustiprinti savo veiklą. Jai ypač daug padeda Lietuvos konsulas Sao Paulo mieste A. Polišaitis.

Sao Paulo mieste 400 metų sukakčiai paminėti suruoštoje tarptautinėje parodoje su savo eksponatais dalyvavo 28 valstybės, tarp jų ir Lietuva. Uždarymo iškilmėse dalyvavo Lietuvos konsulas A. Polišaitis. Visa paroda buvo iškilmingas pasaulio tautų paradas. Parodai buvo pastatytas didžiulis atskiras miestas, kuris ir liks visados su savo aikštėmis, gatvėmis, gėlynais, ežerais, pasakiško grožio fontanais etc. Paroda truko 6 mėn. Ją aplankė beveik 4 mil. žmonių. Lankytojams buvo taip pat išdalinta daugiau kaip 20,000 egz. specialiai išleistos brošiūros apie Lietuvą. Savo didumu ir impozantiškumu Sao Paulo miesto 400 metų sukakties minėjimas prašoko daugelį panašių pasaulinio masto pasirodymų. Ji daug prisidėjo ir prie Lietuvos vardo išgarsinimo. Apie gražiai suruoštą lietuvių skyrių šiltai atsiliepė brazilų ir kitų tautų spauda.

Italija. Italų žurnalas "Araldo" įsidėjo V. Mincevičiaus verstą Lazdynų Pelėdos novelę "Poilsis". Žurnalas įsidėjo taip pat platų įvadą apie rašytojos kūrybą.

Žymus italų rašytojas ir literatūros profesorius Bario, Romos ir Milano un-tuose Dr. G. Necchi š. m. balandžio 9 d. vėl parašė ilgą straipsnį apie Lietuvą didžiausiame Italijos dienraštyje "Il Messaggero". Autorius aprašo 1940 m. Velykas, praleistas Lietuvoje, Lietuvos pavasarį, cituodamas Donelaitį ir įvair. lietuvių dainas, liečiančias pavasarį, lietuvių svetingumą, vaišes ir kt. Elta-Press redaktorius kun. V. Mincevičius yra su juo susitaręs tinkamai paminėti italų spaudoj Donelaitį. Jei kas turėtų leidinių apie Donelaitį vokiečių ir lietuvių kalbomis, prašoma pasiųsti kun. V. Mincevičiui, Via Casalmonferrato 20, Roma, Italia. Leidiniai bus grąžinti.

Kolumbija. Lietuvės dail. N. Savickaitės - Mockienės kūrinių paroda Kolumbijos sostinėj sukėlė gyvą susidomėjimą. Parodą globojo šviet. ministeris ir kultūros reikalų direktorius. Buvo išstatyta apie 40 kūrinių, kurių daugumą išpirko vietos lietuviai.

Prancūzija. Gen. štabo pulk. J. Lanskoronskis š. m. balandžio 22 d. skaitė paskaitą apie Pabaltijo kraštus Europos rėmuose buv. Centro ir Rytų Europos kovotojams, kuriems jis šiuo metu ir pirmininkauja.

Prancūzų Olivier Perrin leidykla išleido prof. J. Baltrušaičio veikalą "Anamorphoses ou Perspectives curieuses", o A. Colin leidykla leidžia jo "Le moyen age fantastique, antiquites et exotismes dans l'art gothique".

Venecuela. Venecuelos Lietuvių Savišalpos Bendruomenės atstovų suvažiavimo naujon centro valdybon išrinkti: pirm. J. Bieliūnas, vicepirm. Vl. Kuzavinis, sekret. A. Diržys, ižd. J. Zavadskas ir narys L. Jablonskis.

"Tėvų Kelias" literatūros konkurse jaunimui paskyrė 3 premijas pr. mokyklų mokiniams ir kitas 3 aukštesniųjų mokyklų auklėtiniams.

Valencijos gail. seserų mokyklą, tarp kitų 39, baigusios lietuvės I. Beresnevičiūtė ir Ald. Subačiūtė gražiai užsirekomendavo taip pat gautuoju darbu ligoninėse.

G. Orento ir K. Lepšio foto paroda, kurioj buvo išstatytos 266 didžiulės nuotraukos, praėjo su pasisekimu. G. Orento nuotraukų galima rasti ir didžiuliuose venecueliečių leidiniuose bei albumuose — ir visur pažymėta, kad tai lietuvio darbas.

Vokietija. Vasario 16 D. Gimnaziją šiemet baigusieji 4 abiturientai (A. Brinkis, V. Kiaupa, V. Raišys ir L. Zandovaitė) priimti studijuoti į Bonnos un-tą. Du pasirinko ekonomiką, kiti du — kalbas. Pasikeitė kiek ir mokytojų tarybos sąstatas: išstojo mokyt. J. Jurkaitis, V. Snarskis ir dėstęs vokiečių k. bei literatūrą Mersinger. —E.

Paveiksle matomi lietuviškos Dainos Kavalieriai šį vakarą dainuos Povilo Šaltimiero radijo valandoje. Pradžia lygiai 8:00 valandą vakaro. Stotis W G E S, 1390 kilocycles. Dainininkams akompanuos pianistė Genovaitė Aleksiūnaitė.

Iš miestų į priemiesčius

Nuo paskutinio pasaulinio karo pabaigos dideli gyventojų judėjimai vyko J A V-ėse — iš rytinių ir pietinių vietų į vakarus; iš ūkių į miestus; ir iš miestų į priemiesčius. Iš šių judėjimų pats svarbiausias Amerikos gyvenime yra judėjimas iš miestų į priemiesčius.

Toks didėjantis vykimas į priemiesčius yra ne bėgimas iš miestų, bet ieškojimas glaudesnio šeimos gyvenimo, kad vaikai galėtų žaisti savo kiemuose; jis duoda galimybę tėvams drauge dirbti su savo vaikais, daugiau laiko praleisti laisvalaikio kambaryje.

Šis bėgimas į priemiesčius neliečia vien tik jaunus tėvus ir jų vaikus. Amžius nevaidino jokio vaidmens. Valdžios padidintas senatvės draudimas ir privačių įmonių pensijos duoda galimybę senesnio amžiaus poroms turėti savo nuosavus namus. Daug pasitraukusių į pensiją žmonių ir pavienių padidina skaičius tų, kurie nori priemiesčiuose gyventi.

Ekonominės sąlygos paskatino priemiesčių namų statybą. Per daugelį metų vartotojai turi daugiau pinigų praleidimui ypač mažiau apmokamuose darbuose; taip pat padeda šių namų statybai speciali valdžios pagalba ypatingai veteranams.

Pusė septynių milijonų pastatytų naujų namų pereitais šešeriais metais buvo pastatyti priemiesčiuose. 1954 m. 70% visų naujai pastatytų vienos šeimos namų buvo priemiesčiuose.

Ekonomistai pranašauja, kad ateity priemiesčių namų pareikalavimas nesumažėsiąs. Augant šeimoms, reikia didesnių namų; įgiję didesnius namus žmonės užleidžia mažesnius naujai vedusiems.

1950 m. kuklus šeimos namas priemiestyje susidėjo iš 2 miegamųjų, vonios kambario, virtuvės, valgomosios vietos ir vieno bendro kambario. Jau 1954 m. nauji namai turėjo po 3, 4 ir daugiau miegamųjų kambarių, du vonios kambarius, 10% daugiau vietos kitokiems kambariams, daugiau mechaniškų įrengimų, laisvalaikio kambarį, pogrindį ir garažą. Namų kainos priemiesčiuose kilo nuo $10,400 1950 metais ligi $12,300 — 1954 metais. Aišku, kad žmonės pasiruošę daugiau pinigų praleisti įgijimui geresnių namų.

Įvairios įmonės ir net krautuvės turi atsižvelgti į tą žmonių persikėlimą į priemiesčius. Nors šis judėjimas nepakeis gyvenimą miestuose, bet jis keičia patį Amerikos veidą.

(C. C.)

Patariamosios Tarybos posėdis Duesseldorfe

Paskutiniame Nordrhein-Westfalijos krašto Patariamosios Tarybos benamių užsieniečių ir nevokiečių pabėgėlių reikalams posėdyje vasario 15 d., kuriam vadovavo Ministerialrat Dr. Landsberg, dalyvavo ministerijų, įvairių vokiečių žinybų ir organizacijų, ir tremtinių bendruomenių atstovai. Lietuvius atstovavo Tėvas Konstantinas Gulbinas.

Prof. Dr. v. Mende išsamiu referatu nušvietė tremtinių problemas, pabrėždamas tremtinių ypatingą psichologiją, nes jie nėra emigrantai, savo valia atkeliavę ir norį čia pasilikti, bet atvyko aplinkybių priversti ir gyveną su viltimi grįžti į tėvynę arba iškeliauti į užjūrį. Ši apystova ir UNRROS bei IRO tremtiniams duotas ypatingas statusas iki šiandien neigiamai veikia į užsieniečių įsikūrimą Vokietijoje.

Emigracijos atranka, palikusi krašte nepajėgius, vokiečiuose sukėlė įspūdį, kad paliktieji užsieniečiai yra vokiečiams papildoma našta. Tas kliudė geresniems vokiečių su užsieniečiais santykiams susidaryti.

Dabar emigruoti gali tik pavieniai, o grįžimo viltys tam vis labiau iliuzorinės. Pažymėtinos Rytų pastangos ardyti tremtinių bendruomenes ir net teroro aktais priversti prie repatriacijos. Pavyzdžiu gali būti du bulgarai, grįžę 1954 į tėvynę ir dabar laiškais raginą tautiečius grįžti. Pažymėtina, kad čekų pabėgėliai, dėl jų prieš vokiečius nukreipto nusistatymo, lengviausiai pasiduoda repatriacijos propagandai.

Įsikūrimo Vokietijoje nuotaikos geriausios yra jaunuomenėje, nes ji nėra praradusi tos materialinės gerovės, kurią prarado senesnieji, nebeturėdami vilties ją čia įsigyti.

Neteisinga skleidžiama apie užsieniečius neigiama nuomonė, nes nusikaltėlių nuošimtis jų tarpe nėra didesnis, kaip pačiuose vokiečiuose. Negalima juos prilyginti kitiems pabėgėliams, užmirštant jų saitus su savo šeima ir tauta. Tie saitai yra jų būties naturalus šaltinis, kurio nevalia sulaikyti. Ir mokyklose turėtų būti atsižvelgta į tėvų norus, kad jų vaikai išlaikytų savą tautinės kultūros lobį.

Reikalingas vokiečių įstaigų darbo suderinimas su tautinių bendruomenių vadovybėmis, artimesnis kontaktas tarp vokiečių ir tremtinių ir atsižvelgimas į tremtinių ypatingai sunkias sąlygas.

Reg.-Direktor Schaumburg pavaizdavęs skaičiais tremtinių įkurdinimą Nordrhein-Westfalijos krašte pabrėžė, kad dirbančiųjų tremtinių skaičius auga, nes darbdaviai įsitikina, jog tremtinių darbštumu galima pasitikėti. Kraštas remia studijuojančius tremtinius Bad Godesbergo Pabaltiečių Bendrabutyje, Muensterio universitete ir Aacheno aukštojoje technikos mokykloje. Ir šiaip rūpinamasi jų profesiniu mokymu. Kultūrinio darbo dirvoje labai padeda kolonijose įsteigti bendruomenių namai. Norima įsigyti eilę filmuotų nuotraukų iš Pabaltijo kraštų, kurios susirinkusiems buvo parodytos ir gavo jų pritarimą.

PLB Vok. "Informacijos"

REIKALINGA STOVYKLAVIETĖ

Chicagos skautams,-ėms reikalinga stovyklavietė. Ją norima pirkti, nuomoti arba gauti veltui. Pageidaujama, kad būtų prie ežero arba upės. Žinančius tokią vietą prašome pranešti adresu: Lituanica Tuntas, 2532 W. 46th Pl., Chicago 32, Illinois. Tel. YArds 7-5980.

Tuntų Vadovybės.

LALIO ŽODYNAS

yra standartinis Amerikos lietuvių žodynas. Geresnio anglų-lietuvių kalbų žodyno nėra. Nenumatoma, kad naujas žodynas greitu laiku būtų spausdinamas. Todėl siūlome dabar įsigyti šį stipriai įrištą 1256 puslapių angliškai-lietuvišką ir lietuviškai anglišką žodyną. Kaina—$14.00. Žodynas Jums bus išsiųstas, jei pasiųsite $14.00 čekį ar Money Orderį tokiu adresu:

NAUJIENOS
1739 So. Halsted Street
Chicago 8, Illinois

SUSIRINKIMŲ IR PARENGIMŲ PRANEŠIMAI

Chicagos Lietuvių Suvalkiečių Draugijos choro pamokos įvyks penktad., gegužės 6 d., 8 val. vakare. Hollywood salėje, 2417 W. 43rd St. Visi nariai prašomi dalyvauti ir su savim atsivesti būsimuosius naujuosius choristus. —Rašt. **Ona Švirmickas.**

Cicero Našlių ir Našlikių Draugiško Klubo mėnesinis susirinkimas įvyks penktadienį, gegužės 6 d., 8 val. vak., Club Joan, 1500 So. 49th Ave. Visi nariai,-ės kviečiami atsilankyti. —**K. Kazlauskas,** rašt.

Uteniškių Draugiškas Klubas rengia gegužinę sekmad., gegužės 8 d., Leppos sode, 8200 So. Keane Ave. Pradžia 11 val. dieną. Bus skanių užkandžių ir įvairių gėrimų. Šokiams gros Ben Pavio orkestras. Komisija susideda iš darbščių narių: Bernice Žemgulis, Nellie Wilcop ir Mary Patkus. Maloniai kviečiame visus atsilankyti ir linksmai laiką praleisti tyrame ore. —**Valdyba ir Komisija.**

Lietuviškos Teatrališkos Draugystės Rūtos No. 1 mėnesinis susirinkimas įvyks sekmad., gegužės 8 d., 12 val. dieną Hollywood svetainėje, 2417 W. 43rd St. Nepamirškite atsilankyti, nes yra daug reikalų apsvarstyti. Darbininkai bus renkami ateinančiam piknikui. —**F. Opulskas,** rašt.

Joniškiečių Labdaros ir Kultūros Klubo susirinkimas įvyks sekmadienį, gegužės 8 d., 1 val. po pietų Vengeliausko svet., 4500 So. Talman Ave. Maloniekite gausiai dalyvauti, nes yra daug svarbių reikalų aptarti. —**J. Keturakis,** rašt.

KVIETIMAS
Šių metų gegužės mėn. 6 ir 7 d. (penktadienį ir šeštadienį)
ŽEMAIČIŲ KLUBE
3159 SOUTH HALSTED STREET
MANO GIMTADIENIO IR VARDADIENIO PROGA, SVEČIAI BUS VAIŠINAMI SKANIAIS UŽKANDŽIAIS.
Maloniai kviečiu draugus bei pažįstamus atsilankyti.
STASĖ STROKAS

DIDELIS PAVASARINIS IŠPARDAVIMAS
GAUTAS DIDELIS KIEKIS NAUJŲ PAVASARINIŲ
RŪBŲ ir BALTINIŲ, vyrams, moterims, vaikams ir namų reikalams, kaip tai: paklodžių, užvalkalų, rankšluosčių ir kt.
SUMAŽINTOMIS KAINOMIS PIRKSITE LIETUVIŠKOJE
JOSEPH'S DRY GOODS STORE
3218 SO. HALSTED ST., CHICAGO 8, ILLINOIS

LIETUVIŠKA ĮSTAIGA
SAFETY OF YOUR SAVINGS
CRANE Savings & LOAN ASS'N
INSURED UP TO $10,000
5%
2555 West 47th Str. CHICAGO 32, ILL. LAf. 5-1083
B.R.PIETKIEWICZ PRES.

MOVING APDRAUSTAS PERKRAUSTYMAS MOVING
IS TOLI IR ARTI
Naujai dideli trokai - Naujausi kraustymo įrankiai
Ilgų metų patyrimas - Pigus ir sąžiningas patarnavimas
JUOZAS NAUJOKAITIS
2022 W. 69 St. Chicago 36, Ill. Tel. Wollbrook 5-9209

PRADĖK TAUPYTI ŠIANDIEN, - TURĖSI RYTOJ!
TAIGI PRADĖK TAUPYTI ŠIOJE LIETUVIŠKOJE ĮSTAIGOJE.
Kiekvieno taupytojo indėliai yra apdrausti iki $10,000.00.
BRIGHTON SAVINGS and LOAN ASS'N.
4071 Archer Ave. Tel.: LAfayette 3-8248
(į vakarus nuo California Avenue)
CHARLES ZEKAS, Secretary
OFISO VALANDOS:
Pirmad., Antrad., Penktad. ir Šeštadieni 9:00 ryte iki 4:30 val. po pietų.
Trečiad. 9:00 ryto iki 12 val. dieną. Ketvirt. 9:30 ryte iki 8:00 val. vak.

URBA
Gėlės Mylintiems, Vestuvėms, Banketams, Laidotuvėms, Papuošimams
GĖLININKAS
4180 ARCHER AVENUE
Tel.: LA 3-5800 arba LA 3-5870

GUŽAUSKŲ
BEVERLY HILLS GĖLINYČIA
GĖLĖS VISOMS PROGOMS
2443 W. 63 ST.
Telef.: PR 8-0833 ir PR 8-0834

GĖLININKAS
(PUTRAMENTAS)
Linksmumo arba liūdesio valandoje Gražiausios Gėlės ir Vainikai. Antkapių papuošimai ir sezoninės kapams gėlės
ROY R. PETRO (Putramentas)
5519 So. Harlem Avenue
POrtsmouth 7-9020

LOVEIKIS
Siunčiam Gėlės Telegramu! Visas Pasaulio Dalis
KVIETKININKAS
Gėlės Vestuvėms, Banketams ir Pagrabams.
3316 So. Halsted St. YArds 7-7308

LIŪDESIO VALANDOJE ŠAUKITE
MAŽEIKA & EVANS
LAIDOTUVIŲ DIREKTORIAI
3 ATSKIROS VĖSINAMOS KOPLYČIOS
6845 S. Western Ave. RE 7-8600-8601
Gyvenantiem kitose miesto dalyse gausim koplyčią arčiau jūsų namų.

A. PETKUS
LAIDOTUVIŲ DIREKTORIUS
6812 So. Western Avenue
1410 South 50th Avenue
CICERO, ILLINOIS
TELEFONAI:
GRovehill 6-2345-6 TOwnhall 3-2109
KOPLYČIOS VISOSE MIESTO DALYSE

John F. Eudeikis
LAIDOTUVIŲ DIREKTORIUS
Seniausia ir Didžiausia Laidojimo Įstaiga
AMBULANCE DIENĄ IR NAKTĮ
4605-07 So. Hermitage Avenue
Tel.: YArds 7-1741 ir BIshop 7-9481
★
4330-34 So. California Avenue
Telefonas: LAfayette 3-0440
Mūsų radio programos šeštadieniais 9:15 ryto iš WGES, 1390 kil.
MODERNIŠKOS AIR-CONDITIONED KOPLYČIOS

Steponas C. Lackawicz
LAIDOTUVIŲ DIREKTORIUS
TRYS KOPLYČIOS
2424 WEST 69th STREET REpublic 7-1213
2314 WEST 23rd PLACE VIrginia 7-6672
10756 S. MICHIGAN AVE. PUllman 5-1270

NARIAI
Chicagos Lietuvių Laidotuvių Direktorių Asociacijos

AMBULANCE PATARNAVIMAS DIENĄ IR NAKTĮ.
★
TURIME KOPLYČIAS VISOSE MIESTO DALYSE.

LEONARD BUKAUSKAS
10821 S. MICHIGAN AVE. Phone: COmmodore 4-2228
VASAITIS - BUTKUS
1446 S. 50th AVE., Cicero, Ill. Phone: OLympic 2-1003
ANTANAS M. PHILLIPS
3307 LITUANICA AVENUE Phone: YArds 7-3401
PETRAS P. GURSKIS
659 WEST 18th STREET Phone: SEeley 3-5711
ALFRED VANCE
177 WOODSIDE RD., Riverside, Ill. Tel.: OL 2-5245
PETRAS BIELIŪNAS
4348 S. CALIFORNIA AVE. Phone: LAfayette 3-3572
GEORGE F. RUDMIN
3319 S. LITUANICA AVE. Tel.: YArds 7-1138-1139
P. J. RIDIKAS
3354 S. HALSTED STREET Phone: YArds 7-1911
LEONARDAS A. EZERSKIS
1646 W. 46th STREET Phone: YArds 7-0781

Detroit, Mich.

Pagerbkime savo motinas

Kaip kasmet, taip ir šiais metais L. B. Detroito Apylinkė ruošia Motinos Dienos minėjimą. Minėjimas įvyks gegužės 8 d., sekmadienį, tuoj po pamaldų, 12:30 val., Hispanos Unidos salėje (kampas Vernor ir 25 g-vės).

Brangieji detroitiečiai, kiekvienas mūsų turime ar turėjome savo motiną, kuri mums davė gyvybę, mus mylėjo ir mumis rūpinosi nuo pirmosios mūsų gyvenimo dienos. Juk koks silpnas padaras yra žmogus savo kūdikystėje ir kaip rūpestinga turi būti motinos akis, kad tas kūdikis augtų ir bręstų. Kiek nemigo naktų, meilės ir prisirišimo motina turi parodyti? Kūdikis auga ir bręsta, bet motinos našta nemažėja, nes motina šeimoje tai kaip ta žemės ašis, apie kurią viskas sukasi. Vaikų priežiūra ir auklėjimas daugiausia gula ant motinos pečių.

Motina gyvena ne vien savo, bet visos šeimos gyvenimą. Ji linksma ir patenkinta, kada jos vaikams sekasi, kada jie gražiai elgiasi, kada jie gali kopti aukštyn, mokytis, studijuoti ir kt.

Motinos širdis kenčia, matant savo sūnų ar dukrą nelaimėj; jos širdis tiesiog plyšta iš skausmo, kada jos vaikas tremiamas Sibiran arba žūva nelygioj kovoj partizanaudamas prieš raudonuosius. Dar daugiau, motina iš meilės dar likusiems vaikams, iš meilės savo kaimynams, iš meilės savo tautai, nors josios širdis miršta prie savo sūnaus partizano lavono, tačiau ji susivaldo ir nei viena jos veido raukšlelė nesudreba.

Laimingas tu esi, dar turėdamas gyvą motiną. Žmogus dažniausiai tik tada ką nors pilnai įvertina, kada to netenka. Todėl ir tu ateik pagerbti savo motinos šį sekmadienį. Ateik ir tu, kuriam žiauri mirtis išskyrė motina iš šio pasaulio; ir tu, kurį likimas nuo motinos atskirė palikdamas ją kentėti anapus geležinės uždangos. Ir tu, kurio motina, Sibiro taigose šaldama, savo meilę ir maldas skiria tau, sūnau, dukra.

L. B. Detroito Apylinkė duos tai dienai pritaikintą programą: Aldona Nasvytytė-Augustinavičienė iš Clevelando skaitys paskaitą, mūsų solistė Jina Varis bei studentų ateitininkų trio, — Pranas Zaranka, Juozas ir Antanas Polikaičiai, — akompanuoajnt Elenai Mykolaitienei, savo dainose primins mums mūsų motinas. Taip pat vėl matysime mums gerai pažįstamus brolį ir seserį Kazį ir Marytę Leknius bei Arūną Udrį. O Šv. Antano parapijos ir šeštadieninės mokyklos mokiniai padeklamuos gražių eilėraščių bei pašoks tautinių šokių.

Tad sekmadienį — gegužės mėn. 8 d., tuoj po pamaldų — 12:30 val. ateikime į Motinos Dienos minėjimą, Hispanos Unidos salėn (kampas Vernor ir 25-tos g-vės).

Balsavimo rezultatai

Detroitiečiai balsavo daug geriau nei L. B. Detroito Apylinkės valdyba tikėjosi. Rinkimuose dalyvavo 355 asmenys. Be to, buvo išduota 15 asmenų balsavimo kortelės balsuoti paštu. Balsavimo sąrašuose buvo įtraukta 545 asmenys. Balsuotojų tarpe vyravo naujieji ateiviai, tačiau matėsi ir senųjų Amerikos lietuvių bei čia gimusio lietuviško jaunimo. Kun. Kluonis nepatingėjo net iš Bay City (120 mylių) atvažiuoti atlikti savo lietuviškos pareigos.

Rinkimai tvarkingai vyko nuo 9 val. ryto iki 9 val. vakaro. Tuoj po 9 val. vakaro rinkimų komisija, kurią sudarė pirm. P. Griškelis, sekr. A. Misiūnas ir nariai Pr. Polteraitis, Vl. Kukučionis ir J. Asminas, atidarė urną ir, patikrinusi balsus, rado 2 korteles negaliojančias, nes buvo pažymėta daugiau kaip 27 kandidatai.

Rinkimų komisija kantriai skaičiavo balsus iki 2 val. vidurnakčio. Tad už ką gi balsavo tie 353 detroitiečiai? Kadangi pirmieji rinkimų rezultatai įdomūs ne vien mums, bet ir kitų kolonijų lietuviams, todėl čia patiekiamas visas sąrašas pagal gautų balsų skaičių Detroite.

1. Yla — 213, 2. Mikaila — 212, 3. Kodatienė — 205, 4. Balkūnas — 189, 5. Albavičius — 173, 6. Staniulis — 171, 7. Mikulskis — 167 8. Barzdukas — 164, 9. Kolupaila — 162, 10. Kapočius — 158, 11. Puzinas — 147, 12. Musteikis — 144, 13. Juras — 143, 14. Maciūnas — 142, 15. Rudis Ant. — 138, 16. Girnius — 135, 17. Motuza — 133, 18. Nasvytis — 133, 19. Rėklaitis — 132, 20. Šlepetys — 123, 21. Skipitis — 117, 22. Juška — 116, 23. Nakas — 111, 24. Bulota — 110, 25. Gimbutienė — 109, 26. Žiūrys — 108, 27. Colney — 105, 28. Jonynas Vyt. — 104, 29. Gaučys — 103, 30. Devenis — 102, 31. Ginkus — 97, 32. Švedas — 97, 33. Žilevičius — 96, 34. Zakarauskas — 94, 35. Bajerčius — 93, 36. Brundza — 89, 37. Pamataitis — 88, 38. Sugintas — 88, Bielinis — 87, 40. Kiaunė — 86, 41. Tysliava — 82, 42. Staneika 80, 43. Čižiūnas — 77, 44. Vitėnas — 77, 45. Trakis — 75, 46. Trečiokas — 72, 47. Ivanauskas — 71, 48. Bendorius — 68, 49. Mačiulaitis — 68, 50. Virbalis — 68, 51. Žoromskis — 67, 52. Kavaliūnas — 66, 53. Čiuberskis — 62, 54. Boley — 61, 55. Mockus — 61, 56. Dilis — 60, 57. Jasaitis — 59, 58. Matulionis — 55, 59. Šmulkštys — 54. 60. Stempužis — 53, 61. Vaičaitis — 51, 62. Vileišis K. 51, 63. Puronas — 50, 64. Novickis — 49, 65. Rauckinas — 49, 66. Ignatonis — 47, 67. Velička — 47, 68. Kreivėnas — 44, 69. Rudys St. — 43, 70. Balšaitytė — 42, 71. Saulaitis — 42, 72. Kutra — 41, 73. Liūdžius — 35, 74. Gintneris — 32, 75. Radzivanas — 32, 76. Vileišis P. — 31, 77. Raugas — 27, 78. Gribienė — 26, 79. Talalas — 26, 80. Valaitis — 25, 81. Stukas — 23, 82. Vilgalis — 23, 83. Vilkaitis — 22, 84. Griškėnas — 21, 85. Jonynas Z. —21, 86. Vaidelys — 20, 87. Meškunienė — 19, 88. Vasiliauskas — 17, 89. Vintartas — 12, 90. Liudvinaitis — 9, 91. Kerulis — 8, 92. Nauburas — 8, 93. Čerienė — 7, 94. Klikna — 7, 95. Radys — 4.

Kaip matome, mūsų kolonija

UNITED PRESS-NAUJIENŲ Photo

I "Mr. Fallout of 1955" atominių sprogdinimų vietovėje. Šį titulą laimėjo 2 metų amžiaus T. Garvey, kai jis abiem rankom mojavo savo tėvui, skrendančiam helikopteriu (viršuje) per Sands Hotel, Las Vegas. Lėktuvas bus vienas iš civilinių patruliuojančių lėktuvų atominiame bandyme.

neužmiršo savųjų. Jie pagal gautų balsų skaičių bendram sąraše užėmė šias vietas: 2. Mikaila su 212 balsais, 3. Kodatienė su 205 balsais, 6. Staniulis su 171 balsu, 17. Motuza su 133 balsais, 23. Nakas su 111 balsais ir 36. Brundza su 89 balsais.

Taigi net penki pirmųjų 27 tarpe. Žinoma, čia yra tik mūsų kolonijos rezultatai ir bendra kandidatų eilė galutiniam sąraše dar pasikeis. **V. Kutkus**

Aukos Balfui

Balfo centre gautos aukos 1955 m. balandžio mėnesį

Connecticut: Hartford, ALT Sandaros 2 Ap. 15.00, Manchester, ALT skyrius 60.00, A. Milčienė 110.00, New Britain, K. Demikis 2.00. Iš viso 187.00.

Florida: Daytona Beach, Palmetto Club 50.00, Miami, Balfo 39 skyrius 200.00. Iš viso 250.00.

Illinois: Chicago, P. Adomaitienė 10.00, D. Augienė 35.00, Balfo 57 skyrius 100.0, 4 Būreliai Varg. Mokl. Remti per kun. B. Sugintą 320.00, 7 Būreliai Salez. Gimnz. Remti per kun. B. Sugintą 560.00, Balfo Apskritis 997, Balfo 5 skyrius 145.50, Cicero, A. Trimakienė 40.00, Balfo 14 skyrius 300.00. Iš viso 2,507.50.

Indiana: Gary, Balfo 98 skyrius 30.00.

Massachusetts: Danvers, T. Beniušienė 5.00, Gilbertville, A. Tamkus 1.00, Norwood, Balfo 22 skyrius 50.00, So. Boston, A. Škudzinskas 5.00, Worcester, Z. Šermukšnis 5.00, J. Kavaliauskas 100.00. Iš viso 166.00.

Michigan: Detroit, Balfo 76 skyrius 190.00, Grand Rapids, B. Šimukėnaitė 2.00. Iš viso 192.00.

New Jersey: Kearny, Balfo 7 skyrius 25.00, Dr. S. Skripkus 10.00. Iš viso 35.00.

New York: Amsterdam, Balfo 33 skyr. 224.00, Brooklyn, Dr. V. Tercijonas 5.00, M. Sketerytė 4.00, Balfo 100 skyr. 170.00, J. Liaukus 5.00, Dolgeville, A. Kindurys 10.00, L. I. City, kun. J. Čekavičius 20.00, New York, V. Stašinskas 3.00, Plattsburg, A. Matulionis 3.00, Richmond Hill, Dr. A. Klimas 2.00, Rochester, Balfo 65 skyr. 70.00. Iš viso 516.

Ohio: Cleveland, O. Kedienė 5.

Pennsylvania: Kingston, A. Kalinauskienė 0.50, Scranton, E. Dovydėnienė 5.00, Wilkes-Barre, Lith. Wom. Club 25.00. Iš viso 30.50.

Wisconsin: Kenosha, R. Baliauskas 10.00.

Canada: LaCombe, Alberta, P. Simanavičius 4.00.

Nario mokestis: Chicago, Ill., Balfo Apskr. 8.00, Balfo 5 skyr. 20.00, Cicero, Ill., Balfo 14 skyr. 22.00, Norwood, Mass., Balfo 22 skyr. 23.00, Detroit, Mich., Balfo 76 skyr. 103.00, Utica, N. Y., Balfo 104 skyr. 17.00. Iš viso 193.00.

Balfo vadovybė nuoširdžiai dėkoja visiems aukojusiems lietuvių šalpos reikalams.

Aukas ir daiktines dovanas siųskite: United Lithuanian Relief Fund of America 105 Grand Street, Brooklyn 11, New York.

DR. G. SERNER
LIETUVIS AKIŲ GYDYTOJAS
25 metų patyrimas
Tel.: YArds 7-1829
Pritaiko Akinius
Kreivas Akis
Ištaiso.
Ofisas ir Akinių Dirbtuvė
756 WEST 35th STREET
Valandos: nuo 10 iki 2, nuo 6 iki 8
Trečiadieniais tik susitarus.
Šeštadieniais nuo 10 iki 3 val. popiet

Dr. Kazimieras
MICHEL
Optometristas - Orthoptistas
Gydo nusilpusias ir nervuotas akis
Egzaminuoja akis ir pritaiko akinius
Išgydo kreivas akis be operacijos
Įdeda netikrą — artificialę akį pagal sveiką. Praktikuoja per 39 metus.
Kalba lietuviškai.
4654 SO. ASHLAND AVENUE
Telefonas: YArds 7-6616
Nuo 9:30 val. ryto iki 8 val. vakaro.
Geras patarnavimas.

Dr. Ant. Rudokas, O. D.
tikrina akis, pritaiko akinius, keičia stiklus ir rėmus.
Telefonas: YArds 7-7381
Priima: Vakarais nuo 6 ir 9 val.
Šeštad. nuo 10 ryto iki 4 po pietų.
Treč. ir sekmad. pagal susitarimą.
4455 S. CALIFORNIA AVE., Chicago.

AUTO TAISYMAS IR GASOLINO STOTIS
Atliekami lyginimo ir dažymo darbai. Taisomi motorai, stabdžiai, transmisijos ir t. t. MOBILGAS benzinas, Firestone padangos, baterijos ir automobiliams dalys.
1934 W. 59th Street Tel.: GRovehill 6-9136
M. ČESAS, patyręs automobilių specialistas

Susivienijimas Lietuvių Amerikoje

KVIEČIA VISUS Į BENDRĄ LIETUVYBĖS DARBĄ

PRIKLAUSYTI Susivienijime Lietuvių Amerikoje, tai susijungti su savo broliais ir sesėmis bendram lietuvybės išlaikymo darbui ir kovai už gražią Lietuvos ateitį.

• •

LIETUVYBĖS SLA VAJUS, prasidėjęs Vasario 16-tą, suteikia įstojimo į SLA lengvatas visiems naujai įstojantiems. Pasinaudokite šia proga.

• •

APDRAUDA Susivienijime Lietuvių Amerikoje yra parankiausia, pigiausia ir tikriausia — sujungta su fraternalėmis naudomis. SLA apdrauda pagelbės Jums ir jūsų šeimai nelaimėje.

• •

SLA VEIKLA ir jo tikslai bei praeityje nuveikti darbai ir pasiekti nuopelnai aprašyti atskiruose leidiniuose, kuriuos gausit tuojau nemokamai, jei parašysit SLA Sekretoriui:

DR. M. J. VINIKAS
307 W. 30th Street, New York 1, N. Y.

BUICK'AS
LIETUVIŠKAS
AUTOMOBILIS

RAKANDAI

ILGIAU TARNAUS
GRAŽIAU ATRODYS IŠ
LIETUVIŲ BENDROVĖS
KRAUTUVĖS
PROGRESSIVE FURNITURE Co
4181-83 ARCHER AVENUE
Tel.: LAfayette 3-3171
Brighton Parko Kolonijoje.
KAS DIENĄ ČIA RASITE DIDŽIAUSIAS PREKIŲ VERTYBES
Naujausių madų, geryjų išdirbysčių rakandų, kaurų, pečių, televizijos aparatų, refrigeratorių, plovyklų, vaikams rakandų ir visų kitų namam reikmenų. LENGVI IŠSIMOKĖJIMAI PRITAIKOMI VISIEMS.

Dr. Juzė ir Dr. Kęstutis AGLINSKAI
GYDYTOJA-JAS IR CHIRURGĖ-GAS
2300 WEST 51st STREET
VALANDOS:
Pirm., antrad. 10-12, 2-4 ir 6-9 popiet.
Ketvirtad., penktad. 2-4, 6-9 popiet.
Šeštadieniais 10-2 val. popiet.
Tel. ofiso: PRospect 6-1795
Rezid.: GRovehill 6-5603

DR. ANNA BALIUNAS
AKIŲ, AUSŲ, NOSIES IR GERKLĖS LIGOS
PRITAIKO AKINIUS
6322 SO. WESTERN AVENUE.
Valandos: Antradieniais ir ketvirtadieniais nuo 7 ligi 9 val. vakaro.
Šeštadieniais nuo 10 ligi 12 ir nuo 1 ligi 3 valandos po pietų.
Kitu laiku tik susitarus.
Ofiso telef.: PRospect 8-3229
Rezid. telef.: WAlbrook 5-5076

Tel.: PRospect 8-1717
DR. S. BIEŽIS
GYDYTOJAS IR CHIRURGAS
3148 WEST 63rd STREET
Val.: kas dieną po pietų 1-3; vak. 7-8 tikai antradieniais ir penktadieniais.
Trečiad. ir sekmad. ofisas uždarytas.
Rez.: 3241 WEST 66th PLACE
Phone: REpublic 7-7868

Tel.: YArds 7-3526 — YArds 7-7410
DR. G. J. BYLAITIS
Spec. smegenų ir nervų ligos.
Val.: antr. ir penkt. 7:30 iki 8:30 P. M.
Šeštad. 12:30 iki 4:00.
Kitomis dienomis tik susitarus.
DR. J. G. VALAITIS
Val.: kasdien 6:30-8:30, sešt. 4-6.
4038 SO. ARCHER AVENUE

DR. PETER BRAZIS
PHYSICIAN AND SURGEON
2434 WEST 71st STREET
CHICAGO, ILL.
Telefonai:
Ofisas: HEmlock 4-5849
Rezidencija: HEmlock 4-2324
OFISO VALANDOS:
Pirmad., Ketvirt. ir Penktadienį nuo 1-4 ir 7-9, Antrad. nuo 1-5, Trečiad. ir Šeštadienį tiktai susitarus.

Ofiso telef.: VIrginia 7-0036
Rezidencijos: BEverly 8-8244
DR. T. DUNDULIS
GYDYTOJAS IR CHIRURGAS
4157 ARCHER AVENUE
Ofiso valandos:
Nuo 2—4 ir nuo 6—8:30 val. vakaro.
Šeštadieniais nuo 2 iki 4 po pietų.
Trečiadieniais pagal sutartį.

Tel. ofiso: VI 7-0600; rez. RE 7-6867
DR. BR. GAIŽIUNAS
GYDYTOJAS IR CHIRURGAS
4055 ARCHER AVENUE
(Kampas Archer ir California Ave.)
VAL.: 2—4 po pietų ir 6—8 vakare, šeštadieniais 2—7 p.p., išskyrus sekm.

Rezid. telef.: INterocean 8-8732
Ofiso telef.: INterocean 8-7654
DR. K. GUDAITIS
GYDYTOJAS IR CHIRURGAS
Chirurgija ir moterų ligos
10756 SO. MICHIGAN AVE.
Val.: Kasdien 9-12 val. ryto, 1-4 val. p. p., ir 6-8 val. vak., išskyrus trečiad. Šeštad 10-3. Kitu laiku — susitarus.

Rezid. tel.: STewart 3-4511
Ofiso telef.: YArds 7-1166
DR. J. GUDAUSKAS
GYDYTOJAS IR CHIRURGAS
756 WEST 35th STREET
Kampas Halsted ir 35-tos gatvės
Valandos: 1-4 p. p. ir 6:30-8:30 val. kasdien. Trečiadieniais uždaryta.
Šeštadieniais nuo 1 iki 4 po pietų.

DR. A. JENKINS
PHYSICIAN AND SURGEON
(Lietuvis Gydytojas)
2500 WEST 63rd STREET
Ofiso val.: kasdien nuo 2—4 po pietų ir 7:30—9 vakaro.
Trečiad. ir šeštad. uždaryta.
Ofiso telefonas: PRospect 6-3838
Rezid. telefonas: REpublic 7-9199

GRovehill 6-1595
Dr. Aldona A. Juska
AKIŲ LIGŲ SPECIALISTĖ
IR PRITAIKO AKINIUS
Valandos: 9-12, 7-9 pagal susitarimą, išskyrus trečiadienius ir šeštadienius.
2422 W. MARQUETTE ROAD

Ofiso ir buto telef.: OLympic 2-1381
DR. F. V. KAUNAS
DR. J. VAITAITIS
GYDYTOJAI IR CHIRURGAI
1407 SO. 49th COURT, CICERO
Kasdien 10—12 ryto ir 5—8 val. vak.
Šeštadieniais 10—2.

Tel.: ofiso GR 6-4322. Rez.: HI 5-2626
DR. JOSEPH W. KADZEWICK
(LIETUVIS)
GYDYTOJAS IR CHIRURGAS
Priėmimo valandos tiktai susitarus: nuo 2 iki 4 v. p. p. ir nuo 7 iki 9 vakaro, išskyrus trečiadienius.
MANOR MEDICAL ARTS BUILDING
6400 SO. KEDZIE AVE.

Telef.: Ofiso ir buto OLympic 2-4159
DR. P. KISIELIUS
GYDYTOJAS IR CHIRURGAS
4938 W. 15th Ave., Cicero, Ill.
Kasdien 1-3 val. ir 6-8 val. vakaro.
Šeštadieniais 12—4 val.
Butas: 1526 So. 49th Ave., Cicero, Ill.

Ofiso telefonas: LAfayette 3-3210
Jei neatsiliepia šaukite KEdzie 3-2868
Dr. Emily V. KRUKAS
GYDYTOJA IR CHIRURGĖ
4146 SO. ARCHER AVENUE
Val.: kasdien po pietų nuo 12—2:30
Daily afternoons.
Vakarais: pirmad., antrad., ketvirtad 6—8:30. Trečiadieniais tik susitarus

Dr. A. Valis - Labokas
GYDYTOJAS IR CHIRURGAS
Spec. Moterų Ligos
3267 SO. HALSTED STREET
Telefonas: DAnube 6-1125
Valandos: 1-4 ir 6-8 vakaro.
Šeštadieniais 1-4 val. po pietų.

Telefonai: Ofiso GRovehill 6-5399
Rezidencijos: PRospect 6-4732
DR. A. MACIŪNAS
GYDYTOJAS IR CHIRURGAS
Spec. chirurginės ligos
2423 WEST 63rd STREET
(kampas 63rd ir Artesian)
OFISO VAL.: 2-4 ir 6-8 val. po pietų kasdien. Šeštadienį 2-4 val.
Trečiadieniais ir sekmad. uždaryta

DR. EDWARD B. MURAUSKAS
GYDYTOJAS IR CHIRURGAS
OFISAS:
2614 WEST 63rd STREET
Valandos pagal susitarimą.
Ofiso telefonas: GRovehill 6-1321
Rezidencijos: BEverly 8-6162

DR. CONSTANCE O'BRITIS
PHYSICIAN AND SURGEON
2408 WEST 63rd STREET
Tel.: HEmlock 4-5524
Hours by appointment only.

Dr. Juozas PAUKŠTYS
DANTŲ GYDYTOJAS
4253 ARCHER AVENUE
(įėjimas iš Whipple St.)
Valandos: kasdien 10-12, 2-6 p. m. 7-9 p. m. Šeštadieniais 10-12.
Trečiadieniais uždaryta.
Tel.: LA 3-4949, namų CE 3-7786

DR. STRIKOL
GYDYTOJAS IR CHIRURGAS
4645 SO. ASHLAND AVENUE
Ofiso valandos: nuo 2—4 ir 6—8;
Ser., Subat. ir Nedėl. tik susitarus.
Ofiso telefonas: YArds 7-4787
Namų telefonas: PRospect 6-1930
Jei neatsiliepsite viršutiniai telefonai, šaukite Midway 3-0001

Tel. ofiso: CLiffside 4-2896
Rez.: LAfayette 3-1172
DR. P. STRIMAITIS
GYDYTOJAS IR CHIRURGAS
1724 WEST 47th STREET
(kampas 47th ir Hermitage)
Priėmimo val.: 2-4 ir 6-9 val. po pietų, šešt. 2-6 v. p.p., išskyrus sekmadienius.

Telefonai: ofiso CLiffside 4-0253
Rezidencijos: GR 6-8876
DR. A. Z. ŠAULYS
GYDYTOJA IR CHIRURGĖ
4645 S. ASHLAND AVE. (kamb. 211)
Pirm., Antr., Ketv. ir Penktad. 6:30—8:30 val. vak. Šeštadienį 2—4 v. p. p.

DR. VYT. TAURAS-TUPČIAUSKAS
GYDYTOJAS IR CHIRURGAS
Bendra praktika, spec. Moterų ligos.
Ofisas ir rezidencija: 2410 W. 51st St.
(antras namas nuo Western Ave.)
Ofiso ir rezid. telef.: PRospect 8-1223
Ofiso val.: Pirm. 8 — 10 v. v. Antr., Treč. ir Penkt. 6—9 v. v. ir Ketv. ir Šeštadienį 2—4 val. po pietų.

DR. V. P. TUMASONIS
GYDYTOJAS IR CHIRURGAS
CHIRURGINES LIGOS
Ofiso telef.: HEmlock 4-2123
6255 SO. WESTERN AVENUE
Rezid. telef.: PRospect 6-8484
Val.: 2-4 po pietų ir 7-9 vak. Šeštad. 2-4 po pietų. Treč. ir sekm. uždaryta.

Tel.: ofiso ir rez. PRospect 6-9400
Dr. Ona Vaškevičius
(VAŠKEVIČIŪTĖ)
GYDYTOJA IR CHIRURGĖ
6248 SO. KEDZIE AVENUE
Val.: kasdien nuo 1—3 popiet ir nuo 6—8 val. vakaro; šeštad. 1—4 popiet; trečiadienį ir kitu laiku tik susitarus.

Tel.: ofiso VI 2-1581; rez.: VI 2-0742
DR. V. VILEIŠIS
GYDYTOJAS IR CHIRURGAS
802 WEST 31st STREET
(kampas Halsted ir 31-os gatvių)
Priėmimo valandos: 2-4 ir 6-8 val.
Šeštadieniais 2-4 val. po pietų.
Sekmadieniais uždaryta.

DR. BRUNO J. ZUBRICK'AS
GYDYTOJAS IR CHIRURGAS
2951 WEST 63rd STREET
(netoli Sacramento Ave.)
Valandos: 2—4 po pietų ir 7—9 vak., trečiad. ir sekmad. pagal susitarimą.
Telefonas: HEmlock 4-7899
Namų tel.: HIlltop 5-2557

P. ŠILEIKIS, O. P.
ORTHOPEDAS-PROTEZISTAS
Aparatai - Protezai, Med. Bandažai. Speciali pagalba Kojoms (Arch Supports) ir t. t.
Val.: 9—4 ir 6—8. Šeštadieniais 9—1.
ORTHOPEDIJOS TECHNIKOS LAB.
1911 W. 59th St., Chicago 36, Illinois
Tel.: PRospect 6-5084

Nesenstančios vertybės už mažą kainą

Ar jau turite šiuos veikalus:

1. William Shakespeare MACBETH. Didžiausio visų laikų dramaturgo garsiausia tragedija, poeto Kleofo Jurgelionio vertime. (Pirmieji užsisakę gaus šią knygą gražiai įrištą į kietus viršelius).
2. Miguel de Servantes PERSKYRŲ TEISĖJAS. Didžiojo ispanų klasiko "Don Kichoto" autoriaus komedija. M. Rastenio vertimas.
3. M. Arcibašev PAVYDAS. Psichologinė penkių veiksmų drama. Didelis įtempimas per visą veikalą.
4. Vsevolod Garsin KARĖS LAUKUOSE. Įdomūs rusų caristinės armijos kareivio atsiminimai. Parašyta labai gyvai ir intriguojančiai.
5. Paul Lafargue PASAKA APIE ADOMĄ IR JIEVĄ. Sulyginamosios mitologijos veikalas. Vertė P. Miškinis.
6. Erkman-Chatrian LAIKRODININKO ATSIMINIMAI. Prancūzų rašytojo apysaka iš Napoleono karų laikmečio.

Visas šias vertingas knygas gausite NAUJIENŲ administracijoje tiktai už $1.00. Atsilankykite ar siųskite money orderį nedelsdami, nes kai kurių iš šių knygų kiekis labai ribotas.

NAUJIENOS
1739 So. Halsted Street
Chicago 8, Ill.

1% BONAS EXTRA UŽ SANTAUPAS

Pradedant naujus 1955-tus metus, CHICAGO SAVINGS AND LOAN ASSOCIATION įsteigia **NAUJĄ BONŲ SKYRIŲ.** Šiame skyriuje, be mūsų nuolatinio aukšto dividendo, taupytojas dar gaus iki 1% extra bonusą. Ypatingai šis skyrius taikomas ir skiriamas vaikams bei jaunuoliams. Bet suaugusieji taip pat yra kviečiami juo pasinaudoti.

Kviečiame tėvus atidaryti bonų sąskaitą savo vaikams pačioje jų jaunystėje. Paaugusius atsiveskite į mūsų raštinę. Supažindinkite juos su taupymo svarba. Tegu jie patys, Jūsų priežiūroje, tvarko savo taupymo reikalus. Tai bus geriausia ateities dovana, kokią galite duoti savo vaikui. Jei norite platesnių informacijų, tai pašaukite arba patys atsilankykite į mūsų raštinę. CHICAGO SAVINGS yra pirmoji taupymo bendrovė visoje pietinėje miesto dalyje, kuri yra atidariusi tokį svarbų taupymo skyrių.

Padėkite taupomus pinigus į šią progresyvę, tvirtą — su viršum 14½ milijonų dolerių — taupymo bendrovę, kurioje visi indėliai yra apdrausti iki $10,000.00... Kur norimi pinigai taupytojams yra išmokami pagal pareikalavimą ir kur be pertraukos duodamas aukštas dividendas.

Indėliai padėti iki 15-tos šio mėnesio dienos gaus dividendą už pilną mėnesį.

VALANDOS: Pirmadieniais nuo 12 iki 8 val. vakaro. Antradieniais ir Penktadieniais nuo 9 iki 4 valandos po pietų. Ketvirtadieniais nuo 9 iki 8 val. vakaro. Trečiadieniais uždaryta visą dieną. Šeštadieniais nuo 9 ryto iki 2 val. po pietų.

CHICAGO SAVINGS AND LOAN ASSOCIATION
6234 SO. WESTERN AVENUE — JOHN PAKEL, Prezidentas — Telef.: GRovehill 6-7575

IŠ CHICAGOS IR APYLINKIŲ

Berniukas apgynė seserį

12 m. berniukas Thomas Johnson, 2952 Fillmore St., paprasta lazda nuvijo suaugusį vyrą nuo savo 7 metų sesers Patricijos, kuri buvo užpulta pakeliui į mokyklą.

Užpuolikui pradėjus draskyti mergaitės drabužius, Thomas nutvėrė lazdą ir ėmė tvoti vyrui per galvą. Kilus didesniam triukšmui, užpuolikas pabėgo. Visa vakarinės miesto dalies apylinkė didžiuojasi narsiuoju berniuku.

Formoziečiui nesiseka

Tautinės Kinijos armijos kapitonas Hsuan Wei savo laiku pareiškė norą pasilikti Amerikoj, nes sugrįžimas į "diktatūros valdomą" Formozą jam grestų mirtimi už Čiang-kai-šeko režimo kritiką.

Paskutiniu laiku Hsuan kreipėsi į imigracijos įstaigas, prašydamas azilio teisės. Bet jo prašymas buvo atmestas, nes imigracijos valdininkų nuomone, "Formoza nėra, nei policinė valstybė, nei demokratija; jos režimą galima būtų pavadinti autoritetiniu".

Hsuan, kaip ir kiti Formozos karininkai, buvo išsiųstas į JAV pasitobulinti. Formozos nacionalistai jį kaltina dezertyravimu iš armijos.

Siamo dvynukai sveiksta

Prieš 2 metus gimę Siamo dvynukai, kurie buvo suaugę ne tik audiniais ir kaulais, bet taip pat turėjo bendras dvigubas kepenas, kovo mėnesį buvo sėkmingai operuoti Chicagos universiteto klinikose ir šiuo metu baigia sveikti.

Perskirtos mergaitės yra Siamo mokytojo dukterys. Jos buvo atvežtos operacijai į Ameriką ir netrukus numatomos grąžinti atgal.

Atėmė vairavimo leidimus

Illinojaus valstybės sekretorius Charles F. Carpentier paskutiniu laiku keliems šimtams vairuotojų suspendavo vairavimo leidimus už nesilaikymą susisiekimo nuostatų.

Nukentėjusių tarpe yra pavardžių, kurios galėtų būti lietuviškos: Edward M. Buksa, 4715 So. Hoyne Ave., Chicago; Ygnacio Dimas, 927 Cullerton St., Chic.; Robert Danekas, R. R. 1, Woodstock; James Kokores, 3621 So. California Ave., Chic. ir kt.

OLD UNDEROOF

Kentucky Tikroji Bourbon Degtinė—86 laipsnių—taipgi gaunama in Bond Buteliuota Old Underoof Distilling Company Lawrenceburg, Kentucky Išskiriamai parupinama Old Rose Distributing Company

New Yorko taksi Chicagoje

Chicagos policijos dėmesį atkreipė rudas—geltonas taksi, kuris turėjo New Yorko ženkius. Tuoj buvo susidomėta jo keleiviais.

Pasirodė, kad taksi šoferis su savo kompanijos žinia atvežė iš New Yorko du keleivius, bruklinietį J. A. Laikowicz ir jo draugą Orlo Smith, kurie abu neseniai yra išėję iš veteranų ligoninės.

Už 700 mylių kelionę, kuri užtruko 18 valandų, minėtieji keleiviai šoferiui sumokėjo $250. Be to jie su savim turėjo nemažas pinigų sumas. Apklausinėjimo metu paaiškėjo, kad vienas jų yra sėdėjęs kalėjime.

Prezidentas — geras virėjas

Trys gana žymūs Amerikos rašytojai — Cornelia Otis Skinner, Merriman Smith ir Bellamy Partridge — linksmino klausytojus Sheraton - Blackstone viešbuty "Sun Times" dienraščio suruoštuose autorių pietuose.

Merriam Smith, kuris turi tam tikrą vaidmenį JAV prezidento ruošiamose spaudos konferencijose, kalbėjo apie tris paskutiniuosius Amerikos prezidentus — Rooseveltą, Trumaną ir Eisenhowerį.

Jo žodžiais, buvęs prez. Rooseveltas pasižymėjo manierų dramatiškumu, buvęs prez. Trumanas — skleidė draugišką atmosferą, o dabartinis prezidentas Eisenhoweris yra geras virėjas. "Jo pagamintos žuvys buvo skanesnės už visas kitas, kokias aš esu ragavęs", pareiškė Smith.

Pasišventęs vairuotojas

Skystojo kuro išvežiotojas Charles Batzel, 9151 53rd St., pastebėjo, kad jo gabenamas 5,600 galionų benzino bakas užsidegė ir kad netrukus įvyks sprogimas. Žinodamas, kad toks sprogimas praeivių užplūstose gatvėse padarys daug nuostolių, jis ėmė signalizuoti ir veržtis su sunkvežimiu į mažiau pavojingą vietą. Jo pastangoms talkininkavo policija.

Pasiekęs tuščią plotą, jis sunkvežimį sustabdė ir iš jo iššoko. Netrukus įvyko sprogimas, kuris tačiau nepareikalavo nė vienos gyvybės.

Mirė Frank Paulis

Lietuvių Prekybos Rūmų vadovybė praneša, kad mirė jų narys Frank Paulis.

Mirusiojo kūnas guli pašarvotas Evans laidojimo įstaigoje, 6845 S. Western Ave. Laidotuvės įvyks šeštadienį, gegužės 7 d. Po pamaldų 9 val. ryte Š. P. M. Gimimo bažnyčioje, 68th and Washtenaw Ave., velionis bus laidojamas Šv. Kazimiero kapinėse.

Liet. Prek. Rūmų prezidentas Anthony J. Rudis kviečia visus organizacijos narius atiduoti mirusiam paskutinę pagarbą.

Vedybinė Šliauterių sukaktis

Praėjusį sekmadienį ponai Šliauteriai minėjo savo 46 metų vedybinio gyvenimo sukaktį. Vaišėse dalyvavo jų draugai ir pažįstami. Jų gražiuose namuose, 3132 N. Luna Ave. susirinko p. Degučiai, kurie yra seni vietos organizacijų veikėjai, Galskienė su dukra, O. Sudeikienė, Šliauterių sūnus ir marti bei kiti.

Svečiams besišnekučiuojant, ponia Šliauterienė ir jos duktė padengė stalą, ant kurio atsirado įvairūs skanumynai. P. Šliauteris atkimšo šampano bonką. Visi gerai pasivaišino.

Neseniai Šliauterių sūnus ir marti susilaukė naujos dukrelės. Šliauteriai dabar turi 3 anūkus.

Visi Šliauterių sukaktuvinių vaišių dalyviai linki jiems dar ilgus metus gyventi.

O. Sudeikienė

PIRKITE JAV TAUPYMO BONUS.

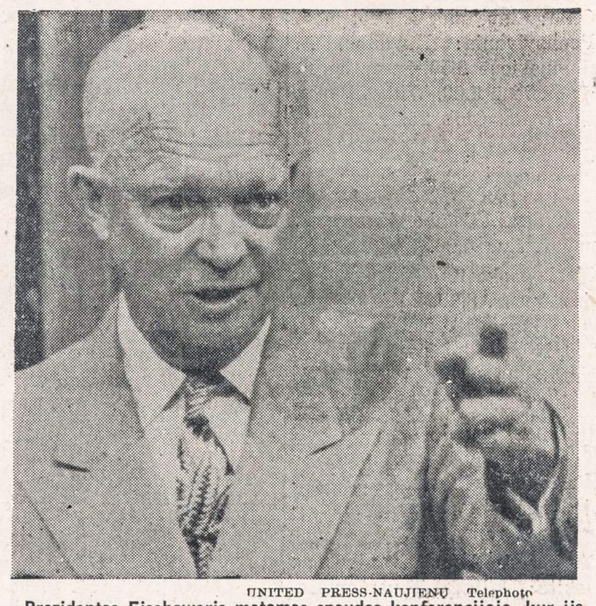

UNITED PRESS-NAUJIENŲ Telephoto

Prezidentas Eisehoweris matomas spaudos konferencijoje, kur jis pareiškė, jog paralyžiaus skiepai būsią netrukus išdalinti visiems, kad neliktų neįskiepyto nė vieno vaiko dėl negalėjimo užsimokėti.

L. B. Jaunimo Tarybos statutas

1. L. B. Jaunimo Taryba yra visuomeninė institucija, veikianti prie JAV Chicagos Lietuvių Apygardos Bendruomenės ir besitvarkanti savo atskiru statutu.

2. Jaunimo Taryba bendradarbiauja su Lietuvių Bendruomenės Apygardos Valdyba ir reikalingais atvejais talkininkauja jai gimininiogoms organizacijoms.

L. B. Jaunimo Tarybos tikslai

3. Jaunimo Tarybos uždavinys — žadinti ir ugdyti lietuviškumą jaunimo tarpe: a. skatinant jaunimą jungtis į lietuviškas organizacijas, b. organizuojant lietuvių jaunimą į jaunimo sekcijas prie Lietuvių Bendruomenės apylinkių, c. ruošiant lietuvių jaunimo parengimus, k. a. šokių vakarus su programomis, minėjimus ir t. t., d. remiant besimokantį jaunimą, e, atstovaujant lietuvių jaunimui kontaktuose su panašiomis kitataučių grupėmis, f. kovojant su lietuvių jaunimui žalingomis įtakomis, g. dalyvaujant kaipo patariamasis organas prie Apygardos Valdybos jaunimo klausimų ir problemų sprendime.

L. B. Jaunimo Tarybos organizacija

4. Jaunimo Tarybą sudaro Pilnatis ir Valdyba.

5. Vyriausias Jaunimo Tarybos sprendžiamasis organas yra Pilnatis. Ją sudaro: 1. Akademinio Skautų Sąjūdžio atstovas, 2. L. B. Apygardos Valdybos atstovas, 3. Moksleivių ateitininkų atstovas, 4. Nepriklausomas narys, 5. "Rūtos" ratelio atstovė, 6. "Santaros" atstovas, 7. Skaučių atstovė, 8. Skautų atstovas, 9. Studentų ateitininkų atstovas, 10. Studentų Sąjungos atstovas, 11. "Šviesos" atstovas.

Pastaba: reikalui esant, gali būti kviečiami papildomi organizacijų atstovai, esant Pilnaties pritarimui.

6. Jaunimo Tarybos Pilnatis priima statutą, kurį tvirtina L. B. Apygardos Valdyba.

7. Jaunimo Tarybos Pilnatyje klausimai sprendžiami paprasta balsų dauguma. Statutui keisti reikia ⅔ Pilnaties narių balsų.

8. Jaunimo Tarybos posėdis yra teisėtas, jei jame dalyvauja ⅔ narių su Valdybos pirmininku ar vicepirmininku.

Atstovui dėl svarbių priežasčių negalint dalyvauti posėdyje, turi būt įgaliotas jo ir organizacijos kitas žmogus.

9. Jaunimo Tarybos Pilnatis vieniems metams renka Valdybą: pirmininką, vicepirmininką, sekretorių, iždininką, narį ir trijų asmenų revizijos komisiją.

10. Pilnaties posėdžius sukviečia Jaunimo Tarybos Valdyba.

11. Pirmininkui negalint dalyvauti Valdybos posėdyje, jo vietą užima vicepirmininkas.

12. Balsuojant Valdybos posėdyje, balsams pasidalinus lygiomis, nusveria pirmininko balsas.

13. Valdyba sudaro metinį tarybos veiklos planą. Darbo planą priima Pilnatis.

14. Jaunimo Tarybos išlaidas apmoka Apygardos Valdyba pagal pristatytas ir patvirtintas sąskaitas. Savo įgytas lėšas Jaunimo Taryba laiko Apygardos Valdybos kasoje savo sąskaitoje ir panaudoja savo nuožiūra.

15. ⅔ Jaunimo Tarybos Pilnaties narių išreiškus nepasitikėjimą pirmininkui ar valdybos nariams — jie atsistatydina.

16. Jaunimo Taryba nesikiša į jaunimo organizacijų reikalus, bet padeda išlyginti glaudaus tarpusavio bendradarbiavimo nesklandumus.

Čikaga, 1955 m. balandd. 3 d.

Ar bus darbininkams garantuotos metinės algos?

Šiuo klausimu Lietuvių Prekybos Rūmų mėnesiniame susirinkime pranešimą padarys žinomas darbo santykių žinovas teisininkas Mr. Phillip V. Carter. Dabartiniu metu tarp stambiųjų industrijos įmonių ir darbininkų unijų yra vedamos tuo reikalu derybos. Darbininkų unijų vadai reikalauja, kad nepaisant turimo įmonėje darbo dirbantiems būtų užtikrinta minimalinė metinė alga. Mr. Carter, kaip ekspertas dalyvauja tose derybose. Bus labai įdomu išgirsti kompetentingą nuomonę šiuo labai aktualiu klausimu.

Lithuanian Chamber of Commerce of Illinois mėnesinis susirinkimas įvyksta trečiadienį, gegužės 11 d. 8 val. 30 min. vakare Dariaus ir Girėno svetainėj.

Tai bus paskutinis šiame pavasary mėnesinis rūmų narių susirinkimas. Visi nariai kviečiami atsilankyti su savo svečiais. Po susirinkimo visi dalyviai bus pavaišinti užkandžiais ir kava.

Įėjimas į šį susirinkimą yra visiems laisvas ir nemokamas.

A. B.

Unijos svarstys garantuotas metines algas

1955 m. kelios didžiulės įmonių unijos sujungtos su Congress of Industrial Organizations (CIO), pasiūlys darbdaviams planus laiduoti darbininkams pastovias metines algas arba pajamas. Šį garantuotų algų vajų sustiprins pasiūlymas susijungti American Federation of Labor su CIO unijomis, nors ir tokio suvienijimo ratifikavimas gali užsitęsti kelis mėnesius.

Pirmas žygis įvyks šiemet, kada United Automobile Workers (UWA) pradės derybas su General Motors ir Ford dėl naujų kontraktų pusei milijono darbininkų tose milžiniškose korporacijose. General Motors kontraktas pasibaigs gegužės 29 d., Ford sutartis pasibaigia kelioms dienoms vėliau. CIO prez. Walter P. Reuther, Auto Workers galva, remdamas šį planą, sakė: "Mes gausime garantuotą metinę algą, nėra abejonės. Turime vilties kad dalykas bus išspręstas derybomis, bet kovosime, ligi laimėsime".

Plieno, automobilių, elektrinių reikmenų, mėsos pakavimo ir kitos unijos, kovodamas dešimt metų įsteigti garantuotai metinei algai, mato, kad šis dalykas susijęs su problema duoti darbininkams pilnalaikį darbą taikos metu. Jie sako, kad ne tik darbininkams būtų nauda iš to, bet užlaikytų vartotojų pirkimo jėgą, jis stabilizuotų reikalavimus visokiems pirkiniams ir sumažintų sezoninius pasikeitimus gamyboje, kas lig šiol kasmet atstato daug darbininkų nuo darbų.

Šis žygis ypač dabar svarbus, nes visoms įmonėms gresia vadinamasis "automation" — greitas įmonių mechanizavimas. Elektroniškai kontroliuojamos automatiškos mašinos pradeda sumažinti iki minimumo darbininkų skaičių. Ypač automobilių įmonėse automatiralija sėkmingai veikia.

(C. C.)

—KĄ REIŠKIA CYMA? CYMA tai yra šveicariški labai geri laikrodžiai. Jų didelis pasirinkimas pas J. KARVELĮ, 3322 So. Halsted St., Chicago, Ill. Tel. YA 7-0677. Čia pat sutaisoma laikrodžiai, foto ir radio aparatai, rašomos mašinėlės ir akordijonai. (Skelb.).

— Ar jau aukojai šio vajaus metu tremtiniams gelbėti?

CLASSIFIED ADVT.

HELP WANTED — MALE
Darbininkų Reikia

REIKALINGI
AUTO PRIEKABŲ
DARBININKAI
Established House
TRAILER MFG. COMPANY
reikalingi:
STALIAI—TRIMUOTOJAI
DAILIDĖS—CABINET MAKERS ir
PAGELBININKAI PRIE MAŠINŲ.
Pastovus darbas patyrusiems vyrams.
Atlyginimas iki $2.00 valandai.

Skambinti OAkland 4-7375
pirmadienį ir antradienį
tarpe 8-12 val. ryto.

REIKALINGAS kalvis dirbti su mažu elektriniu kuju (power hammer) ,taip pat nukalti mažoms dalims. Turi kalbėti truputį angliškai. Lawndale Forge Co., 2141 So. Spaulding Ave.

HELP WANTED — FEMALE
Reikia Darbininkių

SIUVAMOS MAŠINOS OPERUOTOJŲ
Pageidaujama patyrusių prie drobės darbų. Išmokysime. Puiki proga. Malonios darbo sąlygos. Įvairios kompanijos darbininkams naudos.
KENT FABRICS
412 No. Orleans—6-tas aukštas

REIKALINGA valgyklai virėjos padėjėja — darbininkė. Dėl susižinojimo skambinkite LAfayette 3-9889.

MES esame 3 vaikinai—paieškome šeimininkės dėl tsutvarkymo dalykų.
715 West 43rd Street

REIKALINGA masažistė dirbti Russian Bath. 4 dienos savaitėje.
1916 West Division Street

REIKALINGA moteris kepyklos darbams. Galės pradėti dirbti pirmadienį. Nuolatinis darbas, aukštas atlyginimas. BRUNO'S KEPYKLA, 3339 S. Lituanica Ave. CLiffside 4-6376.

RENTING IN GENERAL
Nuomos

IŠNUOMOJAMA krautuvė su 3 kambariais. Galės pirkti namą.
908 West 35th Place

PARDUODAMAS arba išnuomojamas 6 kambarių katedžius. Furnasu šildomas. 950 W. Cullerton St. CH 3-6913. Kreipkitės po 6 val. popiet

PIGIAI išnuomojamas 3-jų kambarių butas angliškame beismonte.
4223 So. Mozart St. VIrginia 7-4739

IŠNUOMOJAMAS angliškame beismonte 3 kambarių gražus butas. Pageidaujama 2 žmonės.
6751 S. Claremont Ave.

63rd ir Morgan išnuomojamas 6 kmb. butas, pečiais šildomas, 2-me aukšte. PRospect 8-5513

MISCELLANEOUS
Įvairūs Dalykai

LIETUVIŠKA APDRAUDŲ AGENTŪRA
Gyvybės, ligoninės, automobilių, baldų, namų ir visos kitos apdraudos—asmenims, profesionalams ir biznio įstaigoms. Laisvas pasirinkimas kompanijos ir apdraudos rūšies. Nemokamas patarnavimas ir informacija. Valstybės patvirtintos kainos. Smulkesniai informacijai gauti skambinkite, rašykite, užeikite:
JONAS KIRVAITIS
INTERSTATE INSURANCE AGENCY
5900 S. Ashland Ave., Chicago 36, Ill.
Tel.: WAlbrook 5-5671

AGENTŲ IR BROKERIŲ DĖMESIUI
Prieš drausdami kitur, pasiteirauk ite pas mane. Pirmaeilės kompanijos —aukščiausi komisai. Savi pas savus

REAL ESTATE FOR SALE
Namai, Žemė — Pardavimui

DIDELIS namų, biznių, apartmentų, sklypų pasirinkimas. Sudarome morgičius, paskolas, nuosavybių dokumentus. Nemokamai teikiame informacijas ir patarimus. Teirautis pas:
Z. UMBRAŽŪNAS
F. H. Halvorsen Co.
3145 W. 63rd St. HEmlock 4-4300
POrtsmouth 7-2009

Prieš pirkdami ar parduodami namus, atlankykite mus
KUTRA - NORKUS REALTY
2405 WEST 51st STREET
WAlbrook 5-5030 — RE 7-7321 (vak.)
PRospect 8-3579 (vak.)

KAS perkant arba parduodant namus norite sąžiningo ir lietuviško nuošir daus patarnavimo kreipkitės į:
VENTA REAL ESTATE
4409 So. Fairfield Ave.
Tel.: LAfayette 3-3881
PILDOME INCOME TAXUS
Trečiadieniais uždaryta.

IDEALUS pirkinys didelei šeimai, 6 kambarių solidus bungalow su atskiromis pajamomis. Autom. šildymas karštu vandeniu gazu. Marquette parke. Proga įsigyti už $19,000.

Medinis rūpestingai prižiūrėtas namas Ciceroj, 1-6, 2-4. Aut. apšildymas karštu vandeniu alyva. $18,500. Tik pažiūrėkit—ir nenorėsite nuo jo atsitraukti.

Didingas mūr. 2 aukštų 5 butų namas Bričporte, $200 mėn. pajamų. Kaina $17,500.

Šviesus kampinis 4 butų namas Marquette parke. 4 mūro garažai. Kaina $45,000.

Kas mėgstate didelius kambarius—štai jums namas Parkholme, Cicero, 4 butai, $237 mėn. pajamų plus 7 kamb. butas savininkui. $32,500.

P. LEONAS
REAL ESTATE
2444 W. 63rd St.—antras aukštas
PRospect 8-0097

MARQUETTE parke parduodama taverna—likerio krautuvė su kampiniu mūriniu namu, 5 kambariai II aukšte. Gerai išdirbtas biznis per daugelį metų. Kas nusipirks, nesigailės. Priežastis — savininkas serga. Malonėkite skambinti: REpublic 7-3714.
PAUL KRIKŠČIUNAS

MŪRINIS BUNGALOW
SU PAJAMOMIS
1-3 kamb. ir 1-2 kamb. Nešas $60 mėnesiui pajamų. 2 vonios, alyva apšildomas, 2 automobilių garažas. Bargenas. $16,900. Atdaras apžiūrėjimui sekmadienį, gegužės 8 d., 2-4 val.
3313 West 60th Place

PIETKIEWICZ
2555 W. 47th St. LA 3-1083

PARDUODAMAS 5 kambarių katedžius, 50th Ave. ir 14th St. apylinkėje, Cicero. Skambinkite:
VIrginia 7-8356

1—NAMAS mūrinis, ant dviejų lubų, 4 gyvenimui apartmentai, apačioje krautuvė. Pirmame aukšte karštas vanduo ir šiluma.

2—Namas medinis, krautuvė ir 4 kambarių gyvenimui butas. Yra geriausioje biznio vietoje Bridgeporte, Halsted St. Pirmo namo renda gaunama $350 mėnesiui. Pirkėjas turi turėti $9,000 cash. Antro namo renda $100 mėnesiui. Reikia turėti $4,000 cash. Taip pat namas, krautuvė.

Suinteresuoti kreipkitės asmeniškai į Budriką, 3241 So. Halsted St. Agentai ar real estate brokeriai gaus pilną komisą.

SAVININKAS parduoda 2 miegamųjų bungalow. Garažas 2 automobiliams. Šildymas alyva. Labai švarus.
5717 So. St. Louis Ave.

KAMPINIS namas ir tavernos biznis. 4 butai su $198 mėnesinės rendos, neskaitant savininko buto ir tavernos biznio. Bargenas, $32,500. Savininkas, 4358 So. Western Ave.

PARDUODAMAS 2 aukštų mūrinis namas. Geros pajamos, gera vieta. 4404 So. Richmond St. Galima apžiūrėti nuo 10 val. ryto iki 4 po pietų.

PARDUODAMAS 2 butų namas; 3 kambariai beismonte. Šildymas karštu vandeniu (alyva). $19,500.
4035 West 21st Street

MODERNUS mūrinis pajamų namas, 6 ir 4 kambariai. Autom. karštu vandeniu šildymas, 2 auto garažas.
2430 So. 57th Court, Cicero, Ill.

3 BUTAI BUNGALOW KAINA $17,500
4-4-4 kamb. Gazu šild. Arti 26th ir Millard. Gerame stovyje. "Bay front". Pastogė. $6,000 įmokėti. Svoboda, 3739 W. 26th St. LAwndale 1-7038

NAGINGAS ŽMOGAU, DĖMESIO
63rd ir St. Louis Ave., 2 butų medinis, krautuvė ir 8 kambariai. Reikalingas pataisymo. Pigiai, tik $6,500.
OAkland 4-5372

CICEROJE — 2 naujai įrengti butai, dvigubas garažas, labai geroj vietoj. Kaina $13,900. Įmokėti $2,900, ir išsimokėjimui apie $75 mėnesiui. Teirautis Z. UMBRAŽŪNAS, HE 4-4300 arba PO 7-2009, F. H. Halvorsen Co.

MARQUETTE parke—tik $14,000 už naują 4 kambarių mūro namą. Lotas 50x125, yra garažas. 7437 So. Claremont Ave. HEmlock 4-2012.

REAL ESTATE FOR SALE
Namai, Žemė — Pardavimui

MARQUETTE parke—naujas 3 butų ultra modernus namas, solidžiai pastatytas ir įrengtas pagal naujausią stilių. $245 mėnesinių pajamų ir veltui puikus butas savininkui. Kainon įeina kilimai, aluminijaus langai ir durys, ir daugelis kitų priedų. Savininkas skubiai išvyksta. Bus parduotas už geriausią pasiūlymą. Teirautis Z. UMBRAŽŪNAS, HE 4-4300 arba PO 7-2009, F. H. Halvorsen Co.

CHICAGOS pietuose prie Pulaski Rd. (Crawford) parduodama 6 akrų farma, gražioje, aukštoje vietoje. Trobesiai, gyvenimui namas su 2 gražiais butais. Dalis žemės gali būti parduota ir statytiniams sklypams. Mėnesinės nuomos pajamos $160. Kaina $13,700. Teirautis J. STANAITIS, HU 3-7828, vak. PR 8-2530

BUSINESS CHANCES
Biznio Progos

PARDUODAMA taverna su gyvenimui butu. Gerų pasiūlymų neatmesime. 43rd ir California Ave.
LAfayette 3-9626

LABAI nupiginta kaina parduodame likerių krautuvę, esančią 6904 So. Morgan St. Savininko nesveikata verčia parduoti.

LIETUVIŲ kolonijoje parduodama saldumynų ir įvairių naujenybių krautuvė, išdirbtas biznis. Butas užpakalyje. Kaina tik $3,500. Turime parduoti. 2519 West 69th Street.

PARDUODAMA taverna su 4 gyvenamais kambariais. 1056 N. Ashland Ave.

PARDUODAMA gerą bizį daranti, turinti daug atsargų GROŠERNĖ ir KAMPINIS NAMAS. 4 kambariai užpakaly, 6 kambariai antram aukšte.
3856 So. Washtenaw Ave.

PARDUODAMA arba renduojama taverna su valgykla. Moderniški įtaisymai, geras biznis. Kambariai gyvenimui. Pardavimo priežastis — liga.
6706 So. Ashland Ave. GR 6-9050

PARDUODAMAS laidotuvių direktoriaus biznis ir nuosavybė, lietuvių ir lenkų kolonijoj. Turite pamatyti įvertinimui. 2614 East 87th Street.

PARDUODAMAS namas su bizniu Brighton parke, geroj vietoj. Prieinama kaina. Savininkas išlaikė bizį 35 metus. Savininkas išeina poilsio.
4140 So. Maplewood Ave.

TIKROJI AUKSO KASYKLA

Parduodami 3 šaldytuviniai sunkvežimiai su varžybų neturinčio importuoto ir vietinio maisto išvežiojimu lietuviams pardavėjams. Galima patikrinti visas knygas ir rekordus. Kiekvieną savaitę daromas mažiausiai $4,000 biznis. Kreipkitės į:

HEmlock 4-1988 arba
GRovehill 6-2107

SKUBIAI parduodama valgykla ir likerio krautuvė, gerame rajone ir gerai einąs biznis. Geros pajamos. Savininkas parduoda dėl ligos.
LAfayette 3-9889

PARDUODAMA gera maisto krautuvė, daranti virš $80,000 metinės apyvartos. Priežastis — išeina iš biznio. Šaukti: REpublic 7-3714

PARDUODAMA maisto, mėsos ir šaldytų gaminių krautuvė, self-service. Moderni, Midwest store. 4 kambariai. $2,500—prekės atskirai.
VIrginia 7-6909

PAINTERS AND DECORATORS
Maliavotojai ir Popieriuotojai

IŠLIPDOME sienas popieriais, išdažome iš lauko ir iš vidaus. Geras darbas. Pigi kaina. Skambinti vakarais.
Mr. Stanley, LIvingston 8-4650

CONTRACTORS - BUILDERS
Namų Statytojai ir Taisytojai

KONTRAKTORIUS
STANDARD BUILDERS, INC.
726 W. 18th Street Chicago 16, Ill.
A. GINTNERIS, pirmininkas
V. PETRAUSKAS, statybos vedėjas.
CH 3-1535
Lietuvių Statybos Bendrovė stato namus pardavimui, pagal užsakymus ir atlieka remonto darbus.

NAMŲ REMONTAS
(REMODELING)

Atlieku cemento, karpenterio, mūro ir kitus darbus. Iki $2,500 nereikia nieko įmokėti, o už didesnius darbus susitarsime.
Dirbu Chicagoje ir priemiesčiuose.

PETRAS POCIUS
6828 So. Maplewood Ave.
REpublic 7-1223

NORINTIEJI GYVENTI GRAŽESNIUOSE NAMUOSE, DĖL PERTAISYMO, ATNAUJINIMO IR PAGRAŽINIMO NAMO, VISADOS KREIPKITĖS PAS
PAUL R. RAMOŠKA BROS.
Masons-Carpenters and General Contractors
Darbas atliekamas gražiai ir sąžiningai.
7300 S. Talman Ave., Chicago 29, Ill.
PROSPECT 6-2439

KONTRAKTORIUS
Statau naujus namus ir sutaisau senus. Prieinamos kainos. Skambinkite:
C. WILIMAS — GArden 4-6086

Vincas Krėvė prikląuso visiems lietuviams!