ORAS

Giedra,
dieną virš 60 laipsnių, naktį 48.
Saulė teka 5:37, leidžiasi 7:50

NAUJIENOS

THE LITHUANIAN DAILY NEWS

The First and Greatest Lithuanian Daily in America
NAUJIENOS
The Lithuanian Daily News
Published by The Lithuanian News Publishing Co., Inc.
1739 So. Halsted St., Chicago 8, Ill.
HAymarket 1-6100
Over One Million Lithuanians In The United States

VOL. XLII Kaina 5c Chicago 8, Ill. Trečiadienis, Gegužės-May 11 d., 1955 m. Price 5c 111

Midwest Inter. Library Center 5721 Cottage Grove Ave

MIDWEST INTER-LIBRARY CENTER CHICAGO

ALTAS PROTESTUOJA PRIEŠ SOVIETU MELUS

EISENHOWERIS SUTINKA DERĖTIS SU BULGANINU, EDENU IR E. FAURE

Sekretoriui Dulles pavesta sutvarkyti keturių didžiųjų konferenciją Europos klausimais

PARYŽIUS. — Prancūzų spaudos agentūros korespondentas Maskvoj pranešė, kad JAV, Anglija ir Prancūzija pakvietė Sovietų vyriausybės galvą maršalą Bulganiną keturių didžiųjų konferencijai.

Washingtone keturių didžiųjų konferencija apibūdinta ne tokiais konkrečiais žodžiais. Baltųjų rūmų spaudos sekretorius Hagerty paaiškino korespondentams, kad prezidentas Eisenhoweris, kaip seniau, taip ir dabar pritariąs didžiųjų valstybių vadų konferencijai, jei tik toji konferencija duotų kokios naudos.

Reikalą nuspręsiąs Dulles

Konferencijos naudingumą turįs nustatyti valstybės sekretorius Dulles, esąs dabar Paryžiuj. Ir jei jam pasirodysią, kad iš to gali būti naudos, prezidentas sutiksiąs į ją važiuoti.

Paryžiuj keturių didžiųjų konferencija laikoma sutartu dalyku, kiek tai liečia 3 vakarų didžiuosius, įskaitant ir Jungtines Valstybes. Tais pačiais prancūzų spaudos tvirtinimais, Dulles tolesni tyrinėjimai atpuola, jei jis pasirašė kvietimą, pasiųstą Bulganinui. JAV prezidentas yra perkalbėtas dalyvauti, ir dabar viskas pareina nuo Kremliaus vyriausybės nusistatymo.

Trys Vakarų didieji pasiūlė sovietams sušaukti 4 didžiųjų konferenciją liepos 20 d. Šveicarijoj.

Partinė politika nulėmė

Daily News korespondentas Paryžiuj William Stoneman rašo, kad Europos vyriausybių vadai privačiuose pokalbiuose ir patys netiki 4 didžiosios konferencijos nauda. Priešingai, prisibijo, kad iš šios konferencijos Sovietų Sąjunga gali išeiti laimėtoja su visokiomis naujomis Vakarų nuolaidomis.

Tačiau oficialiai visos trys Vakarų vyriausybės, Edeno, Faures ir Adenauerio, taip spaudė sekretorių Dulles, kol jis turėjo patarti prez. Eisenhowerį sutikti su šių trijų vyriausybių reikalavimu.

Reikia skaitytis su rinkėjais

Anglija yra rinkimų išvakarėse. Abi besirungiančios partijos, konservatorių ir darbiečių, stengiasi įtikinti rinkėjus savo didesne "taikos meile", nes žmonės nori taikos. Keturių didžiųjų konferencija gali labai padėti Edeno vyriausybei laimėti ateinančius rinkimus. O Edenui buvo nesunku įtikinti Dulles, kad JAV-Anglijos politika dėl komunistinės Kinijos ir kitų klausimų pasunkės, jei laimės darbo partija.

Vokietijoj Adenaueris veda sunkią kovą su socialdemokratų partija, kovojančia prieš Vokietijos atsiginklavimą. Adenaueris, sudarydamas ginklavimosi sutartis, pažadėjo spausti 4 didžiuosius, kad jie taikiomis priemonėmis suvienytų šalį. Jis tikisi, kad šioji didžiųjų konferencija sustiprins jo vyriausybės padėtį. O Washingtono vyriausybei taipgi svarbu, kad valdžioj išsilaikytų Adenaueris, ne tik derybų, bet ir ginklavimosi šalininkas. Reikia ir jam padėti.

Edgar Faure vyriausybė Prancūzijoj irgi mano galinti sustiprėti per taikos politiką ir didžiųjų derybas.

IŠ VISO PASAULIO

Negrojo "Deutschland ueber alles"

PARYŽIUS. — V. Vokietijos įstojimo į NATO proga, keliant jos vėliavą tarp 14 kitų tautų vėliavų NATO štabo būstinėj SHAPE, prancūzų karo orkestras atsisakė groti vokiečių himną "Deutschland ueber alles". Padėtį išgelbėjo anglų gusarų orkestras, sugrodamas vokiečių ir prancūzų himnus. Kitą sprigį į nosį vokiečiai gavo NATO taryboj, kai tarybos preziudiumas uždraudė Adenaueriui atsakyti vokiškai į Dulles ir Pinay kalbas, kadangi oficialios NATO kalbos esančios tik anglų ir prancūzų.

Areštavo 15 katalikų

BUENOS AIRES. — Pirmadienio vakarą Argentinos policija suėmė 15 katalikų, kurie dalyvavo demonstracijose prieš Peroną jo mirusios žmonos vardu pavadintame mieste Eva Peron, Buenos Aires provincijoj. Katalikai pradėjo demonstracijas po pamaldų Evos Peron katedroj. Raitoji policija pastojo jiems kelią. Nuo padėtos bombos ant troleibuso bėgių išbyrėjo kaimyninių namų langai. Suimtas dar vienas kunigas, 29-tas, R. Trabucco, Fr. Xavier bažnyčios klebonas Buenos Aires.

Veteranai atstatę draugystę

MASKVA. — Apžiūrėjus pasaulinio komunizmo sostinę, 9 Amerikos karo veteranai, pirmieji sušitikę su raudonarmiečiais prie Elbės upės Vokietijoj prieš 10 metų, buvo vėl vaišinami, sakant propagandines prakalbas. Raudonarmiečių klube Byron L. Shiver iš Lakeland, Fla., pasakė, kad jų kelionės tikslas buvo atgaivinti senąją draugystę tarp rusų ir amerikiečių. William Weisel iš Cincinnati, Ohio, kalbėjo, kad jiems šis tikslas kaip ir pasisekė ir kad raudonarmiečiai, kalbėdami apie draugystę, kalbą iš širdies. Vakare jankius nuvedė į Didįjį teatrą pažiūrėti Gulbių ežero baletą. Veteranų grupei vadovauja Joseph Polowsky iš Chicagos, Ill.

Kanada skiepija ir toliau

OTTAWA. — Kanados sveikatos ministeris Paul Martin sako, kad Kanadoj Dr. Salk serumu jau paskiepyta apie pusę milijono mokyklinių vaikų ir ligi šiol nepasitaikė jokių skiepytųjų vaikų susirgimų. Dėl to Kanada tęs ir toliau masinį skiepijimą, nelaukdama, kada tars galutinį žodį apie skiepus JAV vyriausybės ekspertų komisija.

KOMUNISTAI GIRIASI

TOKIJAS. — Komunistinė Kinija antradienį, pasakodama apie susirėmimą su JAV karo lėktuvais viršum Geltonosios jūros, melavo, kad vienas JAV lėktuvas buvęs numuštas, o du sužaloti. JAV aviacijos vadovybė sako, kad jos visi lėktuvai grįžo į savo bazę Korėjoj.

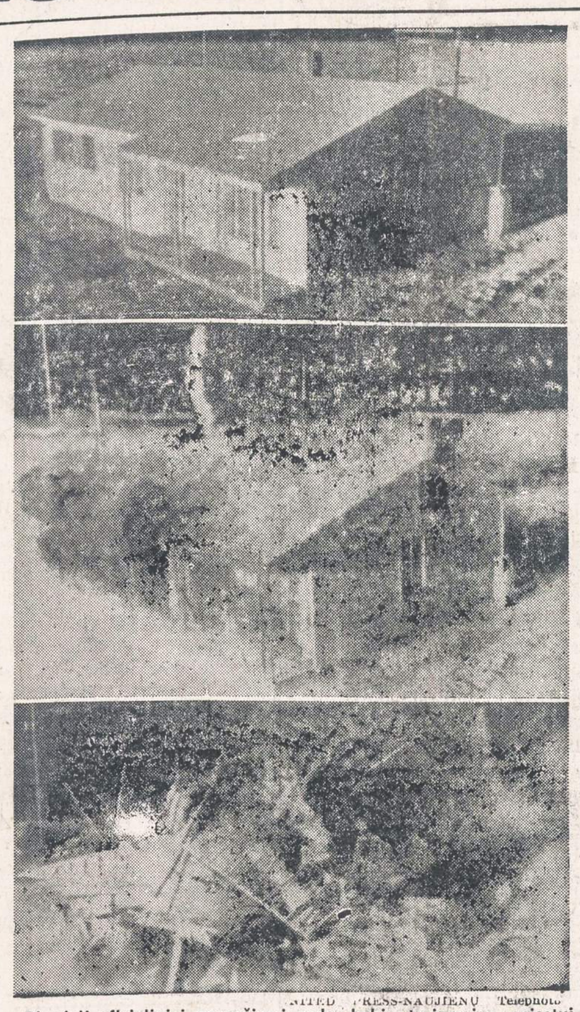

UNITED PRESS-NAUJIENŲ Telephoto

Pirmieji oficialiniai pranešimai rodo, kokių fariamajam miestui Nevadoje per atominį sprogimą padaryta nuostolių. Dveji namai pirmojoje pastatų eilėje buvo visiškai sugriauti. Radijo stoties bokštas buvo parmuštas ir vieno aukšto raštinės pastatas buvo apgadintas. Atominės energijos komisijos nuimti paveikslai rodo: "likiminiam mieste" (viršuje), vieno aukšto namas, kuris buvo 7/8 mylios nuo sprogdinimo centro, užsidegė per sekundės dalelę dar prieš paliečiant karščio ir smūgio bangoms. Namas (viduryje) apimtas liepsnų, po atominio sprogimo, o telefono stulpai užpakaly taip pat įsidega. Namas (žemai) paliečiamas smūgio bangų ir pradeda griūti.

J. DULLES PASIŪLĖ 4 DIDIESIEMS SVARSTYT IR PAVERGTŲJŲ LAISVĘ

Valstybės sekretorius skelbia 3 punktų programą

PARYŽIUS. — Valstybės sekretorius John F. Dulles, kalbėdamas NATO tarybos suvažiavime apie įvyksiančią 4 didžiųjų valdžių viršūnių konferenciją, paskelbė savo vyriausybės nusistatymą, kad 4 didieji turi svarstyti ir vadinamų pavergtųjų Europos kraštų dabartinius žmogaus ir tautinių laisvių varžtus.

JAV pasiūlytoj darbotvarkėj be minėto klausimo apie pavergtąsias tautas minimi tik Vokietijos suvienijimo ir nusiginklavimo klausimai, į paskutinį įtraukiant ir atominio karo pavojų pašalinimą.

Visi NATO nariai pritarė 3 savo didžiųjų valstybių nutarimui pakviesti maršalą Bulganiną deryboms su Eisenhoweriu, Edenu ir Faure.

Nušvietė Azijos politiką

Savo ilgame politiniame pranešime NATO tarybos susirinkime valstybės sekretorius gynė JAV užvestą politiką Azijoj. Jis turėjo galvoj Europos sąjungininkų kritikas dėl griežto JAV nusistatymo prieš komunistinę Kiniją. Dulles kalbėjo, kad komunistų aviacijos ir kitokia karinė galia sparčiai didinama, ir jie gali užvaldyti Formos erdvę.

Tokie grasinantys komunistų pasiruošimai verčia JAV budėti ir žiūrėti, kad komunistai neužimtų Formozos, svarbaus nario visoj laisvojo pasaulio apsigynimo grandinėj. Kinijos komunistai esantys daug įžulesni už sovietų. Jei Europos sąjungininkai stipriau paremtų JAV pastangas Tolimuosiuose Rytuose, tuomet jiems pasidarytų aiškesnė ir suprantamesnė Amerikos užimtoji pozicija Pietryčių Azijoje, kalbėjo Dulles.

— Prez. Eisenhoweris kalbėjo moterų respublikonų suvažiavime, kad jis yra visad pasiruošęs tartis su sovietų vadais, bet norįs iš anksto žinoti, kad derybos tikrai pasitarnautų taikai, ir nebus išnaudotos tik Maskvos propagandai.

AMERIKIEČIAI NUMUŠĖ 3 "MIGUS"

Sabre naikintojai parodė savo pranašumą

TOKIJAS. — Geltonojoj jūroj, tarp Šiaurės Korėjos ir Kinijos, 12—16 komunistų lėktuvų, sovietų MIG tipo gamybos, užpuolė 8 praskrendančius Amerikos Sabre sprausminius naikintojus.

Amerikiečiai atsakė į ugnį ugnim ir tuoj 2 komunistų lakūnai iššoko su parašiutais iš pataikytų lėktuvų. Trečias Migas pasileido žemyn, darydamas juodų dūmų juostą, taipgi pataikytas ir, be abejonės, bus nukritęs į jūrą.

Kautynės įvyko neutralioj erdvėj, apie 50 mylių nuo ištakos Yalu upės, skiriančios Šiaurės Korėją nuo Mandžiūrijos, komunistinės Kinijos teritorijos. Užpultieji Amerikos lėktuvai skrido žvalgybos uždaviniais.

Trečias susidūrimas

Korėjos erdvėj jau trečią kartą po karo pabaigos komunistų lėktuvai užpuolė amerikiečius ir visus tris kartus nukentėjo.

1954 m. sausio 22 d. Amerikos naikintojai, lydį žvalgybos bombonešį RB-45, numušė vieną Migą, kai jų būrys užpuolė amerikiečius neutralioj erdvėj į vakarus nuo Šiaurės Korėjos.

Šių metų vasario mėn. 5 d. komunistai vėl puolė praskrendantį JAV žvalgybos bombonešį, lydimą Sabre naikintojų. Komunistai neteko 2 lėktuvų.

Ši, trečią kartą, skrido vien tik Sabre naikintojai. Nežiūrint, kad užpuolikų lėktuvų visad buvo daugiau, amerikiečiai tose kautynėse nepatyrė jokių nuostolių. Šie susidūrimai rodo, kad Sabre lėktuvai, pasirodę Korėjos karo žymiai pranašesni už sovietų gamybos MIG naikintojus, tą pranašumą išlaikė, ir, atrodo, dar padidino.

Vėliausios Žinios

• • •

— Vienoj 4 didžiųjų derybos dėl taikos sutarties užkliuvo už naujo punkto — SSSR reikalavimo sumokėti jai dideles sumas reparacijų.

— Charles Wilson, krašto apsaugos sekretorius, kalbėjo korespondentams apie savo optimistišką įsitikinimą: pasaulinės taikos galimybės nuolat didėjančios.

— Naujas pasaulinis karas yra neišvengiamas, pasakė New Yorke Tailando (Siamo) ministeris pirmininkas. Laimėtojai, jo įsitikinimu, išeis laisvasis pasaulis, vadovaujant Jungtinėms Valstybėms.

— Pirmasis povandeninis laivas, varomas atomine jėga "Nautilus" išplaukė tolesnei bandymų kelionei į Atlantą. Jis plauks iki Karibų jūros, Portoriko salos.

— Pietų Vietnamo revoliucinio komiteto pirmininkas Toan užtikrino JAV specialų ambasadorių gen. Collins, kad lygiai komitetas, lygiai jo remiama Diem vyriausybė yra perdėm antikomunistiški.

— UAW automobilių unijos vadovybė, kovojanti už garantuotą metinį atlyginimą darbininkams, pranešė, kad ji yra pasiruošusi streikui, jei Fordo ir General Motors fabrikai nesutiks su jos reikalavimu.

Baigia geležinkelių 2 mėnesių streiką

WASHINGTONAS, D. C. — Nors dar nėra susitarta dėl naujos atlyginimo sutarties, bet derybos tarp Louisville ir Nashville geležinkelių kompanijos ir unijos tiek pasistūmėjo pirmyn, kad jau tvirtinama, jog ateinantį trečiadienį bus baigtas šis 2 mėnesių senumo streikas.

Pirma paskelbė streiką AFL geležinkelių unija, turinti 25,000 narių. Paskui prie jų prisidėjo dar kitos 3 mažesnės unijos su 4,000 narių. Dalis geležinkeliečių bandė streiką laužyti ir per tai kilo įvairių kruvinų susirėmimų, pareikalavusių ir dviejų gyvybių.

PRAŠO JAV DELEGACIJĄ KOVOTI UŽ PABALTIEČIŲ PRIESPAUDOS TYRIMĄ

Pasaulinė spauda skelbia lietuvių telegramą

GENEVA, Šveicarija. — Europos spauda paskelbė Amerikos Lietuvių Tarybos telegramą, kuria protestuojama prieš sovietų skleidžiamus melus ir prašoma JAV delegacija reikalauti Jungtinių Tautų žmogaus teisių komisijoj ištirti dabartines gyvenimo sąlygas sovietų užimtose Pabaltijo valstybėse.

Pranešime, pasirodžiusiame Europos ir kitų kraštų laikraščiuose, sakoma:

"Amerikos Lietuvių Tarybos vykdomojo komiteto sekretorius Dr. P. Grigaitis kreipėsi į Mrs. Oswald B. Lord, JAV delegacijos pirmininkę. ALT atstovauja milijoną narių, lietuvių kilmės amerikiečių".

Nuneigia sovietų melus

Toliau minėtame spaudos pranešime sakoma:

"Savo telegramoj Dr. Grigaitis vadina visiškai nepagrįstus sovietų atstovo minėtoj JT komisijoj tvirtinimus, kad Pabaltijo tautos yra "laisvos, nepriklausomos ir laimingos" ir kad jos "savo noru įstojo į Sovietų Sąjungą". Grigaitis pareiškė, kad "Lietuva, kaip ir Latvija ir Estija, buvo nelegaliai įjungtos į SSSR, panaudojus jėgos ir apgaulės priemones, sulaužant sutartis, kurias minėtos šalys buvo sudariusios su Sovietų Sąjunga".

Žmonės nebeturi jokių teisių

"Tautos sovietų priespaudoj", sakoma Grigaičio telegramoj, yra pasilikusios be jokių žmogaus teisių ir asmeninės nuosavybės ir gyvena masinių areštų, egzekucijų ir deportacijų atmosferoj. Šie faktai buvo nustatyti tyrinėjimuose, kuriuos pereitais metais pravedė JAV Kongreso komitetas, sudarytas Pabaltijo valstybių ir kitų sovietų okupuotų kraštų užgrobimams ištirti".

Toliau Alto telegramoj reiškiamas didelis dėkingumas Mrs. Lord už JT žmogaus teisių komisijoj iškėlimą apsisprendimo teisės ištyrimo Pabaltijo valstybėse ir raginama JAV delegacija pravesti komisijoj šį klausimą, kaip tik prideranti šiai komisijai.

Eisenhower pakvietė Bulganiną deryboms

MASKVA. — JAV ambasados charge d'affaires Walter W. Walmsley įteikė Kremliaus vyriausybei prezidento Eisenhowerio kvietimą premierui Bulganinui deryboms pasaulinėms problemoms svarstyti.

Panašius kvietimus įteikė ir Prancūzijos bei Anglijos vyriausybės.

Pirmadienio vakarą per banketą Čekoslovakijos ambasadoj, vienas vakarų korespondentas paklausė Chruščiovą, kas gi esąs Kremliuj pats didysis. Chruščiovas į tai pakvietė korespondentą išgerti, ir pastebėjo, jei į konferenciją važiuos Bulganinas, jam, Chruščiovui, nėra reikalo stovėti jam už peties.

Bulganinas Varšuvoj

8 komunistų šalys steigia savo karinę sąjungą

VARŠUVA, Lenkija. — Sovietų ministerių tarybos pirmininkas maršalas Bulganinas ir užsienio reikalų ministeris Molotovas antradienį atskrido į Varšuvą rikiuoti savo satelitus į karinę sąjungą atsverti Vakarų NATO bloką, prie kurio prisidėjo ir Vakarų Vokietija.

Sovietų karo ministeris maršalas Žukovas atvyko į Varšuvą iš Rytų Berlyno, kuris jis dalyvavo komunistų iškilmėse, minint 10 metų sukaktį nuo Berlyno ir visos Hitlerio Vokietijos griuvimo.

Į Varšuvos konferenciją suvažiuos, be Sovietų Sąjungos ir Lenkijos, dar šių satelitų delegacijos: Čekoslovakijos, Rumunijos, Vengrijos, Bulgarijos, Rytų Vokietijos ir Albanijos.

NATO, Šiaurinio Atlanto Gynybos Organizacijai, priklauso 15 valstybių: JAV, Kanada, Anglija, Vokietija, Prancūzija, Italija, Turkija, Graikija, Portugalija, Olandija, Belgija, Luksemburgas, Danija, Norvegija ir Islandija.

Žmonės palaiko mano politiką, tvirtina sen. W. Knowland

Priešingas nuolaidoms Kinijai

WASHINGTONAS, D. C. — Respublikonų vadas senate William Knowland pabrėžė, kad iš 150 žmonių tik vienas nepritaria jo reikalavimui neužleisti Quemoy ir Matsu salų ir kovoti, jei jas pultų Kinijos komunistai.

Eisenhowerio vyriausybė dar aiškiai nepasisakė, ką ji darys puolimo atveju. Knowland tokiai tylėjimo politikai nepritaria. Jis ragina viešai paskelbti komunistams, kad JAV kovos už šias salas. Šitaip būtų lengviausia atgrasinti komunistus nuo karo, sako Knowland.

Anglai patenkinti Ikes nusileidimu

LONDONAS. — Žinia, kad JAV prezidentas galiausiai sutiko važiuoti į planuojamą "viršūnių" konferenciją, sukėlė angluose didelį pasitenkinimą, ypač konservatorių sluoksniuose. Konservatoriai stengiasi pasirodyti didesniais taikdariais negu darbiečiai.

Anglijos vyriausybė kaip tik pirmoji pasiūlė šaukti konferenciją, nes patys didieji vadai žadantys daug didesni pasisekimą Rytų-Vakarų santykių pagerinime, negu jų užsienio ministeriai.

Pagal anglų planą, viršūnės turinčios nutiesti bendradarbiavimo gaires, o paskui gali konferuoti užsienio reikalų ministeriai toms gairėms pravesti.

JAV, nenorėdamos visiškai atsisakyti savo pirmykščio plano, pirma sušaukti užsienio ministerių konferenciją, reikalauja, kad ministeriai pirma išdirbtų nors keturių didžiųjų vadų konferencijos darbotvarkę.

— Edison Bell Co. gavo leidimą pastatyti prie Chicagos (Grundy apskrity) atominę įmonę. Jos statyba atsieis $45 milijonai.

ŽINIOS IŠ ANGLIJOS

Petro Bulaičio gyvenimo ir darbų apžvalga

Retas kuris Anglijoje nepažįsta ar negirdėjęs Petro Bulaičio vardo, to energingo dzūko, kuriam šiemet sukako 60 metų amžiaus. Tai šviesaus idealizmo asmenybė ir Londono lietuvių visuomeninis gyvenimas neįsivaizduojamas be Bulaičio. Veiklus visuomeninkas, kultūrininkas, visur paprastas, nuoširdus ir sąmoningas lietuvis, kartu geras siuvėjas specialistas.

Artinantis jubiliato sukaktuvėms, gaunu iš Londono lietuvių parapijos klebono kun. A. Kazlausko skubų pranešimą, kad esu įgaliotas nuvykti pas P. Bulaitį. Taip sakant, trumpai drūta — pravesk tardymą ir parašyk jo gyvenimo ir darbų apžvalgą. Taip pat tuo reikalu, balandžio 24 d., jubiliatui pagerbti rengiamajam pobūvyje padarysi pranešimą. Raportas trumpas ir aiškus, tai ilgai nelaukdamas apsiginklavau visomis rašomomis priemonėmis ir paėmiau kryptį į p.p. Bulaičių butą, kuris yra 80, Highburry Park, London, N. 5. Proga pasitaikė gera, nes jubiliatą radau kaip tik baigusį dienos darbą, tai buvo drąsiau užvesti pokalbį ir pasisakyti kokiu reikalu esu atvykęs. Tuo, ką aš girdėjau iš P. Bulaičio, noriu pasidalinti ir su Amerikoje gyvenančiais lietuviais.

Jubiliato gimtinė

Petras Bulevičius-Bulaitis gimė 1895 m. balandžio 19 d., Seinų apskr. Berzniko valsč. Aradnikų km. Netoli gimtųjų namelių bangavo gražus Alnų ežeras, iš kitos pusės pro pat sodybą tiesėsi Simno-Augustavo plentas ir kiek toliau, amžinai žaliuojantis Krasnagrūdo miškas. Tai buvo mėgiamiausios apylinkės jaunimo vietovės, kuriose laisvalaikiu ruošdavo įvairius pasilinksminimus. Tose jaunimo pramogėlėse uoliai dalyvavo ir jubiliatas ir čia kartu praleido nerūpestingas vaikystės dienas.

Tuo laiku Berzniko parapijos bažnyčioje buvo laikomos pamaldos vien tik lenkų kalba. Kun. Staniukynas pirmas iškėlė mintį, kad iš eilės, vieną sekmadienį pamaldos būtų laikomos lenkams, o kitą — lietuviams. Ir nuo to laiko kunigas pradėjo bažnyčioje esančioje skelbimų lentoje kabinti lietuvių kalba parašytus, parapijos reikalus liečiančius, skelbimėlius. Parapijiečiai, kunigo paraginti ir padrąsinti, pamaldų pertvarkymo reikalu pasiuntė vyskupui prašymą. Vyskupas sutiko, bet lenkai smarkiai pasipriešino. Vieną sekmadienį, kai buvo laikomos lietuviams pamaldos, einant aplink bažnyčią, lenkai užpuolė lietuvius ir pradėjo mušti. Kun. Tomas Banaitis, prasidėjus užpuolimui, su šv. Sakramentais vos spėjo pro zakristijos duris įbėgti į bažnyčią. Įvykus kraujo praliejimui, Berzniko bažnyčia buvo 3 metams uždaryta. Vėliau atvyko kun. Antanas Galeckas, kurio pastangomis gretimoj vietovėj — Kučiūnuose, buvo pastatyta nauja bažnyčia, kurioje visą laiką buvo lietuviškos pamaldos.

Jaunystės dienos

Petriukas iš pat mažens turėjo didelį palinkimą į mokslus. Sulaukus 5 metų amžiaus, motinos tėvas, arba Bulaičio "dziedukas" Mockevičius, buvęs vadinamo lenkmečio sukilimo dalyvis, išmokė jubiliatą lenkiškai kalbėti ir skaityti. O lietuviškai skaityti ir rašyti išmoko pas kaimo daraktorių. Būdamas 7 metų, jau pradėjo lankyti rusišką mokyklą. Mokykloje tik viena pamoka per savaitę buvo skirta lietuvių kalbai. Tai aukštesnių skyrių mokiniai skaitydavo Šventąjį Raštą, kuris buvo atspausdintas lotynų raidėmis. Mokyklos vedėjas buvo Antanas Zubris, bet kad jis buvo lietuvis, Bulaitis sužinojo tik vėliau. Lankant mokyklą, į jubiliato rankas pakliuvo ir pirmoji knyga, kurioje buvo rašoma apie taupomąsias kasas. Bet ta knyga jam buvo nemaloni, nes ji buvo atspausdinta "graždankos" raidynu (lietuviški žodžiai, rusiškos raidės) ir toks mišinys mažam mokiniui sudarė didelį galvosūkį, būtent ilgą laiką nesuprato, kokia čia yra rašyba, ir kam ji sugalvota.

Baigęs mokyklą ir neturėdamas lėšų lankyti Seinų triklasę, pradėjo mokytis siuvėjo amato. Pasirinktąjį amatą gerai išmoko ir paskutiniu laiku dar būdamas Lietuvoje, jau dirbo savistoviai ir turėjo pagelbininką. Tuo amatu versdamasis apsilankė Lazdijų, Seinų, Rudaminos Kučiūnų ir kt. apylinkėse.

Jubiliatas — laikraštininkas

Baigęs mokyklą, Bulaitis labai gerai suprato, kad jis yra lietuvis ir mūsų tėvynė yra Lietuva. Tik jam labai trūko žinių iš Lietuvos istorijos. Pirmas laikraštis, kurį Bulaitis pradėjo skaityti, buvo Seinuose leidžiamas "Šaltinis", kurį retkarčiais jam nupirkdavo jo mamytė. Šiame laikraštyje rado Lietuvos istorijos tęsinį, ir, kaip jubiliatas mini, jis jam atidarė akis.

Susitaupęs pinigų, pats užsiprenumeravo laikraštį "Spindulys", kuriame tilpo jo parašyta pirmoji žinutė. Pirmas didesnis rašinėlis tilpo ėjusiame Tilžėje laikraštyje "Birutė". Rašė į Seinuose ėjusį "Šaltinį", pasirašydamas slapyvardžiu "Tėvynės Mylėtojas". Bendradarbiavo neprikl. Lietuvoj ėjusiame dienraštyje "Rytas" — slapyvardis "La Petro". Buvo "Išeivių Draugo" redakcijos narys ir vėliau 8 metus buvo nuolatinis to laikraščio korespondentas, pasirašydamas slapyvardžiu "Bitinėlis". Buvo išrinktas Londono sporto klubo korespondentu. Be įvairių korespondencijų, yra parašęs straipsnių visuomenės ir kultūros klausimais.

Jubiliatas — artistas

Įsikūrus Kučiūnų parapijai, Bulaitis tuojau įsijungė į kultūrinę veiklą. Dalyvauja lietuvių chore. Įsirašo nariu į "Žiburio" d-ją, talkininkauja ruošiant vaidinimus ir džiaugiasi d-jos knygyne apsčiai radęs taip labai trokštamų lietuviškų knygų. Pastatomi veikalai "Amerika pirtyje", "Į mokslą" ir kt. ir Bulaitis susipažįsta su scenos darbu.

1911 m. atvažiavęs į Londoną, užsiprenumeruoja Lietuvoje ėjusį laikraštį "Teatras", ir pasitaręs su kitais Londone gyvenančiais lietuviais, įsteigia vaidybos meno draugiją. Po kiek laiko kun. Ant. Dailidė tai draugijai davė vardą "Rūta". Vėliau ši d-ja išaugo į stiprų ir skaitlingą nariais meno vienetą, ir veikė septyniomis sekcijomis. Pirmas "Rūtos" d-jos pastatytas Londone veikalas, tai komedija "Neatmezgamas mazgas". Vaidino ir Bulaitis, kuris, pasibaigus vaidinimams, dar priedo pasakydavo monologus, iš kurių mėgiamiausias "Kaip aš buvau priimtas į vyrus".

Ilgai nelaukę, lietuvių klube įrengia laikiną sceną ir pastato komedijas: "Velnias ne boba", "Vaito piršlybos" ir kt. Ta pačia proga tenka paminėti ir keletą žymesnių scenos veikalų, kurie daugumoj "Rūtos" d-jos dėka buvo suvaidinti Londone, būtent: Rytojaus diena, Nepasisekė Marytei, Aušros sūnūs, Kurčias žentas, Laisvės keliais, Lietuviai pabuskite, Consilium facultatis, Pirmasis degtindaris, 9 spalio, Pakliuvo, Tėvynė šaukia, Vytautas pančiuose, Moterims neišsimeluosi ir kt. Tai daugumoj kultūrinio ir patriotinio turinio scenos veikalai. Vakarėlių rengime didelė našta tenka Bulaičiui, kuris dažnai dalyvauja ne vien kaip aktorius, bet ir kaip monologų sakytojas ir paskaitininkas. Per visą "Rūtos" d-jos gyvavimo laiką jubiliatui teko eiti įvairias pareigas, būtent: pirmininko, sekretoriaus, vaidybos grupės vadovo ir kitas.

Organizacinė ir visuomeninė veikla

P. Bulaitis uoliai dalyvavo įvairiose anksčiau Londone veikusiose organizacijose: Bažnytiniame chore; Vyrų vienybėje, Kalėdų klube, Londono lietuvių klube, šv. Kazimiero sporto klube, Neturtingiems studentams paremti draugijoje "Londono Lietuvių Motinėlė", Londono lietuvių federacijoje, Apšvietos ir kultūros fonde, Vilniui vaduoti s-goje, D. Britanijos lietuvių taryboje. P. Bulaitis jau 35 m. kaip dirba Londono lietuvių šv. Kazimiero parapijos komitete ir 30 m. kaip eina parap. komiteto pirmininko pareigas. Gyvendamas Škotijoje, dalyvavo šv. Juozapo d-joj ir Brighton lietuvių chore.

1916 m. apie 5 sav. laiko su paskaitomis važinėjo po Škotiją ir aplankė 21 lietuvių koloniją, surinkdamas 118 svarų aukų. Pinigus Škotijos Lietuvos rėmimo komitetas pasiuntė į Lietuvą.

Besikuriančiai Lietuvos kariuomenei paremti Anglijos lietuviai pasiunčia 200 svarų. Šiam darbui uoliai talkininkauja Bulaitis, kuris vėl su paskaitomis važinėja po Škotiją ir renka aukas. Rūpinosi Klaipėdos atvadavimu ir tam reikalui suorganizavo piniginę rinkliavą. Padėjo suruošti ekskursijas į Lietuvą. 1937 m. atstovaudamas D. Britanijos lietuvius, dalyvavo Pasaulio Lietuvių Kongrese, Kaune, ir buvo išrinktas į Centro Valdybą. Taip pat jubiliatą matome uoliai darbuojantis rengiant įvairius tautinių ir valstybinių švenčių minėjimus ir kitokius parengimus. Londono lietuvių visuomeninis gyvenimas neįsivaizduojamas be Bulaičio. Jis dirbo įvairiose organizacijose ir vis buvo išrenkamas į vadovaujančias vietas. Kaip matome, jis buvo centrinė ašis, apie kurią sukosi visas Londono lietuvių kultūrinis ir visuomeninis veikimas. Šiandien, nors jubiliatą slėgia jau 60 metų našta, bet jis dar uoliai dalyvauja įvairiose Londono organizacijose ir darbu bei patarimais prisideda, ruošiant įvairius parengimus.

Bulaičiai išaugino gausią šeimą, 11 vaikų, ir ją išmokslino. Ta pačia proga nuoširdi padėka tenka ir p. Bulaitienei, už jos didelį pasiaukojimą ir kantrybę, teikiant visokeriopą paramą visuomeninį darbą dirbančiam savo vyrui. Kaip nenuilstami lietuvybės išlaikymo pionieriai, Bulaičiai ilgą laiką liks mūsų tarpe taurumo, pasiaukojimo ir darbštumo pavyzdžiu.

Jubiliatas baigdamas pokalbį pareiškė: Kad visa tai, ką jis padaręs, padaręs todėl, kad taip jam diktavusi lietuvio širdis, taip elgtis reikalavo tiek anuometiniai, tiek dabartiniai Lietuvos, jojo gimtinės, reikalai.

Ilgiausių metų.

V. Vytenietis

UNITED PRESS-NAUJIENŲ Radiophoto

B. F. Fairless (kairėje), kuris paskelbė pasitraukiąs iš U. S. Steel tarybos pirmininkų, gauna patarimų iš 11 metų amžiaus Ellen Graham (iš Altamont, N. Y.). Ellen motina yra tos korp. šėrininkė.

Melrose Park, Ill.

Rinkimai į AL B-nės Vyriausią Valdybą, mūsų mažoje kolonijoje praėjo sklandžiai. Daugiausiai balsavo naujieji ateiviai. Naujieji ateiviai sudaro 86% visų kolonijos balsuotojų. Dalis balsavo ir senųjų ateivių. Viso balsavo 79 asmenys.

Rinkimus pravedė rinkimų komisija: A. Jarienė, P. Metrikis, P. Kavaliauskas ir valdybos narys K. Juknelis. Balsus suskaičiavo toji pati rinkimų komisija, dalyvaujant dar Vl. Žilėnui, K. Jukneliui ir K. Uliui. Patikrinus balsavimo korteles, rastos 3 kortelės netinkamos. x

— Berankiai, bekojai lietuvia karo invalidai trenityje laukia Tavo pagalbos. Atko... tiems!

Windsor, Ont.

Įvairios žinios

Gegužės Pirmoji buvo lyg bendra lietuvių šventė. Atšvęsta Motinos Diena ir Lietuvos Steigiamojo Seimo 35 metų sukaktis, be to, organizuotai dalyvauta didžiuliam parade.

Antikomunistiniai-religiniai paradai: jau septinti metai gegužės pirmąją dalyvaujant didesnei daliai Londono diecezijos parapijų, katalikų mokykloms, tautinėms grupėms, Detroito katalikų organizacijoms ir kariniams Kanados bei JAV daliniams, iškilmingai švenčiama Marijos Diena. Ir šiemet ji buvo švenčiama, dalyvaujant ir lietuvių grupei.

Nors mūsų grupė buvo negausi, bet buvo viena iš gražiausių ir savo tvarkingu išsidėstymu darė gerą įspūdį žiūrovams. Kaipo tokia, kelis kartus eisenoje buvo filmuota. Visos moterys pašipuošė tautiniais drabužiais.

Motinos Dienos minėjimas prasidėjo pamaldomis, o vakare 6 val. ukrainiečių salėje motinų garbei buvo paskaita ir meninė programa. Gražiai parinktą paskaitą skaitė svetys Dr. Majauskas. Meninėje dalyje mūsų šeštadieninės mokyklos mokiniai ir Detroito jaunesnieji skautai pasirodė motinoms savo sugebėjimais. Visos motinos buvo atžymėtos gražiomis gėlėmis.

Steigiamojo Seimo minėjimas

Lietuvos Steigiamojo Seimo minėjimas buvo sujungtas su motinos minėjimu. Vaizdžiai apie Steig. Seimo darbus savo paskaitoje mums nupasakojo p. Misiulis iš Detroito. Paskaitininkas objektyviai apžvelgė Steig. Seimo darbus, iškėlė jo pozityviąsias puses, jo priimtą konstituciją, žemės reformą. Nurodė, jo supratimu, klaidas, privedusias prie 1926 metų sukilimo.

Ta pačia proga negalima prabėgti, nepastebėjus, kad mūsų darbščioji apylinkės valdyba turėjo įdėti daug triūso, suorganizuojant dalyvavimą parade, minėjimus, taip pat ir tautybių pasirodymus, kur Detroito taut. šokių grupės ir jaunos solistės Jina Varis-Variakojytės dėka apie lietuvius vietinė spauda dažnai ir gražiai atsiliepia. Kita vertus, būtų gražu, kad visi bendrai prisidėtų prie jų darbų ir palengvintų dalį naštos. Reikėtų padėti į šalį asmenines ambicijas, nes vienybėje — galybė.

Balandžio 23 d. valdybos surengtas vakaras-balius praėjo kuo puikiausiai, kas paskatino ir vėl toje pačioje vokiečių salėje Teutonia Club surengti kitą, kuris įvyks šio mėn. 28 d., šeštadienį. Savo gausiu atsilankymu įrodykime, kad jų pastangos nėra veltui. *J. S.*

DAnube 6-6887
DAINA TELEVISION
PARDAVIMAS-TAISYMAS
3130 S. HALSTED

IŠ TOLI AR IŠ ARTI PIGIAI
PERKRAUSTAU
(MOVING)
BALDUS IR ĮVAIRIUS DAIKTUS
Perkraustymas saugus, greitas ir tvarkingas. Viskas apdrausta.
ANTANAS VILIMAS
3415 So. Lituanica Ave.
CHICAGO, ILLINOIS
Tel.: FRontier 6-1882

SAUGUS BALDŲ PERKRAUSTYMAS
iš arti ir toli
NAUJAS 1955 M. SPECIALUS DIDELIS SUNKVEŽIMIS.
Pigus, sąžiningas patarnavimas
Šaukite:
R. ŠERĖNAS
4546 SO. WOOD STREET
Chicago 9, Ill. Tel.: VI 7-2972

PIGIAI IR SAUGIAI
PERKRAUSTAU BALDUS
VIETOJE IR IŠ TOLIAU
K. EIDUKONIS
Turiu naują didelį sunkvežimį, specialius įrankius ir apdraudas
6930 So. Talman, Chicago 29, Ill.
Tel. GRovehill 6-7096

TONIKAS VIDURIAM

Čia yra naminė gyduolė: mišinys šaknų, žolių ir sėklų. Ji vartojama arbatos formoje nuo šių ligų: skilvio nevirškinimo, inkstų (kidneys), odos išbėrimo, gerklės užkimimo, plaučių uždegimo, vidurių liuosavimo, pūslės ligų, širdies supykimo, šiurpuliavimo, prešalimo, dieglių, reumatizmo, bronchito, rožės, riemens deginimo, galvos skaudėjimo, sąnarių gėlimo, ir nuo daugelio kitų vidurių ligų. Šios arbatos svaras kainuoja $4.00.
ALEXANDER'S CO.
414 BROADWAY
South Boston 27, Mass.

SOPHIE BARCUS
★
RADIJO VALANDA
Iš Stoties W. G. E. S.
1390 kilocycles
Kasdien: Pirmadienį iki Penktadienio nuo 8:45 iki 9:30 ryto. Šeštadieniais nuo 8:30 iki 9:30 ryto.
Ir kas pirmadienį nuo 7:00 iki 8:00 valandos vakaro.
Sekmadienį 8:30 — 9:30 val. ryto iš stoties WOPA, 1490 kilocycles.
Tel.: HEmlock 4-2413
7121 SO. ROCKWELL ST
Chicago 29, Illinois

Sutvarkykite Laiku Savo Automobilį
COMPLETE AUTO SERVICE
4542-44 SO. WESTERN AVENUE Tel.: CLiffside 4-0079

Sav. Stasys Dapkus, prityręs mechanikas turįs modernliausius įrengimus, gerai ir nebrangiai pataiso karoseriją ir nudažo taip pat sureguliuoja motorą, kad tau piau naudotų benziną ir alyvą. Jis šioje srity dirba nuo 1936 m., taip kad jo darbu būsite patenkinti. Namų tel.: WA 5-7580.

Roosevelt Furniture Miegamo Rakandų Išpardav mas
11 gabalų tiktai už $169
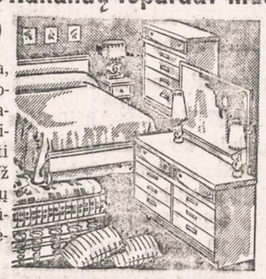
Į šį setą įeina lova, dreseris, komoda, springsai, matrasas su vidujinėm spiruoklėm, 3 vanity stiliaus lempos, 2 miegamos pagalvės ir kilimas. Didelis pasirinkimas ir kitokių baldų. Galima užeiti vakarais. Parduodame išmokėjimams. Už 6 mėnesių išmokėjimus neimame jokių nuošimčių. Prieš perkant baldus, užsukite į šią lietuvišką krautuvę, apžiūrėkite baldus ir patirkite kainas.
ROOSEVELT FURNITURE CO.
2310 W. ROOSEVELT ROAD Tel.: SEeley 3-4711
Krautuvė atidaryta sekmadieniais nuo 11 iki 4:30.

PASIMATYKIT SU STANLEY LITVINU

APIE JŪSŲ INSULIACIJOS PROBLEMAS
Dabar yra laikas įrengti savo namą žiemai.
Mes turime išdirbtą reputaciją pilno pasirinkimo A-1 rūšies stako lentų ir namams materiolų.

CARR-MOODY LUMBER COMPANY
3039 SOUTH HALSTED STREET Tel.: VICTORY 2-1272
STANLEY LITWINAS, Mgr. — LIETUVIAI SALESMONAI.

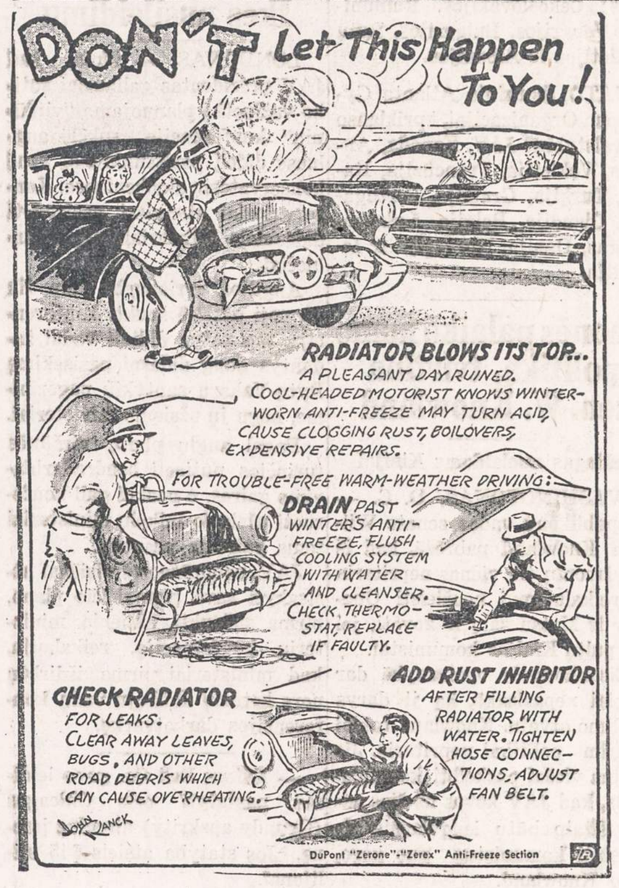

MUTUAL
Federal Savings
AND LOAN ASSOCIATION
JOHN J. KAZANAUSKAS, President
Chartered and Supervised by the United States Government
2202 W. Cermak Rd., Chicago 8, Ill. Phone VI 7-7747
Įstaigos valandos: Kasdien nuo 9 ryto iki 5 val. po pietų, Ketvirtad. nuo 9 val. ryto iki 8 val. vakaro. Trečiad. visai neatidaroma.

Nusidavimai palmių pavėsy

Rašo V. Pajūris, Los Angeles, Cal.

Serga M. Aftukienė

Labai kruopšti ir rūpestinga visuomeninėje veikloje, ir tai jau daug metų, Marija Aftukienė jau kuris laikas skundžiasi nepergeriausiu sveikatos stoviu. Gydytojų patariama, jau nustojo dirbti, ir daugiau laiko skiria poilsiui namuose, nors visuomeninės pareigos vis dar verčia dažnai pakeliauti. Linkėtina gero poilsio ir greitai stiprėjančios sveikatos.

Kas pasikeičia?

Los Angeles Šv. Kazimiero parapijos Lietuvių Žinios (tokio pavadinimo parapijos laikraštis) praneša, kad "Lietuvių Dienų" redaktorius ir Los Angeles Ateitininkų Kuopos pirmininkas Juozas Vitėnas išvyksta į Washingtoną D. C. — dirbti Voice of America.

Išvykstančiojo J. Vitėno vieton vyr. "Lietuvių Dienų" redaktorium paskirtas kitas ateitininkų veikėjas — Leonardas Valiukas.

Lietuvių namai

Tokių namų įgijimo reikalas čia paskutiniuoju laiku plačiai buvo svarstomas įvairių asmenų ir draugijų pasitarimuose, kuriuose prieita visai neginčytinų išvadų, kad tokie namai įgyti yra būtina daugeliui lietuviškųjų Los Angele draugijų. Jau atsirado ir pavienių asmenų bei draugijų, *aukojančių* tam reikalui net po 100 ir iki 500 dolerių. Artimiausiu laiku bus sudarytas organas, kuris pasiims tvarkyti to reikalo teisinius formalumus ir pradės apžiūrinėti pirkimui numatytus namus. Numačius tinkamus namus, bus imtasi akcijos surinkti reikiamai sumai pinigų.

LB Apylinkių atstovų suvažiavimas

Lietuvių Bendruomenės laikinoji Los Angeles Apygardos valdyba nutarė šautki apygardos atstovų suvažiavimą š.m. birželio 12 d. Los Angeles mieste. Šios apygardos ribose tuo tarpu teveikia tik trys apylinkės: Los Angeles, Long Beach ir San Francisco.

Kultūringos prošvaistės

Los Angeles lietuviškoje kolonijoje atsiranda vis daugiau progų lietuviškajai visuomenei praleisti vakarus patogiose ir ištaigingose salėse. Neperseniausiai labai gausų lietuviškos publikos būrį į gražią ir patogią Baces salę sutraukė lietuviškosios radijo valandėlės įsteigėjas ir išlaikytojas Br. Gediminas. Tai buvo radijo valandėlės trimečio sukaktuvinis vakaras. Radijo valandėlė prieinama visokiam lietuviškam reikalui ir daugeliu atvejų, kai balso prašo Balfas ar Altas, ten nekalbama apie atlyginimą. Objektyvi ir įvairi informacija į šios valandėlės klausytojų šeimą sujungė visus lietuvius, visokių partijų, visokių draugijų, ir daugelį tokių, kuriems lietuvišką alsavimą tepalaiko tik ta lietuviška radijo valandėlė. Tokia marga, gausi ir išlaidi, prie baro ir užkandžių stalo, publika buvo susirinkusi ir į vakarą, valandėlės "tėvui" Br. Gediminui davusi naujų jėgų ir nemaža senų dolerių, kaip tik to, ko reikia valandėlės tolesniam veikimui. Prie to, žengiant į ketvirtuosius metus, valandėlei pridėtina dar ir daug gerų linkėjimų.

Dar toliau, salės puošnumo atžvilgiu, nuėjo Los Angeles lietuviai studentai, savo metinį akademinį balių praėjusį šeštadienį surengę milijonierių klubo "Elks Club" El Venado salėje. Akademinis balius sutraukė daug gražiai nuaugusio ir kultūringo lietuviško jaunimo, kurio tarpe buvo matyti ir nemaža senesnio amžiaus žmonių.

* * *

Įvairios žinios

Senoji karto nyksta Ir vėl supylėm naują kapą. Gegužės 2 d. palaidojom Praną Račkų, kuris mirė sulaukęs 62 metų amžiaus. Paliko liūdinčią žmoną Oną, sūnų ir jo šeimą. Gyveno 12823 Burbank Blvd., No. Hollywood, Calif.

Mr. ir Mrs.Joe Bunbai, 1290 No. Foothill Blvd., Pasadena, Cal., atnaujino "Naujienų" prenumeratą. Jie nuolatiniai laikraščio rėmėjai. Sakėsi, Californijoj malonus gyvenimas. Bus Chicagoj kapų puošimo dieną, geg. 30.

George Gloveckas su žmona, 1085 So. Sycamore Ave., sakosi jau ketvirti metai, kaip išvykę iš Chicagos ir esą pasiilgę visų gerų naujienečių. Atvyks gegužės 30 d. nauju automobiliu.

Kaz. Wirbickas su žmona, 508 No. Normandy, gegužės 26 d. išvažiuoja į Flint, Mich., nauju biuiku. Geg. 30 d. bus Chicagoj kapų puošimo dieną.

Visiems linkiu geros kelionės, sėkmės ir laimingai sugrįžti į Californiją.

K. G. Urnėžis

* * *

Pirmoji gegužinė — piknikas

Gegužinių-piknikų sezoną šiemet čia atidaro Los Angeles Lietuvių Vyrų ir Moterų Tautiškas Pašalpinis Klubas savo gegužinę gegužės 15 d. Arroyo Seco parke —Los Angeles miesto apylinkėse.

Šis klubas yra viena seniausių čia Amerikos lietuvių draugijų, Los Angeles mieste įsteigtas 1927 m. Nuo to laiko klubas kiekvieneriais metais surengia po vieną gegužinę — pikniką, kurių metu patiekiama ypatingai gero lietuviško skonio pietūs. Ir šį kartą tokie pietūs bus duodami jau nuo pirmos valandos. Kaip pirmojoje šiemet gegužinėje, šį kartą laukiama labai daug svečių ne tik iš Los Angeles, bet ir iš tolesnių vietovių. —s.

STRETCHY is a word that pleases both babies and doctors. New Playtex Powder Puff Pants in a brand new material, koolfab, combines stretchy latex "outsides" with cool-puff-soft fabric "insides." Let baby bounce, wriggle, roll or squirm, not a binding seam or stitch anywhere hampers infantile antics for koolfab easily stretches to four times its size. Wide scallops at waist and thighs plus a tiny gingham-checked pattern fused right into the fabric bring high style for small fry to these powder-puff soft, waterproof pants in pink, blue or white. They are sized to baby's weight from small to extra-large.

Skaučių vadovių sąskrydis

PLSS skaučių seserijos vadija ruošia vadovių sąskrydį, kurio tikslas yra suteikti vadovėms teoretinių ir praktiškų žinių skautybei ugdyti, tautiškumui sustiprinti ir religiniam momentui ryškinti.

Sąskridyje kviečiamos dalyvauti tuntininkės, vietininkės, draugininkės, tuntininkių nuožiūra — skiltininkės ir visos vyresnės skautės.

Sąskrydis įvyks gegužės 28 ir 29 d. d. Chicagoje, Ill., American Legion, Don Varnas Post, 6816 So. Western Avenue., patalpose.

Sąskrydžio tikslui atsiekti programon įeina šios paskaitos ir praktiški darbai:

Skautybė Lietuvoje ir išeivijoje; Skautės vadovės principas; Vadovės santykiai su tėvais; Tautiniai žaidimai, rateliai, šokiai; Religinė paskaita; Laužai, jų pobūdis ir skautiški vakarai; Stovykla ir jai pasirengimas (kartu ir praktiški darbai); Vyresnės skautės; Skilties ir draugovės sueigos (kartu ir parodomosios.

Sąskrydžio smulki darbotvarkė bus pranešta vėliau. Sąs. užbaigtuvėms ASS Chicagos skyrius ruošia šokių vakarą su labai įdomia programa.

Visos minėtos vadovės ir vyresnės skautės prašomos šiame sąskrydyje gausiai dalyvauti.

Sąskrydžio sekretorė yra psktn. Sofija Januškevičienė, 4129 So. Campbell Avenue, Chicago, Ill. Visais sąskrydį liečiančiais reikalais prašoma kreiptis į sekretorę.

Detroit, Mich.

Vasario 16 Gimnazijai remti būrelio Nr. 40 veikla

Šį kartą tebūna leista paminėti grupę asmenų, kurie, niekur savęs negarsindami, dirba didelį visuomeninį, o gal daugiau tautinį ar artimo meilės darbą. Turiu galvoje Vasario 16 Gimnazijai remti būrelį Nr. 40.

Šis būrelis įsisteigė Detroite prieš trejus metus, t. y. 1952 m. birželio mėn. Jo organizatorė buvo Zita Rudvalienė, kuri ir vadovavo būreliui pirmus metus. Antruosius metus būreliui vadovavo Danutė Anužienė, o nuo 1954 m. birželio mėn. vadovė yra Emilija Kutkienė, gyv. 1610 Scotten Ave., Detroit 9, Mich.

Gimnazija būreliui paskyrė globoti Zelmą Jurkutaitytę, tuomet antros klasės mokinę, kuri šiomis dienomis jau perėjo į penktą klasę.

Dabar būreliui priklauso šie nariai: D. Anužienė, E. Anužienė, G. Asminienė, J. Balnionis, V. Barauskienė, E. Baublienė, S. Bliūdžiuvienė, S. Buitkienė, P. Dalinkevičius, K. Daugvydienė, J. Kučinskienė, E. Kutkienė, P. Misiūnas, D. Natkevičiūtė, J. Racevičienė, O. Ribinskienė, Z. Rudvalienė, S. Smalinskas, J. Skirgaudienė, E. Šatraitienė ir S. Urbonienė.

Žinoma, per tuos trejus metus būrelyje buvo nemaža pasikeitimų, ir būrelio nariais buvo net 37 asmenys. Net 15 dabartinių narių būreliui priklauso nuo pirmos dienos. Taigi kiekvienas iš jų jau paaukojo gimnazijai po $35.

Būrelis per savo gyvavimą surinko $810 ir siuntė ne tik savo globotinei po $20 kas mėnesį, bet taipgi pasiuntė $20 gimnazijos namams išpirkti, $20 pačiai mokinei Zelmai Jurkutaitytei paskutinių Kalėdų ir Velykų proga, o taipgi, dar pačioj savo veikimo pradžioj, pasiuntė Vokietijos Lietuvių Krašto Valdybai $22, kad perduotų Vokietijoj pasilikusiems seneliams. Šeši seneliai gavo lygiomis dalimis ir siuntė gražius padėkos laiškus.

Dabartinė vadovė sako, kad daugumas narių laiku ir tvarkingai užsimoka.

Taigi jūs, kaip tos lietuviškos bitelės, skraidydamos nuo vieno žiedo prie kito, mažomis dalimis sunešėte $810 (apie 3771 vokišką markę), kuriais įgalinote vieną lietuvaitę siekti brangiausio žemiško turto — mokslo. Jūs padedate mūsų tautai, duodamos jai dar vieną sąmoningą tautietę. Jūs nepaskendot Amerikos prabangoj ir triukšme, bet ištiesėt artimui pagalbos ranką.

Tik pagalvokime, ką Amerikos lietuviai galėtų padaryti, jei per tuos trejus metus būtų visi įnešę lygią dalį su jais. Vienas milijonas lietuvių — vieną milijoną dolerių per mėnesį, 12 milijonų dolerių per metus, o net 36 milijonus per trejus metus. Skamba kaip pasakoj, bet kaip galingi ir stiprūs mes jaustumės turėdami tokį fondą.

Tačiau, deja, tai toli nuo realybės, ir gal tik apie 200 panašių būrelių, kaip šis, egzistuoja. Garbė jiems visiems! **V. K.**

* * *

Iš socialdemokratų veiklos

Balandžio 24 d. LSS 116 kuopa turėjo narių susirinkimą. Be eilinių einamųjų reikalų, buvo iš kuopos iždo paskirta piniginės aukos šiems geriems tikslams: $25.00 Socialdemokratų Spaudos Fondui, $20.00 Vokietijoje likusiems socialdemokratams tremtiniams paremti ir $10.00 Vasario 16 Gimnazijos namams išpirkti (Vasario 16 G-jos namams išpirkti $8.00 vietoje sumetė dar trys kuopos nariai, taigi šiam tikslui viso pasiųsta $18.00).

Be to, nutarta ir šią vasarą ruošti išvažiavimą į gamtą. Socialdemokratų vasarinis išvažiavimas yra tapęs tradicija ir kasmet sutraukia apie šimtą svečių. Išvažiavimu rūpintis išrinkti M. Balchunas ir J. Pilka. **Soc. dem.**

— Ar jau aukojai šio vajaus metu tremtiniams gelbėti?

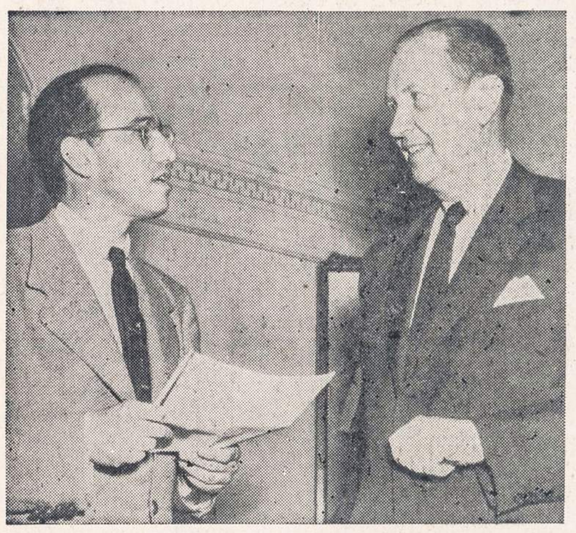

Dr. Jonas Salk (kairėje), vaikų paralyžiaus skiepų išvystytojas, ir Dr. L. Scheele, JV generalinis gydytojas, susitinka paralyžiaus specialistų susirinkime National Institute of Health, Bethesda, Maryland. Baigiant 2 dienų paralyžiaus Dr. Salk skiepų gamybos ir testavimo tyrinėjimą viešosios sveikatos tarnyba paskelbė laikinį skiepų vartojimo draudimą. Tarnyba sako, jog ji tikisi galėsianti pasiūlyti skiepymo tęsimą šios savaitės gale.

Scott Isaacson gauna pirmą skiepų dozę iš Dr. Miller vietovėje Salt Lake City, Utah, kai valstybės paralyžiaus skiepai buvo paskelbti esą nepavojingi. Utah yra vienintėlė valstybė krašte, kuri vėl pradėjo skiepijimą šiuo metu.

Buv. prezidentas H. Hoover (kairėje) atsisveikina, kai jis išvyksta pasakyti kalbos metiniame JV Chamber of Commerce susirinkime. Hoover pareiškė, jog federalinis biudžetas galįs būti "subalansuotas per vieną naktį", jei jo komisija pertvarkyti vyriausybei "galėtų pasirinkti savo kelią". Su juo yra R. Harrington, Chamber of Commerce vicepirmininkas.

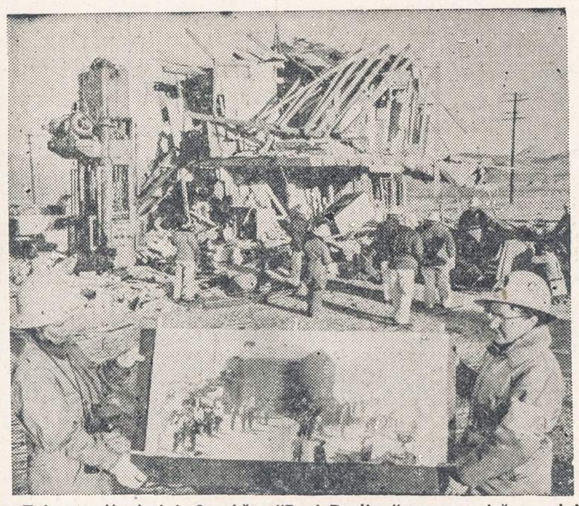

Taip atrodė plytinis 2 aukštų "Paul Darling" namas prieš atominį sprogdinimą ir po jo. Manekenai, kurie buvo padėti troboje, rodo, kad visa Darling šeima sprogimo buvo užmušta.

UNITED PRESS-NAUJIENŲ Photo

Kelios japonės mergaitės, išlikusios gyvos po atominio bombardavimo Hirošimoje 1945m., matomos (viršuje) apžiūrint Honolulus. Jų 25 vyksta į New Yorką, kur Mt. Sinai ligoninėje mergaitės turės vienerius metus truksiančias plastines operacijas, kurių tikslas panaikinti nuo bombardavimo žaizdų likusias žymes.

UNITED PRESS-NAUJIENŲ Telephoto

Kai viršuje sklinda ilgai atidėlioto bandymo atominiai debesys, atominės energijos pareigūnas Dr. A. Graves, centre su mikrofonu, kalba į civilinės gynybos stebėtojus ir laikraštininkus bandymų vietovėje Nevadoje.

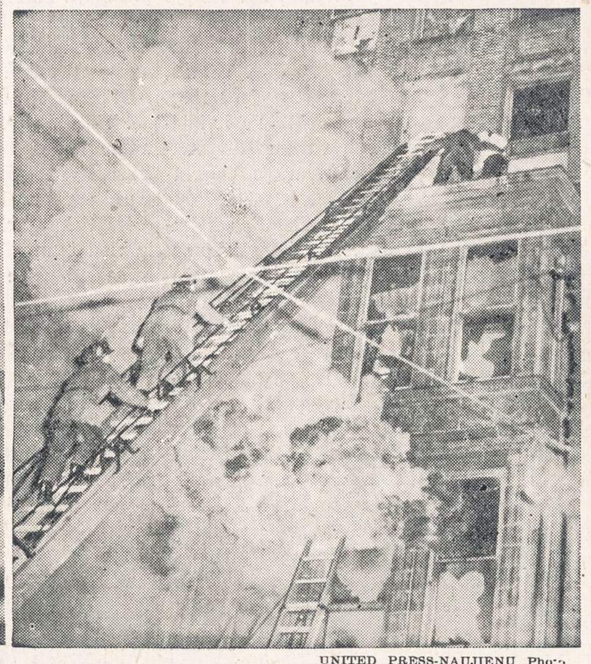

UNITED PRESS-NAUJIENŲ Photo

Gaisrininkai išgelbsti vieną Chicagos Comfort Hotel gyventoją, kuris buvo užkluptas gaisro viršutiniame aukšte. 9 žmonės žuvo ir 12 buvo sužeista. Greita policijos ir ugniagesių veikla išgelbėjo eilę gyvybių.

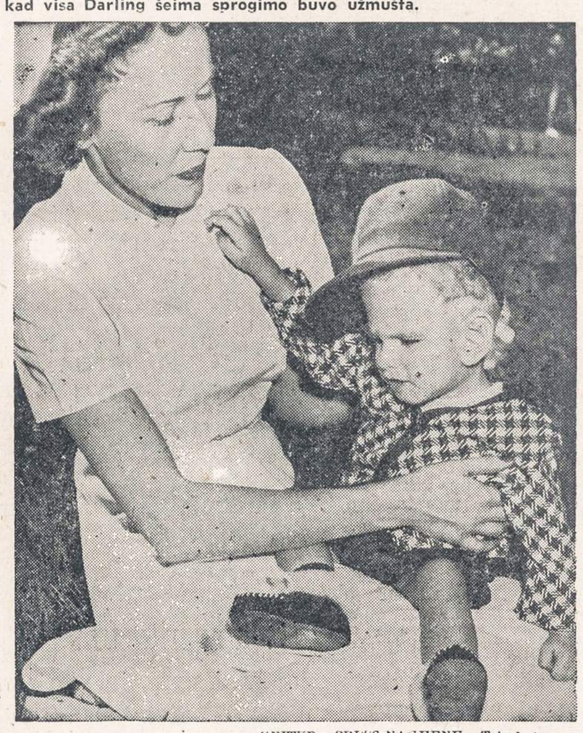

UNITED PRESS-NAUJIENŲ Telephoto

Rodney Dee Brodie, atskirtas nuo savo dvynuko brolio 1952 m., dabar gydomas Chicagoje ir laikomas pavojingai sergančiu po 55 valandų sąmonės netekimo. Gydytojai negalėjo nustatyti vaiko kraujo išsiliejimo į smegenis priežasties ar jį sustabdyti. Rodney matomas (viršuje) su savo gailestingąja sesute M. Florence po operacijos, kada jis buvo atskirtas nuo savo brolio Roger. Roger mirė praslinkus mėnesiui po operacijos.

NAUJIENOS

THE LITHUANIAN DAILY NEWS

Published Daily Except Sunday by The Lithuanian News Pub. Co., Inc.

1739 South Halsted Street, Chicago 8, Ill. HAymarket 1-6100

Entered as second-class matter March 7, 1914 at the Post Office at Chicago, Ill., under the Act of March 3. 1879.

Subscription Rates:
$9.00 per year in Canada
$9.00 per year outside of Chicago
$10.00 per year in Chicago
5 cents per copy.

Užsakymo kaina:

Chicagoje—paštu:	
Metams	$10.00
Pusei metų	$5.50
Trims mėnesiams	$3.00
Vienam mėnesiui	$1.25
Chicagoje per išnešiotojus:	
Viena kopija	5c.
Savaitei	30c.
Mėnesiui	$1.25

Jungtinėse Valstybėse, ne Chicagoje:	
Metams	$9.00
Pusei metų	$5.00
Trims mėnesiams	$2.50
Užsieniuose:	
Metams	$11.00
Pusei metų	$5.50
Trims mėnesiams	$3.00

Naujienos eina kasdien, išskiriant sekmadienius. Leidžia Naujienų Bendrovė, 1739 S. Halsted Street, Chicago 8, Illinois. Telef.: HAymarket 1-6100.

Pinigus reikia siųsti pašto Money Orderiu kartu su užsakymu.

ALT Protestas Ženevoje

Amerikos Lietuvių Taryba, kaip "Naujienose" jau buvo minėta, užprotestavo prieš Morozovo, Sovietų Sąjungos atstovo, pareiškimą JT Žmogaus Teisių komisijoje, kad Lietuvai, Latvijai ir Estijai nereikią taikyti **apsisprendimo principo,** nes jos esančios "laisvos, suverenės ir laimingos" Sovietų Sąjungoje, į kurią jos įėjusios "savo noru".

ALT vardu, centro sekretorius Dr. P. Grigaitis pasiuntė į Ženevą, Šveicariją, Jungtinių Valstybių delegacijos pirmininkei Žmogaus Teisių komisijoje Mrs. O. B. Lord, dėkodamas jai už Pabaltijo tautų reikalo iškėlimą ir ragindamas ją reikalauti, kad JT komisija **ištirtų,** ar tos tautos iš tikrųjų naudojasi apsisprendimo teise.

Amerikos delegatei, be to, buvo paštu pasiųstas ALT Vykdomojo Komiteto raštas, kuriame trumpai išdėstyti faktai, kaip Sovietų Sąjunga jėga įsiveržė į Lietuvos teritoriją 1940 m. birželio 15 d., kaip ji užkorė Lietuvos žmonėms komunistų valdžią ir panaikino žodžio, spaudos, susirinkimų bei organizacijų laisvę ir sugrūdo į kalėjimus tūkstančius nekaltų žmonių; kaip ji suruošė Lietuvoje apgavingus "rinkimus" ir paskui neteisėtai ir prieš žmonių valią įjungė Lietuvą į sovietų imperiją; ir kaip pagaliau bolševikiniai okupantai masėmis gabeno žmones iš Lietuvos į Sibiro tundras bei vergų darbo stovyklas.

Apie šitą ALT protestą Amerikos vyriausybė painformavo visą laisvąjį pasaulį ir net bolševikų pavergtus žmones anapus Geležinės Uždangos. ALT sekretoriaus telegramos turinys buvo išsiuntinėtas iš Ženevos įvairių šalių spaudai, o JAV Informacijos Tarnyba perteikė jį **visomis kalbomis** per "Voice of America" į Europos, Azijos ir Pietų Amerikos kraštus.

Am. Lietuvių Informacijos Centras paruošė pranešimą apie tai lietuvių laikraščiams.

LAIŠKAS VALSTYBĖS SEKRETORIUI

ALT Vykdomasis Komitetas, be to, pasiuntė laišką su prez. L. Šimučio ir sekretoriaus Dr. P. Grigaičio parašais valstybės sekretoriui John Foster Dulles, prašydamas jį įsakyti JAV delegacijai JT Žmogaus Teisių komisijoje tęsti kovą dėl apsisprendimo teisės ištyrimo Pabaltijo šalyse ir, reikalui esant, kreiptis į JT generalinę asamblėją.

Prie laiško p. Dulles'ui buvo pridėtas ilgesnis raštas, liečiąs SSRS agresijos prieš Lietuvą faktus, surinktus kongresinio komiteto tyrinėjimo eigoje.

Tuo pačiu metu Am. Liet. Informacijos Centro direktorė p. M. Kižytė atsilankė JAV misijos Jungtinėms Tautoms raštinėje New Yorke ir, pasikalbėjime su gen. Babcock, misijos vyriausiuoju teisiniu patarėju, perdavė jam ALT pareiškimus.

Akcija šituo reikalu bus tęsiama toliau. Nežiūrint to, kad Washingtonas vis dažniau kalba apie savo norą baigti "šaltąjį karą" su bolševikų diktatūra, Lietuvos klausimas **turi būt keliamas,** — kaip tik dėl to jisai turi būt keliamas juo energingiau!

Sovietų Karo Sąjunga

Varšuvoje renkasi Rusijos ir septynių satelitų atstovai jungtinei sovietinio bloko karo vadovybei sudaryti. Rusijos delegacijoje yra premjeras Bulganinas, užsienio reikalų ministeris Molotovas, karo ministeris maršalas Žukov, generalinio štabo viršininkas maršalas Sokolovski ir maršalas Konev.

Pasitarimuose su jais dalyvauja civiliniai ir kariniai vyriausybių atstovai šių Maskvos satelitų: Lenkijos, Čekoslovakijos, Vengrijos, Rumunijos, Rytinės Vokietijos, Bulgarijos ir Albanijos. Kinijos komunistai atsiuntė savo stebėtojus.

Nedalyvauja Suomija, nors Maskva visokiais būdais stengėsi ją pritraukti.

Rusijos diktatoriai sako, kad juos "privertė" vienyti visų komunistinių šalių armijas vakarinės tautos, įsteigdamos bendrą gynybos sistemą ir nutardamos apginkluoti vakarinę Vokietiją. Bet tai yra gryna veidmainybė.

Juk Vakarai **nebūtų** organizavęsi, jei Sovietų Rusija nebūtų uždėjusi savo jungą Lenkijai, Čekoslovakijai, Rumunijai ir t.t. Vakarai **nebūtų** nutarę apginkluoti Federalinę Vokiečių Respubliką, jei Rusija būtų leidusi rytinei Vokietijai laisvai susivienyti su tąja respublika ir būtų ištraukusi savo kariuomenę iš vokiečių žemės.

Nuo karo pabaigos iki dabar Rusijos valdovai elgėsi ir tebesielgia **neteisėtai** su savo kaimynais ir tuo būdu **verčia** Vakarų demokratijas organizuotis ir stiprinti savo ginkluotas jėgas. Paskiausias neteisėtas Rusijos diktatorių darbas tai rytinės Vokietijos pavertimas komunistine respublika **prieš milžiniškos gyventojų daugumos norus.**

Varšuvos susirinkime bus šita sovietų agresijos politika apvainikuota. Bet prie ko ji veda?

Vakarų akademija už "Plačiąją Europą"

Eichstaette, Bavarijoje, posėdžiavo vadinamoji "Vakarų Akademija" (Abendlaendische Akademie), į kurią buvo suvažiavę mokslininkų, politikų, dvasininkų, žurnalistų ir šiaip visuomenės atstovų iš veik visų Europos šalių nagrinėti temos "Europa ir jos tautos". Gana gausiai dalyvavo ir akademinis jaunimas. Iš mūsų tautiečių buvo nuvykę VT URT valdytojas Dr. P. Karvelis ir du studentai.

Vakarų Akademija yra įsisteigusi prieš keliolika metų Muenchene ir rūpinasi padėti skinti tuos kelius, kurie patikrintų Vakarų kultūros su jos šimtametinėmis tradicijomis tolimesnį spinduliavimą pasauliui. Sunkios sovietų okupacijos naštos slegiamiems akademijos nuotaikos yra įdomios ir svarbios, nes tos rūšies suvažiavimuose, kaip žinoma, įgauna konkretesnį pavidalą idėjos, kurios įtaigoja politiką, spaudą ir visuomenės opiniją.

Pirmoje vietoje pažymėtina, kad suvažiavime vieningai buvo atmesta vadinamoji "siauroji Europa", atsieit, Europa, kuri ribotųsi tik dabar Strassburge veikiančios Europos Tarybos kraštais ar Luksemburge apsijungusiomis valstybėmis į plieno ir anglies vad. Montano Uniją. Visų buvo pripažįstama, kad tai, kas dabar yra, gali būti laikoma Europos branduoliu ir jos vieningumo užuomazga. Vakarietiškosios akademijos prasme Europa yra visa eurazinė erdvė, į kurią, be Europos su už geležinės uždangos atsidurusiais kraštais, įeina ir tos Azijos dalys, kurios daugiausia gyvenamos baltosios rasės žmonių, kurios sukultūrintos krikščionybės pagrindais ir kurios daugiau ar mažiau atitinka dabartinę sovietinę teritoriją rytuose. Šia proga pažymėtina, kad visų vieningai buvo reiškiama nuomonė, jog vakarinė dabar laisvoji Europos dalis jokiu būdu negali išsižadėti tautų, kurios šiandien yra kritusios Maskvos imperializmo aukomis. Priešingai, šių tautų išsilaisvinimas turi rūpėti visam kultūringajam pasauliui, kaip ir sava ateitis. Per jokias derybas šių tautų likimas negali tapti mainų objektu, ir milijonų vergijos kaina negali būti perkama laisvojo pasaulio ramybė.

Prieš diktatūrą, terorą ir neapykantos skiepijimą vienos visuomenės dalies prieš kitą, kaip tai vyksta komunistiniuose kraštuose, vakarų pasaulis stato žmogaus meilę žmogui, gražų visų sluogsnių sugyvenimą ir visiems lygių teisių suteikimą. Prieš žmogaus pavertimą sovietinėje sistemoje aklu įrankiu ūkiniams siekimams Vakarų pasaulis stato žmogų viso vyksmo centre, žmogaus asmenybę, jo laisvę, laisvą darbo pasirinkimą ir laisvą savo darbo vaisiais disponavimą visos santvarkos pagrindan.

Per Vakarų Akademijos diskusijas buvo aiškiai pasisakoma, kad visų tautų taikingas sugyvenimas ir išsklaidymas įtaigojimų, kuriais sovietai stengiasi įtikinėti, esą, imperialistų ir amerikiečių kapitalistų rengiamas naujas imperialistinis karas, yra vienas iš svarbiausių kultūringojo pasaulio uždavinių. Tegul tik sovietai atsisako savojo kolonializmo ir imperializmo, tegul tik suteikia laisvę daugiau kaip šimtui milijonų naujai po paskutiniojo karo pavergtų Europos gyventojų, tegul sovietai atitaiso Pabaltijo valstybėms padarytąsias skriaudas, tegul grąžina žmogui laisvę ir demobilizuoja savo milijonais skaičiuojamą armiją, kuri sudaro didžiausią grėsmę viso pasaulio laisvei ir taikai, — niekas, kaip buvo kai kurių kalbėjusių nurodyta, sovietų nepuolė ir nepuls. Rusai, jei tik yra pasiryžę pasilaikyti komunistinę santvarką savo krašte, galės ją ir turėti. Niekas nenori nė iš vienos tautos atimti jos žemių ar pajungti ką nors savo interesams, tegul tik sovietai paleidžia iš savo vergijos visus, ką jie kad ir paskutiniais metais yra užgrobę. Per šiuos Vakarų Akademijos posėdžius išryškėjo, kad laisvajam pasauliui išmušė valanda imti iniciatyvą į savo rankas ir kviesti sovietinius ideologus laisvai keistis nuomonėmis, ieškant tiesos plačiausiu mastu.

Pavergtiesiems svarbu, kad laisvasis pasaulis baigia atsikvošėti, matydamas Maskvos kėslus visokiais rafinuotais būdais užsmaugti laisvę. Pavergtieji tegali tik pasveikinti laisvojo pasaulio šviesuomenės įsijungimą tarptautiniu mastu į kovą su komunizmu. Pažintas iš pagrindų, nuvainikuotas ir demaskuotas, kad į jokį neklaidingumą nebegali pretenduoti, šių dienų komunizmas ir sovietinė sistema turės sužlugti, kad ir kokia šnipų ar durtuvų daugybe jie besiremtų.

Vakarų Akademijos posėdžių metu išryškėjusios nuotaikos stiprina ir Tėvynėje sunkią kovą kovojančiųjų viltis išsilaisvinti, drauge gaivindamos tremtyje esančiųjų pasiryžimą grįžti į savo gimtinę. (U. T.)

Gegužės Pirmosios Manifestas

Vidurio ir Rytų Europos Socialistų Unija yra Gegužės Pirmosios proga paskelbusi manifestą, kuriame, be kita ko, sakoma: "Vidurio ir Rytų Europos Socialistų Unija, atstovaujanti Bulgarijos, Čekoslovakijos, Estijos, Vengrijos, Latvijos, Lietuvos, Lenkijos, Rumunijos, Ukrainos ir Jugoslavijos socialistų partijoms, 1955 m. Gegužės Pirmosios proga siunčia karščiausius sveikinimus ir tvirto solidarumo užtikrinimą komunistų pavergtų Vidurio ir Rytų Europos kraštų darbo žmonėms. Š. m. Gegužės Pirmoji minima tuo laiku, kai po trumpo periodo, atnešusio mažų nenoromis padarytų nuolaidų kraštuose už geležinės uždangos, — dabar ten vėl prasideda smarkesnė ekonominė ekspluatacija, vargas ir priespauda.

Sovietų imperialistiniams planams vykdyti, pavergtųjų kraštų gyventojų nelaimei, ten vėl pirmauja sunkioji ir ginklavimo pramonė: bandymai pakelti gyventojų gyvenimo lygį vėl yra nustumti į šalį. Nuolaidumo žestai iš Sovietų bloko pusės išnyko. Vietoje jų vėl girdime grasinimus laisvajam pasauliui, kurių tikslas yra paraližuoti jo valią gintis; vėl vyksta neapykantos prieš Vakarų kraštus kurstymas ir visu tempu jaunuomenės militarizavimas...

1953 m. birželio mėnesio darbininkų sukilimų prisiminimai liks gyvi. Taip pat bus neužmiršti patyrimai, kad nuolaidos, nors ir trumpalaikės, buvo darbo žmonių kovos prieš skurdą ir ekspluataciją vaisius. Todėl darbo žmonės žengia į dabartinį periodą su nauju įsisąmoninimu dėl savo jėgų ir su pasiryžimu tęsti toliau kovą dėl savo teisių ir geresnės ateities... Negali būti ramybės Vid. ir Rytų Europoje tol, kol sovietai valdo tuos kraštus, lygiai negali būti tikros taikos laisvoje Europos dalyje ir visame laisvajame pasaulyje.

Socialdemokratai mūsų kraštuose kalinami ir kankinami tik dėl to, kad jie dirbo darbo klasės naudai ir niekad nesustojo tikėję demokratinio socializmo principais. Prieš šiuos komunistinių vyriausybių nusikaltimus laisvųjų kraštų socialistų partijos ir Socialistų Internacionalas kelia griežtą protestą.

Gegužės Pirmoji yra šauksmas į visus laisvės ir žmoniškumo šalininkus visame pasaulyje. Ji primena visiems apie socialistų ir demokratų už geležinės uždangos likimą ir apie jų pasiaukojimą siekiant bendro tikslo. Tegu Gegužės Pirmoji atneša naujas viltis tiems, kurie kenčia vergų stovyklose ir kalėjimuose už savo ištikimybę socialistų sąjūdžiui ir jo idealams! Lai gyvuoja tarptautinis socialistų solidarumas!

Padėkime tautoms už geležinės uždangos jų kovoje dėl laisvės!

Lai Gyvuoja Gegužės Pirmoji!". —E.

LIETUVIAI VORKUTOS PRAGARE

(Tęsinys)

Vorkutos sukilimas 1953 m.

Tikrai tai buvo pasigėrėtina iniciatyva ir drąsa! Noble nenorėtų sutikti, kad viskam vadovavo tiktai ukrainiečiai ir lietuviai. Jis manąs, jog visi, be jokio skirtumo išdrįso pakelti balsą. Pasakotojo manymu, vis dėlto patys rusai kaliniai visur tada pirmieji reiškėsi, nors, labai galima, juos galėjo pakurstyti lietuviai ir ukrainiečiai. Kol streikuojantieji buvo vieningi, pasitikį savimi ir nebijojo, tol visa padėtis neabejotinai buvusi kalinių rankose, bet atvykus MVD gener. Maslianikovui ir susitikus su streiko komiteto atstovais (Noble niekad negalįs užmiršti tų 20 rusų, kurie atvykusiam su dviem divizijom gen. Maslianikovui išdrįso pareikšti savo reikalavimus, tarp kurių buvo visų kalinių prašoma naujo teismo prisilaikant žmoniškumo supratimo ir Vakaruose praktikuojamo teisės supratimo, paleisti atsėdėjusius savo laiką kalinius ir pan. Viskas buvo aiškinama cituojant iš knygų Stalino, Lenino ir kitų bolševikų vadų žodžius ir mintis bei palyginimus ar pažadus), šisai aukšto laipsnio emvedistas nė klautyt nenorėjęs bet kurių prašymų ir atidengė į susirinkusius ugnį. Kulkosvaidžių pakirsti žuvo labai daug kalinių, bet Noble stovykloje tuokart tebuvo sužeista 10 ir užmušta 2 kaliniai, jų tarpe ir mūsų anksčiau minėtas lietuvis. Šaudymams prasidėjus ir gavus įsakymą grįžti atgal į darbus, kalinių masė susvyravo: pusė pasisakė už grįžimą, kita pusė už tolimesnį lakymąsi. Kai vienybė skilo, aišku, padėtį vėl tuoj perėmė enkavedistai, ir pasipriešinimas turėjo baigtis. Paskum prasidėjo represijos, tardymai, šaudymai. Aukų būta daug, bet streikas dalimi pasiekė savo tikslą, nes atidarė akis kaliniams ir patiems rusams, jog ir sovietų sistemoje galima įvykdyti tai, apie ką šiaipjau bijoma net ir pagalvoti. Noble giliu įsitikinimu, po tokios pradžios — o žinia apie streiką greitai išplito ne tik kalinių tarpe, bet ir laisvųjų gyventojų masėje — neabejotinai lauktina taip pat drąsesnių ir geriau parengtų pasipriešinimo pareiškimų. Šioje vietoje kalbantysis dar prisiminė, jog paties Chruščiovo pirmoji žmona buvusi Vorkutoje ir, atlikusi 8 metų bausmę, išleista laisvėn, kaip jis girdėjęs, kažkur gavusi raštinės darbo jau kaip laisva pilietė. Gi kalinių, kuriuos Kremlius laiko itin svarbiais, nevežama Vorkuton: tokie paliekami Maskvoje Liubiankos kalėjime.

Pačioje Vorkutoje visą gyventojų masę sudaro kaliniai, jų sargybiniai ir šiaip rusai tarnautojai, kurie gyvena laisvai ir atvysta tarnybos kiekvieną rytmetį. Nemaža administracinio darbo postų gauna ir patys kaliniai — pvz. brigadininkai, skyrininkai iš pačių kalinių tarpo. Ar MVD įstatydavo į kalinių tarpą savo šnipus? Ne, to nereikėjo, nes iš pačių kalinių tarpo atsirasdavo tokių, kurie sutikdavo šnipinėti savo nelaimės draugus. Su laisvaisiais tarnautojais Noble turėjęs labai daug pokalbių; lygiai jo nevengė ir rusai kaliniai ar net ir patys sargybiniai, nes visus veikė magiškas žodis "amerikanec". Vis klausinėjo ir teiravosi apie gyvenimą ir sąlygas Vakaruose ir Amerikoje. Jei sargybinis būdavo vienas, niekas jo nemato, negali niekas įtarti, toks nevengdavo ir atvirai išsikalbėti ar nepastebėti draudžiamų dalykų, bet jei jau sukinėjasi daugiau emvėdistų, tada jau tik pasisaugok, kiekvienas, kad ir mažinausias, nukrypimas, nusikaltimas, nuostatų nevykdymas bus praneštas iki pačių smukmenų.

Religinė praktika

Bet koks viešas bet kurios religijos pasireiškimas griežčiausiai baudžiamas. Labiausiai persekiojama ir neleidžiama knyga — tai Šv. Raštas. Ir, nepaisant to, visi tikintieji stengiasi atlikinėti savąsias pareigas. Panašiai ir kunigai. Mažiausia įtartinose vietose, net darbo metu giliai anglių kasyklose, kitiems budint ir saugant, laikomos Šv. Mišios, klausoma išpažinčių, teikiami kiti sakramentai. Taip Kristus ir vėl gyvena katakombose, šį kartą — tolimoje Vorkutoje. Lietuvis kun. Širvukas buvo kelis kartus specialiai taustas už religinę praktiką. Visi nubaustieji grūdami karcerin — rūsin, kur nėra nei jokios šilumos, nei vietos atsigulti ar atsistoti, įgrūstasis turi išlindėti susirietęs nustatytą dienų skaičių. Tačiau net ir tokie baisūs baudimai vis tiek neatgrasindavo nei dvasininkų nei tikinčiųjų nuo savosios religijos. Turėta ir slaptai laikomų šventų paveikslėlių, Šv. Raštas. Aišku, tai ateidavo tik vieninteliu keliu — per laisvuosius tarnautojus, o kai kada net ir per pačius sargybinius.

Niekas iš politinių kalinių nesiskundė "smagenų valymo" praktika; komunistai, matyti, nusprendė, kad tai netinka ir nėra reikalinga Vorkutos gyventojams. Noble sakosi žinąs atsitikimų, jog tardymo metu kiti prisiekinėdavo esą ar norį būti ištikimiausiais komunistais, kad tik juos paleistų, ar, pagaliau, sutinka šnipinėti kitus, bet į tokius emvėdistai tik nusispiaudavo, girdi, jei į stovyklą patekai būdamas antikomunistu, tai stovykloje pagyvenęs tik jau niekados nepavirsi iš įsitikinimo komunistu...

Stalino mirtis buvo pranešta per įtaisytus garsintuvus, kurie pertransliuoja iš Makvos radijo programą. Visi laukė žinios, kas toks bus jo įpėdinis. Malenkovo atėjimas buvo aiškiai ir greitai visų pajustas. Pasikeitė net ir radio programa: vietoje nuolatinių politinių paskaitų ir kitokio propagandinio neįdomaus šlamšto kur kas dažniau buvo perduodama šokių ir klasinė bei populari muzika, buvo daugiau įvesta kultūrinių valandėlių, apžvalgų, kronikos, įvairumų. Tą sirtumą jautė visi, tiek kalinai, tiek ir laisvieji. Šiaip laisvieji gyventojai tegali įsigyti silpnus 3 lempų radio aparatus, stipresniems ir turintiems trumpas bangas reikalingi leidimai. Aišku MVD žmonės visi turėjo tokius leidimus ir geresnius aparatus. Daugumas klausėsi VoA, FE ir kitų transliacijų iš Vakarų ir nevengė žiniomis pasidalinti su kaliniais. Tuo būdu kalinių masė buvo kur kas geriau ir tiksliau informuota apie pasaulio įvykius už šiaip eilinį rusų pilietį. MVDistai dažnai klausdavo ir prašydavo išaiškinti įvairius reikalus bei žinias,

UNITED PRESS-NAUJIENŲ Photo

Dr. L. Scheele, JV generalinis gydytojas (viršuje), skelbia, kad viešoji sveikatos tarnyba tuo tarpu palaikys Dr. Salk skiepų nuo paralyžiaus vartojimo draudimą. Dr. Scheele tačiau pridėjo, jog tarnyba tikisi galėsianti leisti tęsti skiepijimą šios savaitės pabaigoje.

girdėtas per radiją iš Amerikos ir kitų kraštų. Jiems labai daug kas apie laisvųjų tautų gyvenimą būdavo nebeaišku ir neįtikėtina. Prieš Noble išvykstant ne tik tarp kalinių, bet ir prižiūrėtojų ir laisvųjų tarnautojų buvo plaščiai kalbama, kad Sovietų Sąjungoje bręsta naujos ir žymios permainos, pasikeitimai. Taip pat tiesa, kad visi be išimties to laukia. Kartą buvo išaiškintos dvi stovykloje veikusios slaptosios radijo stotelės, vadinasi, kai kas palaikęs ryšį su pasauliu.

Vokiečiai kaliniai

Jiems ar tik ne geriausia. Per Raudonąjį Kryžių jie turi teisę gauti ir siųsti kas mėnuo po laišką į namus ar net ir gauti siuntinėlius. Vokiečių Raudonasis Kryžius labai sumaniai ir gražiai dirba, kad tik pagerintų vokiečių kalinių padėtį. Kai kada, kaliniam vokiečiams padedant, ir ne vokietis gali gauti ar nusiųsti laišką ar prašyti siuntinėlio. Kiti laiškai kad ir reti, bet kaliniams rusams ir jų artimiesiems vis dėlto ateina. Noble pasipiktinęs, jog Valtybės Departamentas, tiek ir amerikiečių Raud. Kryžius tikrai per maža ir nepakankamai pastangų dėjo ir deda, kad ką daugiau patirtų, sužinotų ir palengvintų amerikiečių, esančių Sibiro stovyklose, padėtį. Jis nors ir nematęs, bet turėjęs tikrų žinių, kad ties Lietuvos — Latvijos pasieniu numušti amerikiečių karo laivyno lakūnai, bent aštuoni asmenys, tikrai yra kažkur laikomi Sibire ir gal dar gyvi tebėra ir šiandien. Nors ir nebuvo nustojęs vilties, bet ir nelabai tikėjęs, kad jis galėtų būti kada nors ištrauktas iš Vorkutos pragaro. Čia daug pastangų dėjo jo šeima, kongreso narys A. Bentley ir, pagaliau, pats prez. Eisenhoweris, kuris tuo reikalu davęs instrukcijas amb. Bohlenui Maskvoje, kuris suėjęs į sąlytį su soviet. įtaigomis — ir, vos dviem savaitėm praslinkus po JAV prezidento demaršo, jis jau buvo vežamas į Potmą, pereinamąją stovyklą prie Maskvos. Čia jis dar buvo išlaikytas gerą pusmetį, pakenčiamai maitinamas ir visą laiką Sovietų klausinėjamas, stengiantis patirti, kiek daug jis jau užmiršęs ir kiek ir ką žinąs apie Vorkutą. Jis supratęs suktus rusų manevrus ir turėjo paruošęs tinkamus atsakymus. Grįžęs Amerikon, turėjęs ilgus pokalbius Washingtone ir kelis kartus kalbėjęs per "Voice of America" į rusus. Jis pats gerai išmoko rusiškai, be to, puikiai kalba vokiškai ir, suprantama, angliškai. Dėl at. bombų Noble galvoja, kad Sovietai, per savo šnipus išgavę atomines paslaptis, pradėjo gaminti at. bombas, tačiau pradžia buvusi nesekminga. Įvykę ir Vakaruose užregistruoti sprogimai nebuvę pilnos atominės bombos, bet tik ne laiku įvykę bombos atskirų dalių nekontroliuoti sprogimai, kurie, esą, nenumatytai išnešę į padanges vieną 20.000 gyventojų turėjusį miestą.

(Bus daugiau)

PIRKITE JAV TAUPYMO BONUS.

A. KELMUTIS

Prisimenant Lietuvos Steigiamąjį Seimą

Šiais metais mes, sukaupdami savo mintis, prisimename tą laiką, kada Lietuvoje susirinko Steigiamasis Seimas. O tatai buvo 1920 m. gegužės 15 dieną, kitaip sakant, — jau prabėgo 35 metai. Mūsų jaunieji žmonės to laiko savo akimis nėra matę, bet daugelis jų, manau, savo širdyje giliai jaučia, kad tai buvo Lietuvos gyvenime svarbi istorinė diena. Juk 1918 m. vasario 16-os dienos Lietuvos Tarybos deklaracijoje aiškiai buvo pasakyta, jog Lietuvos valstybei pamatus galutinai turės nustatyti Steigiamasis Seimas. Taigi po tokios deklaracijos visi laukė, kada tas Seimas susirinks. Ir jis tegalėjo susirinkti maždaug po 2 metų. Ligi 1918 metų pabaigos Lietuvą dar laikė savo rankose vokiečiai. Faktinai Lietuvos valdžia tegalėjo savo pareigas eiti nuo 1919 metų pradžios, bet ir tada, maždaug ligi vasaros, Lietuvos įvairiose vietose sėdėjo vokiečių kariuomenės garnizonai. Susiorganizavusiai iš savanorių Lietuvos kariuomenei teko gintis nuo rusų bolševikų užplūdimo ir taip pat dar nuo lenkų visokių užmačių, kurie kėsinosi taip pat pagrobti Lietuvą. Taigi negalima buvo taip greitai prisiruošti prie Steigiamojo Seimo rinkimų.

Kada didžiausios kliūtys buvo maždaug nugalėtos ir visi lietuviai pajuto, kad tik savo jėgomis gali prasiskinti kelią į gražesnę ateitį, tada buvo patvarkyta, kad būtų išrinktas Steigiamasis Seimas. Nors jau praėjo 35 metai ir ne visas smulkmenas galima atsiminti, kaip viskas tada dėjosi, tačiau mano galvoje vis dėlto yra pasilikę malonių vaizdų įspūdžiai. Čia dar turėčiau pabrėžti, kad tada mūsų intelektualų nebuvo toks žymus skaičius, kaip dabar, bet ir paprasti mūsų žmonės, patys pamatę savo gyvenime daug neteisybių iš svetimųjų, kurie stengėsi lietuvius ne tik nutautinti, bet ir paversti savo vergais, kažkaip buvo tiek atkutę, tiek susipratę, kad iš visos širdies geidė stiprios ir nepriklausomos Lietuvos.

Šiandien malonu nors trumpai prisiminti tą laikotarpį, kada mūsų žmonės ruošėsi paduoti savo balsus už tinkamiausius kandidatus. Reikia čia pasakyti, kad tikrai buvo demokratiški rinkimai ir niekas nebijojo drąsiai pareikšti savo nuomonę. Visa Lietuva buvo padalinta į kelias rinkimų apygardas, ir kiekvienoje apygardoje buvo laisvai išstatyti kandidatų sąrašai. Rinkimų dieną visi laisvai ėjo balsuoti ir galėjo laisvai pasirinkti tą sąrašą, kuris buvo balsuotojui tinkamiausias. Prieš balsavimą, žinoma, ėjo atskirų srovių ar partijų agitacija. Savaime suprantama, jog kiekvienas stengėsi įrodyti, kad jo srovės kandidatai esą tinkamiausi. Prieš pačius rinkimus, sprendžiant iš pasireiškusių nuotaikų, galima buvo spėti, kurių srovių atstovų bus daugiausia Steigiamajame Seime. Kada buvo išrinkti atstovai, tai paaiškėjo, kad daugiausia balsų laimėjo krikščionių demokratų blokas (vad. Darbo Federacija, Ūkininkų Sąjunga ir Krikščionys Demokratai); jie iš 112 atstovų turėjo 59. Po jų ėjo valstiečiai liaudininkai, kurie turėjo 29 atstovus; toliau ėjo socialdemokratai. Dar buvo ir tautinių mažumų atstovai: žydai, lenkai ir vokiečiai. Taigi Steigiamajame Seime atstovų sudėtis nepasižymėjo partijų ar srovių gausumu, kaip kad kai kurie asmenys buvo pranašavę. Įėjusios į Steigiamąjį Seimą srovės ar partijos, nors įvairiose smulkmenose turėjo atskiras pažiūras, bet dėl svarbiausių dalykų laikėsi vienodų pažiūrų, būtent: kad Lietuva turi būti *demokratinė respublika*. Dar 1919 metų pradžioje, kada kūrėsi mūsų savanorių kariuomenė, įvairių pakraipų žmonės ėjo petys į petį, nes visi aiškiai matė, kad tik tokiu būdu sujungtomis jėgomis galima bus išsikovoti gražesnę bei laimingesnę ateitį. Taigi jau tada didžiojo pavojaus metu labai gražiai mokėta suderinti jėgas Lietuvos laisvei sutvirtinti. Ir dabar panašiai galėtume, viens kitam ranką padavę, bendrai kovoti dėl Lietuvos l a i s v ė s, kuri mums visiems tegali atidaryti vartus į gražesnį gyvenimą.

Kai buvo nustatyta Steigiamojo Seimo atidarymo diena, būtent gegužės 15-ji 1920 metais, tai tos dienos visi laukė kaip didžiausios šventės, kaip kažko nepaprasto, nes kiekvienas lietuvis jautė, kad jo širdis prisipildo nepaprastu džiaugsmu. Jau to iškilmingo posėdžio išvakarėse, t.y. gegužės 14 dieną, gatvėse iš praeinančių žmonių išraiškos galima buvo pastebėti tą džiaugsmingą nuotaiką ir girdėti daugelio žodžius, kuriais buvo pareiškiami planai tam nepaprastam džiaugsmui parodyti. O gegužės 15 dieną iš pat ryto visur buvo matyti plevėsuojančios mūsų tautinės vėliavos, o pasigirdę bažnyčių varpai tą džiaugsmingą nuotaiką dar labiau didino, ir visur buvo matyti daugiau žmonių, negu paprastai, tiek gatvėse, tiek aikštėse, tiek bažnyčiose. Vienu žodžiu, Steigiamojo Seimo susirinkimo diena buvo laikoma labai s v a r b i u ir džiaugsmingu įvykiu.

Visos tautos džiaugsmas susikoncentravo, jei galima taip sakyti, Steigiamojo Seimo atidarymo metu. Kad galėtų daugiau žmonių tą pirmąjį iškilmingą Seimo posėdį matyti, jis buvo įvykdytas Kauno miesto teatre. Steigiamąjį Seimą atidarant, pirmininkavo seniausias pagal amžių narys, būtent — rašytoja Gabrielė Petkevičaitė, žinoma Bitės slapyvardžiu, o sekretoriavo jauniausias narys — p-lė Muraškaitė. Daug buvo įvairių sveikinimų bei linkėjimų Seimui. Bendrai apibūdinant, visų nuotaika buvo tokia pakili, tokia džiaugsminga, kad sunku būtų visa tai žodžiais atpasakoti. Ypatingai džiugu buvo matyti Steigiamojo Seimo atidarymą mūsų seniems tautos veteranams, kurie dar carizmo laikais kovojo dėl lietuvių spaudos atgavimo ir bendrai dėl lietuvių laisvės. Kiti jų net niekad netikėjo, kad Lietuva taps tikrai nepriklausoma ir turės savo Seimą, tokį pat parlamentą, kaip ir kitos laisvos tautos. Sunku būtų žodžiais atvaizduoti tą visą jų džiaugsmą; užtenka tik trumpai pasakyti, jog per jų linksmus veidus riedėjo g i l i a u s i o džiaugsmo ašaros. Manau, ir su mumis panašiai atsitiktų, jei dalykai taip susiklotų, kad Lietuva vėl pasidarytų laisva ir mes galėtume į ją, tą mūsų visų karštai mylimą tėvynę, sugrįžti ir ten vėl tęsti kūrybinį mūsų darbą ir n u o l a t džiaugtis, kad gyvename savo krašte ir matome jo klestėjimą.

Steigiamojo Seimo svarbiausias uždavinys buvo paruošti valstybės konstituciją, kitaip sakant — tą pagrindinį įstatymą, pagal kurį turi būti rikiuojami visi kiti įvairūs įstatymai ir bendrai tvarkoma visa valstybė. Šitas reikalas buvo labai nuodugniai išgvildentas. Tam tikra komisija pirmiausia gerai susipažino su visų kitų valstybių konstitucijomis, kad lengviau būtų paruošti savąją. Ir, reikia pasakyti, kad tosios komisijos nariai, taip pat ir visi kiti Steigiamojo Seimo nariai labai atsidėję šį klausimą gvildeno, trokšdami, kad atgimusios Lietuvos konstitucija pasižymėtų visomis tomis ypatybėmis, iš kurių būtų matyti, kad valstybei tvarkytis yra suteikti demokratiniai pagrindai. Ir iš tikrųjų, po palyginti ilgo ir kruopštaus darbo konstitucija buvo paruošta. Ir šita konstitucija, palyginus su kitų valstybių konstitucijomis, reikia pripažinti, buvo gera. Ją, be abejo, būtų galima gražiai vėl pritaikyti gyvenimui, jei iš Lietuvos pagaliau išnyktų okupantai.

Kartais mūsų dabartinėje spaudoje tenka rasti priekaištų tai Steigiamojo Seimo priimtai konstitucijai. Bet jeigu rimčiau ir nuodugniau pastudijuotume tokių žmonių priekaištus, tai greitai įsitikintume, kad tai daro tokie žmonės, kurie patys nežino, ko jie iš tikrųjų nori arba kuriems demokratizmas nepatinka; jie nori, kad valstybės svarbiausius reikalus tvarkytų kažkokie autoritetai, skiriami autoritetingo "vado".

Kitas labai svarbus Lietuvai įstatymas, paruoštas Steigiamojo Seimo, buvo žemės reformos įstatymas, pagal kurį daug dvarų buvo likviduota, o jų žemė išdalinta bežemiams. Nors šitas įstatymas irgi buvo smarkiai kritikuojamas tų, kurie nenorėjo, kad dvarai būtų draskomi, tačiau po kelerių metų pasirodė, kad išdalintuose žemės sklypuose tikrai susikūrė gražūs ūkeliai, kurie suteikė žmonėms laimę, nes dvarų darbininkai tikrai buvo vargo žmonės, o kai jie gavo progą įsikurti nors ir nedideliuose ūkiuose ir tapti tų ūkių savininkais, jie pajuto po savo kojomis žymiai geresnį gyvenimo pagrindą.

Dar kitas gana svarbus Steigiamojo Seimo priimtas įstatymas yra tas, kuriuo buvo įvesta savoji valiuta. Jos vienetas buvo pavadintas *litu*, susidedančiu iš šimto centų. Pradžioje už vieną Amerikos dolerį buvo mokama dešimtį litų, o vėliau tekdavo už vieną dolerį mokėti vis mažiau litų ir pagaliau prieš antrąjį pasaulinį karą mokėdavo nepilnus šešis litus. Taigi Lietuvos valiuta buvo visada tvirta.

Steigiamojo Seimo sušaukimo data mūsų tautai labai yra svarbi. Todėl Lietuvos švenčių įstatyme ši data, gegužės 15-ji diena, buvo atžymėta kaip tautinė šventė. Atsimenu, ši diena gana iškilmingai buvo švenčiama. Tai buvo antroji po Vasario 16 d. tautinė šventė. Kadangi gegužės 15 diena Lietuvoje visada būdavo graži pavasario diena, tai savaime suprantama, kad ir visokie paradai išeidavo gražūs. Ypatingai mūsų jaunimas galėjo gražiai visokiose iškilmėse dalyvauti. Kaip paprastai visose tautinėse šventėse, gegužės 15 dieną atitinkamai būdavo pagerbiamas atminimas tų kovotojų, kurie savo galvas paguldė už Lietuvos laisvę. Prie nežinomo kareivio kapo būdavo atliekamos tam tikros apeigos, kurios sutraukdavo dideles minias žmonių, ir apskritai visur kapinėse, kur amžinai ilsėjosi mūsų laisvės kovotojai, jų kapai būdavo tą dieną apdedami gražiais gėlių vainikais, gyvai primenančiais, kad gyvieji žmonės moka juos pagerbti. Šituo atveju mes, lietuviai, būdami toli nuo savo tėvynės, tokią dieną negalime tokiais gėlių vainikais papuošti jų amžino poilsio vietas, nebent savo širdyse nupindami jiems amžino atminimo vainiką tegalime reikiamai susikaupti ir duoti tvirtą pažadą, kad ir mes, kol gyvi būsime, niekad nepamiršime brangios Lietuvos ir už jos laisvę visada kovosime.

Prisimindami Lietuvos Steigiamojo Seimo sušaukimą ir tą faktą, kad dabar esame toli nuo savo tėvynės, perdaug nenusiminkime dėl pasitaikančių kliūčių mūsų bendrajai veiklai. Atsiminkime, kad ir praeityje lietuviams teko kovoti dėl Lietuvos laisvės, būnant toli nuo savo tėvynės. Pavyzdžiui, prisiminkime mums visiems gerai žinomą d-rą Basanavičių ir kitus, kurie gyvendami taip pat tremtinių teisėmis svetimuose kraštuose, neleido užgesti savo vilties kibirkštėlei, bet nuolat kovojo ir kovojo, darydami didelės įtakos daugeliui mūsų žmonių, padėjusių tiesti laisvės takus į visą mūsų tautą, kol pagaliau patys savo akimis išvydo prisikėlusią Lietuvą. Tad ir mes dabar kiekviena pasitaikiusia proga pasiryžkime ginti Lietuvos reikalus ir tokiu būdu sudarysime daugiau galimybių išlaisvinti Lietuvą.

Chicagos Lietuvių Klubų ir Draugijų 1955 m. Valdybos:

Naujienu Parengimai

1955 metais įvyks šie NAUJIENU parengimai:
Pavasarinis piknikas—birželio 19 d.
Rudeninis piknikas—rugsėjo 14 d.
Rudeninis koncertas—lapkr. 13 d.

MORNING STAR KLUBO VALDYBA 1955 METAMS: Pirm. St. Jacobs, 2050 W. Pierce Ave., telef. HU 6-0324: vicepirm. J. P. Benekaitis, 3724 N Sheffield Ave., tel. LA 5-8216; nut. rašt. A. Walskis, 3259 W. Pierce Ave., tel. AL 2-0239; fin. rašt. John Radišauskas, 2019 W. Pierce Ave.: kasininkas John Draugelis, 1701 N Pulaski Rd., tel. DI 2-5117; kasos rašt. John Raila, 4839 Winnemac Ave., tel. MU 5-9356; kasos glob S. Vaškelis, 3308 Evergreen Ave.: maršalka A. Lungevič, 1741 No Central Park Ave., CA 7-5111. Susirinkimai įvyksta 1-mą ketvirtadienį kiekvieno mėnesio svetainėje [illegible]00 W. North Ave., Chicago, Ill.

TAUPYKITE

Chicagos Stipriausioj Taupymo Įstaigoj

TURTAS - - - - - - - $53,000,000.00
ATSARGOS FONDAS - - $4,000,000.00

JUSTIN MACKIEWICH, President and Manager

ĮSTAIGOS VALANDOS: Kasdien, įskaitant šeštad., nuo 9 val. ryto iki 4 po pietų. Ketvirtadieniais nuo 9 val. ryto iki 8 valandos vakaro. Trečiadieniais visai neatidaroma.

CHARTERED AND SUPERVISED BY THE UNITED STATES GOVERNMENT

Standard Federal Savings
AND LOAN ASSOCIATION OF CHICAGO
4192 ARCHER AVE., CHICAGO 32
(Archer Ave. at Sacramento)
PHONE: Virginia 7-1141

LIETUVIU RAUDONOS ROŽĖS KLUBO VALDYBA 1955 METAMS: Ben J. Naurich pirm., 1446 S. 49th Ave., Cicero 50, Ill.; W. C. Jankauskas vicepirm.; K. P. Deveikis nut. rašt.; A. B. Petkus iždininkas; Ben Tumavičė fin. sekr. Susirinkimai vyksta kas pirmą penktadienį kiekvieno men. Liberty svet., 1401 S. 49th Ct.

ŽEMAIČIŲ KULTŪROS KLUBO VALDYBA 1955 METAMS: Steponas Narkis pirm., 4353 So. Talman Ave., telef.: VI 7-1279; Juozas Baličias vicepirm., 4047 S. Maplewood Ave., VI 7-4094; Nellie Wilcop nut. rašt., 4443 So. Rockwell St., tel. YArds 7-4472; Paul J. Petraitis, fin. rašt., 812 W. 33rd St., tel. CA 5-9191; Adela Burba, iždin., 5847 S. Blackstone Ave., tel. DO 3-5165; Bernice Žemgulis kontr. rašt., 2535 W. 42nd St., tel VI 7-2879; Kastancija Juška maršalka, 4443 So. Rockwell Street; Steponas Narkis koresp. Susirinkimai įvyksta kiekvieno mėnesio 3-čią trečiadienį 7:30 val. vak. Hollywood Inn svetainėje, 2417 W. 43rd Street. Chicago, Ill.

UTENOS APSKRITIES DRAUGIŠKO KLUBO VALDYBA 1955 METAMS: Pirm. Adela Burba, 5847 So. Blackstone Ave., tel. DO 3-5165; vicepirm. Florian Walentyn, 4652 S. Western Ave., tel. YA 7-8527; nut. raštin. Nellie Wilcop, 4443 S. Rockwell St., tel. YArds 7-4472; fin. rašt. Bernice Žemgulis, 2535 W. 42nd St., telef. VI 7-2879; iždin. Justin Yuškėnas, 2537 W. 45th St., tel. LA 3-8414; kasos globėja Minnie Danta, 4535 So. California Ave.; maršalka S. Viršilas, 4218 So. Rockwell Street; koresp. J. Jusevičius, 2624 S. Montgomery Ave. Susirinkimai vyksta kiekvieno mėnesio antrą antradienį, 7:30 val. vakare P. Vengeliausko svet., 4500 S. Talman Ave., Chicago.

9-TO WARDO LIETUVIU DEMOKRATŲ VALDYBA 1955 METAMS: Pirm. J. Skeivys, 9424 So. Burnside Ave.; vicepirm. J. Pivarūnas, 10732 So. Indiana Ave.; sekretorė Venckienė, 10718 So. Prairie Ave.; kasininkas K. Rubinas, 10503 Edbrooke Ave.; fin. rašt. A. Laurutėnas, 10530 So. Indiana Ave.; kasos globėjai: J. Labžentis, 10826 So. Wabash Ave., ir Bobelis, 10735 So. State St.; trustisai: Rekašius, 16 E. 113th Place ir E. Dambro, 2738 W. 60th St.; kontrolės komisija: E. Dambro ir Bobelis; prie Liet. Demokratų Lygos atstovai: J. Skeivys, E. Dambro ir S. Dambro.

TEISYBĖS MYLĖTOJŲ DRAUGYSTĖS VALDYBA 1955 METAMS: Joe Balchunas pirm., 7155 S. Sacramento Ave., tel. GR 6-5078; P. Kenutis vicepirm.; A. Kaulakis nut. rašt., 3247 So. Emerald Ave., telef. CA 5-3016; Felix Kasper fin. rašt., 3534 So. Lowe Ave.; Frank Bakutis, ižd. ir ligonių prižiūrėtojas 7229 So. Washtenaw Ave., PR 6-0575; Steve Rumchiks kontr. rašt.; Ant. Jaunis iždo glob.; J. Stumbris maršalka; Dr. J. P. Poška, daktaras kvotėjas, 3133 S. Halsted St., tel.: HE 4-2374. Susirinkimai įvyksta kas antrą sekmadienį kožną mėnesį Chicagos Lietuvių Auditorijoje, 3133 S. Halsted St., 1 val. po pietų. Nariais priimami vyrai ir moterys nuo 18 iki 50 metų amžiaus.

MARQUETTE PARKO NAMŲ SAVININKU ORGANIZACIJOS VALDYBA 1955 METAMS: Pirm. Juozapas Balčiunas, 7155 So. Sacramento Ave., tel.: GR 6-5078; vicepirm. Antanas Stankus, 7229 So. Fairfield Ave., tel.: WA 5-3972; nut. rašt. Frank Bakutis, 7229 So. Washtenaw Ave., tel.: PR 6-0575; fin. rašt. Thomas A. Petkus, 6714 So. Sangamon St., tel.: HU 3-0848; kasin. Domininkas Bredelis, 6751 So. Campbell Ave.; kasos glob. Kazimieras Brazaitis, 7212 So. California Ave., tel. HE 4-0273; koresp. Ona Švirmickas, 2512 W. 69th St., tel. HEmlock 4-0290.

LIET. TEATRALIŠKOS DRAUGYSTĖS RŪTOS NO. 1 VALDYBA 1955 METAMS: Pirm. Albert Tamson, 4300 So. Western Ave.; pirm. pagelb. Anna Casey, 3264 So. Halsted St.; nut. rašt. Frank Opulskas, 3955 Archer Ave.; fin. rašt. Thomas Salkauskas, 2514 W. 70th St.; kontr. rašt. Suzan Salkauskas, 2514 West 70th St.; kasos glob. Elizabeth Tamson, 4300 So. Western Ave.; kasin. Justin Yuškėnas, 2547 W. 45th St.; durų sargas Tadas Selickis, 7236 So. Whipple St.; ligonių lankytojas Tadas Selickis, 7236 So. Whipple St.; teisėjas Joseph Bartkus; teis. rašt. Elizabeth Tamson; korespondentas Frank Opulskas.

SLA 36-tos KUOPOS VALDYBA 1955 METAMS: Antanas Zalatoris pirm., 8939 So. Bell Ave., BE 8-1385; Petras Juozapavičius vicepirm., 3210 S. Lowe Ave.; A. Kaulakis, fin. rašt., 3247 So. Emerald Ave., CA 5-3016; M. Vaidyla nut. rašt., 840 W. 33rd St., YA 7-4789; J. Balchunas ižd., 7155 So. Sacramento Ave., tel. GR 6-5078; A. Bradchulis kont. rašt., V. Jankauskas maršalka, Dr. J. P. Poška daktaras kvotėjas, 3133 So. Halsted Street. Susirinkimai įvyksta kiekvieną mėnesį pirmą trečiadienį Chicagos Lietuvių Auditorijoj, 3133 So. Halsted St., 7:30 val. vakare.

LIET. BRIGHTON PARKO MOTERŲ KLUBO VALDYBA 1955 METAMS: Pirm. Adela Burba, 5847 So. Blackstone Ave., DO 3-5165; Vicepirm. Julia Sačauskas, 7222 S. Richmond Street, tel.: HE 4-7174; nut. rašt. Nellie Wilcop, 4443 So. Rockwell St., YA 7-4472; fin. rašt. Bernice Zemgulis, 2535 W. 42nd St., VI 7-2879; ižd. Adela Sankus, 2609 W. 43rd St., LA 3-6085; maršalka Kastancija Juška, 4443 So. Rockwell St. Susirinkimai įvyksta kiekvieno mėnesio pirmą ketvirtadienį, 7:30 val. vak. P. Vengeliausko svet., 4500 So. Talman Ave., Chicago, Ill.

SUSIVIENIJIMO LIETUVIU NAMU SAVININKU BRIDGEPORTE VALDYBA 1955 METAMS: Antanas Shimkus pirm., 3100 So. Lituanica Ave.; Stasys Kunevičius vicepirm., 3220 So. Union Ave.; A. Kaulakis nut. rašt., 3247 So. Emerald Ave., telef.: CA 5-3016; Thomas S. Janulis fin. rašt., 3430 So. Morgan St., tel. VI 7-5775; Steve Rumchiks ižd., 3448 S. Union Ave., tel. YA 7-3558; J. Daraška iždo glob.; J. Stumbris maršalka. Susirinkimai įvyksta kas antrą antradienį kiekvieno mėnesio, 7:30 val. vak., Chicagos Lietuvių Auditorijoje, 3133 So. Halsted Street. Visi namų savininkai kviečiami priklausyti prie šios organizacijos.

AMERICAN LITHUANIAN CITIZENS AND BENEFICIAL CLUB VALDYBA 1955 METAMS: Pirm. Walter Butkus, 4012 Archer Ave.; vicepirm. John Ramans, 415 E. 74th St.; nut. rašt. Paul J. Petraitis, 812 W. 33rd St., tel. CA 5-9191; fin. rašt. Bernice Žemgulis, 2535 W. 42nd St., telef. VI 7-2879; kontr. rašt. A. Kvedaras, 4246 So. Maplewood Ave.; kasos glob. A. Masulis, 3252 So. Halsted St.; kasierius K. Kazlauskas, 4435 So. Campbell Avenue; maršalka J. Grigonis; dakt. kvotėjas Dr. T. Dundulis, 4157 Archer Ave.; korespondentas A. Jusas, 2247 So. Oakley Avenue, telefonas: YArds 7-8989. Susirinkimai įvyksta kas trečią sekmadienį kiekvieno mėnesio 1 val. po pietų Hollywood svet., 2417 W. 43rd St. Į klubą priimami vyrai ir moterys lygiomis teisėmis, nuo 15 ligi 55 metų amžiaus.

CHICAGOS LIETUVIU SUVALKIEČIU DRAUGIJOS VALDYBA 1955 METAMS: Pirm. Adela Burba, 5847 So. Blackstone Ave., tel.: DO 3-5165: pirm. pagelb. Antanas Markauskas, 818 N. 14th Ave. Melrose Park, Ill., telef.: FI 4-7581; nut. rašt. Jonas Utara, 903 N. 20th Ave., Melrose Park, Ill., tel.: FI 4-3685; turto rašt. Vytautas Utara, 4537 S. Paulina St.; kontr. rašt. Ona Švirmickas, 2512 W. 69th St., tel.: HE 4-0290; iždin. John Puniška, 2605 W. 43rd Street, telef.: LA 3-6308; maršalka Simon Viršila, 4218 So. Rockwell Street. Susirinkimai atsibūna kas ketvirtą trečiadienį kiekvieno mėnesio Hollywood svet., 2417 W. 43rd Street. DRAUGIJOS CHORO VALDYBA Pirm. Vytautas Utara, 4537 S. Paulina St.; rašt. O. Švirmickienė, 2512 W. 69th St., tel.: HE 4-0290.; knyg. M. Endziulis, 5610 So. Maplewood Ave., tel.: HE 4-2343.

KRAKIŠKIŲ DRAUGIŠKO KLUBO 1955 METŲ VALDYBA: Felix Platkauskas pirmininkas, 4019 S Rockwell St., tel. LA 3-0833; Mike Kačinskas vicepirm., 6924 So. Artesian, tel. PR 6-9337; Alex Kvedaras nutarimų rašt., 4246 S. Maplewood Ave.; Joseph Bložys turto rašt., 3938 W. 63rd Place, tel. RE 5-2562; William Jankauskas iždininkas, 3332 South Lowe Ave., telef. VI 7-1413; Organizatorė Mrs. Starene, 4002 S. Rockwell Street; Juozapas Bložys, koresp., 3938 W. 63rd Place. Susirinkimai įvyksta kas pirmą sekmadienį kiekvieno mėnesio Klub Vainutas svetainėje, 4256 So. Maplewood Ave., 2 val. po pietų. Į klubą priimami vyrai ir moterys lygiomis teisėmis.

UPYTĖS DRAUGIŠKO KLUBO 1955 METŲ VALDYBA: Adomas Bartus pirm., 7221 So. Francisco Ave., tel. HE 4-6761; Tadas Zaleckis vicepirm., 7236 So. Whipple St. Bernice Kutas nut. rašt., 5816 S. Sacramento Ave., tel. PR 6-4717; Bernice Žemgulis fin. rašt., 2535 W. 42nd St., telef.: VI 7-2879; Justinas Juškėnas iždin., 2547 W. 45th St., LA 3-8314; Jonas Jusis maršalka, 4332 So. Rockwell St.; Adela Burba koresp., 5847 So. Blackstone Ave., DO 3-5165. Susirinkimai įvyksta kas pirmą šeštadienį kiekvieno mėnesio Vainutas svet., 4256 So. Maplewood Avenue, 7:30 val. vak. Į klubą priimami vyrai ir moterys lygiomis teisėmis.

ERŽVILKO DRAUGIŠKO KLUBO VALDYBA 1955 METAMS: Pirmininkas Charles Redecke, 7210 S. Washtenaw Ave., tel. HE 4-2341; vicepirm. Louis Antanavič, 7019 South California Ave., tel. PR 6-6561; nut. rašt. Nellie Wilcop, 4443 So. Rockwell St., tel YA 7-4472; fin. rašt. Bernice Žemgulis,2535 W. 42nd St., tel. VI 7-2879; ižd. Marie Redecke, 7210 So. Washtenaw Ave., tel. HE 4-2341; koresp. Jonas Dowiat, 5945 So. Albany Avenue, telefonas HE 4-9897. Klubo susirinkimai įvyksta kiekvieno mėnesio pirmą trečiadienį, 7:30 val. vak. P. Vengeliausko svet., 4500 S. Talman Ave., Chicago.

KUPIŠKĖNŲ KULTŪROS DRAUGIJOS VALDYBA 1955 METAMS: Pirm. F. Stanionis, 3950 W. Gladys Ave., Chicago; pagelb. K. Katella, 5566 W. Monroe Street, Chicago; rašt. P. Balchunas, 7146 S. Maplewood Ave., Chicago; fin. rašt. Kazys Katella, 4676 W. West End Ave., Chicago; ižd. Kazys Užtupas, 4729 W. 12th Place, Cicero; kasos glob.: A. Rudinskas, 4837 W. 14th St., Cicero ir P. Cheraška, 3023 N. Kenneth Ave., Chicago, Ill.

SLA 63 KUOPOS VALDYBA 1955 M.: Pirm. Petras Kurzikauskas, 10634 So. Indiana Ave., tel. PU 5-0074; vicepirm. Juzė Klonienė, 8858 So. Cottage Grove Ave.; protokolo rašt. Petras Kučinskas, 5 W. 112th Pl., tel.: PU 5-8099; fin. raš. ir organ. Albinas Laurutanas, 10530 S. Indiana Ave., tel. WA 8-0865; iždininkė Anastazija Snarskis, 610 E. 88th St., tel. TR 4-9291; iždo glob. Magdė Bartulienė, 627 E. 89th Place, tel. VI 6-3337; Marė Simonelienė, 716 E. 92nd Place; maršalka Jonas Bolišauskas, 515 E. 91st Place; dakt. kvotėjas Dr. J. Makaras, 11750 So. Parnell Ave., tel. PU 5-8277. Susirinkimai šaukiami Tuley Park svetainėje, 90th St. ir St. Lawrence kiekvieno mėnesio 1-mą penktad.

LIETUVOS ŪKININKO DRAUGIJOS VALDYBA 1955 METAMS: Pirmininkas Antanas Valonis, 2222 W. 107th St.; vicepirmin. Kazimieras Davis, 5648 So. Bishop St.; 2 vicepirm. Elzbieta Dambro, 2738 W. 60th St.; nut. rašt. Jonas Zaura, 2222 W. 23rd Place; fin. rašt. Adela Tamor, 1832 So. 50th Ave., Cicero, Ill.; kasos globėjai: Stanislovas Žičkus, Jonas Žurkauskas ir Jonas Matilionis; kasininkas Vincas Duoba; teisėjas V Valonis, Dr. S. Biežis daktaras kvotėjas, maršalka Ignas Benešunas korespondentas Kazimieras Davis.

ZARASIŠKIŲ KLUBO VALDYBA 1955 METAMS: Pirm. James Tarulis, 1438 So. 50th Ct., Cicero, tel. OL 2-0312: vicepirm. J. Užundenis, 6753 So Maplewood Ave., tel. PR 6-4710 nut. rašt. F. Zaliecka, 5347 S. Bishop St., tel. GR 6-3054; fin. rašt J. Yuškėnas, 2547 W. 45th St., tel LA 3-8314; ižd. Ralph Puslis, 7144 So. Sawyer Ave., tel. PR 6-7045 trys direktoriai: J. Alikonis, 1005 W. 58th St., tel. WE 6-6235; N. Matulis, 1318 N. Homan Ave., tel. AI 2-5181; P. Padvaiskas, 2335 W. 23rd St., tel. YArds 7-9485. Susirinkimai šaukiami kas antro mėnesio pabaigoje Hollywood sveainėje, 2417 W 43rd St., Chicagoje.

UNITY LITHUANIAN BEN. CLUB VALDYBA 1955 METAMS: Pirmininkas Mike Trijonis, 4510 So. Hermitage Ave., FR 6-2172; pirm. pagelb. Stanley Petkus, 4603. So. Paulina St., nut. rašt. Mike Martin, 6611 S. Fairfield Ave., HE 4-9822; fin. rašt. Walter Sharka, 4635 S. Washtenaw Ave., FR 6-0166; ižd. Nick Abaravičė, 8907 So. Cottage Grove Ave., VI 6-1855; kasos globėjai St. Laparskis ir Kost. Kupetis; namo trustisai: Nick Abaravičius, L. Rimšelis, P. Šeduikis; manager L. Rimšelis, 3020 W. 64th St. Susirinkimai vyksta kas pirmą kiekvieno mėnesio penktadienį 8 val. vakare, 4558 So. Marshfield Ave., Chicago, Ill.

LIETUVIŲ MOTERŲ DRAUGIJOS "APŠVIETOS" VALDYBA 1955 M.: pirm. Stella Kaulakis, 3247 South Emerald Ave., tel. CA 5-3016; vicepirm. Anna Piliponis, 3302 S. Union Ave., YA 7-7484; nut. rašt. Sophie Puniška, 2605 West 43rd St., telef. LA 3-6308; fin rašt. Magd. Viščiulis, 4118 N. Ottawa Ave., GL 3-3622; ižd. Anastazija Valančienė, 5702 So. Emerald Ave.; iždo glob. Marė Endziulienė, 5610 S. Maplewood Ave.; tvarkdarė Ona Juozaitis, 3249 So. Green St. Susirinkimai Sandaros svetainėje, 840 W. 33rd Street, kas antrą antradienį.

DRAUGYSTĖ SUSIVIENIJIMO BROLIŲ IR SESERŲ LIETUVIŲ VALDYBA 1955 METAMS: Pirm. A. Zalagėnas, 129th ir State Rd., Lemont, Ill.; vicepirm. A. Barscius, 3014 W. 40th St.; fin. rašt. G. Jakubauskas, 3242 So. Emerald Ave.; nut. rašt. W. Pankauskas, 1820 Canalport Ave., CA 6-5388; kas. F. Norbut, 1645 W. Wabansia Ave., AR 6-1068; kontr. rašt. W. Vinclovas, 3362 So. Lowe Ave.; kasos globėjos: M. Sinkevičienė ir O. Slausgalvienė; ligonių apekūnas F. Norbut. Susirinkimai būna kas antrą sekmadienį kiekvieno mėnesio 1 val. po pietų Dievo Apvaizdos parapijos svetainėje.

CICERO LIETUVIŲ NAŠLIŲ IR NAŠLIUKIŲ DRAUGIŠKO KLUBO VALDYBA 1955 METAMS: Pirm. Antanas Matul, 4155 Hirsch St., Chicago 51, Ill.; pirm pagelb. Paul Kvederis, 1420 So. 50th Ct., Cicero; nut. rašt. K. Kazlauskas, 4435 So. Campbell Ave., Chicago; turto rašt. Antanas Grincevičius, 8036 So. Yale Ave., Chicago 20, Ill., tel. ST 3-3316; kontrolės rašt. John Zaura, 2222 West 23rd Pl., Chicago; iždin. ir koresp. J. Balakas, 1414 S. 49th Ct., Cicero, tel. TO 3-8534; maršalka J. Striška, 1411 So. 48th Ct., Cicero. Susirinkimai vyksta kas pirmą penktadienį kiekvieno mėnesio, 8 val. vak., 1500 So. 49th Ave., Cicero, Ill.

HUMBOLDT PARK LIETUVIŲ POLITIKOS KLUBO VALDYBA 1955 M.: Pirm. John Benekaitis, 3724 No. Sheffield Ave., tel. LA 5-8216; vicepirm. Vic. Pačkauskas, 1645 No. Mozart St.; prot. rašt. John Railla, 4839 Winnemac Ave., MU 5-9356; fin. rašt. St. Buneckis, 3312 Wabansia Ave., tel. SP 2-3765; kas. Paul Milaševičius, 4207 No. Linder Ave., tel. PA 5-0256; maršalka Anton Kuprevicz, 5431 W. Drummond Place. Klubo mėnesiniai susirinkimai šaukiami kas trečią trečiadienį, 3600 W. North Ave.

DRAUGYSTĖS LIETUVOS KAREIVIŲ VALDYBA 1955 METAMS: Kazys Šimkus pirm., 1514 S. 48th Ct., Cicero; S. Šileika ir J. L. Žukauskas vicepirm. ir ligonių lankytojai; K. P. Deveikis nut. rašt.; K. Andrijauskas iždininkas; Ben Tumavičė fin. rašt. Susirinkimai kas trečią sekmadienį kiekvieno mėnesio, Liberty svet., 1401 S. 49th Court.

SLA 301 KUOPOS VALDYBA 1955 METAMS: Pirm. J. Tarulis, 1438 So. 50th Ct., Cicero; vicepirm. M. Tribičius; nut. rašt. J. Činikas; iždin. K. Genis; fin. rašt. ir organizatorius K. P. Deveikis; iždo globėjai A. L. Matul ir E. Yerusevich. Susirinkimai vyksta kas antrą pirmadienį kiekvieno mėnesio Liberty svet.

LIET. KULTŪROS DRAUGIJA, Chicagos Liet. Draugijos skyrius: Pirm. K. P. Deveikis, 1330 So. 49th Ave., Cicero; nut. sekr. J. Balakas; fin. sekr. ir iždininkas K. Jakubka; iždo globėjas M. Tribičius. Susirinkimai vyksta kas trečią ketvirtadienį Skadausko sveainėje, 1500 S. 49th Ave.

JONIŠKIEČIŲ L. ir K. KLUBO VALDYBA 1955 METAMS: Pirm. John Gasparaitis, 3407 W. 72nd Place; vicepirm. Adelė Burba, 5847 South Blackstone, DO 3-5165; nut. rašt. Joseph Keturakis, 3217 S. 53rd Ct., Cicero, Ill., tel. OLympic 2-8243; fin. rašt. Frank Chepulis, 3510 W. 63rd St., tel. RE 7-0243; kasierius Joseph Vebell, 6447 So. Emerald Ave., tel. EN 4-4380; kasos globėja Estelle McNamee, 6948 S. Rockwell St., tel. HE 4-3138; korespondentas Julius Adomaitis, 6430 S. Campbell Ave., tel. PR 6-8819. Susirinkimai įvyksta kas antrą sekmadienį kiekvieno mėnesio, Vengeliausko svetainėje, 4500 So. Talman Ave., 1 val. po pietų.

LIETUVIŲ ŽAGARĖS KLUBO VALDYBA 1955 METAMS: Pirmininkas W. Christian, 3238 W. 110th St., tel. CE 3-5635; vicepirm. J. Vebell, 6447 So. Emerald Avenue, telef. EN 4-4380; nut. rašt. J. Keturakis, 3217 So. 53rd Ave., Cicero 50, Ill., tel. OL 2-8243; fin. rašt. Mrs. B. Žemgulis, 2535 W. 42nd St., telef. VI 7-2879; ižd. Mrs. Adelė Burba, 5847 So. Blackstone Ave., tel. DO 3-5165; kasos glob. J. Sherman, 6348 So. Albany Ave., tel. PR 6-1552; koresp. J. Balakas, 1414 So. 49th Ct., Cicero 50, Ill., tel. TO 3-8534; maršalka Mrs. A. Povilaitis, 509 103rd Street. Klubo susirinkimai įvyksta kas 4-tą nedėldienį kiekvieno mėnesio Vengeliausko svetainėje, 4500 So. Talman Ave. 1 valandą po pietų.

CICERO LIETUVIU PAGERINIMO IR POLITIKOS KLUBO VALDYBA 1955 METAMS: Pirm. J. F. Kimbark, 1613 So. 49th Ave., tel. TO 3-6593; vicepirm. J. Tarulis, 1438 So. 50th Ct., tel. OL 2-0312; nut. rašt. K. Genis, 1611 So. 49th Ct., TO 3-6169; fin. rašt. G. Pocius, 1607 So. 49th Ct., tel. TO 3-6445; iždin K. Laudanskas, 1440 So. 48th Ct., tel. OL 2-7453; dvi iždo globėjos: O. Skridulienė 1617 So. 49th Ave. ir R. Račiauskienė, 1339 So. 50th Ave. Klubo susirinkimai laikomi kiekvieno mėnesio antrą antradienį, Lietuvių Liuosybės svetainėje.

LIETUVOS ŽMONIŲ NAIKINIMO BŪDAI

PJT pilnaties posėdyje New Yorke Dr. B. Nemickas, LLK narys, kalbėjo apie būdus, kuriais Sov. Sąjunga vykdo Lietuvos gyventojų naikinimą.

Sovietų Sąjungos tikslai

Sovietų Sąjunga, prievarta tremdama žmones iš jų tėvynės, siekia dviejų tikslų: 1. sunaikinti pavergtųjų Europos kraštų tautų tautinį atsparumą ir 2. sustiprinti savo gamybos pajėgumą.

Žmonės perkeldinami į tolimąsias Rusijos sritis įvairiais titulais: vieni dėl jų politinio neištikimumo pasmerkiami prievartos darbams ir tuo pačiu mirčiai; kiti, ypač jaunimas, prievarta apgyvendinami Kazachstano, Čkalovo ir Altajaus srityse pagal Chruščiovo planą steigiamuose kolchozuose, kur turi dirbti ir gyventi žiauriose pionierių sąlygose; dar kiti, tai yra specialių mokyklų absolventai ir kvalifikuoti darbininkai, prievarta išsiunčiami į įvairias tolimosios Rusijos įmones ir "Chruščiovo dvarus".

Deportacijos tebeeina

Pagal iš anapus geležinės uždangos atvykusių liudytojų parodymus, okupantas ligi 1951 m. vykdė Lietuvoje viešas masines deportacijas. Jos pareikalavo iš lietuvių tautos didelių aukų — daugiau kaip 350.000 Lietuvos gyventojų išvežta vergų darbams į tolimąją Rusiją. Šis skaičius sudaro daugiau kaip 10% visų Lietuvos gyventojų.

Deportacijos iš Lietuvos nėra liovęsi ir dabar. Jos pakeitė tik savo formą. Jas dabar stengiamasi pridengti tariamojo savanoriškumo skraiste. Žmonės išsiunčiami iš Lietuvos negrįžtamai, kad vieni jų, praradę sveikatą priverstinio darbo mašinoje, žūtų, o kiti pastoviai apsigyventų toli nuo savo krašto ir, tapę sovietiniais darbo robotais, nutrauktų dvasinius ryšius su savo tauta ir pasidarytų sovietinės masės bejausmiais nariais.

Jaunimas vežamas į Chruščiovo dvarus

Dabartiniu metu Lietuvoje deportacijos nepaprastai skaudžiai paliečia jaunimą. Nekalbant jau apie Lietuvos gyventojų naikinamuosius areštus, kurie tęsiasi be paliovos, dabar jaunimas įvairiais titulais, pridangstomais dažniausia "savanoriškumo" skraiste, prievarta gebenamas iš Lietuvos daugiausia į vadinamuosius "Chruščiovo dvarus" dirvonaujančių žemių kultūrinti.

Lietuvoje veikia vadinamosios "Darbo rezervų valdybos" agentūros. Jos verbuoja viengungius ir šeimas tariamiems savanoriškiems darbams į šiaurės miškus ir tolimųjų Rusijos sričių geležinkelius. Pratiškai tas "savanoriškumas" reiškiasi tuo, kad komunistų partijos nužiūrėti asmens pakviečami atvykti "savanorišumo" pareiškimų pasirašyti. Pasirašiusieji gauna kelionpinigius ir mažą pašalpėlę. Nepasirašiusieji vis tiek prievarta išsiunčiami, tik jau be pašalpos ir į daug žiauresnes darbo sąlygas.

Kasmet apie 30,000 Lietuvos jaunimo pašaukiamą karinės prievolės atlikti formaliai trejiems, penkeriems metams ar net ir ilgesnaim laikui (pagal ginklo rūšį). Paprastai maždaug trečdalis to jaunimo negrąžinama Lietuvon. Nepatikimieji iš viso nepatenka į kariuomenę — jie (vadinamieji "bezsročnikai") be termino skiriami į valstybės vykdomus darbus Rusijos gilumoje. Visa eilė tų, kurie baigia karinę tarnybą, taip pat priverčiama apsigyventi užuralės sovchozuose, kurie pagal Chruščiovo planą steigiami ligšiol dirvonavusiose Kazachstatno, Čkalovo ir Altajaus žemėse. Maža to. Vadinamosios "Perkurdinimo valdybos" agentūros verbuoja karinę prievolę baigiančiųjų šeimas persikelti į "Chruščiovo dvarus", nurodydamos, kad jų sūnus ar broliai jau esą apsisprendę tenai pastoviai apsigyventi.

Daug Lietuvos jaunimo, išėjusio mokslą Lietuvoje ar ir Sovietų Sąjungos mokyklose, patenka į Rusijos gilumą, nes jie, ypač stipendininkai, neturi laisvės pasirinkti darbo vietą: turi vykti kur skiriami.

Lietuvių perkeldinimas į Aziją

Nuo pereito pavasario pradėtas dar naujas pretekstas Lietuvo žmonėms perkeldinti į Aziją. Pagal Sovietų Sąjungos vyriausybės ir komunistų partijos 1954 m. kovo 2 d. dekretą, 1954 metais buvo išsiųsta iš Lietuvos apie 4.000 jaunuolių. Net ir pats okupantas Lietuvos komunistinio jaunimo centro komiteto sekretoriaus ruso Fedotovo lūpomis pripažįta, kad šiuo titulu iš Lietuvos išvežta daugau kaip 2,000 jaunimo. Oficialiame Fedotovo 1954 m. balandžio 6 d. pareiškime nebesislapstant sakoma: "Atsiliepdami į partijos raginimą, daugiau kaip 2,000 Tarybų Lietuvos jaunųjų patriotų pareiškė norą vykti įsisavinti naujų žemių". Ir 1955 metams šiuo titulu išsiunčiamųjų skaičius nebus mažesnis. Vilniaus radijas š. m. kovo 23 d. praneša: "Šiemet Tarybų Lietuva siunčia į Kustanasaus sritį daugiau kaip 800 savo geriausių sūnų ir dukrų". O kur dar į Altajaus, Čkalovo, Kazachstano ir kitas užuralės sritis siunčiamųjų žmonių kontingentai?

Iš Lietuvos išveža 20,000 žmonių kasmet

Visais tais priverstiniais būdais iš Lietuvos išsiunčiamųjų žmonių metinis skaičius yra nemažesnis kaip 20.000. Kadangi išsiunčiamųjų kontingentus užpildo beveik išimtinai jaunimas, tai šios deportacijos nepaprastai žalingai veikia ir šiaip jau labai skaudžiai nukentėjusią Lietuvių tautą.

Komunistai, išsiųsdami iš Lietuvos daugiausia jaunuolius vyrus, dirbtiniu būdu sudaro lyčių disproporciją, kad būtų apsunkintas lietuviškos šeimos kūrimas ir Lietuvoje ir sovietiniame ištrėmime. Paimkime porą pavyzdžių: Kalvarijos rajono "Vagos" kolektyvinio ūkio antroje brigadoje, apdirbančioje 600 ha žemės, yra 59 žmonės, iš jų 50 moterų ir tik 9 vyrai; arba viename Kupiškio rajono kolchozu iš 700 žmonių tėra tik 200 vyrų (daugiausia senių ir vaikų). Taip pat ir sovietiniame ištrėmime sunkios sąlygos neleidžia kurti šeimos: o, antra, ten yra tokia tautybių maišatis, kad apie lietuviškos šeimos kūrimą negali būti nė kalbos.

Šių gyventojų, ypač jaunimo, priverstinis perkeldinimas yra sistemingas pavergtųjų Europos tautų fizinis naikinimas ir tautinis maišymas, siekiąs palaipsniui jas likviduoti. Tai yra tas pats genocidas, vykdomas tik kitomis formomis ir mėginamas dangstyti įvairiais nekaltybės šydais.

UNITED PRESS-NAUJIENŲ Telephoto

P. F. Osborn, Louisville ir Nashville geležinkelių advokatas (kairėje), sveikinasi su G. Leighty, unijų komiteto pirmininku, pasiekus susitarimą po 57 dienų streiko. Trumpose ceremonijose buvo F. O'Neill, National Mediation Board pirmininkas (antras iš kairės), ir R. Boyd, Mediation Board narys.

Karo mokykloje

(Iš kariūno atsiminimų)

Kai, I Pasauliniam karui baigiantis, lietuvių tauta spontaniškai griebėsi ginklo atgauti nepriklausomai valstybei iš besiveržiančių iš visų pusių grobuoniškųjų kaimynų — rusų, lenkų ir vokiečių, jai reikėjo ir karo vadų kovoms vesti.

Tam tikslui Kaune, vėlesnėse Vidaus Reikalų Ministerijos patalpose, buvo įsteigta Karo Mokykla karininkams ruošti. Instruktoriai buvo buv. caro kariuomenės karininkai, tai ir sistema buvo panaši; net ir karo statutai buvo versti iš rusų kalbos.

Pirmosios Karo Mokyklos mokslo atžvilgiu buvo trumpesnės, nes fronte trūko karininkų ir jų nebuvo iš kur gauti. Pirmoji laida truko vos 4 mėnesius, vėliau kursas tolydžio buvo pratęsiamas iki 2 metų ir ilgiau.

Mokykloje, šalia teorijos (statutų), buvo ir karinė mankšta. Pvz. IV-je laidoje (1920 m.) kariūnai turėjo darbo nuo ankstaus ryto iki vėlaus vakaro. Be to, tekdavo eiti sargybą, tai poilsiui nedaug likdavo laiko. Kartais ir naktimis būdavo aliarmai.

Kadangi į karo mokyklą buvo patekę jaunuolių gimnazistų tiesiog "iš po mamos skverno", tai iš pradžių jiems būdavo sunkoka. Bet ilgainiui užsigrūdindavo, ir liko gerais, drausmingais karininkais. Ne be to, kad nepasitaikytų išimčių.

Daug į Karo Mokyklą buvo pašaukta pagal specialų inteligentų mobilizacijos įstatymą baigusių ne mažiau kaip 4 gimnazijos klases. Kariūnų tarpe buvo abiturientų, studentų, valdininkų ir senesnės kartos asmenų, taip pat iš pulkų atkomandiruotų. Tuo būdu Karo Mokyklos IV laidai susidarė apie 500 vyrų. Ilgainiui jų eilės žymiai praretėjo, ir IV laidą po 14 mėnesių baigė kiek daugiau negu 20 karininkų.

Tam priežasčių buvo daug. Vieniems nepatiko per didelė drausmė ir bausmės (pvz. stovėti salėje su šautuvu ar ramiai už mažiausią nusikaltimą beveik kas vakarą po darbo), per silpnas maistas arba noras baigti mokslą ir kt. Galima į tuos dalykus įvairiai žiūrėti, bet, šiaip ar taip, yra pateisinimo, nes, žiūrint valstybės gerovės, bendri valstybės reikalai svarbesni už atskiro žmogaus norus ar išskaičiavimus drausmės srityje.

Maždaug po dviejų mėnesių nuo IV laidos Karo Mokykloje atidarymo atsirado apie 30 kariūnų, kurie dėl vienokios ar kitokios priežasties nepanorėjo likti karininkais. Vieną dieną jie buvo išrikiuoti aikštėje, kur vėliau buvo Kauno Universiteto rūmai, ir atvykusio Karo Mokyklos viršininko buvo kiekvienas atskirai klausinėjamas, kodėl nenorįs likti. Po apklausinėjimo visi tie kariūnai buvo pasiųsti į Kauno etapo skirstymo punktą. Ten atvyko gruodžio mėnesio pabaigoje, o kareivinėse šančiuose ne visur tebuvo sveiki langai, ir gulėti teko ant plikų narų, o užšikloti nebuvo kuo. Jiems teko skusti bulves ir kitus panašius darbus atlikti. Vėliau jie buvo paskirstyti po pulkus raštininkais, kurių tuomet buvo nemažas trūkumas. Po dviejų metų jų tarnyba baigėsi, ir jie grįžo į civilinį gyvenimą. *Buvęs Kariūnas*

ANDY NORBUTAS

groja šaltimiero Radijo WGES trečiadienio programose

Svetimomis kalbomis apie mus

Egzilų spaudoj, komentuojant Kersteno Komiteto veiklą ir pasisakant dėl siūlymo tęsti toliau komunistų agresijos tyrinėjimus, pažymima, kad Kersteno komitetas Amerikoje ir Europoje yra apklausinėpęs 335 liudininkus. Nuo Pirmojo Pasaulinio karo iki 1939 m. sovietai sulaužė 36 įvairias sutartis su kitais kraštais. Spauda karštai pritaria pastangoms, kad ir naujasis JAV kongresas toliau tyrinėtų sovietinę agresiją, skatina padaryti viską, kad būtų parodyta, jog Amerika pavergtųjų tautų neužmiršta ir neapleidžia.

Įtakingas JAV dienr. "The New York Times" vedamajame, skirtame aprašyti Bandunge, Indonezijoje, vykusiai Azijos ir Afrikos 29 tautų konferencijai, priminė, kad naujosios imperialistinės tironijos aukomis yra kritusios Lietuva, Latvija, Estija, Lenkija ir kitos Rytų bei Vidurio Europos valstybės. Smarkiai prieš bolševikus, iškeldamas Pabaltijo užgrobimą, taip pat pasisakė Ceilono min. pirm. J. Kotelavala. Per konferenciją buvo griežtai kai kurių jos dalyvių pasmerktas komunistinis imperializmas bei bolševikinis kolonializmas. Tuo metu, kai Vakarų valstybės palaipsniui likviduoja savo buvusias kolonijas, suteikdamos tautoms nepriklausomybę, po Antrojo Pas. karo pabaigos ne mažiau kaip 14 tautų atgavo nepriklausomybę — jų bendras gyventojų skaičius siekia 600 milijonų. Tuo pačiu metu komunistai jau pavergė ne mažiau kaip 16 tautų su 700 mil. gyventojų.

Lietuvių spaudoj keliama mintis, kad Indijos premjeras Neru, kuris birželio mėnesį numato lankyti TSRS, prieš išvykdamas Lenkijon, būtinai aplankytų ir pavergtuosius Pabaltijo kraštus. To jį turį paprašyti viešu laišku laisvinimo veiksniai. —E.

MATTHEW MIKASAUSKAS
8847 Luella Ave.

Mirė 1955 m. gegužės mėn. 9 dieną, 7 val. ryte, sulaukęs 65 metų amžiaus. Gimęs Lietuvoje, Skaudvilės par., Velkių kaime. Amerikoj išgyveno 45 metus.

Paliko nuliūdę: sūnus Anthony, 2 posūniai: Alex ir Walter Gedwill, marti Paulina, poduk ra Bernice Long, žentas Charles, sesuo Mary Radvilas su šeima, 3 anūkai ir kiti giminės, draugai ir pažįstami.

Priklausė Šv. Izidoriaus, Katalikų Susivienijimo Draugijai, South Chicagoje.

Kūnas pašarvotas Kompare kopl., 9858 Commercial Ave.

Ketvirtadienį, gegužės 12 d., 9 val. ryto, kūnas bus lydimas iš koplyčios į Šv. Juozapo, Lietuvių parapijos bažnyčią, o po gedulingų pamaldų bus laidojamas Šv. Kazimiero kapinėse.

Visi a. a. Matthew Mikasausko giminės, draugai ir pažįstamieji nuoširdžiai kviečiami dalyvauti laidotuvėse ir suteikti jam paskutinį patarnavimą ir atsisveikinimą. Nuliūdę lieka:

Sūnus, Posūniai, Marti, Podukra, Žentas, Sesuo, Anūkai ir kiti Giminės.

Laid. direkt. Edward F. Kompare. SO. Chicago 8-1111-8800.

LOVEIKIS Siunčiam Gėles Telegramu į Visas Pasaulio Dalis
KVIETKININKAS
Gėles Vestuvėms, Banketams ir Pagrabams.
3316 So. Halsted St. YArds 7-7308

GĖLININKAS
(PUTRAMENTAS)
Linksmumo arba liūdesio valandoje Gražiausios Gėlės ir Vainikai. Antkapių papuošimai ir sezoninės kapams gėlės.
ROY R. PETRO (Putramentas)
5519 So. Harlem Avenue
POrtsmouth 7-9020

URBA Gėlės Mylintiems. Vestuvėms, Banketams, Laidotuvėms, Papuošimams
GĖLININKAS
4180 ARCHER AVENUE
Tel.: LA 3-5800 arba LA 3-5870

GUŽAUSKŲ
BEVERLY HILLS GĖLINYČIA
GĖLĖS VISOMS PROGOMS
2443 W. 63 ST.
Telef.: PR 8-0833 ir PR 8-0834

Steponas C. Lackawicz
LAIDOTUVIŲ DIREKTORIUS
TRYS KOPLYČIOS
2424 WEST 69th STREET — REpublic 7-1213
2314 WEST 23rd PLACE — VIrginia 7-6672
10756 S. MICHIGAN AVE. — PUllman 5-1270

LIŪDESIO VALANDOJE ŠAUKITE
MAŽEIKA & EVANS
LAIDOTUVIŲ DIREKTORIAI
3 ATSKIROS VĖSINAMOS KOPLYČIOS
6845 S. Western Ave. RE 7-8600-8601
Gyvenantiem kitose miesto dalyse gausim koplyčią arčiau jūsų namų.

A. PETKUS
LAIDOTUVIŲ DIREKTORIUS
6812 So. Western Avenue
1410 South 50th Avenue
CICERO, ILLINOIS
TELEFONAI:
GRovehill 6-2345-6 • TOwnhall 3-2109
KOPLYČIOS VISOSE MIESTO DALYSE

John F. Eudeikis
LAIDOTUVIŲ DIREKTORIUS
Seniausia ir Didžiausia Laidojimo Įstaiga
AMBULANCE DIENĄ IR NAKTĮ
4605-07 So. Hermitage Avenue
Tel.: YArds 7-1741 ir BIshop 7-9481
★
4330-34 So. California Avenue
Telefonas: LAfayette 3-0440
Mūsų radio programos šeštadieniais 9:15 ryto iš WGES, 1390 kil.
MODERNIŠKOS AIR-CONDITIONED KOPLYČIOS

NARIAI
Chicagos Lietuvių Laidotuvių Direktorių Asociacijos

AMBULANCE PATARNAVIMAS DIENĄ IR NAKTĮ.
★
TURIME KOPLYČIAS VISOSE MIESTO DALYSE.

LEONARD BUKAUSKAS
10821 S. MICHIGAN AVE. Phone: COmmodore 4-2228

VASAITIS - BUTKUS
1446 S. 50th AVE., Cicero, Ill. Phone: OLympic 2-1003

ANTANAS M. PHILLIPS
3307 LITUANICA AVENUE Phone: YArds 7-3401

PETRAS P. GURSKIS
659 WEST 18th STREET Phone: SEeley 3-5711

ALFRED VANCE
177 WOODSIDE RD., Riverside, Ill. Tel.: OL 2-5245

PETRAS BIELIŪNAS
4348 S. CALIFORNIA AVE. Phone: LAfayette 3-3572

GEORGE F. RUDMIN
3319 S. LITUANICA AVE. Tel.: YArds 7-1138-1139

P. J. RIDIKAS
3354 S. HALSTED STREET Phone: YArds 7-1911

LEONARDAS A. EZERSKIS
1646 W. 46th STREET Phone: YArds 7-0781

AUTO TAISYMAS IR GASOLINO STOTIS
Atliekami lyginimo ir dažymo darbai. Taisomi motorai, stabdžiai, transmisijos ir t. t. MOBILGAS benzinas, Firestone padangos, baterijos ir automobiliams dalys.
1934 W. 59th Street Tel.: GRovehill 6-9136
M. ČESAS, patyręs automobilių specialistas

LIETUVIŠKA ĮSTAIGA
SAFETY OF YOUR SAVINGS
CRANE Savings & LOAN ASS'N
INSURED UP TO $10,000
3%
2555 West 47 th Str. CHICAGO 32, ILL. LAf. 5-1083
B.R.PIETKIEWICZ PRES.

Lietuvių Taupymo ir Skolinimo Bendrovių Lygos Nariai
kuriose kiekvieno santaupos yra apdraustos iki $10,000.00, o namų paskolos duodamos lengvomis sąlygomis.
CHICAGO SAVINGS & LOAN ASSN.
6234 SOUTH WESTERN AVE. CHICAGO 36, ILLINOIS
CRANE SAVINGS & LOAN ASSN.
2555 WEST 47th STREET CHICAGO 32, ILLINOIS
DISTRICT SAVINGS & LOAN ASSN.
3430 SOUTH HALSTED STREET CHICAGO 8, ILLINOIS
ST. ANTHONY SAVINGS & LOAN ASSN.
1447 SOUTH 49th COURT CICERO 50, ILLINOIS
UNIVERSAL SAVINGS & LOAN ASSN.
1800 SOUTH HALSTED STREET CHICAGO 8, ILLINOIS

PRADĖK TAUPYTI ŠIANDIEN, - TURĖSI RYTOJ!
TAIGI PRADĖK TAUPYTI ŠIOJE LIETUVIŠKOJE ĮSTAIGOJE.
Kiekvieno taupytojo indėliai yra apdrausti iki $10,000.00.
BRIGHTON SAVINGS and LOAN ASS'N.
4071 Archer Ave. Tel.: LAfayette 3-8248
(į vakarus nuo California Avenue)
CHARLES ZEKAS, Secretary
OFISO VALANDOS:
Pirmad., Antrad., Penktad. ir Šeštadieni 9:00 ryte iki 4:30 val. po pietų.
Trečiad. 9:00 ryto iki 12 val. dieną. Ketvirt. 9:30 ryte iki 8:00 val. vak.

K. TAUTKUS-DUBYSA

Surinkimas, darbas ir valdymas

LAISVOJI TRIBŪNA

Šiais metais gegužės pirmoji reikšminga mums tuo, jog tą dieną buvo išrinkta JAV Lietuvių Bendruomenės aukščiausias organas — Pirmoji Taryba.

Surinkimas

Bendruomenės tikslai yra žinomi — lietuvybės išlaikymas, kultūrinis veikimas. Pradžia padaryta, daug išsiaiškinta, dar daugiau prisiginčyta — galutinis tikslas visgi rastas, kad tokia organizacija, kuri apimtų visus lietuvius; kraujo ryšius turinčius, kilmę — reikalingas. Šiandien toji svajonė įvykęs faktas — istorinis įvykis — demokratiniais dėsniais išrinkta Taryba. Kandidatų pasirinkimas buvo nemažas. Ką balsuotojai laisvai pasirinko, už kokius kandidatus atidavė savo balsus, tokios sudėties bus Pirmoji Taryba. Nors nebuvo verta demonstruoti srovinius ir politinius aspektus (organizacija yra nepolitinė); ne vietoje buvo ir grupiniai kandidatų reklamos dalykai, rekomendacijos, bet visą atmetus, tenka laukti iš Tarybos vienintelio dalyko — nuoširdaus ir bešališko darbo, atsidavimo, pasiaukojimo surinkti ir apjungti visus Amerikoje gyvenančius lietuvius: seniau gyvenančius, naujai įsikūrusius, kalbančius lietuviškai ar ne, čia gimusius. Ji negalės reklamuotis, kad sukūrė tokią organizaciją pirmoji. Amerikoje yra susikūrusių įvairiausių organizacijų seniai. Tarybos darbas yra rasti kelius, kurie būtų priimti visų seniau veikiančių organizacijų, paliekant joms nesuvaržytą veikimo laisvę, paskirtį, bet pritraukiant bendram kultūros darbui į bendruomenės eiles.

Darbas

Darbas, žinoma, nėra lengvas. Teks sugaišti, pareikalaus kantrybės, bet jei tik bus su meile ir vieni kitų supratimu dirbama, tikėkite, susilauks vaisių. Čia pasirodyti privalės kiekvienas Tarybos narys atskirai ir visi bendrai. Kiekvieno lietuvio, bendruomenės nario, lietuvybės išlaikymu besisielojančio ir kultūrinio veikimo trokštančio asmens pareiga ateiti Tarybai į pagalbą, bet nelaukti, kol būsi pakviestas. Kas laukia stebūklų iš Tarybos, tas tegul nenusimena, kad jų greitai nematys. Stebūklai nedygsta, kaip grybai po lietaus. Darbas, visų gera valia, susipratimas, kantrybė, laikas ir, svarbiausia susiklausymas — darys stebūklus.

Valdymas

Organizacija yra bendram darbui susibūrusių žmonių junginys. Statutas, taisyklės, kuriuos sambūrio nariai ar jų dauguma priėmė, patvirtino ir pasižadėjo laikytis, tampa atitinkamu įstatymu — organizacijos konstitucija — tikslu, darbo ir veikimo planu. Aišku, visi nariai negali valdyti. Todėl iš savo tarpo išsirenka patinkamus ir tam darbui tinkamus asmenis, kuriems patiki visos organizacijos valdymą, žinoma, neperžengiant konstitucijoje apibrėžtų tikslų. Viskas tvarkoje: organizacija gyvuoja, darbas eina, planai realizuojami. Bet atsitinka, kad vienas ar keli išrinkti į "valdžią" asmens, iš lėto, nepastebimai, apgalvotai pasisavina "pašalines" teises, kurios siaurina organizacijos tikslą arba stengiasi organizaciją padaryti vienos grupės, politinės partijos, srovės įrankiu. Kas tada atsitinka — žinome iš gyvenimo patyrimo. Antra negerovė, kada "valdžia" nori valdyti, bet nenori dirbti. Ši mada buvo senovės laikais. Nors ji beveik išnyko, bet kartais koks nors "valdovas" trokšta garbės. Darbo dirbti nenori, kitaip jos pasiekti negali, žinoma, stengias patekti į "valdžią" ir čia ją valdymo būdu susidaryti arba kitų darbu sukrautą garbę sau prisiskirti. Tokių asmenų nesunku surasti, visur jų maišosi ir mūsų tarpe. Kiekvienas valdymas, paremtas sąžiningu darbu, duoda naudos vienetui, suteikia garbę valdantiems. Nežiūrint kas jis bebūtų — ministeris, karalius, organizacijos pirmininkas, valdybos narys ar kitas. Dėlto sakoma — nesvarbu kas valdys, bet svarbu, kas dirbs (dar svarbiau, ką ir kaip dirbs. — **Red.**). Mums tektų pasakyti, kad svarbu ir valdymas ir darbas — tegul bus Taryboje mažiau valdančiųjų, bet daugiau dirbančiųjų arba Taryba tebūna ne valdančioji, bet dirbančioji. Tikėkime, kad ji tokia bus arba kad ji suderins savo darbus su valdymu, sulies valdymo ir darbo sąvokas taip, kad jos viena kitai padės, nemaišys, bet jungs ir keliaus pačiu geriausiu organizacijai bujoti keliu. Tada visos kliūtys bus nugalėtos, tikslai pasiekti — organizacija pjungs visus lietuvius, išskiriant tuos, kurie tarnauja Maskvai, yra vergijos vergai, atseit, visuomeniniai gyvuliai, bet pačios minkščiausios smegenų rūšies.

Philadelphia, Pa.

Motinos dienos minėjimas

Geguž. 8 d. Šv. Kazimiero par. salėje buvo minima Motinos Diena. Minėjimą suruošė skautų tuntas "Šešupė". Patį minėjimą atidarė, jam vadovavo ir įžanginę kalbą pasakė paskautininkė M. Raugienė. Seniausio amžiaus motinos, esančios susirinkime, buvo pakviestos į sceną ir apdovanotos gėlėmis, kas bendrai turėjo simbolizuoti motinos pagerbimą. Gražią, turiningą ir įdomią kalbą pasakė ilgametė skautų organizacijos veikėja žinomo Lietuvos patrioto V. Putvio-Putvinskio duktė p. Putvytė. Kalbėtoja gyvenimo pavyzdžiais pavaizdavo, kokią didelę ir net lemiančią įtaką turi žmogaus gyvenimo formavimuisi pirmasis motinos auklėjimas moralinio, tautinio ir kitais pažiūriais.

Meninius dalykėlius atliko jaunieji skautai ir skautės. Iš jų tenka paminėti sk. Pumputytę, kuri gražiai pagriežė smuiku, o sk. Šeštokaitė padainavo patriotinę dainą.

UNITED PRESS-NAUJIENŲ Telephoto
Nashua, arklių lenktynių favoritas, anksti rytą žiovauja Louisvilleje.

Rockford, Ill.

Pagerbsime motinėles

Šiais metais motinos pagerbimas čia bus gegužės 15 d. Tai pirmas toks įvykis, LB apylinkės rengiamas.

Chicagos lietuviukai moksleiviai mamyčių pagerbti atvažiuoja į Rockfordą. Vietos mokytoja p. Zakarienė skaitys paskaitą apie motiną, Chicagos vaikučių ansamblis, kanklininkai dainuos ir skambins kanklėmis, vaidintojai suvaidins montažą, o šokėjai šoks tautinius šokius mūsų motinėlių garbei. Jiems vadovauja pasižymėję muzikai ir tautinių šokių mokytojai. Tie vaikučiai tai diegai, kurie išaugs būsimosios laisvosios Lietuvos kovotojais ir vadais.

Mes, rakfordiečiai lietuviai, turime juos visus gražiai sutikti ir priimti su atvira širdimi, parodyti, kad mes jų laukiame ir įvertiname jų dainas, šokius ir t.t.

Didžiulė Lietuvių Klubo salė skambės dainomis "Močiute širdele" ir kt. Žinoma, kad ir vaikučių tėvai atvažiuos, bus proga su jais susipažinti ir pasikalbėti. Kuo daugiau pažinčių užmegsime savųjų tarpe, tuo labiau susibursime į vieną bendriją, dalinsimės kultūriniais ir meniniais pradais. Ir politiškai būsime stipresni kovoti už Lietuvos laisvę.

Kad galėtume pasveikinti ir tas motinėles už plačiojo Atlanto, Lietuvos šalelėje, kurioms niekas ašaros nenubraukia, nesuramina, nepraleiskime tos dienos, visi ateinantį sekmadienį dalyvaukime gražiame Motinos pagerbime.

Žvalgas

Žmonių buvo daug ir visiems paliko gražų įspūdį gražiai atliktas minėjimas, už ką tenka garbė skautų organizacijos vadovams. **J. Malonis**

— Vokietijoje 683 lietuviai džiovininkai laukia mūsų pagalbos. Aukokime jiems šio vajaus metu!

JONAS GRADINSKAS
Televizijos, Radio, Patefonų Taisymas
"PASKAMBINKIT PRIEŠPIET — ATVAŽIUOSIM POPIET"
J. G. Television, 944 W. 35th Place
Telefonas FRontier 6-1998
Pas lietuvį — ir geriau ir pigiau!

Vincas Krėvė priklauso visiems lietuviams!

Taupymas yra turtingumo šaltinis
Pradėk taupyti tuojau.. Mes mokam aukštus dividendus.
Mūsų bendrovės laikomi pinigai apdrausti iki $10,000.00.
MIDLAND SAVINGS AND LOAN ASS'N.
4038 Archer Avenue Tel. LAfayette 3-6719
Sekretorius AUGUST SALDUKAS
Už Taupomus Pinigus Mokame 3½ Nuošimčio

MOVING APDRAUSTAS PERKRAUSTYMAS MOVING
IS TOLI IR ARTI
(Naujų didelį trokai - Naujausi kraustymo įrankiai
Ilgų metų patyrimas - Pigus ir sąžiningas patarnavimas
JUOZAS NAUJOKAITIS
2022 W. 69 St. Chicago 36, Ill. Tel. WAlbrook 5-9209

RAKANDAI

ILGIAU TARNAUS
GRAŽIAU ATRODYS IŠ
LIETUVIŲ BENDROVĖS
KRAUTUVĖS
PROGRESS FURNITURE Co
4181-83 ARCHER AVENUE
Tel.: LAfayette 3-3171
Brighton Parko Kolonijoje.
KAS DIENĄ ČIA RASITE DIDŽIAUSIAS PREKIŲ VERTYBES
Naujausių madų, geriųjų išdirbysčių rakandų, kaurų, pečių, televizijos aparatų, refrigeratorių, plovyklų, vaikams rakandų ir visų kitų namam reikmenų. LENGVI IŠSIMOKĖJIMAI PRITAIKOMI VISIEMS.

BUICK'AS
LIETUVIŠKAS
AUTOMOBILIS

LIETUVIAI AKIŲ GYDYTOJAI

DR. G. SERNER
LIETUVIS AKIŲ GYDYTOJAS
25 metų patyrimas
Tel.: YArds 7-1829
Pritaiko Akinius
Kreivas Akis
Ištaiso.
Ofisas ir Akinių Dirbtuvė
756 WEST 35th STREET
Valandos: nuo 10 iki 2, nuo 6 iki 8
Trečiadieniais tik susitarus.
Šeštadieniais nuo 10 iki 3 val. popiet

Dr. Kazimieras
MICHEL
Optometristas - Orthoptistas
Gydo nusilpusias ir nervuotas akis
Egzaminuoja akis ir pritaiko akinius
Išgydo kreivas akis be operacijos.
Įdeda netikrą — artificialę akį pagal sveiką. Praktikuoja per 39 metus.
Kalba lietuviškai.
4654 SO. ASHLAND AVENUE
Telefonas: YArds 7-6616
Nuo 9:30 val. ryto iki 8 val. vakaro.
Geras patarnavimas.

Dr. Ant. Rudokas, O. D.
tikrina akis, pritaiko akinius, keičia stiklus ir rėmus.
Telefonas: YArds 7-7381
Priima: Vakarais nuo 6 ir 9 val.
Šeštad. nuo 10 ryto iki 4 po pietų.
Treč. ir sekmad. pagal susitarimą.
4455 S. CALIFORNIA AVE., Chicago.

Garsinkitės "N-nose'

Dr. Juzė ir Dr. Kęstutis AGLINSKAI
GYDYTOJA-JAS IR CHIRURGĖ-GAS
2300 WEST 51st STREET
VALANDOS:
Pirm., antrad. 10-12, 2-4 ir 6-9 popiet.
Ketvirtad., penktad. 2-4, 6-9 popiet.
Šeštadieniais 10-2 val. popiet.
Tel. ofiso: PRospect 6-1795
Rezid.: GRovehill 6-5603

DR. ANNA BALIUNAS
AKIŲ, AUSŲ, NOSIES IR GERKLĖS LIGOS
PRITAIKO AKINIUS
6322 SO. WESTERN AVENUE.
Valandos: Antradieniais ir penktadieniais nuo 7 ligi 9 val. vakaro.
Šeštadieniais nuo 10 ligi 12 ir nuo 1 ligi 3 valandos po pietų.
Kitu laiku tik susitarus.
Ofiso telef.: PRospect 8-3229
Rezid. telef.: WAlbrook 5-5076

Tel.: PRospect 8-1717
DR. S. BIEŽIS
GYDYTOJAS IR CHIRURGAS
3148 WEST 63rd STREET
Val.: kas dieną po pietų 1-3; vak. 7-8 tiktai antradieniais ir penktadieniais.
Trečiad. ir sekmad. ofisas uždarytas.
Rez.: 3241 WEST 66th PLACE
Phone: REpublic 7-7868

Tel.: YArds 7-3526 — YArds 7-7410
DR. G. J. BYLAITIS
Spec. smegenų ir nervų ligos.
Val.: antr. ir ketv. 7:30 iki 8:30 P. M.
Šeštad. 12:30 iki 4:00.
Kitomis dienomis tik susitarus.
DR. J. G. VALAITIS
Val.: kasdien 6:30-8:30, sešt. 4-6.
4038 SO. ARCHER AVENUE

DR. PETER BRAZIS
PHYSICIAN AND SURGEON
2434 WEST 71st STREET
CHICAGO, ILL.
Telefonai:
Ofisas: HEmlock 4-5849
Rezidencija: HEmlock 4-2324
OFISO VALANDOS:
Pirmad., Ketvirt. ir Penktadienį nuo 1-4 ir 7-9, Antrad. nuo 1-5, Trečiad. ir Šeštadienį tiktai susitarus.

Ofiso telef.: VIrginia 7-0036
Rezidencijos: BEverly 8-8244
DR. T. DUNDULIS
GYDYTOJAS IR CHIRURGAS
4157 ARCHER AVENUE
Ofiso valandos:
Nuo 2—4 ir nuo 6—8:30 val. vakaro.
Šeštadieniais nuo 2 iki 4 po pietų.
Trečiadieniais pagal sutartį.

Tel. ofiso: VI 7-0600; rez. RE 7-6867
DR. BR. GAIŽIUNAS
GYDYTOJAS IR CHIRURGAS
4055 ARCHER AVENUE
(Kampas Archer ir California Ave.)
VAL.: 2—4 po pietų ir 6—8 vakare, šeštadieniais 2—7 p.p., išskyrus sekm.

Telef. Ofiso ir rezid. WAlbrook 5-3388
DR. S. GEŠTAUTAS
GYDYTOJAS IR CHIRURGAS
2624 West 71st Street
(Kampas 71 & Talman Ave.)
Priėmimo valandos: Kasdien nuo 10-12 prieš piet; 1-3 p.p. ir nuo 6-9 vakare. Sekmadieniais tik susitarus.

Rezid. telef.: INterocean 8-8732
Ofiso telef.: INterocean 8-7654
DR. K. GUDAITIS
GYDYTOJAS IR CHIRURGAS
Chirurgija ir moterų ligos
10756 SO. MICHIGAN AVE.
Val.: Kasdien 9-12 val. ryto, 1-4 val. p. p., ir 6-8 val. vak., išskyrus trečiad. Šeštad 10-3. Kitu laiku — susitarus.

Rezid. tel.: STewart 3-4511
Ofiso telef.: YArds 7-1166
DR. J. GUDAUSKAS
GYDYTOJAS IR CHIRURGAS
756 WEST 35th STREET
Kampas Halsted ir 35-tos gatvės
Valandos: 1-4 p. p. ir 6:30-8:30 val. kasdien. Trečiadieniais uždaryta.
Šeštadieniais nuo 1 iki 4 po pietų.

DR. A. JENKINS
PHYSICIAN AND SURGEON
(Lietuvis Gydytojas)
2500 WEST 63rd STREET
Ofiso val.: kasdien nuo 2—4 po pietų ir 7:30—9 vakaro.
Trečiad. ir šeštad. uždaryta.
Ofiso telefonas: PRospect 6-3838
Rezid. telefonas: REpublic 7-9199

GRovehill 6-1595
Dr. Aldona A. Juska
AKIŲ LIGŲ SPECIALISTĖ
IR PRITAIKO AKINIUS
Valandos: 9-12, 7-9 pagal susitarimą, išskyrus trečiadienius ir šeštadienius.
2422 W. MARQUETTE ROAD

Ofiso ir buto telef.: OLympic 2-1381
DR. F. V. KAUNAS
DR. J. VAITAITIS
GYDYTOJAI IR CHIRURGAI
1407 SO. 49th COURT, CICERO
Kasdien 10—12 ryto ir 5—8 val. vak.
Šeštadieniais 10—2.

Tel.: ofiso GR 6-4322. Rez.: HI 5-2626
DR. JOSEPH W. KADZEWICK
(LIETUVIS)
GYDYTOJAS IR CHIRURGAS
Priėmimo valandos tiktai susitarus: nuo 2 iki 4 v. p. p. ir nuo 7 iki 9 vakaro, išskyrus trečiadienius.
MANOR MEDICAL ARTS BUILDING
6400 SO. KEDZIE AVE.

Telef.: Ofiso ir buto OLympic 2-4159
DR. P. KISIELIUS
GYDYTOJAS IR CHIRURGAS
4938 W. 15th Ave., Cicero, Ill.
Kasdien 1-3 val. ir 6-8 val. vakaro.
Šeštadieniais 12—4 val.
Butas: 1526 So. 49th Ave., Cicero, Ill.

Ofiso telefonas: LAfayette 3-3210
Jei neatsiliepia šaukite KEdzie 3-2868
Dr. Emily V. KRUKAS
GYDYTOJA IR CHIRURGĖ
4146 SO. ARCHER AVENUE
Val.: kasdien po pietų nuo 12—2:30
Daily afternoons.
Vakarais: pirmad., antrad., ketvirtad 6—8:30. Trečiadieniais tik susitarus

Dr. A. Valis - Labokas
GYDYTOJAS IR CHIRURGAS
Spec. Moterų Ligos
3267 SO. HALSTED STREET
Telefonas: DAnube 6-1125
Valandos: 1-4 ir 6-8 vakaro.
Šeštadieniais 1-4 val. po pietų.

Telefonai: Ofiso GRovehill 6-5399
Rezidencijos: PRospect 6-4732
DR. A. MACIŪNAS
GYDYTOJAS IR CHIRURGAS
Spec. chirurginės ligos
2423 WEST 63rd STREET
(kampas 63rd ir Artesian)
OFISO VAL.: 2-4 ir 6-8 val. po pietų kasdien. Šeštadienį 2-4 val.
Trečiadieniais ir sekmad. uždaryta.

DR. CONSTANCE O'BRITIS
PHYSICIAN AND SURGEON
2408 WEST 63rd STREET
Tel.: HEmlock 4-5524
Hours by appointment only.

Dr. Juozas PAUKŠTYS
DANTŲ GYDYTOJAS
4253 ARCHER AVENUE
(įėjimas iš Whipple St.)
Valandos: kasdien 10-12, 2-6 p. m.
7-9 p. m. Šeštadieniais 10-12.
Trečiadieniais uždaryta.
Tel.: LA 3-4949, namų CE 3-7786

DR. STRIKOL
GYDYTOJAS IR CHIRURGAS
4645 SO. ASHLAND AVENUE
Ofiso valandos: nuo 2—4 ir 6—8;
Ser., Subat. ir Nedėl. tik susitarus.
Ofiso telefonas: YArds 7-4787
Namų telefonas: PRospect 6-1930
Jei neatsilieps viršutiniai telefonai, šaukite MIdway 3-0001

Tel. ofiso: CLiffside 4-2896
Rez.: LAfayette 3-1172
DR. P. STRIMAITIS
GYDYTOJAS IR CHIRURGAS
1724 WEST 47th STREET
(kampas 47th ir Hermitage)
Priėmimo val.: 2-4 ir 6-9 val. po pietų, šešt. 2-6 v. p.p., išskyrus sekmadienius.

Telefonai: ofiso CLiffside 4-0253
Rezidencijos: GR 6-8876
DR. A. Z. ŠAULYS
GYDYTOJA IR CHIRURGĖ
4645 S. ASHLAND AVE. (kamb. 211)
Pirm., Antr., Ketv. ir Penktad. 6:30—8:30 val. vak. Šeštadienį 2—4 v. p. p.

DR. VYT. TAURAS-TUPČIAUSKAS
GYDYTOJAS IR CHIRURGAS
Bendra praktika, spec. Moterų ligos.
Ofisas ir rezidencija: 2410 W. 51st St.
(antras namas nuo Western Ave.)
Ofiso ir rezid. telef.: PRospect 8-1223
Ofiso val.: Pirm. 8 — 10 v. v. Antr., Treč. ir Penkt. 6—9 v. v. ir Ketv. ir Šeštadienį 2—4 val. po pietų.

DR. V. P. TUMASONIS
GYDYTOJAS IR CHIRURGAS
CHIRURGINĖS LIGOS
Ofiso telef.: HEmlock 4-2123
6255 SO. WESTERN AVENUE
Rezid. telef.: PRospect 6-8484
Val.: 2-4 po pietų ir 7-9 vak. Šeštad. 2-4 po pietų. Treč. ir sekm. uždaryta.

Tel.: ofiso ir rez. PRospect 6-9400
Dr. Ona Vaškevičius
(VAŠKEVIČIŪTĖ)
GYDYTOJA IR CHIRURGĖ
6248 SO. KEDZIE AVENUE
Val.: kasdien nuo 1—3 popiet ir nuo 6—8 val. vakaro; šeštad. 1—4 popiet; trečiadienį ir kitu laiku tik susitarus.

Tel.: ofiso VI 2-1581; rez.: VI 2-0742
DR. V. VILEIŠIS
GYDYTOJAS IR CHIRURGAS
802 WEST 31st STREET
(kampas Halsted ir 31-os gatvių)
Priėmimo valandos: 2-4 ir 6-8 val.
Šeštadieniais 2-4 val. po pietų.
Sekmadieniais uždaryta.

DR. BRUNO J. ZUBRICK'AS
GYDYTOJAS IR CHIRURGAS
2951 WEST 63rd STREET
(netoli Sacramento Ave.)
Valandos: 2—4 po pietų ir 7—9 vak., trečiad. ir sekmad. pagal susitarimą.
Telefonas: HEmlock 4-7899
Namų tel.: HIlltop 5-2557

P. ŠILEIKIS, O. P.
ORTHOPEDAS-PROTEZISTAS
Aparatai - Protezai, Med. Bandažai. Speciali pagalba Kojoms (Arch Supports) ir t. t.
Val.: 9—4 ir 6—8. Šeštadieniais 9—1.
ORTHOPEDIJOS TECHNIKOS LAB.
1911 W. 59th St., Chicago 36, Illinois
Tel.: PRospect 6-5084

Nesenstančios vertybės už mažą kainą

Ar jau turite šiuos veikalus:

1. William Shakespeare MACBETH. Didžiausio visų laikų dramaturgo garsiausia tragedija, poeto Kleofo Jurgelionio vertime. (Pirmieji užsisakę gaus šią knygą gražiai įrištą į kietus viršelius).
2. Miguel de Servantes PERSKYRŲ TEISĖJAS. Didžiojo ispanų klasiko "Don Kichoto" autoriaus komedija. M. Rastenio vertimas.
3. M. Arcibašev PAVYDAS. Psichologinė penkių veiksmų drama. Didelis įtempimas per visą veikalą.
4. Vsevolod Garsin KARĖS LAUKUOSE. Įdomūs rusų caristinės armijos kareivio atsiminimai. Parašyta labai gyvai ir intriguojančiai.
5. Paul Lafargue PASAKA APIE ADOMĄ IR JIEVĄ. Sulyginamosios mitologijos veikalas. Vertė P. Miškinis.
6. Erkman-Chatrian LAIKRODININKO ATSIMINIMAI. Prancūzų rašytojo apysaka iš Napoleono karų laikmečio.

Visas šias vertingas knygas gausite NAUJIENŲ administracijoje tiktai už $1.00. Atsilankykite ar siųskite money orderį nedelsdami, nes kai kurių iš šių knygų kiekis labai ribotas.

NAUJIENOS
1739 So. Halsted Street
Chicago 8, Ill.

1% BONAS EXTRA UŽ SANTAUPAS

Pradedant naujus 1955-tus metus, CHICAGO SAVINGS AND LOAN ASSOCIATION įsteigia **NAUJĄ BONŲ SKYRIŲ.** Šiame skyriuje, be mūsų nuolatinio aukšto dividendo, taupytojas dar gaus iki 1% extra bonusą. Ypatingai šis skyrius taikomas ir skiriamas vaikams bei jaunuoliams. Bet suaugusieji taip pat yra kviečiami juo pasinaudoti.

Kviečiame tėvus atidaryti bonų sąskaitą savo vaikams pačioje jų jaunystėje. Paaugusius atsiveskite į mūsų raštinę. Supažindinkite juos su taupymo svarba. Tegu jie patys, Jūsų priežiūroje, tvarko savo taupymo reikalus. Tai bus geriausia ateities dovana, kokią galite duoti savo vaikui. Jei norite platesnių informacijų, tai pašaukite arba patys atsilankykite į mūsų raštinę. CHICAGO SAVINGS yra pirmoji taupymo bendrovė visoje pietinėje miesto dalyje, kuri yra atidariusi tokį svarbų taupymo skyrių.

Padėkite taupomus pinigus į šią progresyvę, tvirtą — su viršum 14½ milijonų dolerių — taupymo bendrovę, kurioje visi indėliai yra apdrausti iki $10,000.00... Kur norimi pinigai taupytojams yra išmokami pagal pareikalavimą ir kur be pertraukos duodamas aukštas dividendas.

Indėliai padėti iki 15-tos šio mėnesio dienos gaus dividendą už pilną mėnesį.

VALANDOS: Pirmadieniais nuo 12 iki 8 val. vakaro. Antradieniais ir Penktadieniais nuo 9 iki 4 valandos po pietų. Ketvirtadieniais nuo 9 iki 8 val. vakaro. Trečiadieniais uždaryta visą dieną. Šeštadieniais nuo 9 ryto iki 2 val. po pietų.

CHICAGO SAVINGS AND LOAN ASSOCIATION
6234 SO. WESTERN AVENUE JOHN PAKEL, Prezidentas Telef.: GRovehill 6-7575

IŠ CHICAGOS IR APYLINKIŲ

Parazitai naikina lapus

Dėl staigaus ir šilto pavasario Chicagos srities rezervatuose miškas greit apsilapojo. Bet jaunus lapus tirštai užpuolė žali ir juodi kirminai. Daug medžių liko be lapų. Vaikščiojant, kirminai nuo lapų ant galvos krinta. Net stalai jais aplipę. **Kor.**

Sodai jau peržydėję

Kas dar norėjo pamatyti žydinčius sodus, šįmet jų daugiau nematys. Šį pavasarį sodai buvo pačiame žydėjime gegužės 1 d., bent visa savaite anksčiau, negu kitais metais. Vyšnios, kriaušės ir obelys šį pavasarį Chicagos srity nepaprastai ryškiai žydėjo. Žiedam buvo palankus šiltas ir giedras oras. Lietus kenkia žiedams — mažina vaisių užmezgimo galimybes. **Kor.**

Moderni mokykla

Gegužės 3 dieną pradėti statybos darbai New Dunbar Vocational aukštesniosios mokyklos ties South Parkway ir Calumet Avenue. Jos pastatymas kainuos daugiau, negu 5 milijonus dolerių.

Trys plieno ir betono pastatai turės visus įrengimus, reikalingus jaunimo auklėjimui. Ypatingai erdvūs ir patogūs bus mankštos kambariai, didelė auditorija parengimams, poilsio kambariai, na, ir, žinoma, klasės pamokoms. Mokyklos kaimynystėje numatomas įrengti parkas.

Sužeistiems veteranams

Illinojaus Veteranų Komisija praneša, kad tie sužeisti karo veteranai, kurie jaučiasi, kad jų nedarbingumas per mažu procentu nustatytas arba kurių nedarbingumas nuo įvertinimo momento padidėjo, gali kreiptis į artimiausias veteranų komisijos įstaigas savo sveikatai patikrinti.

Cook apskrities veteranai turėtų kreiptis į įstaigą, esančią 5241 W. 25th St., Cicero, Ill., nuo 9 val. ryte iki 5 val. p. p.

Nušovė berniuką

12-metis berniukas Eugene Poteete, 2858 Van Buren St., savo tėvo šautuvu pro lėkštą nušovė kitą 12-metį — Peter Briuccia, gyv. 2820 Harrison St.

Apklausinėjimo metu šaudytojas pareiškė, kad jis pasiėmė tėvo šautuvą ir norėjo jį išbandyti. Nušautojo berniuko jis anksčiau nebuvo pažinęs. Šaudymo metu jis jo net nematė.

Palikimas ginklo vaikams prieinamose vietose gali atnešti skaudžias pasekmes.

Unijos remia parodų rūmų statybą

Jau seniai projektuojama Chicagoje pastatyti didžiulius rūmus, kurie tiktų gausiems suvažiavimams ruošti ir parodoms organizuoti. Tokius rūmus siūloma statyti ant ežero kranto ties 23rd St.

Labai karštai projektą remia Amerikos Darbo Federacija (American Federation of Labor), kurios kalbėtojas pareiškė: "Unijos turi šimtus konvencijų kiekvienais metais, bet Chicagoj patogumų toms konvencijoms trūksta".

Antrą kartą skiepys

Mokyklų vaikai, kurie jau yra kartą paskiepyti prieš polio ligą, po poros ar kelių savaičių, bus skiepijami antrą kartą. Laiko tarpas tarp pirmojo ir antrojo skiepų turi būti mažiausiai dviejų savaičių.

Nors JAV vyriausybė patarė laikinai sustabdyti skiepijimą, kad būtų galima išaiškinti paskutiniu laiku pasitaikiusių polio susirgimų priežastis, bet pakartotinam skiepijimui ruošiamasi intensyviai.

Chicagos sveikatos tarybos prezidentas Dr. N. Bundesen pareiškė, kad miesto medicinos personalas gali paskiepyti per dieną apie 70,000 vaikų.

Projektuoja 11½ mylių tiltą

Susisiekimui suprastinti inžinierius Mark D. Kalisher siūlo pastatyti 11½ mylių tiltą virš Michigano ežero tarp Oak St. ir Evanstono priemiesčio. Tiltu galėtų važinėti ne tik automobiliai, bet ir vienabėgis traukinukas.

Inžinierius sako, kad tokio tilto, kuris būtų pakilęs 28 pėdas virš vandens, pastatymas kainuotų apie 175 milijonus dolerių. Bet iš Evanstono į miesto centrą kelionė juo užtruktų tik 10 minučių.

Sprendžiant susisiekimo klausimus, siūloma statyti tiltus virš ežero ir pietinėje miesto dalyje.

Jaunųjų respublikonų konvencija

Ateinantį savaitgalį Congress viešbuty vyks metinė jaunųjų Cook apskrities respublikonų konvencija, kurios metu bus aptariami einamieji organizacijos reikalai ir renkama vadovybė.

Kalbėtojų tarpe numatomi: JAV federalinis gynėjas Robert Tieken, buvęs kandidatas į Chicagos merus Robert E. Merriam ir kt.

Į Cook apskrities jaunųjų respublikonų vadovybę kandidatuoja Maurice Coburn ir Elsroy Sandquist — abu besireiškią politiniame gyvenime.

PASIRINK GERĄ VIETĄ SAVO SANTAUPOMS

- Universal Savings and Loan bendrovei sueina 32 metai nuo įsikurimo.
- Tikslas šios bendrovės yra suteikti galimybę taupytojams dėti savo santaupas: pirkimui nuosavybės, apsaugai nuo nedarbo, suteikti mokslą savo vaikams ir kitokiems reikalams.
- Čia visų indėliai yra apdrausti iki $10,000.00.
- Ši bendrovė yra narys Federal Home Loan Banko, kuris suteikia galimybę, reikalui esant, pasiskolinti dideles sumas iki 35% turto.
- Kiekvienas taupytojas yra savininkas šios bendrovės.
- Mokame augštus dividendus ant indėlių 2 kartus metams, o kas atlieka paskirstome į atsargas.
- Pinigai įdėti prieš 10 dieną neša dividendus už visą mėnesį.
- Suteikiame paskolas pirkimui namų ant ilgų ir lengvų išmokėjimų.

FEDERAL SAVINGS AND LOAN INSURANCE CORPORATION — SAFETY OF YOUR SAVINGS — INSURED UP TO $10 000

UNIVERSAL SAVINGS AND LOAN ASSOCIATION

1800 SO. HALSTED STREET CHICAGO, ILLINOIS

Telefonas: HAymarket 1-2028

Atdara nuo 9 ryto iki 4 val. vakaro. Trečiadieniais uždaryta.
Ketvirtadieniais atdara iki 8 val. vakaro.
Automobilistams tuščias lotas šalimais.

Linkolno Parko gražuolė

Ši jaunutė lama, kuri gimė ir išaugo Chicagos Linkolno parke, išrinkta gegužės mėnesio gyvulių gražuole. Gyvena jį šiaurinėje parko dalyje ir nepaprastai mėgiama vaikų. Jos kaimynystėje neseniai įkurdinti du jauni meškiukai ir kengurų šeima.

Taisomas Garfield bulvaras

Trims mėnesiams uždaromas susisiekimas Garfield bulvaro atskiruose ruožuose tarp South Park Ave. ir Artesian Ave. Gatvei bus duotas naujas grindinys, kurio 3½ mylių ruožas kainuos apie $650,000.

Valdžia per ilgai tylėjo

Atomų mokslininkas iš Washingtono Dr. Ralph E. Lapp kalbėdamas Chicagoje pareiškė, kad dėl valdžios tylėjimo mes esame per mažai painformuoti apie vandenilio bombos sprogimo pasekmes. Dėl informacijos trūkumo Amerikos miestų apsaugos darbai yra gerokai suvėluoti ir atsilikę.

Kalbėtojas atkreipė dėmesį į japonų žvejus, kurie nukentėjo nuo hidrogeninės bombos Bikini saloje, nors juos skyrė nuo sprogdinimo vietos 250 mylių.

Šiuos ir kitus faktus Amerikos vyriausybė turėjusi tuojau pateikti žmonėms, kad jie galėtų tinkamai apsaugoti savo miestus galimo karo atveju.

Litografijos paroda

Marshall Field & Co. trečiojo aukšto poilsio kambary atidaryta litografijos paroda, kurią galima lankyti iki gegužės 20 d. Eksponatai parinkti iš visos Amerikos. Iš 1,700 atsiųstų kūrinių komisija parodai išskyrė tik 267 eksponatus.

Išteisino policininką

Policininkas Charles Michiels buvo suspenduotas už praėjusių metų gale 8 metų mergaitės suvažinėjimą ties Broadway Ave. ir Catalpa Ave. Ankstyvesniuose kaltinimuose buvo teigiama, kad policininkas per greitai ir nerūpestingai važiavo.

Teismo metu paaiškėjo, kad tariamasis kaltininkas važiavo tik 25—30 mylių per valandą. Teisėjas jį išteisino.

AŠTUNTAS EVANGELIKŲ REFORMATŲ SINODAS TREMTYJE

Š. m. gegužės 28 ir 29 dienomis šaukiamas Chicagoje, 1942 N. Spaulding Ave., Aštuntas Sinodas Tremtyje.

Kviečiami dvasiškiai, kuratoriai, parapijų atstovai.

Kviečiami atsilankyti visi, kuriems mūsų bažnyčios reikalai brangūs ir kurie atskirų kvietimų negavo. **Kolegija**

Skaitykite "N-nas"

Garsinkitės "N-nose"

Šeimininkės minėjo Motinos Dieną

Kaip kasmet, taip ir šįmet, Lietuvių Šeimininkių R. K. Vienetas, kuriam Sophie Barcus vadovauja nuo Antrojo Pasaulinio karo pradžios, gražiai paminėjo Motinos Dieną.

Jau trečius metus iš eilės pietus šiai progai patiekia narė Antanina Linkus. Vieneto ir atskirų narių vardu buvo įteiktos jai dovanos ir sudainuota ilgiausių metų.

Dienai pritaikytą programą pradėjo vieneto pirmininkė Sophie Barcus, kuri pristatė Norą Gugienę dienos kalbėtoja.

Pobūvyje dalyvavo apie 25 narės ir viešnios. Iš jų buvo trys motinos, kurios turi ir proanūkų: Sniečkus, Bennett ir Linkus. Programa baigėsi bendru dainavimu. Visos dainos buvo pašvęstos motinos garbei. **—Ng**

Jaunųjų baletininkių pasirodymas

Gana gausi publika praėjusį šeštadienį Lietuvių Auditorijoje stebėjo Simo Velbasio Baleto Studijos mokinių pasirodymą, kurio dviejų dalių programoje buvo atliktas L. Delibes baleto "Coppelia" antrasis veiksmas ir eilė trumpesnių baletinių gabaliukų, kurių muzikos autoriai yra C. Saint Saens, Čaikovskis ir kt.

"Coppelijos" antrame veiksme gražiai pasirodė Svanildos partijoje R. Graužinytė, Franco — A. Stasaitis ir Koppelijaus — pats studijos vedėjas Simas Velbasis. Kitos šokėjos: A. Balytė, B. Barodicaitė, A. Druskytė, D. Jucevičiūtė, R. Izokaitytė, I. Vitauskaitė, N. Stančius, V. Stasaitė, V. Lukaševičiūtė, D. Indrikaitė, S. Juškaitė, R. Čėsnaitė.

Po pertraukos buvo atliktas šokis iš baleto "Samsonas ir Dalila", kuriame pasirodė B. Barodicaitė ir I. Vitkauskaitė. "Keturiose balerinose" šoko N. Stančius, A. Tamošiūnaitė, G. Juškaitė ir I. Valiukaitytė. "Olandų šokį" atliko D. Jucevičiūtė, A. Druskytė, V. Lukaševičiūtė ir R. Izokaitytė. Čaikovskio "Gėlių valsą" atliko visos baleto mokinės.

Kostiumus suprojektavo dail. V. Petravičius. Šokiams akompanavo A. Kalvaitis.

Per penkerius metus Simo Velbasio Baleto Studija lietuvių visuomenei pateikė daug gražių pasirodymų. Studijos vedėjo teigimu, tie pasirodymai galėtų būti dar efektingesni, jeigu studijoje susidarytų berniukų būrelis.

Šiuo parengimu buvo kukliai paminėta studijos penkerių metų gyvavimo sukaktis ir 30-ties metų sukaktis nuo Coppelijos/" baleto interpretacijos Lietuvos scenoje.

Lietuvaitė - kontesto laimėtoja

Barbara Arndt

Jauna lietuvaitė Barbara Arndt, gyv. 4700 W. 20th St., Cicero, priklauso prie 5 Western Electric Co., Inc., suruošto populiarumo "Hello, Charley" kontesto laimėtojų ir tuo pačiu įeina į kompanijos populiarumo karalienių tarpą.

Barbara Arndt yra Mr. ir Mrs. Clarence Arndt duktė. Ji turi 19 metų ir dirba sekretoriato stenografe Western Electric kompanijoje. 1954 m. ji baigė Morton aukštesniąją mokyklą. Western Electric kompanijoje dirba nuo 1953 metų. Ji yra 5 pėdų ir 4 colių aukščio, sveria 128 svarus.

Pranešime sakoma, kad Barbara Arndt aktyviai reiškiasi sporte. 1953 m. ji laimėjo pirmą vietą ratukų, kurie naudojami vietoj pačiūžų, šokio pasirodyme. Savo laiku ji besprotuodama buvo susižeidusi ir netekusi sąmonės. Ji mėgsta taip pat vandens slidžių sportą.

Populiarumo "Hello, Charley" konteste iš 10 finalisčių 5 laimėjo karalienių titulus. Garbingiausias karalienės titulas atiteko LaVerne Panek. Šalia jos ir lietuvaitės Barbara Arndt, kitos laimėtojos yra: Lorna Knack, Geraldine Diener ir Arlene Stukel.

Mirė Motiejus Markus

Motiejus Markus daug metų yra gyvenęs Chicagos miesto šiaurėje. Jis daug metų dirbo Edison įstaigoje gatvių šviesų prižiūrėtoju. Prieš penkerius metus jis išėjęs į pensiją nusipirko vasarnamius Michigano valstybėje ir ten pastoviai apsigyveno su savo žmona. Mirė praeitą savaitę. Jo brolis Karolis, gyvenąs Chicagoje, išvyko į laidotuves.

Savu laiku Motiejus ir Karolis Markai buvo aktyvūs įvairių organizacijų darbuotojai.

P. Galskis, kuris mirė 1943 m., ir Markai buvo belikę tik trys nariai SLA 226 kuopos, kai prieš 45 metus ji iširo. Jie trys išlaikė kurį laiką šios kuopos numerį, o ilgainiui kuopoj vėl pradėjo augti narių skaičius. Motiejus pasitraukė iš SLA tada, kai išvyko į Michigano valstybę gyventi. **K.Č.**

Gimtadienio minėjimas

Gegužės mėn. 4 d. pasibaigus Eržvilko Klubo susirinkimui, prasidėjo jo nario Florian Walentyno gimtadienio minėjimas tose pat patalpose, 4500 S. Talman Ave. Be klubo narių dalyvavo daugelis Jubiliato pažįstamų, draugų ir giminių; buvo gausu dovanų ir linkėjimų. Minėjime dalyvavo sekantieji asmenys: Burbai, Kelleriai, Saukai, Wilcopai, Gestarai, Tillie Mitskūnas, Mrs. Witis, Mrs. Juška, Mrs. Petkus, Mrs. Žemgulys, Wengeliauskai. Buvo svečių iš Brookfield, Ill.: Zyndai, Mrs. Adella Pocius, P. Stromski, Edvin B. Lange ir dukterys.

Širdingai dėkoju visiems klubo nariams, mano geriems draugams ir giminėms už dovanas ir geriausius linkėjimus, o taip visiems, dalyvavusiems tokio šaunaus pobūvio paruošime mano gimtadienio proga.

Jubiliatas Florian Walentyn

Skaitykite "N-nas"

Garsinkitės "N-nose'

CLASSIFIED ADS.

HELP WANTED — MALE
Darbininkų Reikia

PORTERIAI
Dienos darbas. Geras atlyginimas.
Pusantro atlyginimo už laiką,
viršijantį 40 valandų.
6 darbo dienų savaitė.
TURI SUPRASTI ANGLIŠKAI.
Geros darbo sąlygos.
Nuolaidos už pirkinius.
Gyvybės, ligos ir ligoninės apdraudos
veltui. Kreipkitės į:
Employment Office, 8-tas aukštas

MAURICE L ROTHSCHILD
State at Jackson

HELP WANTED — FEMALE
Reikia Darbininkių

SIUVAMŲJŲ MAŠINŲ
OPERATORIAI
Paprastomis ir dvigubomis adatomis.
Aukštas atlyginimas. Švari dirbtuvė.
Įvairios naudos.
PROTECTION PRODUCTS CO.
2637 West Polk. SAcramento 2-6711

REIKALINGA
INDŲ PLOVĖJA
rytinėje pamainoje.
"PALANGA" RESTORANAS
6918 So. Western Ave.
GRovehill 6-9490

REIKALINGA STENOGRAFĖ
Įvairus bendras raštinės darbas
Amžiaus riba nenustatyta.
Teiraukitės:
CONTINENTAL SAVINGS
4559 So. Paulina Street

REIKALINGA moteris dirbti restorane nuo 1-9 valandos popiet.
3320 So. Halsted St. VI 7-8594

RENTING IN GENERAL
Nuomos

IŠRENDUOJAMI 4 kambariai mūriniame name. Šildymas karštu vandeniu. 2 miegamieji. Suaugusiems. $65 mėnesiui. Clearing apylinkėje, arti 63rd Street. 6023 So. Mayfield Ave.

BRIGHTON parke išnuomojamas 2½ kamb. butas, apšildomas gazu, šiltas vanduo, II aukšte. Atskiras įėjimas.
2728 West 39th Place

RENDUOJAMAS 4 kambarių flatas 3 žmonėms. Elektra ir šiluma. $65 į mėnesį. 1248 W. 59th St. WA 5-4045

MAŽA šeima, švarūs ir ramūs žmonės, ieško gero 3-4 kambarių buto. Pranešti telefonu REpublic 7-7663.

MISCELLANEOUS
Įvairūs Dalykai

LIETUVIŠKA APDRAUDŲ
AGENTŪRA
Gyvybės, ligoninės, automobilių, baldų, namų ir visos kitos apdraudos—asmenims, profesionalams ir biznio įstaigoms. Laisvas pasirinkimas kompanijos ir apdraudos rūšies. Nemokamas patarnavimas ir informacija. Valstybės patvirtintos kainos. Smulkesniai informacijai gauti skambinkite, rašykite, užeikite:
JONAS KIRVAITIS
INTERSTATE INSURANCE AGENCY
5900 S. Ashland Ave., Chicago 36, Ill
Tel.: WAlbrook 5-5671

AGENTŲ IR BROKERIŲ DĖMESIUI
Prieš drausdami kitur, pasiteirauk ite pas mane. Pirmaeilės kompanijos —aukščiausi komisai. Savi pas savus

BUSINESS CHANCES
Biznio Progos

LABAI nupiginta kaina parduodame likerių krautuvę, esančią 6904 So. Morgan St. Savininko nesveikata verčia parduoti.

PIGIAI parduodama mėsos krautuvė ir grosernė, 5 kambarių butas. Prieš bažnyčią, labai geras biznis lietuviams. Renda nedidelė. Užeikit ir pamatykit.
858 West 33rd tSreet

TAVERNA su gyvenimui kambariais pardavimui. Pirmasis su $1,000 nupirks biznį. 43rd ir California apylinkėje. LAfayette 3-9626.

CONTRACTORS - BUILDERS
Namų Statytojai ir Taisytojai

NORINTIEJI GYVENTI GRAŽIUOSE NAMUOSE, DĖL PERTAISYMO, ATNAUJINIMO IR PAGRAŽINIMO NAMO, VISADOS KREIPKITĖS PAS
PAUL R. RAMOŠKA BROS.
Masons-Carpenters and
General Contractors
Darbas atliekamas gražiai ir sąžiningai.
7300 S. Talman Ave., Chicago 29, Ill
PROSPECT 6-2439

KONTRAKTORIUS
STANDARD BUILDERS, INC.
726 W. 18th Street Chicago 16, Ill
A. GINTNERIS, pirmininkas
V. PETRAUSKAS, statybos vedėjas
CH 3-1535
Lietuvių Statybos Bendrovė stato namus pardavimui, pagal užsakymus ir atlieka remonto darbus.

NAMŲ REMONTAS
(REMODELING)
Atlieku cemento, karpenterio, mūro ir kitus darbus. Iki $2,500 nereikia nieko įmokėti, o už didesnius darbus susitarsime.
Dirbu Chicagoje ir priemiesčiuose.
PETRAS POCIUS
6828 So. Maplewood Ave.
REpublic 7-1223

REAL ESTATE FOR SALE
Namai, Žemė — Pardavimui

DIDELIS namų, biznių, apartmentų, sklypų pasirinkimas. Sudarome morgičius, paskolas, nuosavybių dokumentus. Nemokamai teikiame informacijas ir patarimus. Teirautis pas:
Z. UMBRAŽŪNAS
F. H. Halvorsen Co.
3145 W. 63rd St. HEmlock 4-4300
POrtsmouth 7-2009

Prieš pirkdami ar parduodami namus, atlankykite mus
KUTRA - NORKUS REALTY
2405 WEST 51st STREET
WAlbrook 5-5030 — RE 7-7321 (vak.)
PRospect 8-3579 (vak.)

KAS perkant arba parduodant namus norite sąžiningo ir lietuviško nuoširdaus patarnavimo kreipkitės į:
VENTA REAL ESTATE
4409 So. Fairfield Ave.
Tel.: LAfayette 3-3881
PILDOME INCOME TAXUS
Trečiadieniais uždaryta.

2 BUTŲ, 3 ir 6 kamb., švarus, tvarkingas, medinis namas Ciceroje. Naujas automatiškas šildymas alyva. Rami vieta, toliau nuo fabrikų. $15,000. Paskubėkit — nesigailėsite.
IDEALUS pirkinys didelei šeimai, 6 kambarių solidus bungalow su atskiromis pajamomis. Autom. šildymas karštu vandeniu gazu. Marquette parke. Proga įsigyti už $19,000.
Medinis rūpestingai prižiūrėtas namas Ciceroj, 1-6, 2-4. Aut. apšildymas karštu vandeniu alyva. $18,500. Tik pažiūrėkit—ir nenorėsite nuo jo atsitraukti.
Didingas mūr. 2 aukštų 5 butų namas Bričporte, $200 mėn. pajamų. Kaina $17,500.
Šviesus kampinis 4 butų namas Marquette parke. 4 mūro garažai. Kaina $45,000.
P. LEONAS
REAL ESTATE
2444 W. 63rd St.—antras aukštas
PRospect 8-0097

TIKTAI $9,000
4 butų medinis, visi butai po 4 kambarius. Pečiais šildomas. Pajamų į mėn. $110. Arti 48th ir Throop.
4 butų mūrinis, visi po 4 kamb. Pečiais šildomas. Po visu namu rūsys. Arti 32nd ir Princeton. Tik $13,000.
4 butų mūrinis, visi po 4 kamb. Pečiais šildomas. Po visu namu rūsys. Arti 21st ir Western. Kaina $15,000.
MILAN - MILAN
7410 Cottage Grove Ave. ST 3-1423

NEW BUFFALO, MICHIGAN
70 mylių nuo Chicagos parduodama 10 akrų žemės su 2 moderniais gyvenamais namais (10 ir 4 kamb.). Automatiškas alyva šildymas. Priešais upė. Netoli ežeras, 2 blokai nuo US 12 kelio. Su baldais arba be jų. Galima tuoj užimti. Teirautkitės:
FUlton 8-4572

AR NORITE PERSIKELTI Į FLORIDĄ? JEI TAIP, TAI APSIGYVENKITE PUIKIAME ST. PETERSBURG
LIETUVIS, real estate brokeris, mielai padės Jums pirkti ar statyti namą. Mes statome, parduodame naujus ir senus namus. Vasarą galima pigiausiai juos nusipirkti.
Dėl informacijų kreipkitės:
JOSEPH KROMEL, reg. real estate broker (lietuvis) ir
Ass. E. V. DUTCH MAUCK, reg. broker
4833 — 9th Ave., North
St. Petersburg 2, Florida
Ofiso telefonas 34-2811

TURIU gerą lotą prie Maplewood ir 53rd gatvės. Parduosiu pigiai.
Telefonuokite HEmlock 4-6129

MARQUETTE PARKE—4 gražūs, šviesūs butai. 4 garažai. Puiki vieta. Teirautis: Z. Umbražūnas, HE 4-4300 arba PO 7-2009, F. H. Halvorsen Co.

PELNINGA NUOSAVYBĖ
4 butų mūrinis namas Brighton parke. Pastogė, uždaryti porčiai, beismontas. 2 automobilių garažas. Savininkas išvyksta. Tikrai geras pirkinys, $21,500.
KUTRA - NORKUS REALTY
2405 W. 51st St. WAlbrook 5-5030

RIVERSIDE, North, 2 butų mūrinis, 6-5 kmb. Karštu vandeniu alyva šild. 1 butas moka $115 mėn. 60 pėdų lotas. $31,500. Svoboda, 6013 Cermak. OLympic 2-6710.

BARGENAS prie pat Marquette parko. 7 kambarių gražus mūro namas dėl 2 ar 1 didelės šeimos. Gazu apšildomas. Medinis garažas. Tuoj galima užimti. 7145 So. Spaulding Ave.
HEmlock 4-2012

PAJAMAS NEŠANTIS MOD. NAMAS
Netoli St. Leo. 7 kambarių ir 2½ kambario furnišiuotas apartmentas. Automatiškas šildymas aliejumi. Užlaidos, kilimai nuo sienos iki sienos. 2 automobilių gar. Galima bet kada užimti. 7805 So. Emerald Ave.

CICERO—2 naujai įrengti butai, dvigubas garažas. Geroje vietoje. Imokėti tik $2,000. Lengvas išsimokėjimas. Teirautis: Z Umbražūnas, HE 4-4300 arba PO 7-2009, F. H. Halvorsen Co.

—KĄ REIŠKIA CYMA? CYMA tai yra šveicariški labai geri laikrodžiai. Jų didelis pasirinkimas pas J. KARVELĮ, 3322 So. Halsted St., Chicago, Ill. Tel. YA 7-0677. Čia pat sutaisoma laikrodžiai, foto ir radio aparatai, rašomos mašinėlės ir akordeonai. (Skelb.)