ORAS
Dar kiek lietaus,
dieną apie 75°, naktį 62.
Saulė teka 5:23, leidžiasi 8:14.

NAUJIENOS

THE LITHUANIAN DAILY NEWS

The First and Greatest Lithuanian Daily in America
NAUJIENOS
The Lithuanian Daily News
Published by The Lithuanian News Publishing Co., Inc.
1739 So. Halsted St., Chicago 8, Ill.
HAymarket 1-6100
Over One Million Lithuanians In The United States

VOL. XLII Kaina 5c ..., Ill. Penktadienis, Gegužės-May 27 d., 1955 m. Price 5c 125

MIDWEST INTER-LIBRARY CENTER CHICAGO

Midwest Inter. Library Center Gr.
5721 Cottage Grove Ave

CHRUŠČIOV ATSIPRASE TITO UŽ NUOSKAUDAS

DARBININKŲ JUNGTINĖS TAUTOS

ICFTU siekia laisvės visai žmonijai, sako unijų konfederacijos prezidentas O. Becu

VIENA, Austrija. — Tarptautinė laisvųjų darbo unijų konfederacija (ICFTU) yra darbininkų Jungtinės Tautos. Mes susitinkame kaip laisvi darbininkai ir kalbame už laisvus darbininkus. Vienas prie kito sėdi unijų vadai iš 75 valstybių arba teritorijų, įvairių tikybų, rasių, kalbų ir ekonominių pažiūrų, bet visi apjungti vieno pagrindinio tikėjimo — laisvės visai žmonijai.

Šitaip rašo ICFTU prezidentas Omar Beku, belgų darbininkų vadas, konferencijos suvažiavimo proga.

Maskva negali kalbėti darbininkų vardu

O. Becu sako:

"Nuo pat komunistų sąmokslo pradžios, kada Sovietų Sąjunga įsteigė Profinterną ("profesinių sąjungų internacionalą"), Maskvos svarbiausias uždavinys buvo paveikti demokratines darbininkų unijas ir jas išnaudoti komunistų ambicijoms — pasaulio užvaldymui.

"Šiandien pati didžiausia siena prieš šitą sąmokslą yra Tarptautinę laisvųjų darbo unijų konfederacija (ICFTU). Mūsų buvimas neleidžia Maskvai ar Peipingui kalbėti, kad jiedvi vienos atstovauja darbininkų interesus.

"Dėlto komunistų WFTU kaip tik ir siekia sunaikinti ICFTU. 54 milijonai darbininkų, įskaitant nemaža ir iš anapus Geležinės uždangos, kurių vardu mes kalbame plačiajame pasauly, yra pasiryžę kurti geresnį pasaulį, remiantis demokratija ir žmogaus teisių gerbimu.

Ketvirtas ICFTU kongresas

"Gegužės 20 d. ICFTU atidarė Vienoj savo ketvirtą metinį kongresą. Austrijos sostinėj yra ir komunistų WFTU būstinę, tikrovėj ji yra komunistų špionažo organizacija.

"ICFTU, kuri gali pasididžiuoti turinti savo vadų tarpe tokius amerikiečius, kaip George Meany, Walter Reuther ir John Lewis, žino, kad geriausias būdas kovai prieš tarptautinį komunizmą yra stiprių laisvųjų unijų organizavimas.

"Tolalistų agresorių pavojuj ICFTU iš visos širdies remia Jungtines Tautas ir tokius sritinius susibūrimas apsigynimui kaip NATO.

Laisvės visoms tautoms

"Laisvasis pasaulis turi suprasti, kol dar nevėlu, kad žmonės tik tada gali kovoti už demokratiją, jei jie pirma pažįsta, kas ji yra. Neužtenka Azijos ar Afrikos darbininkams sakyti, kad jie kovotų už demokratiją, patys dar nepatyrę tikros laisvės. Jie turi pirma paragauti tų brangiųjų gaivinančių syvų, kuriuos mes vadiname laisve".

Suėmė buvusį Pietų Vietnamo premierą

Norėjęs užimti Ngo Diem vietą

SAIGONAS, Pietų Vietnamas. — Vadinamas revoliucinis komitetas, valdąs dabar Pietų Vietnamą, suėmė Tran Van Huu, kuris ligi 1952 metų buvo ministeris pirmininkas ir užleido vietą dabartiniam premierui Ngo Dinh Diem.

Buvęs premieras išgabentas į Cao Dai sektos būstinę Tay Ninh. Suimtas delto, kad jis ruošęsis išvažiuoti į Prancūziją pas imperatorių Bao Dai, kad šis jį paskirtų į Ngo Diem vietą.

"Kosmopolitai" atgavę sovietų valdovų malonę

"Nuskriaustieji" vėl reiškiasi

MASKVA. — Visa eilė sovietų rašytojų, kurie Stalino laikais buvo apšaukti kosmopolitais, neturinčių šaknų tarybinėj žemėj, dabar vėl pradeda reikštis sovietų spaudoj, literatūroj ir moksluose.

Didžiarusiai "kosmopolitais" vadindavo žydų kilmės sovietų rašytojus. Aleksander Isbach, išvadintas žydų tikėjimo dievintoju ir sionizmo propagandistu, pradėjo vėl rašyti straipsnius ir knygas. "Trud", unijų laikraštis, prieš keletą metų rašė apie tokius, kaip Isbach, kosmopolitus, kad jie viską niekina, kas tik rusiška ir slepia senuosiuos rusų kultūros laimėjimus. Po to buvo įsakyta "ieškoti" nuslėptų rusų laimėjimų. Šiandien veik visi pasaulio išradimai, kaip radijas, lėktuvas ir visa kita paprastai sovietų spaudos vadinama rusų mokslininkų nuopelnais.

Naujame sovietų žurnale, skirtame teatrui, rašo ir penketas kitų "kosmopolitu", kaip V. Cholodov, G. Boiadžiev, B. Bialik, L. Malugin ir A. Gurevič.

Mokslo akademijos gen. sekretorius Aleksander Topčijev akademijos žurnale "Viestnik" rašo, kad sovietai, bekovodami prieš kosmopolitus, buvo paneigę užsienio pasaulio išradimus ir mokslo laimėjimus. Taip neturį būti. Sovietų mokslininkai ir rašytojai turį studijuoti, kas gero padaroma ir kapitalistinių kraštų moksle bei mene.

MOTERIS PALIKO $15 MIL.

NEWPORT, R. I. — Allene Tew iš Janesville, Wis., per penketą vedybų pasidarė ne vien gra fienė Allene Kotzebue, bet ir milijonų paveldėtoja. Gegužės 1 d. ji mirė Paryžiuj ir turėjo savo $15 milijonų turtą palikti kitiems. Iš trečdalio palikimo jį įsteigė savo pirmojo vyro vardo Anson W. Burchard stipendijų fondą Stevens technologijos institute Hoboken, N. J.

MOTINA NUŽUDĖ 27 M. SŪNŲ

BLOIS, Prancūzija. — Teismas išteisino Rose Drucy, 53 metų motiną, kuri nudūrė savo sūnų Jacques, 27 metų, girtuoklį, gindama nuo jo kitus šeimos narius, įskaitant ir paties sūnaus du mažamečius vaikus.

NUKRITO ORO MILŽINAS

SAN ANGELO, Tex. — Andringą trečiadienio vakarą nukrito ir sudegė milžiniškas 6 motorų bombonešis B-36 tipo iš Walker oro bazės Rosswell, N. M. Lėktuvo įgulą sudarė 14 vyrų. Nė vienas iš jų neišsigelbėjo.

— Papildomomis žiniomis, trečiadienio vakarą Kansaso, Alabamos ir Teksaso valstybėse per baisiąją audrą žuvo 91 žmogus.

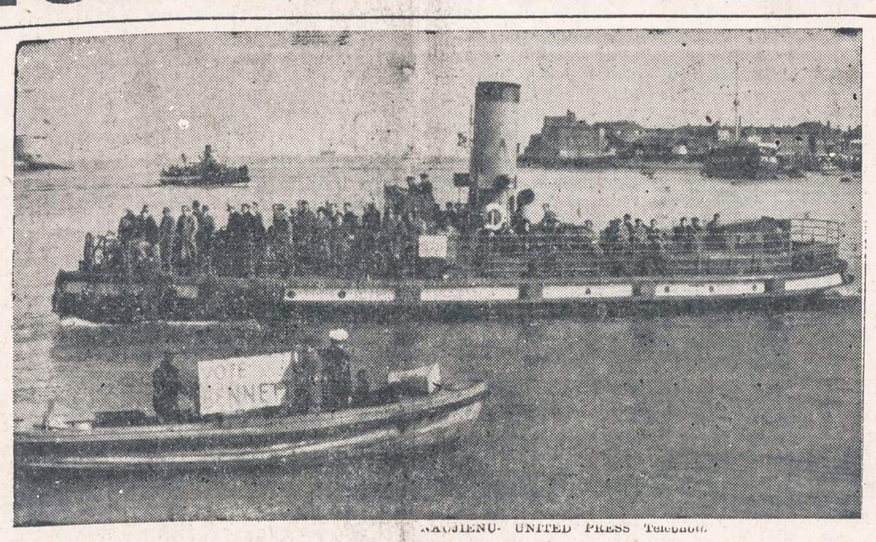

NAUJIENOS-UNITED PRESS Telephoto

Dr. Reginald Bennett, Anglijos konservatorių partijos kandidatas į parlamentą, naudojasi laivuku priešrinkiminei kampanijai vesti. Per garsintuvą jis skelbė: "Laikykite daktarą parlamente".

SOVIETAI DAVĖ FORMALŲ SUTIKIMĄ KETURIŲ DIDŽIŲJŲ KONFERENCIJAI

Molotovas siūlo posėdžiauti Austrijos sostinėje

MASKVA. — Ketvirtadienį Sovietų užsienio reikalų ministeris Molotovas pakvietė JAV, Anglijos ir Prancūzijos ambasadorius ir įteikė formalų atsakymą į pakvietimą keturių didžiųjų valstybių vadų konferencijai.

Kaip jau buvo žodžiu pritarta šiam kvietimui, dabar Sovietų S-gos vyriausybė savo sutikimą patvirtino raštu. Atsakyme į kvietimą Kremliaus valdžią įrodinėja ir toliau, kad tinkamiausia vieta konferencijai būtų Viena, Austrijos sostinė. Molotovas argumentuoja ir Austrijos kanclerio Raab pageidavimu, kad 4 didieji susitiktų ne kur kitur, o Vienoj. JAV ir kiti du Vakarų didieji buvo pasirinkę Lozaną, Šveicarijos miestą.

Didieji nutars kuo derėtis

Pagal Molotovo notą, 4 didieji, Eisenhoweris, Bulganinas, Edenas ir Faure, turėtų konferencijoj nustatyti darbotvarkės užsienio reikalų ministerių konferencijoms, kuriose būtų gvildenami parinktieji ir visų pritartieji klausimai.

Taip pat palikta 4 vyriausybėms išsiaiškinti dėl galutinės datos. Prancūzų užsienio reikalų ministeris Pinay jau vakar paskelbė, kad konferencija numatyta liepos 18 d.

Molotovo notoj daromi dideli priekaištai Jungtinėms Valstybėms. Jos iš vienos pusės pakvietusios SSSR į konferenciją, o iš kitos pusės darančios ką tik įmanydamos, kad toji konferencija neįvyktų.

Peronas šventė nepriklausomybę be bažnyčios

Susilaikė ir kardinolas

BUENOS AIRES. — Šįmet pirmą kartą atšvęsta Argentinos nepriklausomybės diena respublikos prezidentui aplenkiant bažnyčią.

Ligi šiol nepriklausomybės dieną pasirodydavo ketedroj ir dabartinis prezidentas Juan Peron su savo vyriausybe, o pamaldas laikydavo kardinolas Copella. Trečiadienį minint 145-tas sukaktuves nuo išsivadavimo iš Ispanijos valdžios, katedroj nebuvo nei Perono, nei jo ministerių. Nebuvo ne kardinolo. Vietoj jo pamaldas atlaikė prelatas Rocca, einąs vyskupo pareigas.

Pereitą savaitę Argentinos parlamentas priėmė nutarimą, kuriuo keičiama konstitucija atskirti bažnyčią nuo valstybės.

Vėliausios Žinios

★

— Prez. Eisenhoweris paprašė Kongresą paskirti $12 milijonų pastatyti pirmąjį prekybinį laivą, varomą atomine energija.

— Trečiadienį, minint Argentinos nepriklausomybės dieną, Buenos Aires gatvėse buvo kruvinų riaušių tarp demonstruojančių katalikų ir policijos. Suimta 80 demonstrantų. Sužeisti 7 policininkai.

— Iš Baltųjų rūmų prileidžiama, kad sveikatos reikalų sekretorė Mrs. Hobby gali pasitraukti iš pareigų (dėl sunkios vyro ligos), bet nuneigė žinią, kad į jos vietą numatyta Mrs. Luce, dabartinė JAV ambasadorė Romoj.

— Anglų parlamento rinkimuose ketvirtadienį dalyvavo 74%. 1951 metais — 82%. Rinkimų rezultatai paaiškės penktadienį. Kaip spėjama, bus laimėję konservatoriai.

— Valstybės departamentas pareiškė savo pasitenkinimą. Sovietų Sąjungai galiausiai davus formalų sutikimą dalyvauti 4 didžiųjų konferencijoj. JAV esančios pasiruošusios dirbti už taiką ir laisvę, sakoma valstybės departamento pareiškime.

— NATO vyr. vadas gen. Gruenther pirmą kartą atvyko į Vakarų Vokietiją, naująjį NATO valstybę ir pasakė Bonoj padrasinančią kalbą. Vakarų šalys, eidamos išvien galinčios atmušti sovietų puolimą. Tai turintys įsidėmėti ir vokiečiai, kurie vieni, be sąjungininkų, tokių apsigynimo galimybių neturėtų.

— Senato užsienio reikalų komitetas pažadėjo paskirti vyriausybei tiek lėšų, kiek apytikriai prašoma užsienio valstybėms remti — apie $3.5 bilijonų.

— **Indonezijos** ministeris pirmininkas Ali Sastroamidjojo atvyko į Peipingą deryboms su komunistinės Kinijos vyriausybe. Indonezija, kaip ir Indija, prašo geruoju, kad Kinija suvaldytų savąją penktąją koloną.

— **Pravdoj** komunistų pareigūnai guodžiasi, kad mokyklose "chuliganai" dažnai apmuša jų vaikus, priklausančius komjaunuoliams arba pionieriams.

Kinijos komunistai tebetraukia armiją prieš nacionalistus

6 divizijas atkėlė iš Korėjos

TAIPEH, Formoza. — Nacionalistų žinių agentūra praneša, kad pastaruoju laiku komunistinė Kinija atgabeno dar 3 divizijas į Fukien provincijos pakraščius priešais nacionalistų valdomas Matsu ir Quemoy salas.

Anksčiau šios divizijos buvusios Šiaurės Korėjoj, sako minėta agentūra. Prieš šių divizijų perkėlimą nacionalistai skaičiuodavo, kad komunistai jau turi sutraukę į šiuos pakraščius tarp 200,000 ir 300,000 vyrų.

Per paskutines 4 savaites komunistinė Kinija atitraukė iš Šiaurės Korėjos 6 savo divizijas ir jas visas permetė į pakraščius nacionalistams bauginti.

Burmos komunistai steigia kariuomenę

Tikisi sulaukti geresnių sąlygų revoliucijoms

RANGUNAS, Burma. — Burmiečiai, atgavę nepriklausomybę, turėjo ją brangia kaina apginti nuo komunistų, kurie buvo suorganizavę 20,000 vyrų kariuomenę.

Komunistų likučiai išbėgiojo po džiungles, bet rankų nenuleido. Neseniai jie vėl suorganizavo "liaudies diviziją" kariniams -revoliuciniams veiksmams Pakokku srity. "Divizijoj" tėra tik 400 vyrų, bet 150 iš jų yra karininkai, komunistų pilietinių karų specialistai, apmokyti Kinijoj ir Šiaurės Vietname. Kinijai padedant ir progai pasitaikius, "liaudies divizija" gali vėl sukelti burmiečių savitarpines kovas.

Algų pakėlimas - reiškia sabotažą

Taip dalykai aiškinami Vengrijoj

VIENA, Austrija. — Komunistinės Vengrijos radijas Budapešte, ieškodamas naujų kaltinimų ligšiolinei Imre Nagy vyriausybei, sudarytai po Stalino mirties, prikišo jai darbo normų mažinimą ir atlyginimo padidinimą darbininkams.

Šitokį Nagy vyriausybės elgesį kitaip negalima suprasti, kaip sabotažu, buvo pasakyta per Budapešto radiją.

Tuo tarpu kapitalistinėj Amerikoj šis darbininkams naudingas "sabotažas" kartojasi kasmet, sudarant naujas darbo atlyginimo sutartis tarp darbdavių ir darbininkų unijų.

SOVIETŲ S-GOS IR JUGOSLAVIJOS DRAUGYSTĘ SUGRIOVĘS L. BERIJA

Netiesioginiai pakaltintas ir pats Stalinas

BELGRADAS, Jugoslavija. — Ketvirtadienį iš Maskvos atskrido Sovietų Sąjungos ministerių tarybos pirmininkas maršalas Bulganinas, komunistų partijos pirmasis sekretorius Nikita Chruščiov, ministerių tarybos pirmininko pavaduotojas A. Mikojan, užsienio reikalų ministerio pavaduotojas A. Gromyko ir eilė žemesnių Kremliaus vyriausybės atstovų.

Aerodrome Kremliaus vyriausybės delegaciją pasitiko maršalas Tito, Jugoslavijos prezidentas, ir jo vyriausybės nariai.

Kremlius lenkiasi "fašistų šuniui"

Išlipus iš lėktuvo, Nikita Chruščiov pasakė įsidėmėtiną kalbą, viešai atsiprašydamas prezidentą Tito už visas tas nuoskaudas, kurias šis komunistinės Jugoslavijos diktatorius patyrė iš Maskvos valdžios vien dėl, kad jis nenorėjo pasidaryti visiškai paklusniu jos tarnu.

N. Chruščiovas, nenorėdamas tiesioginiais žodžiais kaltinti paties Stalino, užvedusio 1948 metais pačią nedraugiškiausią politiką prieš Tito, kokia tik galima įsivaizduoti valstybių santykiuose, apkaltino Stalino vidaus reikalų ministerį L. Beriją, sušaudytą 1953 m. gruodžio mėnesį.

Chruščiovas kalbėjo ir apie kitus "liaudies priešus", turėjusios piktų interesų sukiršinti šias dvi "socialistines valstybes", bet kitų pavardėmis neminėjo, išskyrus sušaudytąjį "atpirkimo ožį" L. Berija.

Perėmę Berijos mintis

Ta proga nemaža Rusijos gyvenimo žinovų tvirtina, kad Bulganinas su Chruščiovu kaip tik pasekę Berijos siulytu keliu, sušvelninti santykius kaip su kapitalistinėmis, taip ir komunistinėmis šalimis, neišskiriant nei Jugoslavijos, nei pačių satelitų. Naujieji Kremliaus valdovai padarę kaip ir jų mokytojas Stalinas darydavo: populerios minties autorių sušaudė, o pačią mintį pasisavino.

Laisvojo pasaulio spaudos puslapiuose Bulganino ir kompanijos atvykimas laikomas tikru žygiu į "Kanosą", kas reiškia Tito laimėjimą ir Kremliaus nusižeminimą prieš Jugoslavijos diktatorių, vadintą "fašistų šuniu" ir panašiais vardais.

Japonija paskyrė $12 mil. atsilygint karo belaisviams

Pildo taikos sutarties nuostatus

TOKIJAS. — Japonijos vyriausybė įnešė į Tarptautinį Raudonąjį Kryžių anglų pinigų už $12,600,000. Šie pinigai yra atsilyginimas amerikiečiams ir kitiems II pasaulinio karo nugalėtojų kareiviams, buvusiems japonų nelaisvėj.

Tokią sumą karo belaisviams atsilyginti Japonija pasižadėjo išmokėti San Francisco konferencijoj, kurioj buvo pasirašyta nugalėtojų sutartis su Japonija (išskyrus Sovietų Sąjungą).

Vokietijoj 900,000 žmonių be darbo

Bet įsileidžia 100,000 italų

BONA. — Tarp Vokietijos ir Italijos vyriausybių baigiama susitarti dėl 100,000 italų darbininkų įsileidimo.

Vokiečių profesinė sąjunga griežtai priešinasi šiam vyriausybės planui. Ji reikalauja pirma surasti darbo patiems vokiečiams, kurių vis dar esama 900,000 bedarbių.

Vyriausybė tačiau yra kitos nuomonės. Ji sako, kad sumobilizavus 500,000 vyrų į kariuomenę, Vokietijoj reikės įsigabenti iš kur nors darbininkų užimti nors nekvalifikuotų, kaip laukų darbininkų, vietą. Bavarijos valdžia kartoja ūkininkų reikalavimą parūpinti jiems 60,000 darbininkų.

Baisūs viesulai nusiaubė Kansas, Alabama, Teksas

Žuvo 85 gyventojai

Udall, Kan. — Trečiadienio vakarą perėjo baisūs viesulai per Kansas ir Alabamos valstybes ir padarė nepaprastai didelių nuostolių.

Nuo viesulų žuvo 85 žmonės, sužeisti apie 600, ištisai sugriovė du miestus. Vienas bombonešis, B-36, su 14 vyrų įgula laikomas taipgi šios nepaprasto vėtros auka.

Daugiau ar mažiau nukentėjo 13 miestų, keli ir Teksas valstybėj. Bet užvis daugiausiai — tai Udall, Kan., ir Blakwell, Ala. Pirmajame yra 750 gyventojų, antrajame apie 10,000.

JAV 32 MIL. KATALIKŲ

NEW YORKAS. — Katalikų bažnyčios skelbiamomis žiniomis, 1954 metais Amerikoj padidėjo katalikų 927, 278 žmonėmis ir dabar esama 32,575,702 (apie 20% gyventojų). Tarp naujųjų katalikų 137,310 buvę "atsivertėliai", konvertitai, perėję iš kitų tikybų.

Nuteisė septynetą komunistų vadų

Kurstė nuversti valdžią

DENVER, Colo. — Septyni vadovaujantys Kolorado ir kitų valstybių komunistai pripažinti nusikaltę Smith aktui, draudžiančiam kurstyti ir mokyti žmones nuversti JAV valdžią ir santvarką jėgos priemonėmis.

Nuteistieji liko laisvėj po užstatais ir perdavė bylą pervarstyti apeliaciniam teismui. Tarp nuteistųjų yra Arthur Bary, 43 metų, kurį FBI vadina komunistu pogrindžio vadu. Jo svarbiausias uždavinys buvęs sekti FBI agentus, kurie įsiskverbia į komunistų partiją ir paskui apleidžia su pluoštais vertingų žinių.

Taip pat nuteista ir Bary žmona Anna, 29 m. Kiti penki nuteistieji yra: Harold Zepelin, Lewis Johson, abu iš Utha; Joseph W. Scherrer ir jo žmona Mai iš Pueblo, Colo.; ir Patricia Blau iš Los Angeles.

Toronto, Ont.

Tebeskamba dainos už Lietuvą

Chicagos Lietuvių Vyrų Choras, kuris birželio 4 d. koncertuos Toronto lietuviams, savo pradžią skaito 1949 m. rudenį. Tuo metu į Chicagą atvyko daug naujų ateivių. Impulsyviai kilo noras sudaryti vyrų chorą. Pradžia buvo sunki, tačiau berta sėkla į gerą dirvožemį augo ir plėtėsi. Choro organizatoriai — Vyt. Radžius ir Alb. Dzirvonas — besikuriančiam chorui pakvietė vadovauti tik ką iš Europos atvykusį Alfonsą Gečą. Darbas buvo pradėtas tik su 16 vyrų. Jaunam vadovui teko išspręsti pats sunkiausias ir svarbiausias klausimas: iš kur gauti gaidų. Palengva ir šis reikalas išsisprendė visai gerai. Choras sustiprėjo nariais ir savo tikslu pasirinko lietuvišką dainą, kuri kelia Lietuvos grožį ir gimdo Tėvynės ilgesį ir meilę.

Po pirmojo choro pasirodymo sekė visa eilė dainavimų Chicagoje ir kitur. Tai reiškė, kad lietuviai pamėgo vyrų chorą. Seniau čia gyveną lietuviai nuoširdžiai džiaugėsi pirmaeiliais vyrų choro žingsniais ir nuolat kvietė vyrus į savo parengimus. Ir vyrai dainavo visose parapijų salėse, klubų patalpose, parodose ir įvairaus pobūdžio minėjimuose. Net reprezentavo lietuvius ir kitataučių tarpe. Giedojo ir bažnyčiose bei radijo stotyse. Tada vyrų chore buvo 43 balsingi vyrai, kurie savo populiarumu pirmavo Chicagos kultūriniame gyvenime. Džiugu pastebėti, kad jie tokie ir paliko. Choras, turėdamas visuomenėje pasisekimą, suruošė ir savo pirmąjį viešą koncertą 1950 metų spalio 15 d., talkininkaujant op. solistei I. Motekaitienei ir sol. St. Baranauskui. Nuo to meto A. Gečas pasitraukė iš vadovo pareigų, kad galėtų gilintis muzikoje, o jo vieton atėjo žinomas muzikas Bronius Jonušas.

Su naujo dirigento atėjimu choras dar energingiau ėmėsi darbo. B. Janušo puiki muzikinė klausa ir praktika dar labiau iškėlė chorą į pirmaeilių chorų tarpą. Po kelerių metų darbo choras 1953 m. balandžio 25 d. atliko vieną savo didžiausių žygių: įdainavo į plokšteles lietuvių kompozitorių ir liaudies dainas. 10 dainų plokštelėse žymi vyrų choro nemažą kultūrinį įnašą visoje lietuvių išeivijoje. Vyrų ryžtas, ilgos valdybos nemigo naktys, susiklausymas ir gilus tautiškumas leido padaryti tai, ir palikti už savęs pėdsakus, kad ir dabar atvažiavusieji lietuviai nesėdėjo sudėję rankas, bet darė tai, ką galėjo. Tai buvo pats pirmasis albumas visame lietuviškame pasaulyje. Tuo pačiu ir prie lietuvybės išlaikymo nepaprastai žymiai prisidėjo. Vyrų choro plokštelių išleidimas pareikalavo 3,000 dol., kurių choras gal niekad neišrinks.

Vyrų choras yra aktyvus socialinėje srityje. Neskaitant Balfo, choras tik per vienerius metus yra išsiuntęs 34 didžiulius maisto siuntinius į Vokietiją besigydantiems lietuviams sanatorijoje. Už tai gavo jaudinančių mūsų brolių ir sesių laiškų. Šiuo metu choras išlaiko vieną Vasario 16 gimnazijos mokinį. Be to, vyrai nepamiršta ir Lietuvos laisvinimo bylos ir tuos darbus paremia savo aukomis Altui, ir dalyvauja jo programose nemokamai.

Geresniam vidiniam sugyvenimui yra išdirbti choro nuostatai, pagal kuriuos yra tvarkomas visas judėjimas. Kasmet du kartus yra kviečiamas visuotinis choro narių susirinkimas, tariama choro tolimesnė veikla, svarstomi projektai ir kt. Valdyba renkama vieneriems metams, taip pat ir Revizijos Komisija. Savo tarpe choras palaiko eilę gražių tradicijų. Jie sveikina savo narius jungtuvių proga su dovanomis, gieda Veni, Creator jungtuvėse, šelpia ligoje, nelaimėje ir t. t. Su kitais meniniais vienetais sugyvena draugiškai.

Nuo praeitų metų pabaigos pasikeitė ir Chicagos Lietuvių Vyrų Choro dirigentas. Dėl materialinių sunkumų pasitraukus B. Jonušui, choras kreipėsi į muziką Vladą Baltrušaitį, kuris mielai sutiko su choru dirbti. Jo asmenyje choras sulaukė vis tik gero dirigento ir pradeda rodyti kai kurių visai naujų ir sveikų duomenų. Choras jau turi ir širdį interpretacijoje. Baltrušaičio gilus akademinis pasiruošimas savo profesijai ir puiki muzikinė erudicija su įgimtu menininko talentu, laiduoja ir chorui gerą ateitį. Jis —kilimu jurbarkietis. Vl. Baltrušaitis baigė Kauno konservatorijoje dainavimo ir chorvedybos klases. Vėliau buvo Kauno valstybinės operos solistas, mokytojavo Marijampolės gimnazijoje, dirigavo Jėzuitų bažnyčios chorą Kaune, Vytauto Didžiojo universiteto studentų atkų chorą ir kt. 1944 m. buvo "Čiurlionio" ansamblio dirigentas Vilniuje ir Vilniaus operos solistas. Vokietijoje vedė Tuebingeno lietuvių chorą ir vyrų oktetą, Detmolde dalyvavo Sevilijos Kirpėjo pastatyme, atlikdamas Figaro vaidmenį. Mokytojavo Augusdorfo gimnazijoje, vėliau vargonininkavo Oldenburge. 1951 m. pradėjo dirbti Los Angeles mieste ir ten vedė "Šimkaus" chorą. Vladas Baltrušaitis yra gerai žinomas savo vaidyba ir gilia muzikine kultūra. Jo sukurtieji žymesnieji vaidmenys operose buvo: Rigoletto, Figaro, Traviatoje Germont, Fauste Valentinas, Carmen Eskamilis ir kt. Šiuo metu ryškėja kaipo gabus choro dirigentas.

Mes žinome, kad chorui išsilaikyti dabartiniojo gyvenimo sąlygose yra labai sunku, todėl tenka džiaugtis, kad vyrų choro meilė Lietuvai yra didesnė už menkavertį doleri. Jie atlieka milžinišką darbą Lietuvai. Juk visi dirba fabrikuose, o dar 3 kartus savaitėje reikia važiuoti į repeticijas, kuriuose darbas vyksta taip pat įtemptai. Tai yra mūsų tautos naujųjų laikų dainiai. Jie neša Lietuvai laisvę be didžių žodžių ir skambių frazių. Vyrai nevengia išvažiuoti su koncertais ir į kitus miestus. Štai, sekmadienį, birželio 4 d., girdėsime šį chorą Toronte. Jų dainos yra įdomios, naujos, negirdėtos; jų dainos, tarsi iš amžių glūdumos kylą skardūs milžinkapių varpai, šaukia mus visus į kovą už gimtą šalį. Kartu su Vyrų choru atvažiuoja ir garsioji solistė Prudencija Bičkienė, kuri torontiškiams bus visai nauja, negirdėta, taip kaip ir Vyrų choras. Chorui ir solistei akompanuos muz. St. Gailevičius. Tad, visi Toronto ir apylinkių lietuviai, iki pasimatymo šauniame Chicagos Lietuvių Vyrų Choro koncerte!

—J. S-čius.

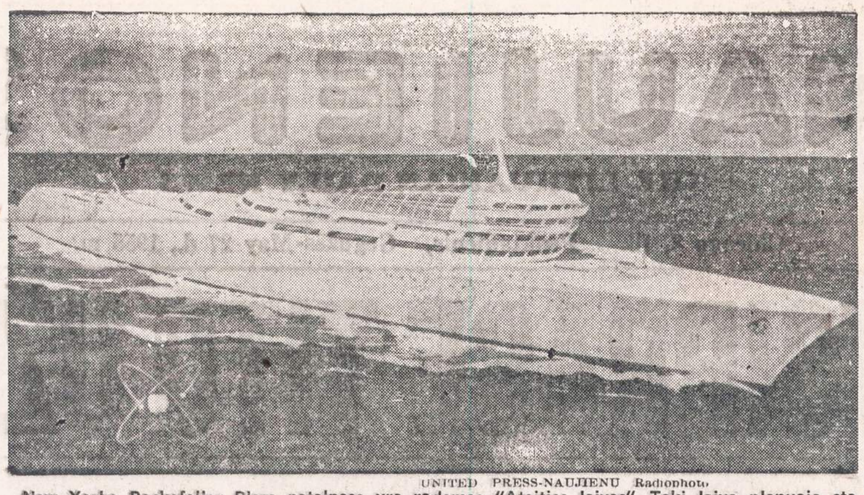

UNITED PRESS-NAUJIENŲ Radiophoto

New Yorko Rockefeller Plaza patalpose yra rodomas "Ateities laivas". Tokį laivą planuoja statyti Bethlehem plieno kompanija. Numatoma, kad laivas bus varomas atomine energija.

Philadelphia, Pa.

Laisvoji tėvynė didžiuosis jo darbais

Gegužės mėn. 29 d. sueina vieni metai nuo žymaus JAV lietuvių veikėjo Jono Griniaus mirties. Vykdant mirusiojo valią jo kūnas, kaip ir jo brolio, buvo sudegintas krematoriume. Metams praėjus, Jono Griniaus pelenų urna bus padėta Chicagos Lietuvių Tautinėse Kapinėse, šalia jo brolio, buv. Lietuvos III-jo prez. dr. Kazio Griniaus palaikų. Kai Lietuva prisikels laisvam nepriklausomam ir demokratiniam gyvenimui, dviejų brolių, žymių demokratų, palaikai bus parvežti į Lietuvą. Į Jono Griniaus laidotuves Chicagoje, įvykstančias gegužės m. 29 d., iš Philadelphijos išvyksta velionies našlė Stella Grinienė, p. Vytautas Karalius, ir keletas kitų asmenų.

Korespondencijos rėmuose neįmanoma apimti visą J. Griniaus visuomeninę veiklą. Tam reikėtų skirti platų rašinį, kuriame galėtų sutilpti gausūs Jono Griniaus gyvenimo svarbūs momentai. Todėl nenuostabu, kad Philadelphijos lietuviai skaudžiai pergyveno jo mirtį, netekdami veikėjo, kuris giliai tikėjo į demokratinių idealų reikšmę žmonijos kelyje į šviesesnę jos ateitį. Demokratijos idealams įgyvendinti lietuvių visuomenėje J. Grinius buvo paskyręs visą savo gyvenimą.

Jis nebuvo partins fanatikas ir mielai bendradarbiavo ir su priešingų įsitikinimų lietuviais. Stasys Šilingas 1920 m. jam buvo atsiuntęs savo paveikslą su užrašytais nuoširdžiais linkėjimais. Poetas Juozas Tysliava, pradėjęs tik gyventi Amerikoje, buvo jo namų dažnas svečias. Dar ir dabar yra palikusi nesunaikinta fotografija, kurioje Jonas Grinius stovi kartu su adv. Rapolu Skipičiu. Su dr. J. Šliupu J. Grinius buvo labai artimi draugai ir lietuvių seimuose dažnai veikdavo bendrai. Jis gerai pažinojo Lietuvninkų Vienybės redaktorių J. O. Širvydą, adv. F. Bagočių, dr. Gabrį-Paršaitį, ir visus kitus ano meto žymiuosius lietuvių veikėjus, su kuriais jam teko dirbti dėl Lietuvos nepriklausomos valstybės atkūrimo. Nebuvo svarbesnio Amerikos lietuvių veikėjų suvažiavimo, kuriame Jonas Grinius nebūtų dalyvavęs. Ir kolonijoje jis buvo vienas iš labiausiai žinomųjų ir vertinamų bei gerbiamų veikėjų. Ir naujieji ateiviai dažni buvo jo svečiai. Jo namuose, tarp kitų, lankėsi red. M. Gudelis, prof. J. Puzinas ir šių eilučių autorius. Jo žodis klubuose ir organizacijų susirinkimuose buvo dažnai lemiantis.

O jau vieni metai praėjo, kaip šio didžiojo lietuvio nėra mūsų gyvųjų tarpe. Žmogus susimąstai. Vieni per gyvenimą keliauja su savo rūpesčais menkais, nematydami žvaigždėto dangaus, nesvarstydami gyvenimo prasmės, o kiti, pamiršę savo rūpesčius dirba dėl tautos ir žmonijos šviesesnės ateities. Prie paskutiniųjų priklauso prieš metus miręs Jonas Grinius.

Tikėkime, netolimas tas laikas, kada pelenai galės būti parvežti į laisvą Lietuvą, kaip to labai pageidavo prieš savo mirtį Jonas Grinius. Laisvoji tėvynė galės kada nors ddžiuotis jo darbais.

Br. Dirmėnas

—o—

AMŽINAM ATMINIMUI

Šiomis dienomis iš Philadelphijos išlydime Jono Griniaus palaikus — pelenų urną — į laikinąją poilsio vietą Chicagos Lietuvių Tautines Kapines, kuriose randasi palaidoti ir kiti Grinių šeimos nariai. Ta proga ir aš, vienas iš jo artimesniųjų draugų, pažinęs Joną Grinių nuo 1910 m., noriu tarti keletą atsisveikinimo žodžių.

Jonas Grinius gyvendamas Philadelphijoje visą laiką daug dirbo lietuvių visuomenei politikos, kultūros ir organizacijų srityse, dažnai apleisdamas ir savo asmeniškus reikalus. Todėl jo darbo veikla nesiribojo Philadelphijos lietuvių kolonija, bet buvo jaučiama ir kitose didesniuose lietuvių centruose. Jonas Grinius buvo artimas Chicagos ir New Yorko lietuviams, kaip ir philadelphijiečiams.

Be visos eilės kitų organizacijų, kurias man visas neįmanoma suminėti, Jonas Grinius daug dàrbavosi Susivienijime Lietuvių Amerikoje. Jis buvo jos pildomosios tarybos narys ir daugelio seimų aktyvus dalyvis. Man labai gerai prisimena 1942 m. Philadelphijoje įvykęs SLA seimas, užtrukęs apie savaitę laiko. To seimo banketui Jonas Grinius sumaniai vadovavo būdamas "toast-master", tuo taip pat parodydamas didelį organizacinį sugebėjimą. Dar tenka pažymėti, kad J. Grinius buvo taip pat žymus veikėjas ir Tėvynės Mylėtojų Draugijoje. Jo veikimo metais TMD yra atlikusi didelius kultūrinius darbus, išleisdama V. Kudirkos raštus, Kultūros Istoriją ir kitus veikalus. Dar paminėtina jo veikla Lietuvių Socialistų Sąjungoje, kurioje jis ėjo "Kovos" adminstratoriaus pareigas. Po dešimt gyvavimo metų išleistas jubiliejinis "Kovos" 42 nr. (1915 m. spalio mėn. 15 d.) yra papuoštas daugelio to meto veikėjų paveikslais. Ten rasime adv. K. Gugį, J. O. Širvydą, adv. F. Bagočių, St. Michelsoną, dr. P. Grigaitį. Jų tarpe yra Jono Griniaus paveikslai.

Velionis J. Grinius buvo geras ir sumanus kalbėtojas. Jis buvo taip pat įsitikinęs socialdemokratas, nepakeitęs savo nusistatymo.

Jono Griniaus amžinam atminimui geriausias paminklas būtų išleidimas atskira knyga jo biografijos, kurioj būtų nušviesti šio žymaus veikėjo nuveikti darbai lietuvių tautai.

Sudiev, drauge!

Daugel metų mano kartos žmonėms Tu buvai šviesiu kovotojo pavyzdžiu dėl demokratijos idealų įgyvendinimo tėvynėje. Tu buvai sulaukęs užtekant N. Lietuvos aušrą ir Tau besidžiaugiant atsiektais laimėjimais—joje Tavo idealai buvo pažeisti. Tu sielojaisi naujomis tėvynės nelamėmis ir nesulaukei antrą kartą jos laisvės.

Mes, Tavo vienminčiai, eisime Tavo nužymėtu keliu, kuris veda į šviesią tautos ateitį, į laisvą ir demokratinę Lietuvą.

—Adolfas Daukas

Šaunios vestuvės

Jonas Montvilas ir Irena Aldona Pecoldaitė gegužės 21 d. 3 val. po pietų buvo sutuokti Šv. Kryžiaus bažnyčioje. Vestuvių puota buvo suruošta Lietuvių Auditorijoje, 3137 S. Halsted St.

7 val. vakare, prie gražiai paruoštų ir papuoštų stalų, susirinko jaunųjų giminės ir svečiai. Puota pradėta malda, kurią sukalbėjo svečias kun. B. Sugintas. Jis ir pasveikino jaunuosius, linkėdamas daug laimės ir džiaugsmo jų šeimos gyvenime.

Dar sveikino P. Stankevičius, apibudindamas vedybinio gyvenimo prasmę, ir linkėjo jauniesiems nepalūžti gyvenimo kelyje. Svečius linksmino puikus Jurgio Akelio orkestras.

Puotoje dalyvavę V. Bakūnas ir J. Rentauskas solo padainavo keletą gražių lietuviškų dainelių.

Puota užsitesė iki vidurnakčio. Dalyvavo daugiau šimto žmonių. Auditorijos šeimininkų pateiktas maistas ir patarnavimas buvo puikus.

Daug džiaugsmo ir laimės naujai lietuviškai šeimai.

A. P.

Saulė gali būti pavojinga

Artėjant ilgam savaitgaliui, patariama atsargiai degintis saulėje. Neapdairus deginimasis gali atnešti daugiau žalos negu naudos.

Todėl patartina: iš pradžių saulės įkaitoje nebūti daugiau kaip kelias minutes; vartoti atitinkamus odos įsitrynimus, kurie apsaugoja nuo pavojingų saulės spindulių; apsaugoti galvą skrybėle bei kita priedanga; saugoti nuo tiesioginio saulės veikimo akis ir lūpas; ypač atsargiems reikia būti esantiems ant vandens, nes čia, nors ir vėsu, saulė labai stipriai veikia.

JONAS GRADINSKAS
Televizijos, Radio, Patefonų Taisymas
"PASKAMBINKIT PRIEŠPIET — ATVAŽIUOSIM POPIET"
J. G. Television, 944 W. 35th Place
Telefonas FRontier 6-1998
Pas lietuvį — ir geriau ir pigiau!

DAnube 6-6887
DAINA TELEVISION
PARDAVIMAS-TAISYMAS
3130 S. HALSTED

IŠ TOLI AR IŠ ARTI PIGIAI
PERKRAUSTAU
(MOVING)
BALDUS IR ĮVAIRIUS DAIKTUS.
Perkraustymas saugus, greitas ir tvarkingas. Viskas apdrausta.
ANTANAS VILIMAS
3415 So. Lituanica Ave.
CHICAGO, ILLINOIS
Tel.: FRontier 6-1882

PIGIAI IR SAUGIAI
PERKRAUSTAU
BALDUS
VIETOJE IR IŠ TOLIAU
K. EIDUKONIS
Turiu naują didelį sunkvežimį, specialius įrankius ir apdraudas
6930 So. Talman, Chicago 29, Ill.
Tel. GRovehill 6-7096

SAUGUS BALDŲ PERKRAUSTYMAS
iš arti ir toli
NAUJAS 1955 M. SPECIALUS DIDELIS SUNKVEŽIMIS.
Pigus, sąžiningas patarnavimas
Šaukite:
R. ŠERĖNAS
4546 SO. WOOD STREET
Chicago 9, Ill. Tel.: VI 7-2972

TONIKAS VIDURIAM

Čia yra naminė gyduolė: mišinys šaknų, žolių ir sėklų. Ji vartojama arbatos formoje nuo šių ligų: skilvio nevirškinimo, inkstų (kidneys), odos išbėrimo, gerklės užkimimo, plaučių uždegimo, vidurių liuosavimo, pūslės ligų, širdies supykimo, šiurpuliavimo, prešalimo, dieglių, reumatizmo, bronchito, rožės, riemens deginimo, galvos skaudėjimo, sąnarių gėlimo, ir nuo daugelio kitų vidurių ligų. Šios arbatos svaras kainuoja $4.00.
ALEXANDER'S CO.
414 BROADWAY
South Boston 27, Mass.

SOPHIE BARCUS
★
RADIJO VALANDA
Iš Stoties W. G. E. S.
1390 kilocycles
Kasdien: Pirmadienį iki Penktadienio nuo 8:45 iki 9:30 ryto. Šeštadieniais nuo 8:30 iki 9:30 ryto.
Ir kas pirmadienį nuo 7:00 iki 8:00 valandos vakaro.
Sekmadienį 8:30 — 9:30 val. ryto iš stoties WOPA, 1490 kilocycles.
Tel.: HEmlock 4-2413
7121 SO. ROCKWELL ST
Chicago 29, Illinois

LIETUVIŠKA ĮSTAIGA
SAFETY OF YOUR SAVINGS
CRANE Savings & LOAN ASS'N
INSURED UP TO $10,000 5%
2555 West 47th Str. CHICAGO 32, ILL. LAF. 5-1083
B. R. PIETKIEWICZ PRES.

Roosevelt Furniture Miegamo Rakandų Išpardavimas
11 gabalų tiktai už $169
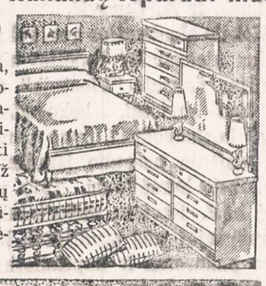
Į šį setą įeina lova, dreseris, komoda, springsai, matrasas su vidujinėm spiruoklėm, 3 vanity stiliaus lempos, 2 miegamos pagalvės ir kilimas. Didelis pasirinkimas ir kitokių baldų. Galima užeiti vakarais. Parduodame išmokėjimams. Už 6 mėnesių išmokėjimus neimame jokių nuošimčių. Prieš perkant baldus, užsukite į šią lietuvišką krautuvę, apžiūrėkite baldus ir patirkite kainas.
ROOSEVELT FURNITURE CO.
2310 W. ROOSEVELT ROAD Tel.: SEeley 3-4711
Krautuvė atidaryta sekmadieniais nuo 11 iki 4:30.

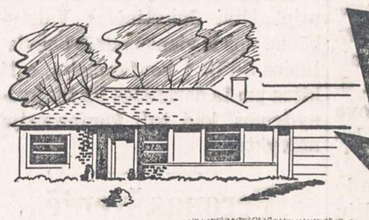
TAI OBALSIS, KURIS PER 50 METŲ DAUGELIUI SUTEIKĖ GERBUVĮ IR TURTĄ
50
PLANINGAS TAUPYMAS VISADA NEŠA GERUS DIVIDENDUS
1905 50 1955
MUTUAL Federal Savings AND LOAN ASSOCIATION
JOHN J. KAZANAUSKAS, President
Chartered and Supervised by the United States Government
2202 W. Cermak Rd., Chicago 8, Ill. Phone VI 7-7747
Įstaigos valandos: Kasdien nuo 9 ryto iki 5 val. po pietų. Ketvirtad. nuo 9 val. ryto iki 8 val. vakaro. Trečiad. visai neatidaroma.

AUTO TAISYMAS IR GASOLINO STOTIS
Atliekami lyginimo ir dažymo darbai. Taisomi motorai, stabdžiai, transmisijos ir t. t. MOBILGAS benzinas, Firestone padangos, baterijos ir automobiliams dalys.
1934 W. 59th Street Tel.: GRovehill 6-9136
M. ČESAS, patyręs automobilių specialistas

PASIRINK GERĄ VIETĄ SAVO SANTAUPOMS
- Universal Savings and Loan bendrovei sueina 32 metai nuo įsikurimo.
- Tikslas šios bendrovės yra suteikti galimybę taupytojams dėti savo santaupas: pirkimui nuosavybės, apsaugai nuo nedarbo, suteikti mokslą savo vaikams ir kitokiems reikalams.
- Čia visų indėliai yra apdrausti iki $10,000.00.
- Ši bendrovė yra narys Federal Home Loan Banko, kuris suteikia galimybę, reikalui esant, pasiskolinti didelės sumas iki 35% turto.
- Kiekvienas taupytojas yra savininkas šios bendrovės.
- Mokame augštus dividendus ant indėlių 2 kartus metams, o kas atlieka paskirstome į atsargas.
- Pinigai įdėti prieš 10 dieną neša dividendus už visą mėnesį.
- Suteikiame paskolas pirkimui namų ant ilgų ir lengvų išmokėjimų.

FEDERAL SAVINGS AND LOAN INSURANCE CORPORATION — SAFETY OF YOUR SAVINGS — INSURED UP TO $10,000
UNIVERSAL SAVINGS AND LOAN ASSOCIATION
1800 SO. HALSTED STREET CHICAGO, ILLINOIS
Telefonas: HAymarket 1-2028
Atdara nuo 9 ryto iki 4 val. vakaro. Trečiadieniais uždaryta
Ketvirtadieniais atdara iki 8 val. vakaro.
Automobilistams tuščias lotas šalimais.

NEW YORKO NAUJIENOS

Rašo VLADAS BARČIAUSKAS

Pereitą šeštadienį, gegužės 21 d., Brooklyno Grand Paradise salėje buvo paminėta Steigiamojo Seimo 35 metų sušaukimo sukaktis. Paminėjimą ruošė keliolika lietuvių organizacijų ir dalyvavo per 200 newyorkiečių. Iškilmes atidarė ats. pulk. inžinierius Antanas Novickis. Garbės prezidiumą sudarė M. Galdikienė, prof. Juozas Kaminskas, Kipras Bielinis, Jonas Pakalka, Jonas Makauskis, buvę Lietuvos seimų nariai, ir Lietuvos konsulas Vytautas Stašinskas.

Iškilmes pradėdamas, inž. Antanas Novickis nušvietė Lietuvos gyvenimą prieš 35 metus ir papasakojo kaip dabar čia buvo ruošiamasi didelį Lietuvos įvykį paminėti. Plačią paskaitą apie Lietuvos istorijos laikotarpį renkant steigiamąjį seimą skaitė prof. S. Sužiedėlis, Darbininko vyr. redaktorius. Kalbas pasakė prof. Juozas Kaminskas, Magdelena Galdikienė ir Jonas Makauskis. Po kalbų koncertavo Brooklyno operetės choras, muziko Juozo Stankūno vedamas. Plastinius šokius šoko A. Šlepetytės baleto studijos mokinės.

Prof. J. Kaminskas pradžioje savo kalbos pabrėžė, kad šiandien, po 35 metų politinėms aistroms praėjus, mes galime laisvai vertinti tų dienų gyvenimą ir įvykius. Gausus rinkikų dalyvavimas rinkimuose parodė, kad lietuvių tauta buvo pasiruošusi laisvam, demokratiniam valstybiniam darbui. Lietuvių tautą į laisvę šaukė Varpas.

Čia profesorius Kaminskas priminė ir Lietuvos socialdemokratų partijos 1893 metais paskelbtą programą, kurioje buvo reikalaujama Lietuvai nepriklausomybės, pagrįstos demokratiniais principais.

Steigiamasis seimas atliko didelius darbus. Jame susiformavo trys Lietuvos visuomenės politinės srovės: socialdemokratai, valstiečiai liaudininkai ir krikščioniškasis demokratų blokas. Steigiamasis seimas susirinko sunkiu Lietuvai laiku, po dviejų sunkių kovų metų, su Lietuvą supusiais priešais. Tačiau visos partijos susitarė ir priėmė konstituciją, kuri garantavo Lietuvos žmonėms demokratines žmogaus laisves.

Kalbėtojas nurodė, kad tada valstybės kūrimo darbo ėmėsi jauni žmonės, į seimą įsiveržė ir politinės aistros, tačiau atlikti dideli darbai. Be taip svarbaus konstitucios priėmimo, seimas dar surašė svarbų Lietuvos socialiniame gyvenime — žemės reformos įstatymą. Pagal tą įstatymą 20,000 dvarų darbininkų gavo žemės, 50,000 mažažemių padidino savo žemės kiekį ir įsigijo ūkinį nepriklausomumą. Bendrai steigiamasis seimas padėjo pagrindus jaunai Lietuvos valstybei.

Steigiamojo seimo nutiestu keliu rinkosi antrasis ir trečiasis Lietuvos seimas kūrimui Lietuvos demokratinės valstybės, gerindami žmonių gyvenimą, leisdami įstatymus tvarkančius švietimo, socialinius ūkinius, politinius ir kitus laisvo žmogaus reikalus. Taip ėjo iki 1926 metų, kada valdžia buvo nuversta, vėliau paleistas ir seimas Lietuvos žmonių valios reiškėjas. Po to 15 metų Lietuvos žmonės gyveno be savo atstovybės, be seimo iki galutinai viena ir antra okupacija uždėjo leteną ant Lietuvos žmonių valios.

Baigdamas prof. J. Kaminskas pažymėjo, kad šiandien lietuviai laisvajame pasaulyje susitaria ir vieningai veda sunkią kovą, kad galėtų atstatyti Lietuvos nepriklausomybę, kad jos gyventojai amžiais galėtų gyventi laisvai, kaip jiems buvo garantuota Steigiamojo seimo priimtoje konstitucijoje.

Ponia Magdelena Galdikienė, buv. Lietuvos seimų narė ir jo sekretorė, taip pat tarė žodį. Kalbėtoja, tarp kito, nurodė, kad Lietuvos seimuose svarbų vaidmenį vaidino moteris. Pasaulyje tada nuskambėjo žinia, kad Lietuvos Steigiamąjį seimą atidarė rašytoja Marija Pečkauskaitė.

Jonas Makauskis, taip pat buvęs Lietuvos parlamentaras, iškėlė vieną įdomų faktą iš Steigiamojo seimo laikų. Steigiamasis seimas, pradėjęs tik darbą, turėjo būti paleistas, nes jo nariai kariškiai buvo pašaukti prie ginklo ir seimo eilės per daug suretėjo. Vienas Steigiamojo seimo narys, karininkas Matulaitis, žuvo kovose už savo krašto laisvę.

Operetės choru visi gėrėjosi, pastebėdami jo didelę pažangą. A. Šlepetytės baleto studijos mokinės parodė, kaip mūsų jaunimas mokosi, lavinasi.

Po iškilmingo paminėjimo newyorkiečiai maloniai praleido keletą valandų, prisimindami praeities laikus.

Tarpe dalyvavusių paminėjime matėsi ir Vincas Jankauskas iš New Jersey. Jis yra senas Amerikos lietuvių veikėjas. Įdomiausia, kad sušaukiant Steigiamąjį seimą V. Jankauskas buvo Kaune. Paminėtinas iškilmėse dalyvavimas ir Birutos Novickienės. Jau žinoma jos sunki sveikatos būklė, bet kad ir ratukuose ji tokiose iškilmėse dalyvauja. Minėjime buvo ir Juozas Ambroziejus, buvusio Vilniaus seimo dalyvis; Jonas Vilkaitis iš Connecticut; konsulas Anicetas Simutis ir dar daug anoje ir šioje Atlanto pusėje dešimtmečiais Lietuvai dirbančių vyrų ir moterų.

Pagerbiamas Lietuvos konsulas Chicagoje

Dr. Petras Daužvardis, Lietuvos konsulas Chicagoje, priima pagerbimo ženklą—adresą iš inž. Antano Rudžio, Illinois Lietuvių Prekybos Rūmų pirmininko, tos organizacijos surengto banketo Lietuvos Steigiamojo Seimo sukančiai minėti metu gegužės 15 d. Bismarck viešbutyje (Chicagoje). Atvaizde iš kairės į dešinę: Alto pirmininkas ir vyr. "Draugo" redaktorius L. Šimutis, Dr. Daužvardis, inž. Rudis, bankete pasakęs labai svarbią kalbą sen. Everett Dirksen ir vyskupas Vincentas Brizgys.

Skundžiasi teisingumu

Viena skaitytoja "Sun-Times" laikraštyje skundžiasi teisingumo vykdymu Chicagoje, kokį ji mačiusi berniukų teisme.

Paaugliai mušeikos žiauriai sumušę jos vaiką ir jo draugą beizbolo lazda. Teismas du gaujos mušeikas nuteisęs lygtinai; du gavę 60 dienų pataisos namų, o du visai nebuvę tieson pašaukti. Motina baigia laišką: "Jūs šiame mieste galite išvengti bausmės ir už žmogžudystę".

Rūpinasi Lenkijos nepriklausomybės atstatymu

"Daily News" paskelbė The Scottish Polish Society pirmininko iš Glasgow (Anglijos) laišką, kuriame sakoma, jog ši skotų—lenkų sąjunga rūpinantis veikti valstybės vyrų bei pasaulio opiniją, kad būtų atstatyta Lenkijos nepriklausomybė. Pasidžiaugus, kad atstatyta nepriklausomybė Austrijos, o taip pat ir V. Vokietijos, laiške pabrėžiama, jog prieš rinkimus didžiosios partijos sutikusios rūpintis, kad Lenkijos klausimas būtų ne blogiau išspręstas, kaip jis buvo išspręstas buvusių priešų atžvilgiu.

Dažyk šiandien ... dažyk ilgam laikui

su DU PONT

DUCO

REG. U. S. PAT. OFF.

ENAMEL

Tai vieno dengimo magija

Gražumas ir patvarumas garsių DUCO žibančių dažų prilygsta švelniam aksominiam padengimui, kokį tik norit kiekviename jūsų namų kambary. Palauk, kol išvysi spalvų skalę! Lengvos pastelės, turtingi gilūs tonai. Pamatykit juos šiandien!

P. S. šeimininkėms: Jūs pamėgsite dažyti su lengvais vartoti DUCO. Duokite jūsų virtuvėms ir baldams giedrą, naują žvilgsnį su DUCO Gloss.

$1.60 PT.

Sutaupę paviršių sutaupysit visa!

DU PONT PAINTS

FOR EVERY PURPOSE

Bridgeport Hardware and Paint Store

3214 So. Halsted Street CAnal 5-4667

NOW AT ILLINOIS FURNITURE

the automatic "does everything"

NECCHI

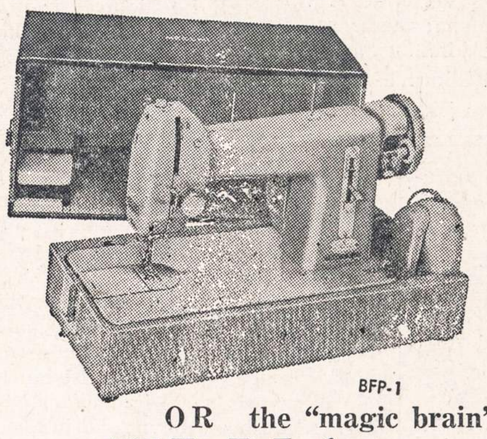

BFP-1

OR the "magic brain"

ELNA

portable

From first seam to final trim the AUTOMATIC NECCHI and ELNA do every stitch of the work . . . Sew straight and zigzag, forward and reverse, overcast seams, blindstitch hems, hemstitch, mend and darn, sew on buttons, make buttonholes, applique, monogram, and make dozens of beautiful embroidery stitches,

ALL WITHOUT ATTACHMENTS!
For FREE demonstration call or visit

ILLINOIS FUNITURE AND RADIO CO.

1570 N. Milwaukee Ave. HUmboldt 9-1600

OPEN MONDAY AND THURSDAY EVENINGS

Rockford, Ill.

"Gyvieji numirėliai"

Vietos meno mėgėjų ratelis rūpinasi meno reikalais. Ratelio valdyba užmezgė santykius su Kenoshos lietuvių vaidintojų grupe, kuriai vadovauja ponia Jarienė. Kenošiečiai atvažiavo į Rockfordą ir Lietuvių Klube pastatė "Gyvųjų numirėlių" komediją.

Kenoshos vaidintojai yra geri. Jų spektaklis, kuris publiką juokino iki ašarų, visiems labai patiko. Vienas Kenoshos aktorių pareiškė: "Mes turime gerą režisorių, kuris vaidintojus gerai ištreniravo". Nors visi žino, kad geras aktorius privalo turėti specialius gabumus, bet vis tiek didžiausia padėka priklauso poniai Jarienei.

Publikos į vaidinimą susirinko vidutinis skaičius. Galėjo jos būti ir daugiau. Kadangi spektaklio pelnas skiriamas Lietuvių Klubo naudai — automobiliams pastatyti vietai praplėsti, — tai į vaidinimą turėjo atsilankyti visų draugijų nariai. Būtų buvęs paremtas visų lietuvių bendras reikalas.

Bet patarlė sako teisingai: "Kas veža, tą ir plaka". Vieni nariai ne tik dirba, bet ir finansiškai remia klubo reikalus, o kiti nenori net į parengimus ateiti, nors jų programa būna gera.

Kenoshos vaidintojai už savo pastatymą nereikalavo jokio atlyginimo. Jie norėjo parodyti Rockfordo lietuviams savą kūrybą. Jie yra tikri menininkai.

Rockfordo lietuviai jiems lavaišyti mokėjo. Vaišių metu užvaišyti mokėjo. Vaišių metu pžsimezgė pažintys. Svečiai gyrė sceną ir salę. Sakėsi pirmą kartą tokioje gražioje scenoje vaidinę.

Svečiai anksčiau išskubėjo namo, o vietiniai šoko, sutartines traukė iki vėlumos. Tai buvo paskutinis šio pavasario parengimas. Jį reikia laikyti pavykusiu.

Žvalgas

Lietuvos Generalinio Konsulato New Yorke paieškomi asmenys

Bartkevičiūtės, Jieva Mankevičienė ir Morta Plauskienė, iš Likiškėlių k., Alytaus v.

Biblejauskas, Pranciškus.

Bulevičius, Jonas, Juozas ir Vincas, gimę Lazdijų ar Seinų parap., kurį laiką gyvenę Marcinkonių palivarke. Jų vaikai prašomi atsiliepti.

Ivaškevičius, Leonas, iš Tryškių m., Šiaulių ap.

Jakubauskas, Jonas, gyvenęs New Yorke ar Brooklyne, 3 Ave.

Javaišienė-Petraitytė, Marija, d. Domininko.

Karnickas, Leonas, iš Carapiniškių k., Salako val., Zarasų ap.

Keys-Stiklakytė, Juzė, jos sesuo Peterson, Julė ir brolis Stiklakis, Stanislovas, iš Degučių k., Marijampolės ap.

Mačerinskas, Kazimieras (Met, Carl), iš Vaineikių k., Joniškio v., Šiaulių ap.

Mankevičienė-Bartkevičiūtė, Jieva, iš Likiškėlių k., Alytaus v.

Marčiukaitis Juozas, iš Navasiolkos k., Balbieriškio v., Marijampolės ap.

Met, Carl (Mačerinskas, Kazimieras), iš Vaineikių k., Joniškio v., Šiaulių ap.

Misevičius, Martynas, iš Birščių k., Krosnos par., Marijampolės ap.

Morkunaitytė, iš Mockūnų k., Rumšiškių val.

Petraitis, Zigmas, sūn. Domininko.

Ramonas, Petras, iš Medenių km., Utenos val.

Stankūnas (Stankūnai) iš Zebiškių k., Vilkijos v., Kauno ap.

Stiklakis, Stanislovas ir jo seserys Peterson, Julė ir Keys, Juzė, iš Degučių k., Marijampolės ap.

Vaičiulis, Petras, iš Raudoniškių k., Kalvarijos val.

Valaitis, Adomas.

Valys, Pranas.

Žukauskas, Antanas, iš Kybartų.

Ieškomieji arba apie juos žinantieji maloniai prašomi atsiliepti į: Consulate General of Lithuania, 41 West 82nd Street, New York 24, N. Y.

— Buvę tremtiniai, nepamirškite likusių niūriose stovyklose savo draugų. Bent vieną kartą metuose aukokite jiems vienos dienos uždarbį!

Detroit, Mich.

Tragiškų birželio mėnesio dienų minėjimas

Š. m. birželio mėn. 12 d. 4 val. po pietų International instituto patalpose įvyks tragiškų birželio mėn. dienų minėjimas.

Minėjimą ruošia Detroito Lietuvių Bendruomenė drauge su latviais ir estais.

Visi pasistenkime tą dieną gausiai atsilankyti. —V. K.

Vasarvietė Nida

Nesenai įsigyta prie Lobdell ežero (adr. 16228 Haviland Beach Rd. Linden Rd. Nr. 1, Mich.) Kodačių vasarvietė pavadinta vardu Nida. Nida tinkama vieta vasaroti, maudytis ir žuvauti. Čia galima praleisti savaitgalius, ruošti išvažiavimus ir pasiskubinus dar gauti išsinuomoti vasarnamių. Norintieji gali užsisakyti ir šiam ilgajam savaitgaliui. Skambinti T. O. 6-8129. K.

METINĖ ATSKAITA

UNIVERSAL

SAVINGS AND LOAN ASSOCIATION

1800 SO. HALSTED ST. CHICAGO, ILLINOIS Tel.: HAymarket 1-2028

TURTAS:

First Mortgage Loans		$6,100,449.43
Share Loans		870.00
Real Estate Owned less Depreciation		10,079.75
Real Estate in Judgment		20,034.23
Federal Home Loan Bank Stock		110,000.00
United States Bonds		458,000.00
Purchased Real Estate Contracts		1,314.08
Cash		376,539.35
Office Building less Depreciation		86,368.88
Furniture and Fixtures less Depreciation		15,810.10
Others Assets		8,797.23
TOTAL ASSETS		$7,188,263.05

ATSAKOMYBĖ:

Members' Share Accounts		$6,091,799.42
Advances from Federal Home Loan Bank		270,000.00
Loans in Process		88,546.65
Escrow Advances for Taxes and Insurance		172,611.07
Other Liabilities		510.00
Specific Reserves		1,638.16
General Reserves	519,110.53	
Undivided Profits	44,047.22	563,157.75
TOTAL LIABILITIES		$7,188,263.05

Ši atskaita yra patikrinta J. P. Varkala ir Company Auditorių

Galime pasididžiuoti, kad šios finansinės bendrovės direkcija ir tarnautojai yra lietuviai. Jos direkciją ir valdybą sudaro šie asmenys:

VALDYBA:

K. P. GUGIS ..... Prezidentas
T. RYPKEVIČIUS ..... Sekretorius ir vedėjas
P. MILLER ..... Viceprezidentas
K. M. AUGUST ..... Kasierius
OLGA RYPKUS ..... Sekretoriaus padėjėja

DIREKCIJA:

K. P. GUGIS
T. RYPKEVIČIUS
K. M. AUGUST
P. MILLER
OLGA RYPKUS
ALEX NAGLIS
PAUL RIDIKAS
WM. MANKUS
V. PAČKAUSKAS

NAUJIENOS
THE LITHUANIAN DAILY NEWS
Published Daily Except Sunday by The Lithuanian News Pub. Co., Inc.
1739 South Halsted Street, Chicago 8, Ill. HAymarket 1-6100

Entered as second-class matter March 7, 1914 at the Post Office at Chicago, Ill., under the Act of March 3. 1879.

Subscription Rates:
$9.00 per year in Canada
$9.00 per year outside of Chicago
$10.00 per year in Chicago
5 cents per copy.

Užsakymo kaina:
Chicagoje—paštu:
Metams $10.00
Pusei metų $5.50
Trims mėnesiams $3.00
Vienam mėnesiui $1.25
Chicagoje per išnešiotojus:
Viena kopija ..... 5c.
Savaitei ..... 30c.
Mėnesiui $1.25

Jungtinėse Valstybėse, ne Chicagoje:
Metams $9.00
Pusei metų $5.00
Trims mėnesiams $2.50

Užsieniuose:
Metams $11.00
Pusei metų $5.50
Trims mėnesiams $3.00

Naujienos eina kasdien, išskiriant sekmadienius. Leidžia Naujienų Bendrovė, 1739 S. Halsted Street, Chicago 8, Illinois. Telef.: HAymarket 1-6100.

Pinigus reikia siųsti pašto Money Orderiu kartu su užsakymu.

Pasaulio Darbininkija Prieš Komunizmą

Tarptautinė Laisvųjų Darbininkų Unijų Konfederacija savo kongrese Vienoje nutarė įdėti į savo konstituciją naują straipsnį, griežtai pasmerkiantį totalitarinį komunizmą. Šia konstitucijos pataisa, be to, yra nutariama įsteigti nuolatinį organizacinio direktoriaus postą, kurio uždavinys bus organizuoti naujas prieškomunistines darbininkų sąjungas ir stiprinti kovą su visokių formų diktatūromis.

Šitie nutarimai laisvųjų darbininkų sąjungų kongrese buvo pravesti daugiausia Amerikos delegacijos pastangų dėka. Amerikiečius stipriai rėmė Vokietijos profesinių sąjungų atstovai. Kai kurių kitų šalių unijų vadai buvo linkę vengti "per aštrių" pasisakymų prieš komunizmą — viena, dėl to, kad dar yra žmonių laisvuose kraštuose, kurie tiki, jog komunistų įtakoje esančios darbininkų organizacijos sugrįš į žmoniškumo kelią; antra, dėl to, kad šią vasarą ketina susirinkti Keturių Didžiųjų konferencija, kuriai gal pasiseksią sušvelninti santykius tarp Rytų ir Vakarų ir tuo būdu sumažinti karo pavojų.

Amerikos Darbo Federacijos prezidentas George Meany, kuris Vienoje galėjo kalbėti 15 milijonų organizuotų darbininkų vardu, nes Federacija jau yra nutarusi susivienyti su CIO, tuos argumentus atmetė. Jisai pareiškė, kad tarptautinis darbininkų sąjūdis negali būti neutralus kovoje tarp laisvės ir vergijos. Jisai nurodė, kad Rusijos valdovai bei jų tarnai visą laiką kovojo ir tebekovoja prieš laisvas darbininkų organizacijas, stengdamiesi jas sugriauti ir sunaikinti, o tose šalyse, kuriose jie turi galią savo rankose, darbininkų sąjungos yra paverstos priespaudos ir išnaudojimo įrankiais.

Amerikos darbininkų vadovybės nusistatymas paėmė viršų Vienos kongrese, ir prezidentas Meany pasakė, kad aukščiau paminėtų konstitucijos pataisų priėmimas yra pats svarbiausias šio ketvirtojo Konfederacijos kongreso darbas.

Jisai reiškia be galo didelę pažangą tarptautiniame darbininkų judėjime. Po antrojo pasaulinio karo, organizuotieji profesinėse sąjungose vakarinių šalių darbininkai norėjo bendradarbiauti su bolševikiniais "profsojuzais". Buvo net suorganizuota "Pasaulio Profesinių Sąjungų Federacija", kurion įėjo britų trade-unionų atstovai, Amerikos CIO vadai, Prancūzijos Generalinė Darbo Konfederacija, toks pat Italijos darbininkų unijų sąryšis — ir Rusijos bei satelitų "darbininkų sąjungų" centrai. Tik po kelerių metų kartaus patyrimo dauguma vakariečių įsitikino, kad komunistinės "darbininkų sąjungos" tarnauja ne darbininkų reikalams, o pavergusių darbininkus diktatūrų interesams. Tada britai ir amerikiečiai pasitraukė iš "pasaulio federacijos" ir, draugе su kitų vakarinių šalių darbininkų organzacijomis, įsteigė **laisvųjų unijų Konfederaciją.**

Vakarinių vyriausybių atstovai būsimoje Keturių Didžiųjų konferencijoje turėtų eiti į ją tokiu pat aiškiu nusistatymu, kokį pareiškė laisvosios darbininkų unijos.

APŽVALGA

MANDAGUS PARAGINIMAS

Komentuodamas žinias apie projektuojamą Keturių Didžiųjų konferenciją "Dirvoje", Dr. J. Paplėnas randa, kad Lietuvai gresia "didelis pavojus". Mat, Rusija nori pasiūlyti, kad keturios didžiosios valstybės tuojau atsiimtų savo kariuomenes iš Vokietijos teritorijos ir pasitrauktų į savo valstybių ribas. Yra skelbiamas ir antras pasiūlymas: kad iš satelitinių valstybių būtų sudaryta neutrali juosta per visą vidurinę Europą, nuo šiaurės iki pietų.

Kiekvienu atveju, sako Dr. Paplėnas, nukentėtų Pabaltijo valstybių reikalas, nes susidarytų nauja padėtis, kurioje Lietuvos, Latvijos ir Estijos aneksija būtų sankcionuota. Taigi Lietuvos bylai, anot jo, "gresia pavojus, kokio neturėjome keleris metus".

Kas gi daryti? "D." bendradarbis neduoda jokio patarimo, bet drožia tokį pamokslą:

"Ar mūsų veiksniai, ypatingai vyriausieji, pretenduoją į Lietuvos laisvinimo monopolį, bet neįstengią išsilaisvinti iš vidaus intrigų vortinklio (!), yra pasiruošę naujai įvykių raidai, jeigu ir lėšų paaukota tautinei vienybei iš viršaus skaldyti (!) ir kovai prieš teisinius Lietuvos valstybės likučius?"

Kam dar klausti?

Savaime aišku, kad tie, kurie neišsilaisvina iš "vidaus intrigų vortinklio", jėgas ir lėšas aukoja "tautinei vienybei skaldyti" ir kovoja "prieš teisinius Lietuvos valstybės likučius", — negali padaryti nieko gero. Iš jų nereikia nieko nė laukti.

Tokią prasmę turi Dr. Paplėno kalba apie "mūsų veiksnius". Bet gal jisai norėjo tik juos "mandagiai" paraginti?

Tam tikrais atvejais yra vartojamas panašus paraginimo būdas. "Tu biaurybe, tinginy, apsileidėli — ar tu dar neišsimiegojai? Kelk, eik gyvulių šerti!.. Tu — šioks ir toks..."

Beje, ir geroje literatūroje pasitaiko panašių mandagios kalbos pavyzdžių — kaip, sakysime, grafo Aleksiejaus Tolstojaus (ne bolševikinio!) aprašytos panos kalba: "Kab ne etot moi dievičij styd, čto inogo slovca mnie skazat nevelit, ja tebia, proščelygu, nachala i ne tak by ješče obrugala" (Jei ne tas mano mergiškas drovumas, kuris neleidžia man ištarti kai kuriuos žodelius, aš tave, pabasta, begėdi, dar ir kitaip išplūsčiau).

Taigi — plūskime veiksnius, "ypatingai vyriausiuosius", o tada Lietuvos byla bus tikrai apginta!

Jonas Grinius – drąsus kovotojas

Man teko gyventi Marijampolėje 20 metų po to, kai Jonas Grinius išvažiavo iš Suvalkijos. Per dešimtį metų giminiečiai išvažiavusius užmiršta, o per 20 metų retas gali ką nors konkretaus pasakyti apie išvažiavusį giminietį, ūkininko vaiką arba kaimyną. Tuo tarpu apie Joną Grinių po visą Suvalkiją ėjo pasakos ir po dvidešimties metų. Man, 15 metų vaikėzui, teko girdėti pasakojimų apie Joną Grinių iš Marijampolės miestelio gyventojų-triobelnininkų, Sasnavos ir Putriškių ūkininkų, Degučių krautuvininkų, Tabūno kalvio. Joną Grinių pažino Marijampolės žydai ir lietuvėjantieji lenkai, pažino jį mūsų mokyklos sargas ir mokytojai. Vieni apie jį trumpai užsimindavo, o kiti nupasakodavo ilgiausias istorijas apie jo vestos kovos su caro valdžia epizodus.

Pasakojo, aišku, vyresnieji, jį pažinusieji, su juo kartu dirbusieji. O mes, Jono Griniaus veiklos metu be kelnių bėgiojusieji arba dar negimusieji, atidžiai klausėmės tų legendų. Kartais nenorėdavome tikėti, kaip paprasti lietuviško kaimo vyrai, būtų galėję taip vykusiai ir atkakliai vesti kovas prieš tokią galingą caro jėgą; negalėjome suvokti, kaip toks nedidelis pasiryžėlių būrelis galėjo išbudinti tokius plačius ramių kaimiečių sluoksnius ir nukreipti juos prieš caro valdininkus. Nenorėdavome tikėti, bet tokie gausūs liudijimai, tokios ryškios gyvenimo ir kovos smulkmenos vertė tikėti, o Joną Grinių padarė legendariniu asmeniu.

1902-05 metais Jonas Grinius veikė ne vienas. Jis vedė kovas kartu su visa eile patikimų kaimo ir miesto jaunuolių. Jis dažnai tardavosi su savo broliu Dr. Kaziu Grinium ir jojo žmona. Jis buvo aktyvios revoliucinės to meto organizacijos narys. Jis bendradarbiavo su vietos lietuviais inteligentais, palaikė ryšius su Vilniumi ir Tilže. Visa eilė lietuvių kovotojų Rusijoje pradėjusias siūbuoti nepasitenkinimo bangas permetė į Suvalkijos lygumas. Jie nurodinėjo caro valdžios žiaurumus ir skriaudas, bet tuo pačiu metu lietuviuose ugdė savim pasitikėjimo jausmą. Jie kvietė lietuvius siekti nepriklausomybės, patarė patiems savo reikalus tvarkyti. Ragino siekti laisvės, kaip jos siekia visos kultūringos tautos.

Ne vienas vyras yra sudavęs smarkių smūgių caro valdžiai, bet visi pripažįsta, kad Jono Griniaus duodami smūgiai buvo patys skaudžiausieji. Jonas Grinius ne tiktai kitus surikiuodavo, bet kai reikalas ateidavo, tai jis pats ir kirsti mokėdavo. 1902-05 m. jis buvo vienas svarbiausių kovos organizatorių Suvalkijoje.

Praeito šimtmečio pabaigoje ir pirmaisiais šio šimtmečio metais Jonas Grinius organizavo Vokietijoje spausdintų ir slaptai Lietuvon gabenamų knygų platinimą. Jis buvo aktyvus ūkininkų draugijų "Artojas" narys, spausdintą žodį nešė šviesos trokštančiam ūkininkų jaunimui. Jis palaikė ryšius su mokytojais lietuviais ir juos aprūpindavo draudžiamos spaudos leidiniais. Betaisydamas naujus ir berestauruodamas senus bažnyčių altorius, jis užmezgė ryšius su daugeliu vargonininkų, kurie pavojaus valandomis jam padėdavo paslėpti nuo caro žandaro akies spausdintus raštus.

1905 metais Jonas Grinius pirmas pradėjo organizuoti viešas prakalbas visoje Suvalkijoje. Tai nebuvo toks lengvas dalykas, nes bet koks susirinkimas buvo nelegalus, bet koks griežtesnis pasisakymas prieš caro valdžią buvo aštriai baudžiamas Tų susirinkimų kalbėtojai kviesdavo žmones neklausyti caro valdžios įsakymų, nemokėti valdžios užkrautų mokesčių, neleisti vaikams eiti į caro kariuomenę. Kalbėtojai kviesdavo klausytojus priešintis žandarams ir siekti Lietuvos laisvės.

Tų prakalbų rengimo darbe Jonas Grinius buvo vyriausias organizatorius. Vietomis jis pats kalbėdavo, kitur jis apsaugą organizuodavo, vyrus apginkluodavo, o kitose vietose jis pats gindavo kalbėtojus nuo žandarų.

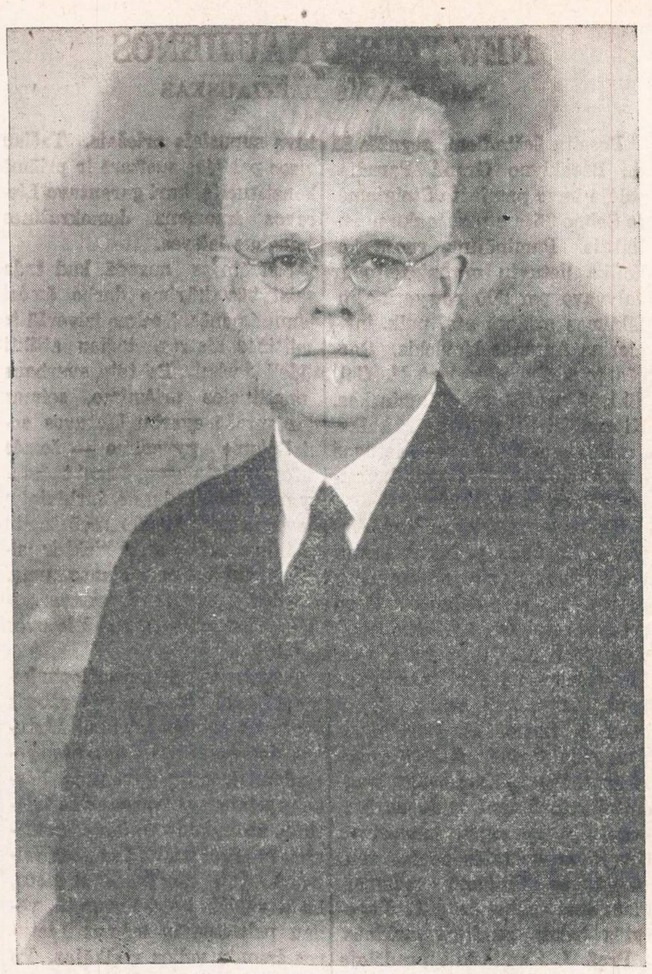

JONAS GRINIUS
(gim. 1877 m. kovo 27 d., mirė 1954 m. gegužio 24 d.)
Sekmadienį, antrą valandą po pietų, Lietuvių Tautinėse Kapinėse bus laidojama urna su Jono Griniaus pelenais.

Jonas Grinius susitikdavo su įvairiais caro valdžios pareigūnais. Jų akyse jis būdavo ramus, ištikimas pilietis. Bet pačioje caro žandarų panosėje jis išmėtydavo prieš carą nukreiptus atsišaukimus. Jis išmesdavo stikliuką su atjojusiu žandaru, bet savo bendradarbiui paliepdavo užkišti už žandaro balno ieškomas proklamacijas. Jis mandagiai pasikalbėdavo su atsilankiusiu žandarų vachmistru — ir tuo pačiu laiku pasirūpindavo, kad į priemenėje pakabinto žandaro milinės rankovės atlapą būtų įkištas koks nelegalus laikraštis.

Žandarai ir pasienio policija, pagaliau, ėmė jo ieškoti. Griozdė visoje Suvalkijoje, bet negalėjo jo sučiupti. Kai policija jo ieškodavo Ąžuolų Būdoje, Jonas Grinius slapstydavosi Putriškiuose. Žandarams nuvykus į Putriškius ir Padovinį, Grinius giriomis nuvažiuodavo į Gižus. Iš Gižų pasprukdavo į Veiverius, iš Veiverių į Birštoną; gaudavo nakvynę pas ūkininkus, girininkus, amatininkus. Kai žandarai jau buvo įsitikinę, kad Jonas Grinius jau Prūsuose, jis dviračiu atvyko į Marijampolę ir užėjo pas savo brolį Dr. Kazį Grinių. Nors rusai visą pasienį nepaprastai stropiai saugojo, Jonas Grinius vis dėlto laimingai perėjo sieną, pasiekė Tilžę, Karaliaučių, o vėliau ir Ameriką.

Netenka stebėtis, kad apie Joną Grinių lietuviai ilgai ir daug kalbėjo po to, kai jis iš Lietuvos buvo priverstas išvažiuoti. Jis energingai organizavo kovą prieš rusų okupaciją, jis drąsiai kovojo prieš atkaklesniuosius caro tarnus. Jis aukojo laiką ir pinigą. O dažnai rizikavo ir gyvybe, kad lietuviai greičiau galėtų nusikratyti caro jungu.

Amerikon atvažiavęs Jonas Grinius taip pat rankų nenuleido. Jis stengėsi įgyvendinti tuos pačius idealus, dėl kurių kovojo Lietuvoje.

Sekmadienį Jono Griniaus urną laidosime Chicagos Lietuvių Tautinėse Kapinėse. Visi Chicagos lietuviai turėtų atvykti į laidotuves ir pagerbti šį drąsų ir energingą kovotoją už lietuvių tautos laisvę ir gerbūvį.

M. Gudelis

LIETUVOS STEIGIAMASIS SEIMAS

Liudo Šmulkščio paskaita, skaityta Steigiamojo Seimo 35-rių metų sukakties minėjime, surengtame Chicagos Lietuvių Auditorijoje, 1955 m. gegužės 22 d.

(Tęsinys)

Krikščionių demokratų bloko kun. M. Krupavičius —

Lietuvos respublika įžengė į naują erą. Troškimai turi virsti realybe, skelbiamieji obalsiai įsivilkti įstatymų rūbuosna, o visuomenė susilaukti politinės ir socialinės lygybės ir teisingumo pamatais sutvarkyto gyvenimo, gyvenimo ramaus, vaisingo, laisvo, savito, taikaus, ištaikingo, paremto pažangos, tautos kultūros, krikščioniškos meilės ir klestėjimo eiga.

Balsavimo keliu Dr. K. Griniaus vyriausybei pareikštas pasitikėjimas. Ji energingai stvėrėsi darbo ir gana daug nuveikė.

1920 m. liepos mėn. 12 d. Maskvoje pasirašyta taikos sutartis su Sovietų Sąjunga, kuri visiems laikams išsižadėjo bet kokių pretenzijų į Lietuvą, bet jau 1940 m. birželio mėn. šią sutartį sulaužė. St. Seimas rugpiūčio 6 d. taikos sutartį su Rusija patvirtino. Spalio 8 d. pasirašyta sienų nustatymo sutartis su Latvija. Tuo pat metu vyko derybos Suvalkuose su Lenkijos atstovais ir pasiektas bei pasirašytas susitarimas. Tačiau spalio 9 d. Lenkijos vyriausybės pasiųsta gen. Želigovskio kariuomenė klastingai užėmė Vilnių ir taikos sutartį nutraukė. Lenkai veržėsi gilyn į Lietuvą, bet ties Širvintais-Giedraičiais buvo mūsų jaunosios kariuomenės sutriuškinti ir išvengė didelių nuostolių vien Santarvės komisijai įsikišus.

Krašto viduje ėmė kelti galvas komunistai, lenkų pogrindžio karinių organizacijų gaivalai — peoviakai ir kiti. Vokiečių karių likučiai sudarinėjo bermontininkų būrius. Lietuvai atsirado dideli pavojai. St. Seimas nutarė laikinai darbą pertraukti ir 1920 m. spalio 25 d. pavojaus metui sudarė Mažąjį Seimą: St. Seimo pirm. A. Stulginskis, atstovai — M. Krupavičius, A. Tumėnas, M. Sleževičius, V. Lašas, K. Venslauskis ir N. Fridmanas, kandidatai — Dr. J. Staugaitis, L. Natkevičius, J. Krikščiūnas, Juozas Vailokaitis, E. Draugelis, S. Kairys ir M. Soloveičikas. Mažasis Seimas įgaliotas leisti skubius įstatymus ir eiti St. Seimo pareigas. St. Seimo nariai išsiskirstė po Lietuvą valstybės gynybų organizuoti. St. Seimo darbo pertrauka vyko nuo 1920 m. spalio 22 d. iki 1921 m. sausio 17 d. Tuo metu Mažasis Seimas turėjo 45 posėdžius, peržiūrėjo 51 įstatymą ir priėmė 25 įstatymus.

1922 m. sausio 13 d. Dr. K. Griniaus vyriausybė atsistatydino. Vasario 8 d. susidarė naujoji Ernesto Galvanausko vyriausybė.

St. Seimas veikė nuo 1920 m. gegužės 15 d. iki 1922 m. spalio 6 d. per beveik 29 darbo mėnesius turėjo 257 posėdžius ir priėmė apie 300 įvairių naujų įstatymų. St. Seime tik pirmaisiais darbo metais veikė 28 komisijos ir padarė 963 posėdžius... St. Seimas dirbo valstybės parlamento darbus. Svarbiausieji St. Seimo išleisti įstatymai yra 1922 m. rugpiūčio 1 d. Lietuvos Valstybės Konstitucija, 1922 m. balandžio 3 d. Žemės reformos įstatymas ir 1922 m. rugpiūčio 16 d. įstatymas apie litų valiutos įvedimą. Išleistieji įstatymai tvarkė Lietuvos teisines, ūkines, socialines ir kultūrines gyvenimo sritis.

Konstitucija nustatė Lietuvos valstybei demokratinės respublikos formą. Valstybės spalvos: geltona, žalia, raudona. valstybės ženklas — baltas Vytis raudoname fone. Piliečiams laiduotos plačios teisės ir laisvės; nuosavybės teisė apsaugota. Atstovai į seimus renkami kas treji metai visuotiniu, lygiu, tiesioginiu ir slaptu balsavimu, proporcingąja rinkimų sistema. Seimas leidžia įstatymus, prižiūri vyriausybės darbus, tvirtina biudžetą, sutartis su kitomis valstybėmis, pradeda ir baigia karą. Prezidentą renka — Seimas absoliučia balsų dauguma taip pat trejiems metams. Prezidentas gali būti Seimo atstatytas 2/3 visų Seimo narių balsų, bet prezidentas turi teisę paleisti Seimą ir skelbti naujus rinkimus ne vėliau, kaip per 60 dienų. Naujas seimas perrenka prezidentą. Prezidentas parenka ministerių kabineto narius ir jie solidariai atsako Seimui už politiką ir savo darbus. Tautinėms mažumoms suteikta tautinės kultūros autonomija. Mokyklose religijos dėstymas privalomas. Tikybinės organizacijos tvarkosi pagal savo kanonus ar statutus. Šeimos gyvenimo pagrindas — moterystė. Abiejų lyčių — vyrų ir moterų — lygybė. Visi gyventojai lygūs prieš įstatymus.

St. Seimas atskirais įstatymais įkūrė — Lietuvos Universitetą, Čiurlionies galeriją, Muzikos ir Meno mokyklas, Centralinį Valstybės Archyvą, Valstybės spaustuvę, Karo Mokyklą, Aukštuosius Karininkų Kursus, Šaulių Sąjungą, Lietuvos Banką (ir išleido savąją litų valiutą), Lietuvos Kredito Banką, Lietuvos Kooperacijos Banką, Valstybinio Draudimo Įstaigą ir t.t. St. Seimas išleido dvarų darbininkų samdymo ir atstatymo įstatymą, karių pensijų įstatymą, valstybės tarnautojų atlyginimo įstatymą ir daugelį kitų.

Per ilgus metus Lietuvos kaimo žmonių pagrindinis siekimas buvo — laisvė ir žemė. Priėmus Valst. Konstituciją, suteikta žmonėms teisė į laisvę, o priėmus ir įvykdžius Žemės reformos įstatymą — duota žemė.

St. Seimui betiesiant demokratinius naujosios Lietuvos Valstybės pagrindus ir organizuojant sekmingą kovą su vidaus ir išorės priešais, Amerikos lietuviai nė valandėlei nenustojo besirūpinę savo tėvų krašto likimu. Rinko ir siuntė pinigus, kėlė ūkinę gerovę, veikė tarptautinėje plotmėje ir Lietuvos interesus gynė. 1921 m. gegužės 31 d. Amerikos lietuvių delegacija įteikė Jungt. Amer. V-bių prezidentui 138 knygas su 1,000,000 parašų, reikalaudami Lietuvos Valstybę pripažinti de jure. 1922 m. šio didžiojo krašto vyriausybė pripažino Lietuvą de jure. Po to pripažino ir kitos didžiosios valstybės. Lietuvos Respublika įžengė į pasaulio valstybių tarpą, kaip pilnateisis narys ir daugumai jų paskyrė savuosius atstovus, kurių dalis po visų mūsų krašto nelaimių ir šiandien garbingai atstovauja Lietuvos valstybę eilėje kraštų.

* * *

Lietuvos Steigiamojo Seimo laikotarpis yra pažymėtas nuostabiai kūrybingu ir sutartinu visų lietuvių demokratinių politinių srovių ir tautinių mažumų darbu. Darbu, apgynusiu Lietuvos žemę nuo vidaus ir išorės priešų bei sukūrusiu nepaprastų valstybinio, ūkinio, socialinio ir kultūrinio lietuvių tautos gyvenimo vertybių. Iškilmingai prisimindami 35-siąs Lietuvos Steigiamojo Seimo sukaktuves, ar negalėtume pasiryžti čia išeivijoje veikiančioje ir kovojančioje dėl Lietuvos išlaisvinimo iš svetimųjų priespaudos mūsų tautos dalyje šalinti visus nesutarimus, kivirčus, žmoniškos tolerancijos dvasioje dirbti ir siekti svarbiųjų lietuvių tautinių bei valstybinių uždavinių?

(PABAIGA)

Skaitykite ir platinkite Naujienas

Pavergtosios Jungtinės Tautos ir Varšuvos "sutartis"

Kremliaus kontroliuojamų Albanijos, Bulgarijos, Čekoslovakijos, Lenkijos, Rumunijos, Vengrijos ir R. Vokietijos marionetinių vyriausybių atstovai 1955. 5.14. sušaukti Varšuvoje, dalyvaujant taip pat sovietų pavergtųjų Estijos, Latvijos ir Lietuvos "atstovams", padėjo savo parašus Maskvos padiktuotoj vadinamoj savitarpinės pagalbos sutarty.

PJT akimis tai yra ne kas kita, kaip naujas žingsnis sovietinės agresijos padariniams pridengti ir ateities agresiniams planams paslėpti. PJT dėl šios sovietinės apgaulės laisvąjį pasaulį perspėjo savo 1954.12.3. deklaracijoje, kai šie sovietų planai buvo tik ruošiami. PJT jau tada atkreipė laisvojo pasaulio dėmesį, kad Centro ir Rytų Europos pavergtiesiems kraštams sovietų primestos dabartinės marionetinės vyriausybės neatstovauja nei tų tautų valiai, nei teisėtiems jų interesams, nei tikriesiems nusiteikimams. PJT jau tada užtikrino laisvąjį pasaulį, kad Centro ir Rytų Europos sovietų pavergtosios valstybės yra tvirtai ir nepakeičiamai apsisprendusios visas savo jėgas skirti aukščiausiam tikslui — išsilaisvinti iš sovietinės vergijos.

Primindamos aną savo deklaraciją, PJT iškilmingai pareiškia, kad visi asmens, kurie neteisėtai pasirašė vadinamąją Varšuvos savitarpinės pagalbos sutartį, o taip pat ir tie asmens, kurie tą "sutartį" vykdytų, bus atsakingi savo valstalstybės išdavimu.

PJT kreipia laisvojo pasaulio dėmesį, kad tikrieji Varšuvos "sutarties" tikslai yra šie:

Komunistų valdomos Europos ginkluotųjų pajėgų ir jų vadovybės apjungimas, kurio menamai ši "sutartis" siekianti, yra seniai įvykęs faktas. Apmokymas, apginklavimas, net uniformos yra pagal sovietų pavyzdį. Kaip rodo sovietų maršalo buvimas Lenkijos armijos priešakyje, net ir mažų taktinių junginių vadovybė yra sovietų karininkų rankose. Šioje tad dalykų padėtyje Varšuvos "sutarties" tiesioginis tikslas tėra sudaryti menamai teisinį pretekstą sovietų okupaciniams daliniams pasilikti Rumunijoje ir Vengrijoje, iš kur jie, Austrijos sutarčiai įsigaliojus, turi būti atitraukti. Varšuvos "sutarties" tikslas taip pat sudaryti pretekstą sovietų daliniams įsikurti priešakinėse Čekoslovakijos ir Lenkijos pozicijose. Tik todėl Varšuvos "sutartis" daug kur vartoja NATO sutarties frazeologiją ir nurodo į JT Chartos 51 str. nuostatus.

Kitas vėl Varšuvos "sutarties" tikslas — sudaryti Maskvai patogesnes pozicijas 4 Didžiųjų konferencijoje. Tatai aiškiai eina iš tos "sutarties" 11 str., kuris nustato, kad "sutartis" nustoja galios, sudarius bendrą Europos gynimo sistemą. Kadangi Maskvos kontrolė Centro ir Rytų Europos valstybėse buvo įvykęs faktas ir prieš Varšuvos "sutartį", tai šios "sutarties" anuliavimas Maskvai jokio skirtumo Centro ir Rytų Europoje nesudarytų, o turėtų patarnauti tik Vakarų gynimosi sistemai sugriauti, paliekant rytinę kontinento pusę išimtinėje sovietų kontrolėje.

Neutrali juosta skersai Europą tik apsaugotų sovietų dabartines pozicijas ir suteiktų sovietams laiko paruošti galutinį smūgį Vakarų Europai.

Akivaizdoje visa to PJT tikisi, kad Vakarų Galybės tvirtai paneigs Sovietų Sąjungai teisę apeiti ir anuliuoti savo aiškius įsipareigojimus Rumunijos ir Vengrijos taikos sutartimis, kurių signatarais yra ir Vakarų Galybės, ir kurios yra nustačiusios, kad, sovietų okupacijai Austrijoje pasibaigus, sovietų kariuomenė turi būti atitraukta ir iš Rumunijos bei Vengrijos.

PJT taip pat tikisi, kad Vakarų Galybės atmes tariamą Rytų — Nato koncepciją. Rytų-Nato negali būti partneris pačiam Nato, nes "Rytų-Nato" tėra sovietų imperijos jėga ir prievarta sudarytas "junginys". Tas pats dera ir tariamo Rytų bloko koncepcijai. Tokiomis klaidingomis koncepcijomis grįsti Europos saugumo sistemą būtų tik pasitarnavimas Sovietų Sąjungos siekimams. Tai būtų išdavimas 9 nelaimingų beginklių valstybių.

Atvirkščiai, PJT tikisi, kad laisvasis pasaulis ne tik pasipriešins sovietų "neutralios" juostos siekimams ir Centro bei Rytų Europos valstybių paaukojimui, bet tvirtai sieks šių sovietų pavergtųjų valstybių laisvės ir nepriklausomybės atstatymo, įgalinant jas laisva valia pasirinkti savo vietą Europos saugumo sistemoje.

PJT intervencija dėl keturių galybių konferencijos

Ryšum su numatytąja 4 Galybių konferencija, PJT įteikė Amerikos, Britanijos ir Prancūzijos užsienių reikalų ministeriams memorandumą sovietų pavergtųjų Centro ir Rytų Europos valstybių reikalu. Memorandume pabrėžiama, kad Keturių Galybių konferencijoje svarstysimi dalykai Centro ir Rytų Europos sovietų pavergtiems kraštams neabejotinai bus gyvybinės reikšmės.

Memorandumas pirmuoju pavergtųjų tautų noru laiko, kad konferencijos darbotvarkėje būtų Sovietų Sąjungos pavergtųjų valstybių nepriklausomybės ir suverenumo vykdymo atstatymas. Nes jeigu būsimosios konferencijos uždavinys esąs atleisti dabartinę įtampą Europoje ir sukurti patvarią taiką, tai juk pagrindinė dabartinės įtampos priežastis esanti Sovietų Sąjungos agresijų prieš 9 Europos valstybes pasekmėje atsiradusi jos ekspansija iki pačios Europos širdies. Iš dabartinių savo pozicijų Sov. S-ga ne tik sudaranti grėsmę kontinento likučiams, bet, laikydama prievarta sovietinėje ūkio orbitoje rytinę Europos pusę, giliai pažeidžianti Europos ūkinį bei socialinį pastovumą. Europa dėl to kenčianti ir dvasiniu, moraliniu bei politiniu atžvilgiais. O prievartinis įjungimas 9 pavergtųjų kraštų resursų ir žmonių į sovietų karinę sistemą labai padidina Kremliaus galybę ir grėsmę likusiai Europai ir visam pasauliui.

Europos taika ir saugumas esą neatsiejami nuo atstatymo laisvės ir nepriklausomybės visiems Europos kraštams.

Trys Didžios Vakarų Galybės pakartotinai esančios patvirtinusios būtinumą atstatyti nepriklausomybę visų Europos kraštų. Jos bendrai ir atskirai esą pareiškusios norą to siekti taikingomis priemonėmis. Be abejojimo, tos takingos priemonės savaime neatsirasiančios, jeigu jų nebūsią siekiama. Būsimoji konferencija esanti geriausia proga tas priemones panaudoti. Vengimas į konferencijos darbotvarkę įtraukti Centro ir Rytų Europos valstybių nepriklausomybės atstatymo sutvirtintų Sovietų Sąjungos įsitikinimą, kad Vakarų Galybės nelaikančios Centro ir Rytų Europos valstybių pavergimo viena iš didžiųjų dabartinės tarptautinės įtampos priežasčių ir tyliai sutinkančios su esamąja padėtimi. Pavergtosioms tautoms tatai reikštų jų išdavimą. Pragaištingos tokio įspūdžio pasekmės pavergtųjų žmonių moralei sunku esą ir vertinti. Kiekvienu atveju įvyktų tai, ko siekianti sovietų vyriausybė.

Neįtraukti į būsimosios konferencijos darbotvarkę Centro ir Rytų Europos laisvės ir nepriklausomybės reikštų sukliudyti išsamų patikrinimą dabartinės tarptautinės įtampos priežasčių. To padarinys tegalėtų būti klaidingos išvados ir nepatvarūs sprendimai.

Be abejojimo, sovietai, kaip paprastai, vengią diskusijų dėl praeities agresinių ir neteisėtų veiksmų. Ir dabartinė apgailėtina padėtis Centro ir Rytų Europoje esanti žymia dalimi tokio vengimo rezultatas. Sovietų Sąjunga iškišanti dabar laisvajam pasauliui "sambūvį". Visi sovietų pavergtieji Centro ir Rytų Europos kraštai dabartiniu savo pavyzdžiu liudija, ką reiškia sovietinis "sambūvis". Tuo tarpu Vakarams sambūvis reiškia savitarpinį respektą laisvei, valstybinei nepriklausomybei ir teritoriniam integralumui. Tik iškėlus sovietų pavergtųjų valstybių nepriklausomybės atstatymą, galinti išryškėti "taikingo sambūvio" prasmė.

Centro ir Rytų Europos pavergtųjų valstybių nepriklausomybės atstatymo, laisvų rinkimų, įtraukimo į konferencijos darbotvarkę reikalaują ir bendrieji taikos interesai ir JT Chartos principai. To įtraukimo moralinė ir politinė reikšmė Vakarų Galybių autoritetui būtų labai didelė. Bandungo konferencija parodžiusi, kokį galingą atgarsį randa visose tautose tautinės nepriklausomybės ir žmogaus teisių principų gynimas.

PJT telegrama Prekybos Rūmų Tarptautinei Sąjungai

PJT pasiuntė sveikinimo telegramą Japonijos sostinėje posėdžiaujančiai Prekybos Rūmų Tarptautinės Sąjungos konferencijai. Sveikinime apgailestaujama, kad pavergtosios Centro ir Rytų Europos valstybės negalinčios konferencijoje dalyvauti. Sveikinime taip pat atkreiptas konferencijos dėmesys, kad laisvoji prekyba gali klestėti tik laisvame nuo agresijos baimės pasaulyje. Laisvai prekybai reikalingas tarptautinis pasitikėjimas ir taikos vardo vertos politinės sąlygos, kurių nebus tol, kol Sovietų S-ga yra pavergusi šimtus milijonų Europos bei Azijos žmonių. Todėl geriausias kelias pasaulinei prekybai plėsti yra pastangos užtikrinti visoms valstybėms politinės laisvės sąlygas ir įgalinti visų kraštų išteklius pirmiausia panaudoti žmonių reikalams. Prekyba su komunistų valdomais kraštais reiškia ne tik prekybą vergų darbo gaminiais, ne tik tolinimąsi nuo taikos, bet ir paramą sąmokslininkų karo mašinai pasauliui nukariauti.

PJT sveikina profesinių sąjungų internacionalo kongresą

PJT vardu pasiųsta telegrama Vienoje posėdžiaujančiam profesinių sąjungų internacionalo kongresui, pažymint, kad pats pasirinkimas tik ką išlaisvintos Austrijos sostinės laisvųjų darbininkų atstovų susirinkimui yra savaime pavergtiesiems padrąsinąs gestas, rodąs, laisvųjų profesinių sąjungų pastangas tęsti darbininkijos kovą dėl socialinio teisingumo ir visų žmonių bei tautų laisvės iki pergalingos pabaigos.

PJT taip pat pareiškia padėką profesinių sąjungų internacionalui ir visiems jo organizacijų nariams už suteiktą sovietų pavergtosioms tautoms moralinę paramą.

—Kor

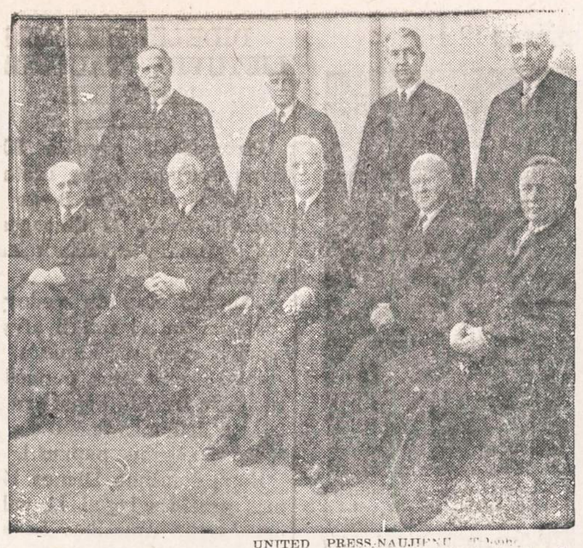

UNITED PRESS-NAUJIENOS

Aukščiausiojo teismo nariai (iš kairės į dešine) sėdi: Felix Frankfurter, Hugo Black, vyriausias teisėjas Earl Warren, Stanley Reed ir William Douglas; užpakalinėje eilėje: Sherman Minton, Harold Burton, Tom Clark ir John Marshall Harlan.

Svečiuose pas Mackevičius

Trečiadienio vakare, gegužės 25 d., teko praleisti kelias malonias valandas gražioje p. Mackevičių rezidencijoje, Hinsdale, Ill. Jokios ypatingos progos nebuvo, išimant tai, kad svetingieji tos rezidencijos savininkai, Justinas Mackevičius ir Viktorija, norėjo pavaišinti senuosius savo pažįstamus ir draugus.

Jų svečiai buvo žinomieji lietuvių biznieriai ir jų žmonos — Kuraitis, Balzekas vyresnysis ir jaunesnysis, konsulas Dr. Daužvardis su žmona, vyskupas Brizgys, klebonas kun. Paškauskas ir kun. Makaras ir "Naujienų" redaktorius Dr. Grigaitis.

PIRKITE JAV TAUPYMO BONUS.

Kas kuria, o kas griauna

(Dėl "širdingai kuriama, bet negarbingai griaunama")

LAISVOJI TRIBŪNA

Didžiai Gerbiamas
Pone Redaktoriau,

Turiu garbę prašyti bent trumpai painformuoti visuomenę per "Naujienas", kad kai kurių buvusių Vlado Braziulio vadovaujamosios dramos studijos klausytojų pareiškimas "širdingai kuriama, bet negarbingai griaunama", tilpęs š. m. kovo 30 dieną "Naujienų" 75 numeryje, yra piktos valios žingsnis, turįs tikslo pakenkti tai studijai.

Jaučiu savo pareigą paminėti tą buvusiųjų klausytojų viešą, bet nerimtą puolimą, kadangi tų pačių asmenų, kitų tarpe, balsais buvau išrinktas studijos reikalų vedėjo pareigoms eiti.

Bet kokioje mokykloje bet kokius uždavinius mokiniams skirsto tiktai mokytojai. Vadinasi, dramos studijoje praktikos uždavinius, mažesnius ar didesnius, kaip antai numatomus vaidmenis, taip pat skirsto klausytojams tiktai mokytojai arba meno vadovai. Atsiradus gi šioje studijoje vienam kitam klausytojui, nenorinčiam pripažinti tokio visuotinio dėsnio, buvo patariama meno vadovui jau pr. m. gruodžio mėnesyje pašalinti iš studijos tuos nedrausminguosius. Tuo tarpu kurį laiką pakenčiant studijoje tuos asmenis, jie pradėjo elgtis ir dirbti taip, lyg norėtų dar labiau pakenkti studijai. Beliko tik vienintėlė išeitis — pašalinti juos iš studijos.

Tad tokiu, kad ir nemaloniu, sprendimu pasiektas vienas iš vyriausių studijos tikslų: sustiprinti dabar dorojamojo ir dažnai vaidinamojo sunkaus veikalo sudėtį. Kai kuriems vaidmenims dabar yra paskirti daugiau išlavinti asmenys, sugebantieji suprasti veikalo turinį ir tikrai išmaningai dirbantieji. Studija jau yra gavusi visą eilę sveikinimų, per porą mėnesių pasiekusi gražių kuriamojo darbo vaisių, nusikračius ardytojais.

Norėčiau pridurti, kad iš studijos buvo pašalintas žymiai mažesnis skaičius. Bet pašalintieji ėmėsi įvairiomis "įtikinėjimo" ir net gąsdinimo priemonėmis didinti savo "sąmokslininkų" būrelį ir tuo būdu gavo daugiau parašų anksčiau minėtam pareiškimui.

Kadangi tame pareiškime nuo pradžios iki galo nėra nė krislelio teisybės, o jojo turinys bei nežabotas stilius ir šiaip piktina kultūringą skaitytoją, tai iš savo pusės manyčiau, kad tokio "šedevro" nagrinėjimas iš esmės nebūtų nė skaitytojams įdomus.

—Vincas Čečys.

1955.V.12.d., Cleveland'as.

*Chicagiečiams susisiekimo nelaimės kiekvienais metais kainuoja $10,000,000. Kiekvienos nelaimės metu jūs užmokate savo dalį. Padėkite sumažinti tą milžinišką sumą, įstojant į "Crusade for Traffic Safety"

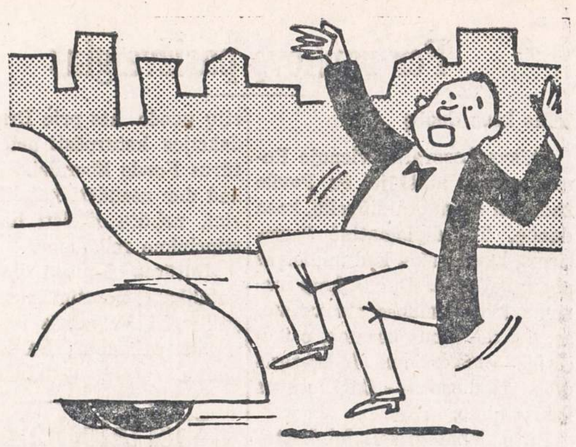

Jūs atsiduriate dideliame pavojuje, jei einate per gatvę vidury bloko. Šiltesniu metu daugiau automobilių yra gatvėje ir jie paprastai greičiau važiuoja. Citizens Traffic Safety Board pažymi, kad ypač tas pavojus didelis senesniems žmonėms. Naujausio studijos rodo, kad daugiau negu 10% senesnio amžiaus pėsčiųjų eismo nelaimėse esti sužeidžiami taip, kad jie paskui miršta.

Tikslus Suderinimas

Jūsų sveikatos reikalams geriausiai patarnauja **moderni vaistinė,** kuri privalo turėti:

pilną sandėlį geriausių vaistų, naujausius medicinos išradimus, tobulai įrengtą ir tiksliais instrumentais laboratoriją, patyrusių farmaceutų štabą.

Mums malonu pranešti, jog mūsų vaistinė kaip tik turi tokį pilną suderinimą.

Jeigu jums reikia bet kokių vaistų arba paruošti receptą, ką jūs negalite padaryti savo apylinkėje — praneškite apie tai mums ir pirmuoju paštu jūs gausite tai, ko pageidaujate.

UNION DRUG CO.
The REXALL Store
35th and HALSTED STREET
(Šiaurrytinis kampas)
Telefonas: YArds 7-6917
CHICAGO 8, ILL.

Atdara kasdien nuo 7 val. ryto iki 11 val. vakaro, o sekmadieniais nuo 10 ryto iki 8 val. vakaro.
Rašyti galite jūsų gimtąja kalba.

Taupymas yra turtingumo šaltinis

Pradėk taupyti tuojau... Mes mokam aukštus dividendus.
Mūsų bendrovės laikomi pinigai apdrausti iki $10,000.00.

MIDLAND SAVINGS AND LOAN ASS'N.
4038 Archer Avenue Tel. LAfayette 3-6719
Sekretorius AUGUST SALDUKAS
Už Taupomus Pinigus Mokame 3½ Nuošimčio

KVIETIMAS

Maloniai prašome visus atsilankyti į

ROŽIŲ KLUBO ATIDARYMĄ
(GRAND OPENING)
kuris įvyks geg. mėn. 27, 28, 29 ir 30 d. d.
ROŽIŲ KLUBO SALĖJE IR UŽEIGOJE, 1820 W. 46th St.
BUS SKANIŲ UŽKANDŽIŲ BEI KITOKIŲ PAMARGINIMU.
GROS GERAS ORKESTRAS
Kviečia: A. RAMONIS ir A. YAKAITIS

Mrs. Bruzgulis kviečia visus draugus ir pažįstamus atsilankyti ši pirmadienį, gegužės mėn. 30 d. į ruošiamą

PIKNIKĄ

BUVUSIAM SMITO DARŽE — 8274 Keane Ave.
(Priešais Lietuvių Tautines Kapines)

Bus gera muzika, skanūs užkandžiai ir gaivinančio alučio visiems. MRS. BRUZGULIS

Susivienijimas Lietuvių Amerikoje

KVIEČIA VISUS Į BENDRĄ LIETUVYBĖS DARBĄ

PRIKLAUSYTI Susivienijime Lietuvių Amerikoje, tai susijungti su savo broliais ir sesėmis bendram lietuvybės išlaikymo darbui ir kovai už gražią Lietuvos ateitį.

• •

LIETUVYBĖS SLA VAJUS, prasidėjęs Vasario 16-tą, suteikia įstojimo į SLA lengvatas visiems naujai įstojantiems. Pasinaudokite šia proga.

• •

APDRAUDA Susivienijime Lietuvių Amerikoje yra pačiausia, pigiausia ir tikriausia — sujungta su fraternalėmis naudomis. SLA apdrauda pagelbės Jums ir jūsų šeimai nelaimėje.

• •

SLA VEIKLA ir jo tikslai bei praeityje nuveikti darbai ir pasiekti nuopelnai aprašyti atskiruose leidiniuose, kuriuos gausit tuojau nemokamai, jei parašysit SLA Sekretoriui

DR. M. J. VINIKAS
307 W. 30th Street, New York 1, N. Y.

Lietuvių Taupymo ir Skolinimo Bendrovių Lygos Nariai

kuriose kiekvieno santaupos yra apdraustos iki $10,000.00, o namų paskolos duodamos lengvomis sąlygomis.

CHICAGO SAVINGS & LOAN ASSN.
6234 SOUTH WESTERN AVE. CHICAGO 36, ILLINOIS

CRANE SAVINGS & LOAN ASSN.
2555 WEST 47th STREET CHICAGO 32, ILLINOIS

DISTRICT SAVINGS & LOAN ASSN.
3430 SOUTH HALSTED STREET CHICAGO 8, ILLINOIS

ST. ANTHONY SAVINGS & LOAN ASSN.
1447 SOUTH 49th COURT CICERO 50, ILLINOIS

UNIVERSAL SAVINGS & LOAN ASSN.
1800 SOUTH HALSTED STREET CHICAGO 8, ILLINOIS

GARSINKITES NAUJIENOSE

Sekmadienį, gegužio 29 dieną, lygiai 2 valandą po pietų, Lietuvių Tautinėse Kapinėse bus laidojamas

JONAS GRINIUS

LAIDOJIMO APEIGOS BUS TOKIOS:

1. Ona Kubilienė giedos "Kur nors dar saulė šviečia"
   Smuiku jai akompanuos Lulu Raben-Misevičienė
2. Kalbės Dr. Antanas Garmus
3. Kalbės Dr. Pijus Grigaitis
4. Urna su pelenais bus padėta į nišą—įsienę
5. Ona Kubilienė giedos "Prie liudno kapelio".

Visus Jono Griniaus artimuosius, kovos draugus bei pažįstamus šį sekmadienį kviečiame atvykti į Lietuvių Tautines Kapines ir atiduoti paskutinę pagarbą kovotojui už lietuvių tautos laisvę ir gerovę.

KOMITETAS JONUI GRINIUI LAIDOTI.

Per rankovę pasižvalgius

Šefas kasa duobę

Stasys Lozoraitis vienoje Romos miesto aikštėje, su Povilo Žadeikio dovanotu šiūpeliu, kasa duobę. Tai diplomatinė špyga tiems, kurie sako, kad ministras nieko neveikia. Duobė, kaip manoma kybartiniuose sluoksniuose, dvi dieni bus kasama, o trečiąją — užverčiama. Ir tai tęsis diena iš dienos — iki Lietuvos išlaisvinimo.

Būtų labai gražu, jei kastuvus įsigytų Vliko ir Vykdomosios Tarybos ponai pirmininkai. Lietuvių visuomenė laukia konkrečių darbų, o ne putų apie laisvinimą.

Tautinės grupės taip pat kirkuoja duobę... demokratinei Lietuvai.

Tai bent galvelė

"Laiškai Lietuviams" išdrukavojo Pr. Alšėno graudenimus apie tėvynės meilę. Siūlau juos perrašyti ant marmulinių lentų ir pakabinti kas antram lietuviui ant kaklo...

Prie pono Alšėno aukštųjų minčių norėčiau dar pridėti, kad nėra patrioto ir iš to žmogaus, ar žmonos, kurie kunigėliui nebučiuoja rankos. Ėjimas keliais aplink bažnyčią — taip pat neatskiriamas nuo lietuvybės.

Viršila ir dantistė

Kartą buvęs viršila užsuko pas dantistę. Žiauną jam tiesiog laužė pusiau, o smilkiniuose rėmė kaip su geležiniais nykščiais. Tačiau jis laikė galvą aukštai, kaip rytinio raporto metu...

Laukiamajam kabojo keletas paveikslų. Vienas jų simbolizavo vėliavos nuleidimą... Viršilai taip patiko dantistė, kad jis grįžęs namo parašė straipsnį "Aš buvau Karo Muziejuje".

Girdėjau, kad kažkoks kitas viršila ieško dantistės, kuri jam primintų Kauną.

Aplink mus

Balys Parteikevičius, kuris Lietuvoje sukalėdodavo algą iš kokių penkių skylių, šiomis dienomis prisistatė Dėdės Samo žemėn. Jo ponia Adelė taip pat žymi moteris — tėvynėje turėjo gerą tarnybą ir užaugino vieną sūnelį.

Abu naujakuriai jau spėjo nusipirkti mūrinius namus, nes turėjo šiek tiek santaupų viename Šveicarijos banke. Tai atsitiko dėl to, kad ponas Parteikevičius prieš dvidešimt penkerius metus buvo pramatęs Lietuvos katastrofą...

Radarinė žinia

Slapta radaro stotis praneša, kad daktaras X, ką tik jį išrinkus Bendruomenės tarybon, tuojau iki pažastų apsikasė 2334 S. Oakley Ave., Chicagoje. Ir iš viso toji apylinkė sėdi kaip ant žarijų puodo, nes prie Draugo redakcijos keturpėsti artėja Kultūros Fondo liberalai. Bijoma, kad dar nesudėti katalikų doleriai, nebūtų išleisti lietuvybės stiprinimo reikalams.

Kultūros Fondas lietuviams katalikams nepriimtinas, nes jis gali neiti Velykinės išpažinties ir būti palaidotas Tautinėse kapinėse. —**Julius Sula**

Visi taip, kaip su "carkolokolu"

Lietuvos gyventojams vėl kalte kalama, kad ne kas kitas, bet rusas Popovas pirmasis išrado radiją. Šiais metais nuo to išradimo minima 60 metų sukaktis.

Visas laisvasis pasaulis, o carų laikais ir rusų mokyklų visuose vadovėliuose buvo rašoma, kad radijo išradėjas yra italas Guglielmo Marconi (1874-1937). Jis radijo aparatą sukonstruavo 1892 metais, o jį užpatentavo 1896 metais. Nuo tada susižinojimas per radiją pradėtas praktiškai vykdyti. Kai buvo pasiekti geri laimėjimai, tai 1909 metais Marconi buvo apdovanotas Nobelio premija, kaip daug nusipelnęs visai žmonijai.

Dabar kažkoks Sovietų mokslininkas aiškina, kad Popovas pirmiau už italą "atrado" radiją... Tegu! Deja, su tais išradimais rusams visai nesiseka. Anais senesniais laikais rusai didžiavosi, kad jie pirmieji nuliejo didžiausią pasaulyje varpą, pramintą "carkolokol".

Taip pat jie sakėsi pirmieji nulieję didžiausią patranką, "carpuška" pramintą.

Deja, kai ties Kremlium, Maskvoje, cerkvės bokštan kėlė tą "carkolokol", tai tasai varpas nukrito žemėn, plyšo, ir toje pačioje vietoje ir dabar žemėn įlindęs netoli Kremliaus sienų tūno be naudos ir garbės. O kai iš "carpuška" paleido pirmą šūvį, tai ji sprogo ir, kaip ir varpas "carkolokol", toje pačioje vietoje stovi ties Kremliaus sienomis be jokios naudos ir garbės.

O šit Paryžiuje tuo pačiu laiku buvo nulietas didžiulis varpas, didesnis kaip "carkolokol", ir buvo įkeltas į Notre Dame de Paris bokštą ir iki šios dienos jis rytais ir vakarais savo garsais prabyla. Prancūzai nei juo didžiuojasi, nei jo "carkolokolu" vadina, nei jam kurio nors karaliaus vardą davė. —**E.**

"NAUJIENAS" SKAITO VISŲ SROVIŲ ŽMONĖS: DARBININKAI, BIZNIERIAI, PROFESIONALAI, DVASININKAI, VALSTYBININKAI, MOKSLININKAI JIE ŽINO, KAD "NAUJIENOS" PADUODA TEISINGIAUSIAS ŽINIAS IR GERIAUSIUS RAŠTUS

Norėdami pirkti, keisti ar parduoti automobilį, visuomet kreipkitės į lietuvišką automobilių prekybą

BALTICA

5805 SO. WESTERN AVE. Tel.: WAlbrook 5-8200

MOVING — APDRAUSTAS PERKRAUSTYMAS — MOVING

IS TOLI IR ARTI

Nauji dideli trokai - Naujausi kraustymo įrankiai

Ilgų metų patyrimas - Pigus ir sąžiningas patarnavimas

JUOZAS NAUJOKAITIS

2022 W. 69 St. Chicago 36, Ill. Tel. WAlbrook 5-9209

PRADĖK TAUPYTI ŠIANDIEN, - TURĖSI RYTOJ!

TAIGI PRADĖK TAUPYTI ŠIOJE LIETUVIŠKOJE ĮSTAIGOJE.

Kiekvieno taupytojo indėliai yra apdrausti iki $10,000.00.

BRIGHTON SAVINGS and LOAN ASS'N.

4071 Archer Ave. Tel.: LAfayette 3-8248

(į vakarus nuo California Avenue)

CHARLES ZEKAS, Secretary

OFISO VALANDOS:

Pirmad., Antrad., Penktad. ir Šeštadienį 9:00 ryte iki 4:30 val. po pietų.

Trečiad. 9:00 ryto iki 12 val. dieną. Ketvirt. 9:30 ryte iki 8:00 val. vak.

Povilas Šaltimieras

Povilas Šaltimieras ir jo KAVALIERIŲ KVARTETAS su Genovaite Aleksiūnas prie piano kviečia klausyti tų dainų, kurias ankstieji lietuviai atvežė į Ameriką—tai mūsų senelių prigimta ir numylėta muzika. Todėl šis vakaras pavadintas "Old Timerių" programa. WGES, 1390 kilocycles, 8-ta val. vak. šį vakarą.

Brighton Parko Moterų Klubas

Brighton Parko Lietuvių Moterų Klubo susirinkimas įvyko gegužės 5 d. Vengeliausko svetainėj, 4500 So. Talman Ave. Gausiai atsilankiusios narės draugiškai svarstė klubo reikalus.

Priimta į klubą 13 naujų narių: Konstancija Budvitis, Anna LaBrose, Aggie Pečulevicz, Mary Augaitis, Mary Andrauškas, Monika Mataitis, Ann Manos, Sophie Kvedaras, Stella Budrik, Valese Dauchiunas, Katie Svelnis, Frances Arlauskas ir Stella Gervis.

Rengimo komisija (Connie Budrik, Estelle McNamee, Julia Sacauskas, Bernice Zemgulis ir Suzanne Gestar) pranešė, kad gegužinė, kuri įvyko geguž. 1 d. Liepos sode, klubui davė gražaus pelno: $231.24. Brighton Parko Liet. Moterų Klubas reiškia širdingą padėką rengimo komisijai, darbininkėms, narėms ir svečiams už gausų parėmimą.

Išrinkta komisija, susidedant iš darbščių narių: (Adele Sankus, Suzanne Gestar ir Helen Vengeliauskas) gegužinei, ruošiamai Liepos 4 d., Amerikos nepriklausomybės šventės dieną, Liepos sode.

Skaitytas laiškas iš Vasario 16 Gimnazijos. Namų Statybos Fondui Vokietijoj klubo narės aukojo $18.75.

Pranešta, kad serga Mary Waitkus ir Konstancija Levitskas. Klubo narės aplankė ligones ir įteikė joms klubo dovaną. Klubietės nuoširdžiai linki joms sustiprėti ir visuomet būti sveikoms.

Pagerbtos motinos

Po susirinkimo įvyko Motinos Dienos posėdis. Visoms posėdy dalyvavusioms motinoms įteikta po rožę, kuriomis tą vakarą pasipuošė visos gausiai susirinkusios motinos. Pirm. Adela Burba pasveikino visas motinas, linkėdama sveikatos, laimės ir pasisekimo ateity.

Motinos buvo pavaišintos skaniais užkandžiais ir gėrimais. Širdingai dėkojame visoms narėms už skanius užkandžius, kuriuos pagamino tą vakarą.

Gimtadienio proga buvo pasveikintos mūsų gerb. vice pirm. Julia Sačauskas, Bernice Wilkas, Emily Eudeikis, Salome Gudgiunas ir Suzanne Antanavičienė. Sukaktuvininkės pavaišino nares skaniais užkandžiais ir gėrimais. Viskas praėjo malonioje ir linksmoje nuotaikoje.

Ateinantis susirinkimas įvyks ketvirtadienį, birželio 2 d., Vengeliausko svetainėj, 4500 S. Talman Ave., 7:30 val. vakare. Gerb. narės, malonėkite gausiai atsilankyti, nes turime daug svarbių reikalų.

Pirm. **Adela Burba**

Vinco Krėvės kelionė į Maskvą vaizduojama "Pagundoje". Šį įdomų aprašymą ir V. Mykolaičio, V. Maciūno, A. Senno straipsnius apie Vinco Krėvės kūrybą, rasite knygoje — Vincas Krėvė Mickevičius. Jos kaina $1.00.

Užsakymus adresuokite:

NAUJIENOS
1739 S. Halsted Street,

Apie darbo ieškojimo tarpininkavimo įstaigas

Sumažėjus darbams, kaip paprastai, daugelis žmonių, ypač senesnio amžiaus, vis dažniau kreipiasi į privatinius darbo ieškojimo tarpininkavimo biurus. Tos įstaigos tariamai parūpinančios darbą už atlyginimą, kuris paprastai siekia savaitės uždarbį ar daugiau; dažnai dar reikalaujama pasirašyti atitinkamą sutartį. Be to, reikalaujama tuojau įnešti depozitą iki 30 dolerių ir daugiau, gaunant darbą.

Daugeliui buvusių ilgesnį laiką be darbo ir neturintiems atsargų tas pastarasis reikalavimas yra nepriimtinas ir apsunkinąs. Teko matyti viename biure, kaip jaunas vyras atsisakė mokėti $5 depozitą ir pareiškė, kad tai esą per daug, tad jau jis pats susirasiąs darbą.

Nors kai kuriuose biuruose čia teko matyti iškabintas taisykles, bet praktiškai atrodo, kad jų maža tesilaikoma ir žiūrima tik pelno, jokiais sentimentais ar žmoniškumu nesivaduojama.

Ar negalėtų valdžios organai atkreipti didesnį į šių biurų veikimą arba pačios labiau susirūpintų darbo parūpinimu jų reikalingiems, kaip kad, pavyzdžiui, yra Anglijoje ir kitur Europoje?

Agaras

Roy Petro gėlynas

Daubarų sūnus Roy Petro—Putramentas jau perkėlė visas savo gėles į naujai įrengtą gėlyną, kuris yra beveik prie Harlem ir Archer gatvių sankryžos, 5519 So. Harlem Avenue.

Praeitais metais Daubarai pasistatė, o šiais metais įrengė šį modernų ir nepaprastai puikų gėlyną. Čia yra įtaisyta naujausios mados krautuvė gėlėms pardavinėti, greta jos stovi naujausias gėlynas, o kiek nuošaliau, į užpakalį, patys Putramentai gyvena. Yra didelis kiemas, kuriame pilna įvairiausios rūšies gėlių, velėnų ir kitų dalykų.

Gėlių įvairumas neišpasakytas. Galima pasirinkti įvairiaspalvių dobilėlių, begonijų, geranijų, rožių, lelijų, gvaizdikų ir pinavijų. Galima nusipirkti ištisos palmės. Krautuvėje yra daug ir dirbtinų gėlių.

Krautuvė gėlėms pardavinėti, rūsis ir visi įrengimai Daubarams kainavo daugiau 15 tūkstančių dolerių, o užpakalyje įrengtas gėlynas — $3,000. Bet už tat jame yra visa, kas reikalinga gėlėms auginti. Gėlynas žiemą ir vasarą turi karštą temperatūrą, yra specialūs purkšliai reikalingi drėgmei palaikyti, vėdintuvai ir valytuvai.

Reikia pasakyti, kad persikėlus į naują vietą ir naujai pertvarkius gėlių pardavimą, biznis žymiai pagyvėjo. Dabar ištisą dieną tenka dirbti keturiems žmonėms. Pardavinėja ne tiktai abu Putramentai, bet ir abudu Daubarai. Povilas Daubaras prižiūri pertvarkymo darbus ir aptarnauja kai kuriuos kostumerius, o jo žmona Mary Daubarienė visą dieną tik sukinėjasi, tarytum tame gėlyne ji būtų ir gimusi. Ji žino, kur kokias gėles galima rasti; ji moka, kaip jas surišti; ji prisimena ir visų gėlių kainas. Ji moka kostumeriams ir džioksą pasakyti.

L i n k i m e Putramentams ir Daubarams gražiai augti naujoje vietoje. —**Koresp.**

DIDELĖS IŠKILMĖS LIETUVIŲ TAUTINĖSE KAPINĖSE

Pirmadienį, gegužės 30-tą, Kapų Puošimo Dieną, Lietuvių Tautinėse Kapinėse įvyks didelės iškilmės. Iš Chicagos ir jos apylinkių suvažiuos daug žmonių.

Tautinių Kapinių vadovybė yra pasiruošusi sutikti atvykstančius svečius. Kapinės yra gražiai išgrėbstytos, papuoštos. Daugelio žmonių kapai yra aptaisyti, žaliomis velėnomis apsodinti, gėlėmis papuošti.

Kapų Puošimo Dienos iškilmės prasidės lygiai 11 valandą. Atvyks Amerikos Legiono Dariaus-Girėno Posto dalinys. Kazio Steponavičiaus vadovaujamas PIRMYN Choras sugiedos iškilmėms pritaikytas giesmes. Kalbės Dr. P. Grigaitis ir Mikas Vaidyla.

Teko patirti, kad Kapų Puošimo Dieną lankytojai galės išgirsti Algirdo Brazio naujai įgiedotų gražių giesmių. Brazys jas jau įgiedojo, o dabar plokštelių gamintojai skuba jas baigti.

Pasibaigus iškilmėms, atvykusieji galės aplankyti kapines ir pasižiūrėti antkapių ir puikiai papuoštų kapų.

Vėliau svečiai galės vykti į Justice Parką, esantį visai greta Kapinių, ten užkąsti ir pasišnekučiuoti. Jaunesnieji galės pašokti prie puikios muzikos.

SUSIRINKIMŲ IR PARENGIMŲ PRANEŠIMAI

Chicagos Liet. Suvalkiečių Draugijos choro labai svarbios pamokos bus penktadienį, gegužės 27 d., 8 val. vak. Hollywood salėje, 2417 W. 43rd St. Visi nariai ir narės prašomi būti laiku. Labai trūksta vyrų balsų, kviečiami atsilankyti nauji nariai. Mūsų draugijos gegužinė įvyks birželio 5 d. J. Leppos ąžuolyne, 82nd ir Keane Ave. Kviečiami visi.

—**Ona Švirmickienė.**

LALIO ŽODYNAS

yra standartinis Amerikos lietuvių žodynas. Geresnio anglų-lietuvių kalbų žodyno nėra. Nenumatoma, kad naujas žodynas greitu laiku būtų spausdinamas. Todėl siūlome dabar įsigyti šį stipriai įrištą 1256 puslapių angliškai-lietuvišką ir lietuviškai anglišką žodyną. Kaina—$14.00. Žodynas Jums bus išsiųstas, jei pasiųsite $14.00 čekį ar Money Orderį tokiu adresu:

NAUJIENOS
1739 So. Halsted Street
Chicago 8, Illinois

STEFANIJA CHIPUKIN
(pagal tėvus Balzekas)
4430 W. 60th Street

Mirė 1955 m. gegužės mėn. 26 d., 6:15 val. ryte, sulaukusi pusės amžiaus. Gimusi Lietuvoje.

Amerikoje išgyveno 50 metų.

Paliko nuliūdę: dvi dukterys: Helen Harrison, žentas Clyde, June Mousel. žentas George, anūkė Helen Dicko, jos vyras Richard, 2 anūkai: Richard Harrison, jo žmona Joyce, Ronald Mousel, jo žmona Mary-Lee ir jų šeimos; brolis Stanley Balzekas ir jo šeima ir kiti giminės, draugai bei pažįstami.

Kūnas bus pašarvotas gegužės 27 d., 2 val. po pietų Petro Bieliuno kopl., 4348 So. California Avenue.

Antradienį, gegužės 31 dieną, 8:45 val. ryte, kūnas bus lydimas iš koplyčios į St. Mary Star of the Sea (6400 So. Kenneth Ave.) parapijos bažnyčią, o po gedulingų pamaldų bus laidojamas Šv. Kazimiero kapinėse.

Visi a. a. Stefanijos Chipukin giminės, draugai ir pažįstami nuoširdžiai kviečiami dalyvauti laidotuvėse ir suteikti jai paskutinį patarnavimą ir atsisveikinimą. Nuliūdę lieka:

Dukterys, Žentai, Anūkai, Brolis ir kiti Giminės.

Laidotuvių direktorius Petras Bieliunas. Tel.: LA 3-3572.

Prie "Naujienų" kai priprasi—darbą, žinią, —viską rasi.

GĖLININKAS
(PUTRAMENTAS)
Linksmumo arba liūdesio valandoje Gražiausios Gėlės ir Vainikai. Antkapių papuošimai ir sezoninės kapams gėlės.
ROY R. PETRO (Putramentas)
5519 So. Harlem Avenue
POrtsmouth 7-9020

LOVEIKIS Siunčiam Gėles Telegramu į Visas Pasaulio Dalis.
KVIETKININKAS
Gėles Vestuvėms, Banketams ir Pagrabams.
3316 So. Halsted St. YArds 7-7308

GUŽAUSKŲ
BEVERLY HILLS GĖLINYČIA
GĖLĖS VISOMS PROGOMS
2443 W. 63 ST.
Telef.: PR 8-0833 ir PR 8-0834

URBA Gėlės Mylintiems, Vestuvėms, Banketams, Laidotuvėms, Papuošimams
GĖLININKAS
4180 ARCHER AVENUE
Tel.: LA 3-5800 arba LA 3-5870

A. PETKUS
LAIDOTUVIŲ DIREKTORIUS
6812 So. Western Avenue
1410 South 50th Avenue
CICERO, ILLINOIS
TELEFONAI:
GRovehill 6-2345-6 TOwnhall 3-2109
KOPLYČIOS VISOSE MIESTO DALYSE

John F. Eudeikis
LAIDOTUVIŲ DIREKTORIUS
Seniausia ir Didžiausia Laidojimo Įstaiga
AMBULANCE DIENĄ IR NAKTĮ
4605-07 So. Hermitage Avenue
Tel.: YArds 7-1741 ir BIshop 7-9481
★
4330-34 So. California Avenue
Telefonas: LAfayette 3-0440
Mūsų radio programos šeštadieniais 9:15 ryto iš WGES, 1390 kil.
MODERNIŠKOS AIR-CONDITIONED KOPLYČIOS

Steponas C. Lackawicz
LAIDOTUVIŲ DIREKTORIUS
TRYS KOPLYČIOS
2424 WEST 69th STREET REpublic 7-1213
2314 WEST 23rd PLACE VIrginia 7-6672
10756 S. MICHIGAN AVE. PUllman 5-1270

LIŪDESIO VALANDOJE ŠAUKITE
MAŽEIKA & EVANS
LAIDOTUVIŲ DIREKTORIAI
3 ATSKIROS VĖSINAMOS KOPLYČIOS
6845 S. Western Ave. RE 7-8600-8601
Gyvenantiem kitose miesto dalyse gausim koplyčią arčiau jūsų namų.

NARIAI
Chicagos
Lietuvių
Laidotuvių
Direktorių
Asociacijos

AMBULANCE PATARNAVIMAS DIENĄ IR NAKTĮ.
★
TURIME KOPLYČIAS VISOSE MIESTO DALYSE.

P. J. RIDIKAS
3354 S. HALSTED STREET Phone: YArds 7-1911

LEONARDAS A. EZERSKIS
1646 W. 46th STREET Phone: YArds 7-0781

LEONARD BUKAUSKAS
10821 S. MICHIGAN AVE. Phone: COmmodore 4-2228

VASAITIS - BUTKUS
1446 S. 50th AVE., Cicero, Ill. Phone: OLympic 2-1003

ANTANAS M. PHILLIPS
3307 LITUANICA AVENUE Phone: YArds 7-3401

PETRAS P. GURSKIS
659 WEST 18th STREET Phone: SEeley 3-5711

ALFRED VANCE
177 WOODSIDE RD., Riverside, Ill. Tel.: OL 2-5245

PETRAS BIELIŪNAS
4348 S. CALIFORNIA AVE. Phone: LAfayette 3-3572

GEORGE F. RUDMIN
3319 S. LITUANICA AVE. Tel.: YArds 7-1138-1139

Kertinis akmuo Detroito lietuvių namams

Turbūt jau visi žinome, kad Detroito Lietuvių Namams Statyti Komitetas jau perėjo iš organizacinio uždaro darbo į aktyvų Detr. Liet. Namams statyti pinigų sutelkimo vajų, t.y. pasižadėjimų pirkti akcijas (šėrus) platinimą. Minėtas komitetas pereitą savaitę išsiuntinėjo apie 1700 atsišaukimų-pasižadėjimų ir tą darbą, kurio didžiausia našta gula ant sekr. V. Urbono pečių, dar tęsia toliau.

Kažkas naujo pradėjo virti Detroito lietuvių gyvenime, nauji lietuviški vėjai nusiaubė Detroitą. Vienur vyras pradėjo kalbinti žmoną, kitur — žmona vyrą, kad bendru susitarimu atsisakytų sunkiai — po prakaitu — uždirbtų $100 bent vienai akcijai (šėrui) nupirkti. Štai vėl iš kai kurių organizacijų narių ateina laiškai su išreiškiamomis mintimis, kad ir jų organizacijos turėtų įsijungti į tą bendrą darbą, bet neskaldytų jėgų savo atskirų namų statymu. Čia vėl, žiūrėk, kuria nors proga susirinkęs didesnis būrelis lietuvių diskutuoja šį klausimą. Diskusijos yra sveikas daiktas, ypač kada pats objektas mūsų lietuvišku mastu yra nemenkas. Tik bediskutuodami galime priartėti prie galimai geresnio sprendimo.

Nors sunku tikėti, bet diskusijose dar tenka išgirsti keliant Detr. Liet. Namų reikalingumo klausimą. Sakoma: "Ką geresnio mes turėsime įsigiję savo namus? Juk visvien rengdami vakarus turėsime mokėti nuomą už salę. Koks skirtumas ar tie pinigai nueis į vieno ar kito savininko rankas?" — vienu žodžiu, Lietuvių Namai mums nereikalingi.

Į tai tenka pasakyti, kad tai yra labai labai siauras galvojimas. Tai yra matymas ne toliau savo durų slenksčio. Žinoma, kad rengdami vakarus turėsime mokėti už salę, nes nelaukime, kad tie, kurie savo pinigais pastatys Detroito Lietuvių Namus, juos veltui mums apšildytų, išdekoruotų, prižiūrėtų, švarą palaikytų, remontuotų ir kt. Ar lazda neturi du galu? Ar, dar dvejodami pirkti ar nepirkti Detroito Lietuvių Namams statyti bent vieną akciją (šėrą) ir tikėdamiesi, kad ten galės būti daromi parengimai veltui, neduodame su antru lazdos galu sau per galvą?.. Juk taip galvodami tuo labiau nenorėsime prisidėti prie namų statymo... Taip, reikia tikėtis, kad tuose namuose bendro pobūdžio lietuviški minėjimai, kaip vasario 16 dienos, Motinos dienos, birželio trėmimo dienų ir pan., ras vietą Liet. Namuose veltui.

Kitas svarbus motyvas turėti savo Liet. Namus yra tas, kad mes juos galėsime įsirengti tiek savo išorine tiek vidine išvaizda grynai lietuviškai. Juk ir aplinka veikia žmogaus nuotaiką ir yra vienas iš pagelbinių veiksnių žmogaus formavime. Ar ne maloniau būtų mums matyti salę išpuoštą mūsų sielai artimais lietuviškais ornamentais, mūsų kunigaikščių Vytauto, Mindaugo, Kęstučio, Gedimino ar tautos pranašų Basanavičiaus, Kudirkos, Maironio ir kt. portretais? Ar jie nieko nesakytų mūsų jaunajai kartai? O gal mes jau norim būt pasaulio piliečiais? Gal mums nesvarbu, kad ant sienų kabo ispanų ar ukrainiečių barzdoti vadai? Taip, mes jų neniekinam, jie yra brangūs tų tautų žmonėms, tačiau mes niekiname tuo patys save, pasidarydami pilkais kasdieniniais žmonėmis. Net ir Amerikos aukšti pareigūnai mums sako, kad tik iš gerų savo tautos sūnų ar dukrų jie tikisi susilaukti gerų piliečių.

Galų gale tik lietuviai pirmoj eilėj naudosis Lietuvių Namais. Ne vien tik salė šeštadieniais ar sekmadieniais mums reikalinga. Lietuvių Namai mums reikalingi kasdieną tiek organizacijų susirinkimams, tiek valdybų posėdžiams, tiek pavienių lietuvių laisvalaikiams praleisti ar tai skaitykloje, ar sportuojant, ar repetuojant, ar pagaliau, lietuvišką alutį gurkšnojant. Lietuvis privalo turėti galimai geresnes sąlygas kasdien tik lietuviškai galvoti.

Ne vis tiek lietuviškai galvojančiam kieno kišenėn nueis pelnas. Jau savo biznierius ar krautuvininkus mes turėtume remti daugiau negu kitų tautų verslininkus, nors jų pelnas eina grynai jų asmeniškon dispozicijon. Tačiau mes tikime, kad turėdami galimai daugiau finansiniai stiprių lietuvių, daugiau iš jų gausim ir lietuviškiems reikalams. Pagaliau, ar ne pareiga remti savo brolius tautiečius. Kadangi Detroito Liet. Namų akcinė bendrovė bus ne pelno organizacija, t.y. Liet. Namų dalininkai-akcininkai negalės pelno pasidalinti savo tarpe, tai susidaręs pelnas turėtų kliūti tik lietuviškiems reikalams, nes neįtikėtina, kad susirinkusi apie 1000 pasiryžėlių lietuvių grupė pinigus skirtų svetimiesiems. Logiškai galvojant, pirmoj eilėj akcininkai pelną turėtų skirti tų pačių namų pagerinimui, lietuviškų mokyklų palaikymui, lietuviškos spaudos bei kultūrinių reikalų parėmimui ir pan. Gal būt, akcininkai ras reikalo, jei turės pakankamai didelį pelną, skirti ar per Balfą, ar tiesioginiai tam tikras sumas ir savo tautiečiams, vargan pakliuvusiems, sušelpti. Taigi ar vis tiek kam mokėsime pinigus nuomodami sales? Ar daug pinigų grįžta dabar lietuviškiems reikalams, nuomojant sales iš svetimųjų?

Tai tik keli iš daugelio motyvų, kurie nedvejojant kalba už savo Detroito Lietuvių Namų reikalingumą. Tai daugelis lietuvių detroitiečių jau seniai supranta, o smarkesnieji jau ir pirmuosius ledus pralaužė, prisiųsdami savo pasižadėjimus. Pagal komisijos

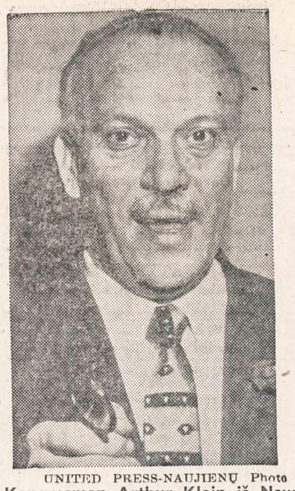

UNITED PRESS-NAUJIENŲ Photo

Kongresman Arthur Klein iš New Yorko padarė viešą pareiškimą, jog jis turįs žinių iš gana patikimų šaltinių, kad "labai, labai žymus Kalifornijos politikierius" daręs "spaudimą", kad gerovės sekr. Hobby duotų leidimą Cutter Laboratories gaminti Salk polio skiepus. Gerovės sekretorės pavaduotojas Perkins nuginčijo Kleino pareiškimą.

pirm. J. Mikailos davinius, per pirmas 4 dienas, t.y. gegužės 18-21 d., net 42 asmenys atsiliepė pasižadėdami pirkti 53 akcijas už $5,300. Jei pasižadėjimai plauks tuo pačiu tempu ir toliau, tai po 80 dienų turėsime visus $100,000.

Pinigų surinkimas yra lyg kertinio akmens Detroito Lietuvių Namams padėjimas. Pirmieji į tą darbą kibo šie detroitiečiai:

Už $300 akcijų pirkti pasižadėjo — B. Polikaitis.

Už $200 — S. Dryža, P. ir L. Heiningas, S. Iljasevičius, J. Kirtiklis, J. Kriščiūnas, J. Mikaila, F. Motuzas, M. Sodonis ir V. Venckus-Kunčiūnas.

Už $100 — V. Alantas, A. Atkočaitis, J. Atkočaitis, F. Blauzdys, J. Bonckus, V. Brazys, S. Garliauskas, S. Geldauskas, G. ir P. Gobis, K. Gricius, A. Grigaitis, S. Grusnius, A. Jodinskas, E. ir P. Kausteklis, V. Kavaliukas, A. Kupčinskas, V. Kutkus, A. Leparskas, A. Lukas, J. Marčėnas, L. Michael, J. Mitkus, B. Neverauskas, K. Razauskas, V. Selenis, J. Sirgėdas, S. Skorupskas, B. Staniškis, Č. Stanitilis, J. Šepetys, V. Šlikas ir S. Vazgelevičius.

Taigi viso 42 asmenys už $5,300.

Iš visų tarpo reikia išskirti St. Garliausko pasižadėjimą, kuris turėdamas 8 asmenų šeimą ir tik vienas dirbdamas, nutraukė nuo savo šeimos biudžeto šimtinę, nors jam dar trūksta ir automobilio, ir televizijos, ir gal daug daug kitų dalykų.

Dar daugiau reikia pabrėžti J. Marčėno pasižadėjimą, kuris pasižadėdamas pirkti vieną akciją, štai ką rašo savo pridedame laiške:

"Grąžindamas pasižadėjimą pirkti vieną akciją, pranešu, kad, jeigu mano kuklūs ištekliai leis, pirksiu dvi akcijas, bet tuo tarpu negaliu užsiangažuoti. Prašau turėt omeny, kad esant būtinam reikalui (neatsiradus pakankamam pasiryžėlių skaičiui, susispausiu dėl dviejų akcijų). Kad lietuvių kolonijai Detroite yra būtinas reikalas įsigyti savo patalpas — savaime aišku. Tokia gausi lietuvių kolonija, jeigu ryžtųsi, lengvai galėtų sukelti dvigubai didesnę sumą ir pasistatydinti visais atžvilgiais tinkamas patalpas. Bet ar panorės? Ar liks atliekamų nuo investavimo į savus namus ir kitus atribūtus

"Negaliu pasisakyti dėl vietos, kur tos patalpos statytinos. Asmeniškai aš vargiai ar jomis naudosiuos (esu ligonis). Šiaurvakarinėj daly — vieta nebloga, tik, bent tuo tarpu, lietuvių mažai apgyventa. Į tą klausimą, kaip asmeniškai neužinteresuotas, neatsakau. Tegul išspręs akcininkų susirinkimas visapusiškai išdiskutavęs".

Tebūna šie pavyzdžiai švyturiu tiems, kurie būdami geresnėj materialinėj padėty dejuoja, negalėdami atsisakyti $100, nors jau turi ir namus, ir automobilius, ir televizijas ir kt.

Žinoma, kai kurie dar delsia be blogos valios, nes pasižadėjimų prisiuntimas neterminuotas, tačiau visi apsispręskime ir galimai greičiau siųskime savo pasižadėjimus.

Dar kartą primenama, kad vienos akcijos vertė $100. Jei kas nors negavo atsišaukimo, tesikreipia į komisijos narį Alfonsą Naką, gyv. 12084 Yosemite Ave., Detroit 4, Mich.

V. Kutkus

— Mažieji lietuviukai tremtyje nori mokytis. Padėk jiems savo auka!

Pakaltino už balsavimo falsifikavimą

JV prisiekusiųjų teismas pakaltino čia 12 asmenų ryšium su praėjusių rinkimų falsifikacija pirmoj rinkimų apygardoj, kur buvo susidariusi fiktyvinė rinkimų komisija. Vienas iš pakaltintųjų yra L. W. Nathan, demokratų apylinkės kapitonas ir pasilinksminimo 606 Club savininkas. Jiems gresia bauda iki $10,000. Tardymas ir faktų rinkimas truko 3 mėnesius.

Dr. Ant. Rudokas, O. D.
tikrina akis, pritaiko akinius, keičia stiklus ir rėmus.
Telefonas: YArds 7-7381
Priima: Vakarais nuo 6 ir 9 val. Šeštad nuo 10 ryto iki 4 po pietų. Treč. ir sekmad. pagal susitarimą.
4455 S. CALIFORNIA AVE., Chicago.

DR. G. SERNER
LIETUVIS AKIŲ GYDYTOJAS
25 metų patyrimas
Tel.: YArds 7-1829
Pritaiko Akinius
Kreivas Akis
Ištaiso.
Ofisas ir Akinių Dirbtuvė
756 WEST 35th STREET
Valandos: nuo 10 iki 2, nuo 6 iki 8. Trečiad. nuo 10-12; penktadieni 10-2. Šeštadieniais 10—2 val. po pietų.

Dr. Kazimieras
MICHEL
Optometristas - Orthoptistas
Gydo nusilpusias ir nervuotas akis
Egzaminuoja akis ir pritaiko akinius
Išgydo kreivas akis be operacijos.
Įdeda netikrą — artificialę akį pagal sveiką. Praktikuoja per 39 metus.
Kalba lietuviškai.
4654 SO. ASHLAND AVENUE
Telefonas: YArds 7-6616
Nuo 9:30 val. ryto iki 8 val. vakaro
Geras patarnavimas.

Sutvarkykite Laiku Savo Automobilį
COMPLETE AUTO SERVICE
4542-44 SO. WESTERN AVENUE Tel.: CLiffside 4-0079
Sav. Stasys Dapkus, prityręs mechanikas turįs moderniausius įrengimus, gerai ir nebrangiai pataiso karoseriją ir nudažo taip pat sureguliuoja motorą, kad tau piau naudotų benziną ir alyvą. Jis šioje srity dirba nuo 1936 m., taip kad jo darbu būsite patenkinti. Namų tel.: WA 5-7580.

RAKANDAI
ILGIAU TARNAUS
GRAŽIAU ATRODYS IŠ
LIETUVIŲ BENDROVĖS
KRAUTUVĖS
PROGRESS FURNITURE Co
4181-83 ARCHER AVENUE
Tel.: LAfayette 3-3171
Brighton Parko Kolonijoje.
KAS DIENĄ ČIA RASITE DIDŽIAUSIAS PREKIŲ VERTYBES
Naujausių madų, geryjų išdirbyščių rakandų, kaurų, pečių, televizijos aparatų, refrigeratorių, plovyklų, vaikams rakandų ir visų kitų namam reikmenų. LENGVI IŠSIMOKĖJIMAI PRITAIKOMI VISIEMS.

BUICK'AS
LIETUVIŠKAS
AUTOMOBILIS

Dr. Juzė ir Dr. Kęstutis AGLINSKAI
GYDYTOJA-JAS IR CHIRURGĖ-GAS
2300 WEST 51st STREET
VALANDOS:
Pirm., antrad. 10-12, 2-4 ir 6-9 popiet.
Ketvirtad., penktad. 2-4, 6-9 popiet.
Šeštadieniais 10-2 val. popiet.
Tel. ofiso: PRospect 6-1795
Rezid.: GRovehill 6-5603

DR. ANNA BALIUNAS
AKIŲ, AUSŲ, NOSIES IR GERKLĖS LIGOS
PRITAIKO AKINIUS
6322 SO. WESTERN AVENUE.
Valandos: Antradieniais ir penktadieniais nuo 7 ligi 9 val. vakaro. Šeštadieniais nuo 10 ligi 12 ir nuo 1 ligi 3 valandos po pietų.
Kitu laiku tik susitarus.
Ofiso telef.: PRospect 8-3229
Rezid. telef.: WAlbrook 5-5076

Tel.: PRospect 8-1717
DR. S. BIEŽIS
GYDYTOJAS IR CHIRURGAS
3148 WEST 63rd STREET
Val.: kas dieną po pietų 1-3; vak. 7-8 utkai antradieniais ir penktadieniais. Trečiad. ir sekmad. ofisas uždarytas.
Rez.: 3241 WEST 66th PLACE
Phone: REpublic 7-7868

Tel.: YArds 7-3526 — YArds 7-7410
DR. G. J. BYLAITIS
Spec. smegenų ir nervų ligos.
Val.: antr. ir ketv. 7:30 iki 8:30 P. M. Šeštad. 12:30 iki 4:00.
Kitomis dienomis tik susitarus.
DR. J. G. VALAITIS
Val.: kasdien 6:30-8:30, sešt. 4-6.
4038 SO. ARCHER AVENUE

DR. PETER BRAZIS
PHYSICIAN AND SURGEON
2434 WEST 71st STREET
CHICAGO, ILL.
Telefonai:
Ofisas: HEmlock 4-5849
Rezidencija: HEmlock 4-2324
OFISO VALANDOS:
Pirmad., Ketvirt. ir Penktadieni nuo 1-4 ir 7-9, Antrad. nuo 1-5, Trečiad. ir Šeštadieni tiktai susitarus.

Ofiso telef.: VIrginia 7-0036
Rezidencijos: BEverly 8-8244
DR. T. DUNDULIS
GYDYTOJAS IR CHIRURGAS
4157 ARCHER AVENUE
Ofiso valandos:
Nuo 2—4 ir nuo 6—8:30 val. vakaro.
Šeštadieniais nuo 2 iki 4 po pietų.
Trečiadieniais pagal sutartį.

Tel. ofiso: VI 7-0600; rez. RE 7-6867
DR. BR. GAIŽIUNAS
GYDYTOJAS IR CHIRURGAS
4055 ARCHER AVENUE
(Kampas Archer ir California Ave.)
VAL.: 2—4 po pietų ir 6—8 vakare, šeštadieniais 2—7 p.p., išskyrus sekm.

Telef. Ofiso ir rezid. WAlbrook 5-3388
DR. S. GEŠTAUTAS
GYDYTOJAS IR CHIRURGAS
2624 West 71st Street
(Kampas 71 & Talman Ave.)
Priėmimo valandos: Kasdien nuo 7 iki 9 vak. Sekmadieniais tik susitarus.

Rezid. telef.: INterocean 8-8732
Ofiso telef.: INterocean 8-7654
DR. K. GUDAITIS
GYDYTOJAS IR CHIRURGAS
Chirurgija ir moterų ligos
10756 SO. MICHIGAN AVE.
Val.: Kasdien 9-12 val. ryto, 1-4 val. p. p., ir 6-8 val. vak., išskyrus trečiad. Šeštad 10-3. Kitu laiku — susitarus.

Rezid. tel.: STewart 3-4511
Ofiso telef.: YArds 7-1166
DR. J. GUDAUSKAS
GYDYTOJAS IR CHIRURGAS
756 WEST 35th STREET
Kampas Halsted ir 35-tos gatvės
Valandos: 1-4 p. p. ir 6:30-8:30 val. vakaro. Trečiadieniais uždaryta.
Šeštadieniais nuo 1 iki 4 po pietų.

DR. A. JENKINS
PHYSICIAN AND SURGEON
(Lietuvis Gydytojas)
2500 WEST 63rd STREET
Ofiso val.: kasdien nuo 2—4 po pietų ir 7:30—9 vakaro.
Trečiad. ir šeštad. uždaryta.
Ofiso telefonas: PRospect 6-3838
Rezid. telefonas: REpublic 7-9199

GRovehill 6-1595
Dr. Aldona A. Juska
AKIŲ LIGŲ SPECIALISTĖ
IR PRITAIKO AKINIUS
Valandos: 9-12, 7-9 pagal susitarimą, išskyrus trečiadienius ir šeštadienius.
2422 W. MARQUETTE ROAD

Ofiso ir buto telef.: OLympic 2-1381
DR. F. V. KAUNAS
DR. J. VAITAITIS
GYDYTOJAI IR CHIRURGAI
1407 SO. 49th COURT, CICERO
Kasdien 10—12 ryto ir 5—8 val. vak.
Šeštadieniais 10—2.

Tel.: ofiso GR 6-4322. Rez.: HI 5-2626
DR. JOSEPH W. KADZEWICK
(LIETUVIS)
GYDYTOJAS IR CHIRURGAS
Priėmimo valandos tiktai susitarus: nuo 2 iki 4 v. p. p. ir nuo 7 iki 9 vakaro, išskyrus trečiadienius.
MANOR MEDICAL ARTS BUILDING
6400 SO. KEDZIE AVE.

Telef.: Ofiso ir buto OLympic 2-4159
DR. P. KISIELIUS
GYDYTOJAS IR CHIRURGAS
4938 W. 15th Ave., Cicero, Ill.
Kasdien 1-3 val. ir 6-8 val. vakaro.
Šeštadieniais 12—4 val.
Butas: 1526 So. 49th Ave., Cicero, Ill.

Ofiso telefonas: LAfayette 3-3210
Jei neatsiliepia šaukite KEdzie 3-2868
Dr. Emily V. KRUKAS
GYDYTOJA IR CHIRURGĖ
4146 SO. ARCHER AVENUE
Val.: kasdien po pietų nuo 12—2:30
Daily afternoons.
Vakarais: pirmad., antrad., ketvirtad 6—8:30. Trečiadieniais tik susitarus.

Dr. A. Valis - Labokas
GYDYTOJAS IR CHIRURGAS
Spec. Moterų Ligos
3267 SO. HALSTED STREET
Telefonas: DAnube 6-1125
Valandos: 1-4 ir 6-8 vakaro.
Šeštadieniais 1-4 val. po pietų.

Telefonai: Ofiso GRovehill 6-5399
Rezidencijos: PRospect 6-4732
DR. A. MACIUNAS
GYDYTOJAS IR CHIRURGAS
Spec. chirurginės ligos
2423 WEST 63rd STREET
(kampas 63rd ir Artesian)
OFISO VAL.: 2-4 ir 6-8 val. po pietų kasdien. Šeštadieni 2-4 val.
Trečiadieniais ir sekmad. uždaryta.

DR. CONSTANCE O'BRITIS
PHYSICIAN AND SURGEON
2408 WEST 63rd STREET
Tel.: HEmlock 4-5524
Hours by appointment only.

Dr. Juozas PAUKŠTYS
DANTŲ GYDYTOJAS
4253 ARCHER AVENUE
(įėjimas iš Whipple St.)
Valandos: kasdien 10-12, 2-6 p. m. 7-9 p. m. Šeštadieniais 10-12.
Trečiadieniais uždaryta.
Tel.: LA 3-4949, namų CE 3-7786

DR. STRIKOL
GYDYTOJAS IR CHIRURGAS
4645 SO. ASHLAND AVENUE
Ofiso valandos: nuo 2—4 ir 6—8; Ser., Subat. ir Nedėl. tik susitarus.
Ofiso telefonas: YArds 7-4787
Namų telefonas: PRospect 6-1930
Jei neatsiliepę viršutiniai telefonai, šaukite MIdway 3-0001

Tel. ofiso: CLiffside 4-2896
Rez.: LAfayette 3-1172
DR. P. STRIMAITIS
GYDYTOJAS IR CHIRURGAS
1724 WEST 47th STREET
(kampas 47th ir Hermitage)
Priėmimo val.: 2-4 ir 6-9 val. po pietų, sešt. 2-6 v. p.p., išskyrus sekmadienius.

Telefonai: ofiso CLiffside 4-0253
Rezidencijos: GR 6-8876
DR. A. Ž. ŠAULYS
GYDYTOJA IR CHIRURGĖ
4645 S. ASHLAND AVE. (kamb. 211)
Pirm., Antr., Ketv. ir Penktad. 6:30—8:30 val. vak. Šeštadieni 2—4 v. p. p.

DR. VYT. TAURAS-TUPČIAUSKAS
GYDYTOJAS IR CHIRURGAS
Bendra praktika, spec. Moterų ligos.
Ofisas ir rezidencija: 2410 W. 51st St.
(antras namas nuo Western Ave.)
Ofiso ir rezid. telef.: PRospect 8-1223
Ofiso val.: Pirm. 8—10 v. v. Antr., Treč. ir Penkt. 6—9 v. v. ir Ketv. ir Šeštadieni 2—4 val. po pietų.

DR. V. P. TUMASONIS
GYDYTOJAS IR CHIRURGAS
CHIRURGINĖS LIGOS
Ofiso telef.: HEmlock 4-2123
6255 SO. WESTERN AVENUE
Rezid. telef.: PRospect 6-8484
Val.: 2-4 po pietų ir 7-9 vak. Šeštad. 2-4 po pietų. Treč. ir sekm. uždaryta.

Tel.: ofiso ir rez. PRospect 6-9400
Dr. Ona Vaškevičius
(VAŠKEVIČIŪTĖ)
GYDYTOJA IR CHIRURGĖ
6248 SO. KEDZIE AVENUE
Val.: kasdien nuo 1—3 popiet ir nuo 6—8 val. vakaro; šeštad. 1—4 popiet; trečiadieni ir kitu laiku tik susitarus.

Tel.: ofiso VI 2-1581; rez.: VI 2-0742
DR. V. VILEIŠIS
GYDYTOJAS IR CHIRURGAS
802 WEST 31st STREET
(kampas Halsted ir 31-os gatvių)
Priėmimo valandos: 2-4 ir 6-8 val.
Šeštadieniais 2-4 val. po pietų.
Sekmadieniais uždaryta.

DR. BRUNO J. ZUBRICK'AS
GYDYTOJAS IR CHIRURGAS
2951 WEST 63rd STREET
(netoli Sacramento Ave.)
Valandos: 2—4 po pietų ir 7—9 vak., trečiad. ir sekmad. pagal susitarimą.
Telefonas: HEmlock 4-7899
Namų tel.: HIlltop 5-2557

P. ŠILEIKIS, O. P.
ORTHOPEDAS-PROTEZISTAS
Aparatai - Protezai, Med. Bandažai. Speciali pagalba Kojoms (Arch Supports) ir t. t.
Val.: 9—4 ir 6—8. Šeštadieniais 9—1.
ORTHOPEDIJOS TECHNIKOS LAB.
1911 W. 59th St., Chicago 36, Illinois
Tel.: PRospect 6-5084

Nesenstančios vertybės už mažą kainą

Ar jau turite šiuos veikalus:

1. William Shakespeare MACBETH. Didžiausio visų laikų dramaturgo garsiausia tragedija, poeto Kleofo Jurgelionio vertime. (Pirmieji užsisakę gaus šią knygą gražiai įrištą į kietus viršelius).
2. Miguel de Servantes PERSKYRŲ TEISĖJAS. Didžiojo ispanų klasiko "Don Kichoto" autoriaus komedija. M. Rastenio vertimas.
3. M. Arcibašev PAVYDAS. Psichologinė penkių veiksmų drama. Didelis įtempimas per visą veikalą.
4. Vsevolod Garsin KARĖS LAUKUOSE. Įdomūs rusų caristinės armijos kareivio atsiminimai. Parašyta labai gyvai ir intriguojančiai.
5. Paul Lafargue PASAKA APIE ADOMĄ IR JIEVĄ. Sulyginamosios mitologijos veikalas. Vertė P. Miškinis.
6. Erkman-Chatrian LAIKRODININKO ATSIMINIMAI. Prancūzų rašytojo apysaka iš Napoleono karų laikmečio.

Visas šias vertingas knygas gausite NAUJIENŲ administracijoje tiktai už $1.00. Atsilankykite ar siųskite money orderį nedelsdami, nes kai kurių iš šių knygų kiekis labai ribotas.

NAUJIENOS
1739 So. Halsted Street
Chicago 8, Ill.

1% BONAS EXTRA UŽ SANTAUPAS

Pradedant naujus 1955-tus metus, CHICAGO SAVINGS AND LOAN ASSOCIATION įsteigia **NAUJĄ BONŲ SKYRIŲ.** Šiame skyriuje, be mūsų nuolatinio aukšto dividendo, taupytojas dar gaus iki 1% extra bonusą. Ypatingai šis skyrius taikomas ir skiriamas vaikams bei jaunuoliams. Bet suaugusieji taip pat yra kviečiami juo pasinaudoti.

Kviečiame tėvus atidaryti bonu sąskaitą savo vaikams pačioje jų jaunystėje. Paaugusius atsiveskite į mūsų raštinę. Supažindinkite juos su taupymo svarba. Tegu jie patys, Jūsų priežiūroje, tvarko savo taupymo reikalus. Tai bus geriausia ateities dovana, kokią galite duoti savo vaikui. Jei norite platesnių informacijų, tai pašaukite arba patys atsilankykite į mūsų raštinę. CHICAGO SAVINGS yra pirmoji taupymo bendrovė visoje pietinėje miesto dalyje, kuri yra atidariusi tokį svarbų taupymo skyrių.

Padėkite taupomus pinigus į šią progresyvę, tvirtą — su viršum 14½ milijonų dolerių — taupymo bendrovę, kurioje visi indėliai yra apdrausti iki $10,000.00... Kur norimi pinigai taupytojams yra išmokami pagal pareikalavimą ir kur be pertraukos duodamas aukštas dividendas.

Indėliai padėti iki 15-tos šio mėnesio dienos gaus dividendą už pilną mėnesį.

VALANDOS: Pirmadieniais nuo 12 iki 8 val. vakaro. Antradieniais ir Penktadieniais nuo 9 iki 4 valandos po pietų. Ketvirtadieniais nuo 9 iki 8 val. vakaro. Trečiadieniais uždaryta visą dieną. Šeštadieniais nuo 9 ryto iki 2 val. po pietų.

CHICAGO SAVINGS AND LOAN ASSOCIATION

6234 SO. WESTERN AVENUE — JOHN PAKEL, Prezidentas — Telef.: GRovehill 6-7575

IŠ CHICAGOS IR APYLINKIŲ

Esąs keistinas imigracijos įstatymas

Edward J. Corsi, buvęs valstybės departamento pareigūnas pabėgėlių ir imigracijos reikalams, kalbėjo Immigrants' Protective League susirinkime Chicagoje apie imigraciją. Jis ragino prezidentą Eisenhowerį paskelbti faktus apie imigracijos įstatymų leidybą bei politiką.

Corsi prieš 3 mėnesius buvo iš savo vietos atleistas, kai demokratų sen. Walter (iš Penn.), kongreso antiamerikinės veiklos pirmininkas, apkaltino Corsi priklausius komunistinėms fronto organizacijoms.

Corsi pareiškė, jog jo kaltinimai simpatijomis komunizmui esą "nepagrįsti ir nekrikščioniški".

Corsi pažymėjo, jog pagal imigracijos aktą tegalima buvę įsileisti 1% iš 240,000 numatytų įsileisti pabėgėlių. Reikią pakeisti McCarran-Walter aktą, kuris imigrantams statąs tokius apribojimus, kad faktiškai pabėgėlių įsileidimas esąs neįmanomas. Be to, aktas esąs ir neamerikietiškos dvasios, jame reiškiantis diskriminacija: pagal aktą į JAV įsileidžiama 60% iš šiaurės Europos ir tik 40% iš kitų pasaulio kraštų.

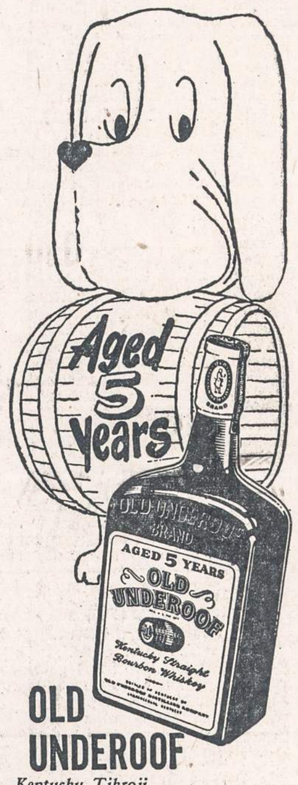

OLD UNDEROOF

Kentucky Tikroji Bourbon Degtinė—86 laipsnių—taipgi gaunama in Bond Buteliuota Old Underoof Distilling Company Lawrenceburg, Kentucky Išskiriamai parupinama Old Rose Distributing Company

Wake Up! Look Up! Sign Up!
Join the
GROUND OBSERVER CORPS
CALL CIVIL DEFENSE

Mokykloms reikia federalinės pagalbos

Nors yra daug balsų, kad mokyklos turėtų atsisakyti federalinės pagalbos, norėdamos išlaikyti savo laisvę ir nepriklausomumą, bet krašto mokytojų ir tėvų sąjungos suvažiavime buvo pabrėžta, kad tokia finansinė pagalba esanti joms reikalinga. Tiktai sąjungos vadovė Mrs. N. P. Leonard pabrėžė, kad ta pagalba turėtų būti pagrįsta didžiausia atskiros valstybės (steito) ir vietinės bendruomenės iniciatyva ir kontrole.

Kalbėjęs suvažiavime specialus prezidento Eisenhowerio pagalbininkas H. E. Stassen iškėlė vadovaujamą sąjungos vaidmenį pasaulio taikai palaikyti.

Kun. Clarke, Princeton teologijos seminarijos vedėjas, pabrėžė, jog bendruomenės svarbiausias pagrindas esąs ne kitų tolerancija, bet supratimas, atjautimas bei meilė. Toleruoti, esą, mes toleruojame ir bolševikus.

Įvairios žinios

— Buv. Prancūzijos prezidentas Auriol atvyko pirmo savo vizito į Chicagą. Jis keliauja aplink pasaulį, norėdamas sujungti laisvojo pasaulio karo veteranus; Auriol yra pirmininkas pasaulio karo veteranų organizacijos, apimančios 29 kraštus ir turinčios 18 milijonų narių.

— Chicagoje bus pastatytos 3 naujos aukštesniosios mokyklos ir keletas kitų, kurios kainos $18,500,000.

— Roosevelto universiteto 10 m. sukakties proga International Amphitheatre patalpose buvo atitinkamos ceremonijos, į kurias atsilankė apie 3,000 žmonių. Ta proga buvo suteikti pirmieji šio universiteto garbės laipsniai Mrs. Eleanorai Roosevelt, Dr. J. Salk ir JV vyriausiam teisėjui Earl Warren.

— Šiandien yra Chicagoje karo meto nuotakų suvažiavimas, kuriame dalyvauja 12 kraštų atstovės. Jos priklauso karo nuotakų klubui (War Brides Club).

— Chicagos miesto tarybos finansų komisija paskyrė $2,905,000 miesto gatvių naujoviškam apšvietimui įtaisyti.

— Šį savaitgalį skaičiuojama užtvinsiant Chicagos srities kelius 450,000 automobilių. Chicago Motor Club planuoja susisiekimą sekti iš lėktuvo susikimšimo vietose ir palaikyti kontaktą su apskrities policija, kad palengvintų judėjimą.

— Chicagos aukštesniųjų mokyklų atstovai mokiniai turėjo apvaliojo stalo diskusijas tėvų ir mokytojų sąjungos suvažiavime Chicagoje. Jie pabrėžė, kad tėvai per maža tesirūpiną savo vaikų priežiūra ir auklėjimu. Daugelis tėvų vengią savo pareigų, o mokykla tokio auklėjimo ir norėdama negalinti atlikti.

— Berankiai, bekojai lietuviai karo invalidai tremtyje laukia Tavo pagalbos. Aukok jiems!

TAUPYKITE

Chicagos Stipriausioj Taupymo Įstaigoj

TURTAS - - - - - - - $53,000,000.00
ATSARGOS FONDAS - - $4,000,000.00

JUSTIN MACKIEWICH, President and Manager

ĮSTAIGOS VALANDOS: Kasdien, įskaitant šeštad., nuo 9 val. ryto iki 4 po pietų. Ketvirtadieniais nuo 9 val. ryto iki 8 valondos vakaro. Trečiadieniais visai neatidaroma.

CHARTERED AND SUPERVISED BY THE UNITED STATES GOVERNMENT

Standard Federal Savings
AND LOAN ASSOCIATION OF CHICAGO
4192 ARCHER AVE., CHICAGO 32
(Archer Ave. at Sacramento)
PHONE: VIrginia 7-1141

Pavasario nuotaka

VANDA PETRULYTĖ-CARLSON

Vienos iš šio pavasario puikiausių vestuvių įvyko Conrad Hilton Towers, kada Dr. Bruno ir Vandos Petrulių vienturtė duktė Vanda Barbora ištekėjo už Mr. Barton Carlson.

Viešbučio 24 aukšte esanti koplyčia buvo skoningai išpuošta puikiausiomis gėlėmis.

Susirinko didelis būrys jaunųjų giminių, svečių ir viešnių. Paskirtu laiku pasigirdo vargonų garsais plaukiąs Bacho kūrinys. Po to suskambėjo jaunosios tetos Barboros Darlys turtingas soprano balsas, jausmingai interpretuojant Mendelssohno "Dainos sparnais".

Vėl gerai žinoma Chicagoje vargonininkė Marjorie Bradbury sugrojo Mendelssohno maršą, ir prasidėjo sutuoktuvių procesija, dalyvaujant jaunosios pamergėms, jaunojo pabroliams. Vyriausioji pamergė buvo jaunojo sesuo Lois, kitos dvi jaunosios mokyklos draugės. Vienas iš pabrolių buvo Dr. Vlado ir Aldonos (Bernotaitės) Jovaišų sūnus Vladas.

Aukšta, laibutė, graži jaunoji Vanda, savo tėvelio lydima, ilgu baltai klotu takeliu žengė prie altoriaus ir jaunojo. Sutuoktuvės įvyko pagal švedų liuteronų bažnyčios apeigas. Jaunuosius surišo kunigas Dr. Herbert Palmquist. Sutuoktuvių metu solistė Barbora Darlys ypač jautriai atliko Mallotte "Tėve mūsų".

Jaunosios suknelė buvo originali, laimėjusi pirmą prizą Chicagos Tribune madų varžybose. Buvo šviesiai rausvos spalvos liemenė, išsiuvinėta mažais perlų karoliukais. Sijonas iš "nylon silk net" susidėjo ir atskirai plisuotų klosčių ir atrodė, kaip gėlės lapai viens ant kito. Šie irgi buvo perlų karoliais išsiuvinėti. Velionas buvo baltas ir karūna išsiuvinėta perlų karoliukais. Jos buketas buvo šviesiai rausvų gvazdikėlių su balta orchideja viduryje ir su baltom konvalijom įpinta. Pamergių suknelės irgi buvo šviesiai rausvos spalvos ir įdomaus stiliaus. Tiek jaunoji, tiek ir jos pamergės sudarė žaviai patrauklų paveikslą, kurį dar pagražino jaunieji pabroliai, formaliais kostiumais pasipuošę.

Priėmime, kuris buvo Conrad Hilton Towers, dalyvavo apie 200 svečių ir viešnių. Čia irgi buvo viskas turtingai prirengta ir skoningai patiekta. Grojo švelni muzika, plaukė sveikinimai jauniesiems, buvo atnaujintos senos ir daromos naujos pažintys.

Jaunieji išvyko į Havajų salas praleisti medaus mėnesio. Sugrįžę gyvens Palos Heights rajone, kur pasistatė puikų naują namą.

NMG

—NEPYK! Nesupyk, kad nenupirkau gražios dovanos, nes nežinojau ką tu mėgsti. Iš savo pusės siūlyčiau rašomą ar siuvamą mašiną, laikrodį, foto ar radio aparatą, ar ką nors kitą. Šių prekių didelis pasirinkimas yra pas J. KARVELĮ, 3322 So. Halsted St., Chicago 8, Illinois. Tel.: YArds 7-0677. (Sk.).

Korp. Vyties sąskrydis Chicagoje

Korp! Vytis yra studentų skautų organizacija, kuriai gali priklausyti nariai, baigę gimnazijos arba aukštesniosios mokyklos (High School) kursą, studijuoją arba artimoj ateityje numatą pradėti studijas. Kartu su skaučių studenčių draugovėmis yra žinomas Akademinio Skautų Sąjūdžio vardu, kuris pereitais metais šventė 30 metų įsikūrimo jubiliejų. Kadangi Akademinis Skautų Sąjūdis turi gana daug narių, kurie susiorganizavę į skyrius įvairiuose pasaulio miestuose, tai vienintelis būdas palaikyti santykiams ir pravesti visuotinius nutarimus bei balsavimus yra susirašinėjimo būdas. Tačiau tuo sunku tinkamai išspręsti atsiradusius reikalus. Todėl yra šaukiami rajoniniai sąskrydžiai.

Vienas tokių sąskrydžių įvyksta šį šeštadienį ir sekmadienį (geg. 28 ir 29 d.) Chicagoje, Marquette Parko parapijos salėje, 6812 S. Washtenaw Ave., kuriame dalyvaus: Chicagos, Clevelando, Detroito, JAV Koresp. ir Urbanos skyrių nariai. Panašus sąskrydis, truputį vėliau, įvyks rytinėse Amerikos valstybėse. Korp. Vyties sąskrydis prasideda šeštadienį 12 val. aukščiau duotu adresu.

Sąskridy paskaitas skaitys: 1. fil. A. Plateris: "Žmogiškumo, tolerancijos ir savigarbos jausmo ugdymas Korp. Vytis narių tarpe"; 2. fil. B. Kviklys: "ASS spauda"; 3. fil. E. Korzonas: "Korp. Vytis tradicijos, drausmė ir santykiai su kitomis organizacijomis"; 4. senj. A. Avižienis: "Skautiškas pradas ASS veikloje"; 5. fil. L. Maskaliūnas: "Sueigos darbo planas ir jo vykdymas"; 6. fil. A. Plateris: "Demokratijos principai ir praktika".

Šeštadienio vakare įvyks laužas ir pobūvis, kuriame akademikai skautai pasirodys savo meninėmis jėgomis. Sekmadienio vakare sąskrydis bus baigiamas pabaltiečiu studentų vakaru Pulaski Ballroom, kur taip pat dalyvaus tuo pačiu metu vykstančio seserijos sąskrydžio dalyvės. Pirmadienį įvairios komisijos dar turės savo posėdžius, o sąskrydžio dalyviams bus sudarytos sąlygos supažindinti su Chicaga bei įdomesnėmis apylinkėmis. Sąskrydžio dalyviams bus rodomi ankstyvesnės ASS veiklos filmai ir pats sąskrydis bus filmuojamas. Pageidaujama, kad visi nariai dalyvautų su Korp. Vyties uniforma.

Tikimasi, kad šis sąskrydis išaiškins rūpimus klausimus ir pagyvins Korp. Vyties veikimą. Tam tikslui yra paruošta nemaža paskaitų, kurios sukels svarbių ir naudingų diskusijų. Raskime laiko šiame sąskrydyje dalyvauti, nes stovykla yra skiriama kitiems reikalams, ir organizacinius klausimus juose sunku išspręsti. Nors sąskrydis ruošiamas Korp. Vyties, bet kadangi daugelis temų yra taip pat svarbios sesėms, todėl jos kviečiamos dalyvauti kaip po svečiai.

Kazys Bs.

CLASSIFIED ADVT.

HELP WANTED — MALE
Darbininkų Reikia

PAIEŠKO vyrą, kad galėtų prižiūrėti barą. Sutartis vietoje. 715 W. 43rd St.

IEŠKOMAS PATYRĘS SIUVĖJAS
Skambinti: COmmodore 4-8480

HELP WANTED — FEMALE
Reikia Darbininkių

NIDA VASARVIETEI,
Beverly Shores, Indiana,
reikalingos dvi moterys: viena virtuvės darbams, o antra—namų ruošai. Duodamas maistas, kambarys, atlyginimas. Dėl informacijų telefonuokite
MIchigan City 2-2711

REIKALINGA JAUNA MOTERIS bendram namų ruošos darbui gydytojo nažuose namuose. Tik suaugę žmonės. Būti vietoje. Savas kambarys ir vonia. Patyrusios. Reikalinga paliudymas. Nėra skalbimo. $40 per savaitę pradžioje. Dr. B. B. Shapiro,
COrnelia 7-5151

REIKALINGOS moterys dirbti kepykloje. Geras atlyginimas. Nuolatinis darbas. BRUNO'S KEPYKLA, 3339 S. Lituanica Ave. CLiffside 4-6376.

REIKALINGA valgyklai padavėja, turi suprasti angliškai. Geras atlyginimas. Teirautis LA 3-9889

RENTING IN GENERAL
Nuomos

IŠNUOMOJAMA patalpa krautuvei ir 3 kambarių butas. 2956 S. Union Ave.

RENDUOJAMI du kambariai. Šiluma, šiltas vanduo, gazas, šaldytuvas. $6.00 į savaitę. Teirautis po 3 val. po pietų.
723 West 19th Street

IŠNUOMOJAMAS 5 kambarių butas.
6049 So. Kildare Ave.

IŠRENDUOJAMI 2 mebliuoti kambariai beismonte, nebrangiai. 70th ir Rockwell. Skambinti tik šeštadienį visą dieną PRospect 8-3506.

MARQUETTE Parke išnuomojamas kambarys tiktai vyrams prie suaugusios šeimos. Atskiras įėjimas.
PRospect 8-0090

IŠNUOMOJAMAS 4 kambarių butas.
841 West 33rd Street

IŠNUOMOJAMI 2 kambariai ir virtuvė. Centralinis šildymas.
3956 So. Western Ave. YArds 7-5404

IŠNUOMOJAMAS kambarys 2 aukšte. Galima naudotis virtuve. 726 W. 55th Street. DRexel 3-9374.

IŠNUOMOJAMAS furnišiuotas kambarys su visais patogumais.
5526 So. Washtenaw Ave.

BUSINESS CHANCES
Biznio Progos

PARDUODAMA MOTERIŠKŲ RŪBŲ KRAUTUVĖ
Suknelės, puspalčiai, paltai, kailiai, seifas ir visi įrengimai tinką rūbų krautuvei.
FASHION FURS SHOP
3305 So. Halsted St. YArds 7-0014

AR NORITE PRADĖTI SAVO BIZNĮ?
Reikalingi lietuviškai kalbą vyrai pardavinėti tavernoms prekes - (supplies). Turi turėti savo automobilį. Vakarais, šeštadieniais ar pilnas valandas. Gera proga.
YANKEE FOOD PRDTS.
4643 S. Halsted St.
LI 8-8800, vakarais RE 5-4755

TAVERNA Ciceroje, 5024 W. 14th St. Šaukite po 1 val. po pietų TO 3-9130

KAMPAS, TIKRAS PIRKINYS
Persikėlimo punktas. Biznio rajonas. Judrus dirbtuvių distriktas pietrytinėje dalyje. Užkandžių įstaiga kampe dabar daro didelę apyvartą. Greta krautuvėje galima įsteigti likerių parduotuvę su baru, pinigus išmainymo (currency exchange) įstaigą, kuri čia yra reikalinga. Savininkas įkainavo greitam pardavimui. Šaukite:
Mrs. Burns, ALbany 2-5872

GERA patalpa barberiui arba kitokiam bizniui. 6649 So. Mozart Street.
Teiraukitės WAlbrook 5-9390

PARDUODAMA batų taisymo dirbtuvė. Geros mašinos, kurias galite nupirkti labai pigiai, nuomoti ar išsivežti. Galite pirkti ir su namu. Krautuvė su 2 kambariais užpakalyje ir 3-4 kmb. butai. Gera vieta.
3451 So. Wallace Street

MAISTO ir mėsos krautuvė su 3 butų (1-5, 2-4) namu parduodama paties savininko. Gerai einąs biznis. Idealioje vietoje. VIrginia 7-8155.

PAINTERS AND DECORATORS
Maliavotojai ir Popieriuotojai

JONAS PLEIRYS
DAŽYTOJAS - KONTRAKTORIUS
Dažome naujus ir senus namus iš oro ir vidaus. Restoranus, sales ir kt.

Skambinkite: PRescott 9-0225
10046 S. LOWE AVE., CHICAGO

IŠLIPDOME sienas popieriais, išdažome iš lauko ir iš vidaus. Geras darbas. Pigi kaina. Skambinti vakarais.
Mr. Stanley, LIvingston 8-4650

REAL ESTATE FOR SALE
Namai, Žemė — Pardavimui

KAS perkant arba parduodant namus norite sąžiningo ir lietuviško nuošir daus patarnavimo kreipkitės į:

VENTA REAL ESTATE
4409 So. Fairfield Ave.
Tel.: LAfayette 3-3881
Kasdien: 9-12 ir 4-7 val. vakaro.
Šeštadieniais 9 ryto iki 8 val. vak.
Trečiadieniais uždaryta.

DIDELIS namų, biznių, apartmentų sklypų pasirinkimas. Sudarome morgičius, paskolas, nuosavybių dokumentus. Nemokamai teikiame informacijas ir patarimus. Teirautis pas:
Z. UMBRAŽŪNAS
F. H. Halvorsen Co.
3145 W. 63rd St. HEmlock 4-4300
POrtsmouth 7-2009

Prieš pirkdami ar parduodami namus, atlankykite mus
KUTRA - NORKUS REALTY
2405 WEST 51st STREET
WAlbrook 5-5030 — RE 7-7321 (vak.)
PRospect 8-3579 (vak.)

KAM svarbu gera vieta—atkreipkite dėmesį į šitą pirkinį! Marquette Parke 1½ aukšto medinis namas. Apačioj 4, viršuj 3 kambariai. Reikalingas aptvarkymas. Tiktai $11,000.
3 erdvūs butai ir puiki tuščia krautuvės patalpa 20x26 pėdų. Tinka bet kokiam bizniui. Galima tuojau užimti. Namas ir garažai mūriniai. Rinktinė Cicero vieta. Įkainuota greitam pardavimui — tiktai $25,000.
2 butų po 6 didelius kambarius, mūrinis namas Marquette parke. Uždari porčiai. Kaina $27,000.
2 butų, 3 ir 6 kamb., švarus, tvarkingas, medinis namas Ciceroje. Naujas automatiškas šildymas alyva. Rami vieta, toliau nuo fabrikų. $15,000. Paskubėkit — nesigailėsite.
Didingas mūr. 2 aukštų 5 butų namas Bričporte, $200 mėn. pajamų. Kaina $17,500.

P. LEONAS
REAL ESTATE
2444 W. 63rd St.—antras aukštas
PRospect 8-0097

MARQUETTE PARKE
Medinis namas, vienas butas 4, o antras 3 kambarių. 35 pėdų lotas. Centralinis šildymas aliejumi. Didelis bargenas.

Mūrinis bungalow padalytas į du butus. Vienas 3 kambarių, o antras 2 Centralinis šildymas aliejumi. Garažas. Speciali kaina.

BRIGHTON parke parduodamas medinis, 3 butai po 4 kambarius. Įmokėti tiktai $2,000.
B. R. PIETKIEWICZ
2555 W. 47th St. LAfayette 3-1083

TIKTAI $9,000
4 butų medinis, visi butai po 4 kambarius. Pečiais šildomas. Pajamų į mėn. $110. Arti 48th ir Throop.
4 butų mūrinis, visi po 4 kamb. Pečiais šildomas. Po visu pamu rūsys. Arti 32nd ir Princeton. Tik $13,000.
4 butų mūrinis, visi po 4 kamb. Pečiais šildomas. Po visu namu rūsys. Arti 21st ir Western. Kaina $15,000.

MILAN - MILAN
7410 Cottage Grove Ave.
STewart 3-1423

NEW BUFFALO, MICHIGAN
70 mylių nuo Chicagos parduodama 10 akrų žemės upės pakrašty. 10 ir 4 kambarių namai, moderniški, su arba be baldų. Automatiškas šildymas aliejumi. Dideli uždari priešakiniai ir užpakaliniai porčiai. Daug lapuotų medžių. Daržas, uogos, jaunas vaisių sodas. Parduodam, nes turim keltis kiton valstybėn. Galima tuoj užimti.
Iš US 12 kelio prieš Union Pier pasukti dešinėn prie JAY'S kavinės. Už dviejų blokų dešinėj.
NICK DUDIAK
Lakeside 4134

NAUJI MODERNŪS NAMAI
66th PLACE IR HAMLIN
Dideli 2 ir 3 miegamųjų.
SHALON BUILDERS

PARDUODAMAS namas 5 kambarių Roselando apylinkėje. Gazo šildymas, autom karštas vanduo, 2 auto garažas. 27 East 101st Street.

APARTMENTŲ VIETA
Netoli Richmond Street ir W. Marquette Road lotas 34x123, kur galima statyti 4 arba 5 butų namą. Kas pageidautų įsigyti tokį namą kreipkitės pas statytoją: JOSEPH VILIMAS,
6753 So. Rockwell Street

KAMPINIS 2 butų mūrinis, 6001 So. Washtenaw, 6, 4 ir 3 kamb. butai, alyva karšto vandens šildymas, 2 auto mūr. garažas. Geros pajamos. Kaina $27,900. HE 4-8300.

CICERO — 2 butų gontų katedžius, arti 23rd ir 56th Ave. 6 kamb. ir 3 kamb. rūsyje išnuomoti už $47 mėn. Karštu oru alyva šild. $16,500. Svoboda, 6013 Cermak. OLympic 2-6710.

MAŽAS ĮMOKĖJIMAS
6620 So. Honore, 2 butų mūrinis, 4 ir 3 kamb. Apšildomi porčiai, stokeriu karšto vandens šildymas, garažas. Kaina $15,900. HE 4-8300.

PARDUODAMAS kampinis 3 aukštų mūrinis, 2 aukštų medinis, 11 butų ir taverna. Karštu vandeniu šildomas pirmas aukštas. Našlė negali apsidirbti. 1940-42 So. Carpenter Street.

REAL ESTATE FOR SALE
Namai, Žemė — Pardavimui

MARQUETTE PARKE:
Netoli lietuvių bažnyčios ir mokyklos, 5½ kamb. gražus mūr. bungalow. Centr. šildymas. Mod. vidaus įrengimai, 2 auto mūr. garažas. $16,200.

GAGE PARKE:
Pajamų mūr. bungalow, 7 kamb., 4 miegami ir 3 kamb. butas. Centr. šildymas, ąžuolo medžio vidaus įrengimai, 2 auto mūr. garažas. Platus sklypas. Graži apylinkė. Vertas pirkinys.
KUTRA - NORKUS REALTY
2405 West 51st Street
WA 5-5030, vak. PR 8-3579

2 AUKŠTŲ mūr. su rūsiu, 1 aukšte centr. šildymas. 6 butai. Mėnesinių pajamų apie $300. Kaina $20,000.
7 butų mūr., kampinis namas, 6, 5, 5-4. Centr. šildymas, geros pajamos. Kaina $30,000.
Mūr. su rūsiu ir centr. alyva šildymu. 6 ir 5 k. Garažas. Kaina $15,900.
BRIGHTON Parke mūr., 2-6, centr. šildymas, garažas. Kaina $22,500.
Mūr. 3-4, geros pajamos. $18,500.
Med. 5 (3 miegami) ir 4 k. Gazu šildymas, garažas. Mažas įmokėjimas. Kaina $11,500.
MARQUETTE Parke geras 2 aukštų mūr., 2-5, 4 ir krautuvė. Centr. šildymas. Mėnesinių pajamų apie $400. Parduodamas pigiai.
"VENTA" REAL ESTATE
4409 S. Fairfield Ave. LA 3-3881

BEVERLY SHORES, INDIANA
gražus, modernus 7 kambarių namas, gyventi vasarą ar ištisus metus. Pilnai furnišiuotas, elektriniai virtuvės įrengimai, alyva apšildomas, dvigubas plumbingas. Gražus gamtovaizdis. Gerai prižiūrėtas. Prieinama kaina. Morgičius galima gauti iš banko. 1½ mylios nuo Michigan ežero. Važiuojant South Shore traukiniu tik 1 val. nuo Chicagos, 4 mylios iki Michigan City. Skambinti Mr. Turner, SEeley 8-1656 Chicagoje arba Beverly Shores, Ind. 33028.

MŪR. 2-5 ir sklepe 3 kambariai, 42nd ir Albany apylinkėje. Centr. šildymas, garažas. Švarūs butai. Kaina $19,900.
Mūr. bungalow 6 k. 58th ir Mozart apylinkėje. Centr. šildymas, garažas. Kaina $16,800.
ŠIMAIČIAI REALTY
BUILDERS—INSURANCE
2737 W. 43rd St. CL 4-2390

SAVININKAS TURI APLEISTI
kampinį namą. Platus sklypas. 2 butai, dideli kambariai. Moderniškai ištaisytas. Čerpių virtuvė su spintelėmis. Centralinis automatiškas šildymas. Naujas 2 automobilių garažas. Gražiai ištaisytas kiemas. Arti krautuvių, mokyklų ir visų transportacijų. Pamatykite nedėldienį arba vakarais.
756 West 87th Street.
VIncennes 6-5875

6 BUTAI, stiprus mūrinis namas, rūpestingai prižiūrėtas. Apie $200 pajamų per mėnesį. Lietuviškoje kolonijoje. Retas pirkimas prasigyvenimui ar investavimui už $12,900. Teirautis Z. UMBRAŽŪNAS, HE 4-4300 arba PO 7-2009, F. H. Halvorsen Co.

MARQUETTE Parke parduodamas bizniavas namas. Grožio salionas ir 3 kambariai užpakalyje. 6 kamb. butas viršuje. 2 auto garažas. Netoli 71st ir Western Ave. Dėl apžiūrėjimo skambinkite vakarais po 5 val.
REpublic 7-0017

CONTRACTORS - BUILDERS
Namų Statytojai ir Taisytojai

NAMŲ REMONTAS
(REMODELING)
Atlieku cemento, karpenterio, mūro ir kitus darbus. Iki $2,500 nereikia nieko įmokėti, o už didesnius darbus susitarsime.
Dirbu Chicagoje ir priemiesčiuose.
PETRAS POCIUS
6828 So. Maplewood Ave.
REpublic 7-1223

NORINTIEJI GYVENTI GRAŽESNIUOSE NAMUOSE, DĖL PERTAISYMO. ATNAUJINIMO IR PAGRAŽINIMO NAMO, VISADOS KREIPKITĖS PAS
PAUL R. RAMOŠKA BROS.
Masons-Carpenters and General Contractors
Darbas atliekamas gražiai ir sąžiningai.
7300 S. Talman Ave., Chicago 29, Ill.
PROSPECT 6-2439

KONTRAKTORIUS
STANDARD BUILDERS, INC.
726 W. 18th Street Chicago 16, Ill.
A. GINTNERIS, pirmininkas
V. PETRAUSKAS, statybos vedėjas.
CH 3-1535
Lietuvių Statybos Bendrovė stato namus pardavimui, pagal užsakymus ir atlieka remonto darbus.

MISCELLANEOUS
Įvairūs Dalykai

LIETUVIŠKA APDRAUDŲ AGENTŪRA
Gyvybės, ligoninės, automobilių, baldų, namų ir visos kitos apdraudos—asmenims, profesionalams ir biznio įstaigoms. Laisvas pasirinkimas kompanijos ir apdraudos rūšies. Nemokamas patarnavimas ir informacija. Valstybės patvirtintos kainos. Smulkesniai informacijai gauti skambinkite, rašykite, užeikite:
JONAS KIRVAITIS
INTERSTATE INSURANCE AGENCY
5900 S. Ashland Ave., Chicago 36, Ill.
Tel.: WAlbrook 5-5671
AGENTŲ IR BROKERIŲ DĖMESIUI!
Prieš drausdami kitur, pasiteiraukite pas mane. Pirmaeilės kompanijos—aukščiausi komisai. Savi pas savus!

Vincas Krėvė priklauso visiems lietuviams!