ORAS

Debesuota, vėsiau, dieną 67°, naktį 53. Saulė teka 5:16, leidžiasi 8:24.

NAUJIENOS

THE LITHUANIAN DAILY NEWS

The First and Greatest Lithuanian Daily in America

NAUJIENOS
The Lithuanian Daily News
Published by The Lithuanian News Publishing Co., Inc.
1739 So. Halsted St., Chicago 8, Ill.
HAymarket 1-6100

Over One Million Lithuanians In The United States

VOL. XLII | Kaina 5c | Chicago 8, Ill. | Ketvirtadienis, Birželio-June 9 d., 1955 m. | Price 5c | 135

MIDWEST INTER-LIBRARY CENTER CHICAGO

Midwest Inter. Library Center Gr.
5721 Cottage Grove Ave

ADENAUER PRIEME SSSR KVIETIMA DERETIS

APIE "KOEGZISTENCIJĄ" GĒDA IR KALBĒTI, SAKO TURKŲ PREMIERAS

'Netikėkite danajiečiams ir dovanas duodantiems'

ISTAMBULAS, Turkija. — Laisvasis pasaulis turi pagaliau suprasti, kad sovietų kalbos apie koegzistenciją ir neutralumą yra tokios klastingos, kad tiesiog gėda į tokias kalbas ir įsileisti, sako Turkijos ministeris pirmininkas Andan Menderes.

Sovietų Sąjunga, užvedusi stiprią kampaniją už taiką, sugyvenimą, neutralumą, yra pati netaikingiausia, pati utraliausia ir pati nesugyvenamiausia valstybė, pabrėžė premieras Menderes. Turkai, būdami sovietų kaimynai, jau seniai pažino tikrąjį sovietų valdžios būdą ir nemano įsileisti į jokius kompromisus, kaip "koegzistencija", "neutralumas" ir pan.

Taika ir sugyvenimas pareina nuo sovietų

Sovietų Sąjunga turinti visas tas priemones, kurios reikalingos pašalinti pasauly baimę, nepasitikėjimą. Bet faktas yra, kad sovietai tų priemonių nenaudoja, o tik tą baimę ir nepasitikėjimą dar didina naujomis prapagandinėmis kampanijomis, dėstė premieras Menderes INS žinių agentūros direktoriui S. Berksonui.

Negalima pasakyti, kad Turkijai nerūpėtų pasaulio taika ir geras kaimynų sugyvenimas, tęsė toliau Menderes. Bet turkai, to siekdami, niekad nepasiduos fantazijoms, kad Sovietų Sąjunga iš tikrųjų nori to paties ir kad jau jį pradėjo ta kryptim eiti. Šitaip galvojant, nesant pakankamai budriems, gali pražūti visas laisvasis pasaulis, įspėjo Turkijos premieras.

SSSR kaimynas NATO narys

Korespondentui stebintis, kaip Turkija, būdama SSSR kaimynė, nepasidavė jos raginimams ir bauginimams, ir nepasidarė ne tik satelitu, bet atmetė ir neutralumą, Menderes atsakė, kad tai nėra vien tik vyriausybės nuopelnas. Vyriausybg tik pildo visų žmonių valią, liepiančią dabotis šio kaimyno ir ieškoti sąjungininkų Vakaruose savo laisvei ir nepriklausomybei apginti.

Pažįsta Kremliaus grobuonis

Turkai galvojantys reališkai ir matantys, kad Kremliaus valdžia neatstovauja taikingo sugyvenimo teorijos. Priešingai, ji savo darbais rodo, kad ji siekia užvaldyti savo kaimynus ir priversti juos nešti užmestą vergiją. Prieš tokį kaimyną yra tik viena politika — pasiryžimas gintis iš paskutiniųjų. Kito kelio nėra.

Neutralumas — parazitinė politika

Turkijos premieras sutiko, kad vienai kitai valstybei sekasi vesti ir neutralią politiką. Bet tokių neutraliųjų nebūtų, jei nebūtų tokių tautų, kurios yra sukūrusios bendrą apsigynimo sistemą, kaip NATO. Jo prieglobsty gali išsilaikyti ir viena kita neutrali valstybė.

Turkai pasitiki Titu

Premieras Menderes pareiškė, kad Jugoslavija yra iš širdies prisidėjusi prie Balkanų karinio pakto (su Graikija ir Turkija), nes iš to pakto turi didelės naudos ir pati Jugoslavija.

Sovietai, žinoma, daro, ką gali kaip Balkanų, taip ir NATO sąjungom susilpninti, ir griebiasi visokiausių diplomatinių priemonių Vokietijos atsiginklavimui sutrugdyti. Kalbant apie Jugoslaviją, reikia nepamiršti, kad Tito turi didelį patyrimą Kremliaus politikoj Balkanų sąjunga liksianti ir toliau galioj, sudarydama stiprų žiedą NATO gynybos grandinėj ir sustiprindama saugumą Balkanuose, išvedė Turkijos premieras Menderes.

Sovietai pasitiko Nehru iškilmingiau už Mao-Tsetungą

Indijos premieras— maskviečių didvyris

MASKVA. — Sunku buvo ir įsivaizduoti, kaip iškilmingai pasitiko Indijos premierą Jawaharal Nehru, kai jis antradienį atvyko oficialiam vizitui, stebisi savo pranešime iš Maskvos N. Y. Times korespondentas.

Užsieniečiai ir rusai visi pripažino, kad tokio sutikimo Maskva dar nebuvo suruošusi net patiems didžiausiems sovietų draugams, neišskiriant nė komunistinės Kinijos prezidento Mao-Tsetungo.

Premierą pasitiko ne tiktai Kremliaus valdžios didikai, suvažiavę į aerodromą, bet ir dešimtys tūkstančių Maskvos gyventojų, subėgusių į gatves pasveikinti pravažiuojantį ir besišypsantį Indijos vyriausybės galvą.

Daliniai streikai Fordo fabrikuose

Laukiama normalių darbo sąlygų

DETROITAS. — 600 piketininkų trečiadienį pastojo kelią darbininkams į Lincoln-Mercury fabrikus Wayne, Mich.

Vietinis UAW unijos skyrius reiškia nepasitenkinimą sudaryta naująja darbo sutartim su Fordo kompanija. Bet, trečiadienį pasirašius sutartį ir ją daugumai unijos skyrių "ratifikavus", laukiama, kad ryt-poryt darbas Fordo įmonėse įeis į normalias vėžes.

Derybos su General Motors Co.

General Motors corporacija įteikė naujas sąlygas sutarčiai su UAW unija. Kokios tos sąlygos, neskelbiama, bet susitarimo neatsiekta ir iš to galima suprasti, kad sąlygos unijai nepriimtinos. CIO-UAW unija nori ir iš GMC išsikovoti garantuotą metinį uždarbį darbininkams.

Fordo fabrikų darbininkai gali būti tikri, kad jie ir nedarbo metu dabar gaus 65-60% savo uždarbio.

JANKIS NUŠOVĖ 2 SAVIŠKIUS

TOKIJAS. — Grandinis (korporalas) Richard L. Jones iš Chicagos, 1330 W. 14th Street, tarnaująs karo policijoj, buvo suimtas šiaurės Japonijoj už kitų dviejų amerikiečių karių nušovimą. Jis, teisinasi, kad tai padaręs besigindamas.

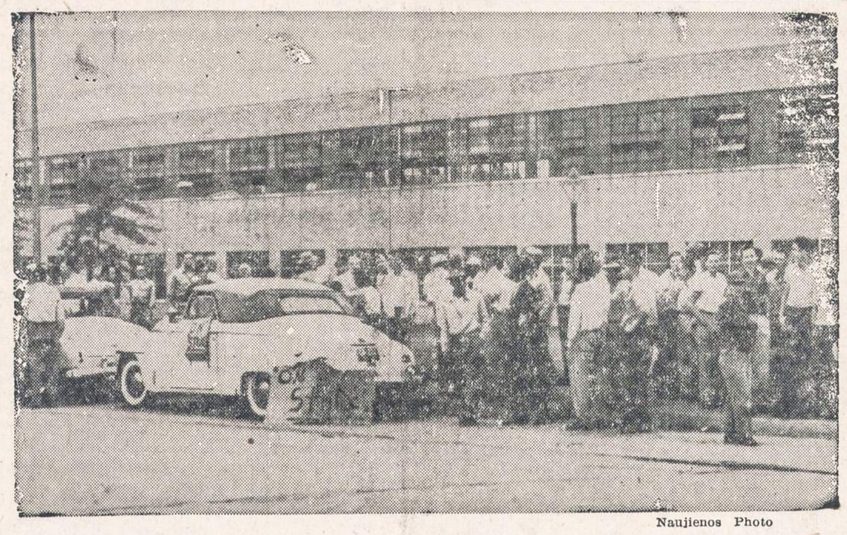

Naujienos Photo

General Motors Chevrolet dirbtuvės darbininkai metė darbą Clevelande, nelaukdami, kol baigsis derybos dėl naujos sutarties pasirašymo. Unijos pareigūnai ragino darbininkus grįžti į darbą.

EISENHOWERIS ĮSITIKINĘS, KAD ADENAUER LAIKYSIS SU VAKARAIS

Kremliaus kvietimas derėtis kelia susirūpinimo

WASHINGTONAS, D. C. — Prezidentas Eisenhoweris pareiškė savo gilų įsitikinimą, kad Vokietijos kancleris Konrad Adenauer laikysis ir toliau su Vakarų sąjungininkais ir nepasiduos Sovietų įkalbinėjimams užvesti neutralią politiką.

Prezidentas pasitikįs Adenauerio išmintimi, nes jis esąs vienas iš didžiausių valstybės vyrų pokariniais metais.

Vokietijai teks derėtis

Trys vokiečių partijos, socialdemokratų ir dvi, įeinančios į Adenauerio vyriausybę, jau pasisakė už Kremliaus kvietimo priėmimą. Jos ragina Adenauerį važiuoti į Maskvą ir derėtis su Sovietų Sąjunga apie diplomatinių ir prekybinių santykių užmezgimą.

Sovietų kvietimas Adenaueriui yra vienas lauktų žygių paskutinių mėnesių Chruščiovo-Bulganino užvestoj diplomatinėj ofenzyvoj, prasidėjusioj nuo kvietimo Austrijos kancleriui Julius Raab taikos sutarčiai sudaryti. Dalykas eina apie vokiečių atsiginklavimo sutrugdymą.

Bėga 4 didžiųjų konferencijai už akių

Kremliaus notoj, įteiktoj antradienį per ambasadorių Paryžiujš raginamas Adenaueris atvykti kiek galint greičiau, reikia suprasti, anksčiau, negu prasidėtų 4 didžiųjų konferencija.

Sovietų notoj sakoma, kad abiem šalim svarbu užmegzti savitarpinius diplomatinius santykius ir svarstyti Vokietijos suvienijimo problemą — vieną iš svarbiųjų temų, numatytų 4 didžiųjų konferencijoj. Užmezgus iki to laiko diplomatinius santykius, sovietai galėtų sakyti, kad Vokietijos suvienijimą ir kitus jos klausimus jie gali svarstyti tiesioginiai su vokiečių vyriausybe.

Siekia atskirti nuo Vakarų

Notoj bandoma sugraudenti Adenauerį buvusių, o ypač būsimų karų, aukomis. Paskutiniame kare sovietai ir vokiečiai turėję keleriopai daugiau žmonių aukų, negu visas kitas valstybes kartu sudėjus. Blogi santykiai tarp SSSR ir Federalinės Vokietijos galį vėl privesti prie karo. Jo kaip tik ir norėtų kai kurių kraštų valdantieji agresingi sluoksniai (suprask, JAV), kurie visą laiką šias dvi šalis kiršina, pasakojama Kremliaus notoj.

Šiam pavojuj pašalinti reikia savitarpinių derybų, o deryboms — normalių santykių sudarymo ir t.t.

Pagrindiniai sovietų pasiūlymai — svarstyti Vokietijos suvienijimą ir prekybos santykių išplėtimą — velkia vokiečius labai gundančiai. Vienintelė Vakarų viltis yra Konrad Adenauer, prez. Eisenhowerio vadinamas vienu iš didžiausių mūsų laikų valstybės vyrų. Juo Vakarai gali pasitikėti. Bet iš Vakarų reikalaujama taip pat pasitikėjimo, kad jie nedarytų jokių nuolaidų Kremliui ir nepradėtų savitarpines lenktynes Sovietų Sąjungos draugystei įgyti.

Vėliausios Žinios

• • •

— Senatas priėmė įstatymą, kuriuo minimumo atlyginimas darbininkams pakeliamas nuo $0.75 iki $1.00 per valandą. Prez. Eisenhoweris sutinka pakelti tik iki $0.90. Jis gali įstatymą vetuoti.

— Liepos mėn. bus nuleistas į vandenį antras povandeninis laivas, "Sea Wolf", varomas atomine jėga. Jo kapitonu paskirtas komanderius Richard B. Lanig.

— Aviacijos vadovybė pašalino kapt. R. Wool, senatoriams įrodžius, kad jis priėmė $50,000 kyšių iš tų firmų, kurios gaudavo užsakymus gaminti kariuomenei drabužius. Jam dar bus iškelta baudžiamoji byla.

— Panaikinus katalikų bažnyčiai išimtis Argentinoj, dabar ji turės mokėti per metus $15 milijonų turto — nuosavybės mokesčių.

— Nuo liepos 1 d. Rytų Berlyne nebeišeis Taegliche Rundschau dienraštis, leistas sovietų lėšomis.

— Birželio 10-17 dienomis Ottawoj, Kanadoj posėdžiaus 15 NATO valstybių aviacijos ekspertai ir strategai.

— 4 olandų reformatų kunigai, Maskvos patriarcho Aleksiejaus kviečiami, išvažiavo dviem savaitėm į Sovietų Sąjungą susipažinti su religiniu gyvenimu.

Susirenka naujasis anglų parlamentas

William Morrison vėl pirmininku

LONDONAS. — Antradienio įžanginiame parlamento susirinkime buvo perrinktas ligšiolinis parlamento pirmininkas William S. Morrison ir kiti organizaciniai organai.

Atstovai susirinko gana liūdnu momentu, krašte siaučia geležinkeliečių, uosto krovėjų ir jūrininkų streikai; padėtis gana panaši į didįjį angliakasių streiką 1926 metais.

Trečiadienį, kitame paruošiamajame susirinkime, buvo prisaikdinti naujieji atstovai ir sudaryta darbotvarkė pirmajam formaliam susirinkimui ketvirtadienį. Nuo tos dienos prasideda naujojo parlamento, su tvirta konservatorių dauguma, pirmoji sesija.

Cl. Attlee užleis vietą jaunesniems

Gaitskell, Morrison, Bevan — kandidatai į darbiečių vadus

LONDONAS. — Yra tik dienų klausimas, kada Clement Attlee atsistatydins iš anglų darbo partijos vadų, kalba jo artimiausi bendradarbiai.

Nelaimėjus gegužės 26 d. rinkimuose, dešiniojo sparno darbiečiai kelia priekaištus savo vadui Attlee, kad jis nebuvo pakankamai griežtas su kairiasparniu A. Bevanu. Taika su Bevanu ne tik kad nepadėjusi darbo partijai, bet pakenkusi. Šie dešinieji socialistai nori iškelti į Attlee vietą Hugh Gaitskell, buvusį finansų ministerį Attlee vyriausybėj, mirus sir Stafford Cripps.

Jam teks išlaikyti rungtynes su Herbert Morrison, buvusiu užsienio reikalų ministeriu. Kaip Churchillis kad "augino" Edeną į savo įpėdinius, taip Attlee rengė Morrisoną jo vietai užimti.

Radikalusis Aneurin Bevan iš pačios darbo partijos kairės taipgi telkia savo jėgas, neatsisakydamas savo seno troškimo pasidaryti darbo partijos vadu. Kairiasparnių aiškinimu, darbiečiai pralaimėjo dėl Attlee konservatyviškos politikos, nenoro skubinti tolesnes nacionalizacijos ir pasidavimo JAV įtakai.

— **Douglas Aircraft Co.** pradeda statyti San Monica, Cal., pirmąjį keleivinį sprausminį lėktuvą. Jis bus baigtas 1957 metais. Anglijoj šie lėktuvai jau 2 metai, kaip gabena žmones.

BONOS KANCLERIS TARSIS MASKVOJ DĖL NORMALIŲ RYŠIŲ ATSTATYMO

Vokietijos vyriausybė pirma pasitars su JAV ir kitų dviejų Vakarų didžiųjų valstybių vadovais

BONA, Vokietija. — Federalinės Vokietijos vyriausybė trečiadienį apsvarstė Sovietų Sąjungos kvietimą kancleriui Adenaueriui atvykti į Maskvą deryboms ir šį kvietimą tam tikromis sąlygomis priėmė.

Po kabineto posėdžio buvo išleistas komunikatas, kuriame sakoma, kad Federalinės Vokietijos vyriausybė sveikina Maskvos pasiūlymą atstatyti normalius diplomatinius, prekybinius ir kultūrinius santykius tarp šių dviejų valstybių.

Paliesta daug dalykų

Bonos vyriausybės komunikate pastebėta, kad Sovietų Sąjungos notoj paliesta įvairių klausimų, kuriuos pirma reikia išstudijuoti. Šis studijų darbas jau pradėtas ir neabejojama, kad tų studijų pasėkoj kancleris Adenaueris išvyks į Maskvą.

Opus suvienijimo klausimas

Sovietų notoj paliestas ir opus Vokietijos suvienijimo klausimas. Šį klausimą JAV, Anglija ir Prancūzija, pasirašydamos Vokietijos nepriklausomybės atstatymo sutartį, pasilaikė sau, spręsti kartu su ketvirtuoju Vokietijos nugalėtuoju — Sovietų Sąjunga.

Vokietija pritaria sovietų kvietimui derėtis tik dėl normalių santykių atstatymo. Kaip nepriklausoma valstybė, ji gali to siekti ir dėl to nesusilauks jokio pasipriešinimo iš buvusių okupacinių valstybių.

Dulles davė palaiminimą

Valstybės sekretorius Dulles jau pasiuntė kancleriui Adenaueriui savo pritarimą kelionei į Maskvą pažiūrėti, ką Maskvos valdovai pasakys.

Laukiama pritarimo ir iš Anglijos bei Prancūzijos vyriausybių.

Kancleris Adenauer šį mėnesį atvyks į Jungtines Valstybes ir turės progos išsikalbėti su prezidentu Eisenhoweriu ir sekretorium Dulles. Prieš išvykdamas į Maskvą, kancleris susitiks ir su Anglijos bei Prancūzijos vyriausybių vadais. Kas bus nutarta Maskvoj, nebus nieko priešinga bendriesiems Vakarų sąjungininkų uždaviniams.

Eisenhoweris už satelitinių šalių neutralizavimą

Pavergtosiom tautom reikalaus Austrijos nūdienio statuso

WASHINGTONAS, D. C. — Prezidentas Eisenhoweris savo savaitinėj spaudos konferencijoj trečiadienį pareiškė pasitenkinimą politiniais įvykiais Jugoslavijoj, Vakarų Vokietijoj ir dėl Indijos premiero Nehru pareiškimų, nes visa tai rodą Sovietų Sąjungos nusistatymo keitimąsi.

Bet jis netiki, kad Jungtines Valstybes galės būti patenkintos, **kol nors viena tauta su istorine nepriklausoma praeitim liks pavergta.**

Išlaisvinti ir neutralizuoti

Korespondentų klausinėjamas, JAV prezidentas pripažino, kad būtų geras dalykas, jei būtų galima, išlaisvinus Rytų Europos sovietų satelitines valstybes, jas neutralizuoti, kaip kad buvo padaryta su Austrija.

Linkęs ir ilgiau derėtis

Šnekantis apie artėjančią 4 didžiųjų konferenciją, prez. Eisenhoweris pasakė, kad jis sutiktų ir ilgiau derėtis, kaip 4 dienas. Bet turi paaiškėti, kad derybos turi kokios nors prasmės. Jei konferenciją sovietai paverstų į propagandos malūną, prezidentui nebūtų jokio noro joje ilgiau sėdėti.

Be to, ir jo pareigos, kaip JAV prezidento, neleidžiančios ilgiau būti užsieniuose. Visiškai kitokios sąlygos esančios kitiems trims "didiesiems".

Jugoslavija lieka nepriklausoma, sako Harold Stassen

Prašo Tito armijai $4.5 mil.

WASHINGTONAS, D. C. — Harold Stassen, pakviestas į Kongresą pareikšti savo nuomonę apie dabartinę Jugoslavijos politiką, pareiškė, kad jo įsitikinimu, Jugoslaviją galima ir toliau laikyti kaip visiškai nepriklausomą nuo Maskvos ir Kominformo valstybę.

Harold Stassen, užsienio paramos fondų valdytojas, paprašė Kongresą paskirti šiais metais Jugoslavijos armijai modernizuoti dar $4.5 mil.

Vergo kaina $570

PARYŽIUS. — Šimtai mohametonų iš Prancūzų Vidurinės Afrikos parduodami į vergiją Saudi Arabijoj ir Jemene, kalbėjo parlamente E. La Graviere.

Pačios didžiosios vergų rinkos esančios mohametonų šventuosiuose miestuose Mekoj ir Medinoj, o taip pat Džidoj. Vergo kaina nuo $570 iki $1,142. Galima pirkti vyrų, moterų ir vaikų.

Izraelis pritaria Egipto pasiūlymui derėtis dėl Gazos

Kaimynai rodo noro taikintis

JERUZALĖ. — Izraelio vyriausybė priėmė Egipto premierą Nasser pasiūlymą užmegzti savitarpines derybas tarpininkaujant Jungtinių Tautų Palestinos paliaubų priežiūros komisijai.

Premieras Nasser vakar pareiškė JT komisijos pirmininkui gen. Burns, kad tokios derybos galėtų duoti šiokių tokių vaisių, ieškant būdų, kaip pašalinti nuolatinius susišaudymus Gazos pasienio srity. Gazos sritis, anksčiau priklausiusi Palestinai, atiteko po karo Egiptui.

— **Gvatemalos** finansų ministerio įsakymu, uždrausta prekiauti su bet kuria komunistine valstybe.

Motinos dienos minėjimas Vokietijoje

AUGSBURGAS. — Šių metų gegužės 8 dieną Augsburgo Apylinkės lietuviai paminėjo Motinos Dieną. Minėjimą atidarė ir tai dienai kalbą pasakė Valdybos pirmininkas J. Balsys. Jis savo kalboje paminėjo, kad visame kultūringame pasaulyje viename iš gražiausių metuose mėnesių motinos garbei skiriama diena; kad rašytojai motinos garbei rašo ilgus straipsnius, poetai apdainuoja dainomis, o vaikai — maži ir dideli — sveikina motinas ir teikia joms dovanų; kad tą dieną visi prisimena savo motinas, nes iš motinos visi esame gavę gyvybę. Net valstybės kultūringumo laipsnis nustatomas iš pagarbos moteriai. Kurioje šalyje įstatymais negerbiama moteris, ten dar nėra kultūra reikiamoje aukštumoje. Jis paminėjo, kad ir sovietai giriasi išaukštinę moterį, sulyginę jos teises. Bet moteriai pagarbos ne tik nepastebėta, o teisės sulygintos tik su vyrais sunkiame dienos darbo normos atlikime. Tai nėra pagarba nė teisiška lygybė, o tik moters nuvertinimas, iš jos pasityčiojimas bei jos paniekinimas.

Motinai kūdikis yra viskas, kaip ir kūdikiui motina. Kūdikis nieko taip nebrangina kaip savo mamą. Kūdikis, dar neturįs supratimo gyvenime, dar nesiorientuojąs aplinkoje, jau stipriai jaučia karštą motinos meilės spinduliavimą į jį. Jis giliai tiki, kad motina linki jam ne blogą, bet tik gerą. Nors kartais motina savo tikrąjį kūdikį ir nubaudžia, bet kūdikio širdelėje ši neapykanta motinai greitai dingsta, nes motinos meilė ją nugali ir vėl vaikutis glaudžiasi prie savo motinos, kuri jį spaudžia prie savo krūtinės, bučiuoja, glosto jo galvutę, veidelius ir guodžia pamokinančiais žodžiais.

Kaip vaiko meilė stipri motinai, koks didelis pasitikėjimas motina, kalbėtojas pavaizdavo Remarko veikale aprašymu iš kareivių pergyvenimo apkasuose Pirmojo Didžiojo karo metu, kada mokytojų seminarijos auklėtiniai sužavėti agitatorių gražbylyste savanoriais stojo ginti savo "Vaterlandą". Jie buvo apmokyti, supažindinti su karo technika, apginkluoti, įvilkti į karo uniformą ir pasiųsti į fronto apkasus. Jie turėjo savo viršininkus, kuriais pasitikėjo, kaip ir tas kūdikis motina. Bet pirmosios priešo atakos metu sprogus sviediniui, vienam jaunuoliui nutraukė ranką. Šis iš skausmo ir baimės staiga sušuko — "mama". Tai jaudinantis momentas, bet kartu ir reikšmingas. Kad mirties agonijos metu šis septyniolikmetis jaunuolis nesuminėjo savo viršininko vardo, bet šaukėsi motinos. Iš šio matyti, kaip giliai žmogaus jausmuose įaugęs motinos vardas, kad septyniolikmečiui jaunuoliui iš jo pasąmonės instinktyviai išsiveržė žodis — mama. Iš jo kūdikystės dienų dar nebuvo išnykęs visapasitikintis motiniškos globos jausmas kartu su jos vardu. Esą, ir nenuostabu, kitaip ir būti negali. Juk nuo pirmųjų kūdikio gyvenimo dienų tik motina jį guldė ir klostė jo mažame baltame patalėlyje. Tik motina pirmoji rūpinosi jo sveikata. Tik motina už rankučių prilaikydama jį mokė žengti pirmuosius žingsnelius. Tik motina pirmoji atsiskubino į verkiančio kūdikio šauksmą.

Juk motina kūdikį auklėja. Motina išmokė tarti pirmuosius gimtosios kalbos žodžius, ji į jaunutę kūdikio širdelę įdiegė ir pirmuosius religijos jausmus. Ji rūpinosi kasdieniniu kūdikio džiaugsmu ir dalinosi su juo ašaromis, pasiimdama sau jo kančias. Ji neskaičiavo prie sergančio kūdikio lopšio valandas ir be miego praleistas naktis.

Toliau, kalbėtojas pabrėžė, kad nuo pirmųjų žmonių atsiradimo pasaulyje, gamta pastatė motinai uždavinį, virš jos dvasinių ir fizinių pajėgų, kuris ir ligi šiol nėra pilnai įgyvendintas, tai — vaikų auklėjimas. Nors motina augindama kūdikį perteikia jam savo gerąsias ypatybes, nors auklėjimo temomis prirašyta ištisi tomai knygų, jaunimui ruošiamos paskaitos, stovyklavimai, iškilos, mokyklose bei gimnazijose auklėtojai pasišventę dėsto jaunimui auklėjimo principus, bet pasaulyje iki šiol dar nėra taikos. Dar neužgijo pereito karo žaizdos, o pasaulis egoizmo, pavydo ir kitų nedorybių persunktas dreba iš savo pamatų grasindamas žmonijai dar baisesniuoju būsimuoju karu, kame tie motinų kūdikiai lyg beverčiai daiktai vėl bus prievarta siunčiami į frontą sužalojimui bei sunaikinimui, o kartu ir visai žmonijai užtraukiama skurdas bei ašaros.

Šiose didžiųjų valstybių valdovų užmačiose sutrypiami ne tik auklėjimo principai, bet ir gražiausi viso pasaulio motinų širdžių troškimai su jų pasišventimais bei pasiaukojimais savo kūdikiams.

Baigdamas kalbėtojas kreipėsi į lietuves tremtines motinas, kad joms be jau suminėtų motinai privalumų tenka dar papildomas uždavinys, tai vaikų auklėjimas tremtyje. Jis ragino savo vaikučius auklėti lietuvių dvasioje, o jėgų semtis iš savo senelių močiučių, kurios, nešdamos rusų carų priespaudą, kartų kartose išlaikė lietuvybę reikiamoj aukštumoj ir laiko rodyklei išmušus jų vaikai nusikratė maskolių jungą, išlaisvino visą tautą ir savo tėvynę paskelbė nepriklausoma valstybe. Už tai garbė lietuvei motinai.

Po Vald. pirmininko kalbos Vargo mokyklos mokiniai padeklamavo Motinos Dienai skirtus eilėraščius ir pagrojo akordeonu porą duetų. Visos minėjime dalyvavusios motinos buvo papuoštos gėlėmis, o vyriausiai motinai įteikta atskira dovana.

Po minėjimo Vald. pirmininkas dalyvius paprašė pasilikti lietuviškam pobūviui, kurio metu Vargo mokyklos mokiniai, vadovaujami p. Kulmanienės, sudainavo keletą dainų. **J. Šileikis**

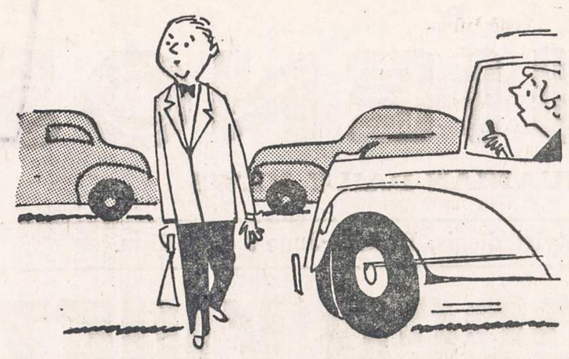

Ei, saugokis! Eiti per gatvę vidury bloko yra pavojingiausias dalykas. Kasmet tuo kūdu yra užmušama arba sužeidžiama 1,400 žmonių, sako Chicago Citizens Traffic Safety Board. Eik per gatvę sankryžose, kur vairuotojas gali jūsų laukti.

Cleveland, Ohio

Jus kviečia bendruomenė

Birželio 19 įvyks trečioji Clevelando lietuvių bendruomenės rengiama Lietuvių diena. Ko valdyba, ją ruošdama, nori?

Visų pirma norima į ją sutraukti ko daugiausia lietuvių. Tegu čia susitinka seniai nebesimatę. Tegu čia susitinka draugai su draugais, pažįstami su pažįstamais, giminės su giminėmis ir t.t. Tebūna ši diena visų pabendravimo proga. Tesuteikia ji visiems malonumo ir džiaugsmo.

Toliau valdyba nori duoti lietuvišką įvykį, reikšmingą mūsų gyvenime savo apimtimi ir tautine nuotaika. Kai pereitais metais tokiame Clevelande į Lietuvių dieną suplaukė apie 13 šimtų žmonių — buvo kuo pasidžiaugti ir pasididžiuoti.

Pagaliau siekiama gauti taip pat ir pajamų, kurių taip labai reikia mūsų gyvenimui. Juk į bendruomenės uždavinius eina lietuviško švietimo palaikymas, kultūrinio gyvenimo gaivinimas, lietuviškos jaunimo dvasios kėlimas, apskritai visų lietuviškų pastangų rėmimas, tad tam vis reikia pinigo ir pinigo.

Lietuvių dienoj šiemet bus parodytas "Joninių pavakarys", kurį sudaro papročių, dainų, tautinių šokių ir pasakojimų pynė. Atliks lituanistinės mokyklos mokiniai ir kitas mūsų jaunimas. Režisuoja akt. Ig. Gatautis, šokius rengia L. Sagys, dainas moko Alg. Bielskus. Programoje taip pat numatytos sportinės jaunimo varžybos. Patys mažieji turės savų pramogėlių.

Į Lietuvių dieną kviečiami visi — tiek Clevelando, tiek kaimyninių vietovių lietuviai. Įėjimas suaugusiems po $1.00, mokiniams ir studentams po $0.50, iki 10 metų vaikai, atvykstą kartu su savo tėvais, leidžiami nemokamai.

Linksmins Lietuvių Radijo Klubo muzika, veiks Bliumentalienės ir kitų ponių tvarkomas bufetas. Diena vyks pernykštėj vietoj — 25000 Euclid Ave., kur yra pakankamai erdvės širdžiai ir grožio akiai. Pradžia 1 val. po pietų, programa bus pradėta 5 val.

Taigi neužmirškime, kad birželio 19 turime būti Lietuvių dienoje Jus kviečia lietuvių bendruomenė.

Konkursinio rašinėlio rezultatai

Lietuvių bendruomenės valdyba, šių metų pradžioj rengdama didžiųjų lietuvių kalbininkų Jablonskio ir Būgos minėjimą, kartu paskelbė taip pat mokiniams konkursinį rašinėlį "Kodėl aš kalbu lietuviškai". Rašinėlį rašė 42 mokiniai. Valdybos sudaryta komisija — į ją buvo pakviesti B. Auginas, P. Balčiūnas, M. Dunduraitė, Dr. M. Žilinskienė ir J. Žilionis — rašinėlius jau perskaitė ir birželio 4 d. posėdy, pirmininkaujama apylinkės valdybos pirm. St. Barzduko, juos įvertino. Pirmosios premijos vertus rado du rašinėlius — tai J. Kavaliauskaitės, VIII skyriaus mokinės, ir R. Laniauskaitės, VI sk. mok. Antroji premija buvo paskirta Ir. Stasaitės, V klasės mok., Ald. Balčiūnaitės, taip pat V kl. mok., ir R. Mackevičiūtės, V. sk. mok., rašinėliams. Be piniginių premijų, šių darbelių gerumas dar atžymimas ir lietuviškų knygų dovanomis su atitinkamais įrašais ir visų komisijos narių parašais. Lietuviškas knygas už savo gerus darbelius taip pat dar gauna ir šie mokiniai: A. Modestavičius, V kl. mok., J. Gailiušytė, VII sk. mok., E. Modestavičius, VII sk. mok., M. Gailiušytė, V sk. mok., ir R. Vaitėnas, IV sk. mok.

Apylinkės valdyba, skelbdama šio konkurso duomenis viešumai, džiaugiasi jo vaisiais: konkursas parodė, kad turime mokinių, kurie, ir svetur gyvendami, svetimas mokyklas lankydami, moka lietuviškai turiningai, planingai, stilingai ir, svarbiausia, be didesnių rašybos bei skyrybos klaidų rašyti. Jie mūsų ateities paguoda!

Premijos ir dovanos bus įteiktos birželio 19 per Lietuvių dieną. —Inf.

Grand Rapids, Mich.

Minėjimas

Amerikos Lietuvių Tarybos Grand Rapids Skyrius birželio 12 dieną 7 val. vakare Jurginės salėje ruošia pirmo masinio Lietuvos žmonių trėmimo į Sibirą paminėjimą.

Ta proga bus rodoma Brolių Motuzų filma apie Lietuvą. Galima bus pamatyti Nepriklausomos Lietuvos žmonių gyvenimą. Kai kam teks pamatyti net savo artimus žmones. Matysim mūsų mielos Lietuvos miestus, kaimus ir sodybas.

Visus Grand Rapids lietuvius nuoširdžiai kviečiame atsilankyti į minėjimą.

K. Stepšys,
Skyriaus pirmininkas

— Berankiai, bekojai lietuviai karo invalidai tremtyje laukia Tavo pagalbos. Atiduok jiems

Kenosha, Wis.

Birželio įvykių minėjimas

Sekmadienį, birželio 12 d., Kenoshoje įvyks birželio liūdnųjų įvykių minėjimas. 9:30 bus laikomos už Lietuvą mišios. Iškilmingai vėliavas įneš vietos skautai. 2 val. po pietų par. salėje kalbės kun. Dr. J. Prunskis iš Chicagos. Programą atliks P. Bujanausko ved. parapijos choras ir J. Jarienės vad. Scenos mėgėjų grupė. Premijuotą rašinį apie Lietuvą skaitys A. Skirmuntaitė. Bus pasiųstos rezoliucijos.

Kenoshos ir kaimyninių kolonijų lietuviai kviečiami atsilankyti į minėjimą ir vieningai prisiminti mūsų brolius, vargstančius už geležinės uždangos.

Lietuviška mokykla baigė mokslo metus

Apie 30 mokinių gavo atitinkamus mokslo metų baigimo pažymėjimus ir išsiskirstė atostogų. Mokykloje kolektyviai dirbo šie mokytojai: sesuo M. Imeldą, kun. A. Miciūnas, MIC, J. Genys, L. Lirgamerytė, Z. Lukauskas ir St. Valaitis. Malonu ir džiugu, kad šiais metais lituanistinę mokyklą lankė keletas čia gimusių vaikučių. K-tas

Skaitykite "N-nas"

Aleksas Brinas
GENERAL CONTRACTOR
- Naujų namų statyba
- Namų remontavimas
- Vidaus įrengimai
- Garažų statyba

20 metų patyrimas
Greitas ir sąžiningas darbas
4339 S. Hermitage Ave.
FR 6-3922 LA 3-9719

Vasarvietė "NIDA"
Sav. PR. KALVAITIS
BEVERLY SHORES, INDIANA
Tel.: MIchigan City 2-2711
LIETUVIŠKAS MAISTAS
ALUS IR VYNAS
GERA MAUDYMUISI VIETA

JONAS GRADINSKAS
Televizijos, Radio, Patefonų Taisymas
"PASKAMBINKIT PRIEŠPIET — ATVAŽIUOSIM POPIET"
J. G. Television, 944 W. 35th Place
Telefonas FRontier 6-1998
Pas lietuvį — ir geriau ir pigiau!

DAnube 6-6887
DAINA TELEVISION
PARDAVIMAS-TAISYMAS
3130 S. HALSTED

IŠ TOLI AR IŠ ARTI PIGIA
PERKRAUSTAU
(MOVING)
BALDUS IR ĮVAIRIUS DAIKTUS
Perkraustymas saugus, greitas ir tvarkingas. Viskas apdrausta.
ANTANAS VILIMAS
3415 So. Lituanica Ave.
CHICAGO, ILLINOIS
Tel.: FRontier 6-1882

PIGIAI IR SAUGIAI
PERKRAUSTAU BALDUS
VIETOJE IR IŠ TOLIAU
K. EIDUKONIS
Turiu naują didelį sunkvežimį, specialius įrankius ir apdraudas
6930 So. Talman, Chicago 29, Ill.
Tel. GRovehill 6-7096

SAUGUS BALDŲ PERKRAUSTYMAS
iš arti ir toli
NAUJAS 1955 M. SPECIALUS DIDELIS SUNKVEŽIMIS.
Pigus, sąžiningas patarnavimas
Šaukite:
R. ŠEREŠNAS
4546 SO. WOOD STREET
Chicago 9, Ill. Tel.: VI 7-2972

TONIKAS VIDURIAM

Čia yra naminė gyduolė: mišinys šaknų, žolių ir sėklų. Ji vartojama arbatos formoje nuo šių ligų: skilvio nevirškinimo, inkstų (kidneys), odos išbėrimo, gerklės užkimimo, plaučių uždegimo, vidurių liuosavimo, pūslės ligų, širdies supykimo, šiurpuliavimo, prešalimo, dieglių, reumatizmo, bronchito, rožės, riemens deginimo, galvos skaudėjimo, sąnarių gėlimo, ir nuo daugelio kitų vidurių ligų. Šios arbatos svaras kainuoja $4.00.
ALEXANDER'S CO.
414 BROADWAY
South Boston 27, Mass.

Yra gėda nemokėti savo kalbos ir nepažinti savos literatūros! Norėdami daugiau susipažinti su senąja mūsų literatūra, neatidėliodami įsigykite prof. Vaclovo Biržiškos "Senųjų Lietuviškų Knygų Istoriją". Knygos kaina: kietais viršeliais $3.00, minkštais $2.00.

Užsakymus adresuokite:

NAUJIENOS,
1739 S. Halsted Street,
Chicago 8, Ill.

BUSY MAN'S BAR
Max Factor's newest gift idea

Neatest way to start the day. He just presses the ingenious dispenser top ... out comes as much as he wants of this great trio of fast-working grooming aids... bracing AFTER SHAVE LOTION... safe, effective DEODORANT COLOGNE... non-greasy CREAM HAIR DRESSING.
complete only 2.75*
the perfect gift...
*plus reduced tax
TRAFICANTE BROS.
2301 WEST TAYLOR STREET Phone: TAylor 9-9100
759 SO. CALIFORNIA AVENUE Phone: SAcramento 2-0301
OPEN MONDAY AND THURSDAY EVENINGS

LIETUVIŲ PREKYBOS NAMAI
Atidaryta sekmad. nuo 10 v. ryto iki 5 v. vak.
Daugiausia lankoma lietuvių prekyba Chicagoje. Prekės be brokų, sugadinimų.
Kainos be užprašymo.

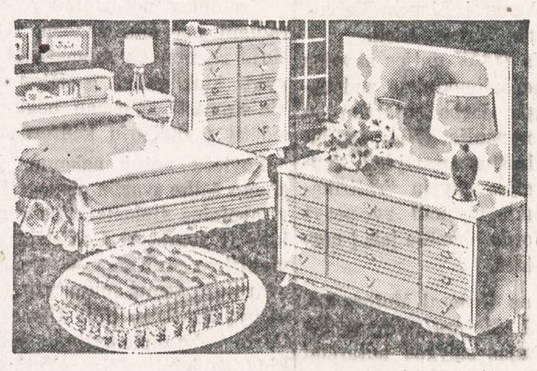

Didžiulis pasirinkimas miegamųjų trijų dalių, ąžuolo ar riešuto medžio, šlifuotais veidrodžiais,

dvi lempos dovanai	$169.00
5 dalių chromo virtuvėms setai Formica virš.	$39.00
9x12 linoleumai, visų spalvų	$5.50
Telefonui staliukai riešuto medžio	$4.50
Gėlėms staliukai riešuto medžio	$1.25
Kavai staliukai riešuto medžio	$6.50

FURNITURE CENTER, INC.
Įmonės vedėjas JUSTAS LIEPONIS
3222-24-26 So. Halsted St. VIctory 2-4226
Atdara: Pirmad. ir ketvirtad.: 9 val. ryto iki 9:30 val. vakaro.
Kitomis dienomis: nuo 9 val. ryto iki 6 val. vakaro.
Sekmadieniais: nuo 10 val. ryto iki 5 val. vakaro.

PASIRINK GERĄ VIETĄ SAVO SANTAUPOMS
- Universal Savings and Loan bendrovei sueina 32 metai nuo įsikurimo.
- Tikslas šios bendrovės yra suteikti galimybę taupytojams dėti savo santaupas: pirkimui nuosavybės, apsaugai nuo nedarbo, suteikti mokslą savo vaikams ir kitokiems reikalams.
- Čia visų indėliai yra apdrausti iki $10,000.00.
- Ši bendrovė yra narys Federal Home Loan Banko, kuris suteikia galimybę, reikalui esant, pasiskolinti dideles sumas iki 35% turto.
- Kiekvienas taupytojas yra savininkas šios bendrovės.
- Mokame augštus dividendus ant indėlių 2 kartus metams, o kas atlieka paskirstome į atsargas.
- Pinigai įdėti prieš 10 dieną neša dividendus už visą mėnesį.
- Suteikiame paskolas pirkimui namų ant ilgų ir lengvų išmokėjimų.

UNIVERSAL SAVINGS AND LOAN ASSOCIATION
1800 SO. HALSTED STREET CHICAGO, ILLINOIS
Telefonas: HAymarket 1-2028
Atdara nuo 9 ryto iki 4 val. vakaro. Trečiadieniais uždaryta.
Ketvirtadieniais atdara iki 8 val. vakaro.
Automobilistams tuščias lotas šalimais.

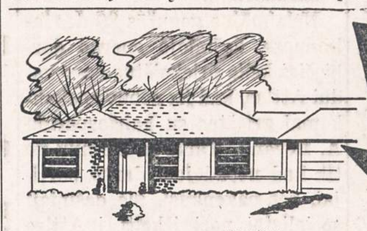

TAI OBALSIS, KURIS PER 50 METŲ DAUGELIUI SUTEIKĖ GERBUVI IR TURTĄ

50
PLANINGAS TAUPYMAS VISADA NEŠA GERUS DIVIDENDUS
1905 50 1955
MUTUAL
Federal Savings AND LOAN ASSOCIATION
JOHN J. KAZANAUSKAS, President
Chartered and Supervised by the United States Government
2202 W. Cermak Rd., Chicago 8, Ill. Phone VI 7-7747
Įstaigos valandos: Kasdien nuo 9 ryto iki 5 val. po pietų. Ketvirtad. nuo 9 val. ryto iki 8 val. vakaro. Trečiad. visai neatidaroma.

PABALTIEČIAI SIBIRO STOVYKLOSE

Baltų spauda plačiau apžvelgia japonų karo belaisvių parneštąsias iš Sibiro darbo vergų stovyklų žinias apie ten sutiktuosius pabaltiečius. Minimi sukilimai Karagandoj, Norilske ir kitur. Japonų Okados spauda aprašė, kaip 150,000 darbo vergų, protestuodami prieš rusų sargybinių bei prižiūrėtojų brutalų su jais elgimąsi, metė darbo įrankius, iškėlė juodas vėliavas ir atsisakė dirbti. Sukilimų aukos — apie 200 buvo išžudyti, o apie 180 sužeistų. Neramumų būta ir tarp darbo vergų, turinčių kasti Rusijos atomų fabrikams uraną Kolymos upės baseine. Ten esą apsčiai lietuvių, latvių ir estų. Latvių socialdemokratų Stockholme leidžiama "Bryvyba" rašo, kad tolimesnėse srityse Kolymos upės baseine urano rūdą turi kasti apie 3,000 latvių, lietuvių ir estų. Apie juos daugiau žinių suteikė paleisti namo japonai karo belaisviai.

Grįžusieji į Vakarus kai kurie iš buvusiųjų karo belaisvių ir civilių internuotų yra parnešę žinių taip pat apie daugelį Sibire ar kitose darbo vergų stovyklose sutiktųjų mūsų tautiečių. Nupasakojama, už ką į Sibirą buvo ištremtas operos solistas Kučingis, kaip ten atsidūrė buv. Aušros gimnazijos mokiniai, bolševikų užtikti Vasario 16 d. giedant Lietuvos himną, ir kt. Gautosiomis žiniomis, leista grįžti iš Vorkutos į Lietuvą jėzuitui tėvui A. Bieliūnui, išbuvusiam joje apie 10 metų. Galimas dalykas, kad būsiąs grąžintas ir tėvas J. Paukštys. Daugumas buvusių jėzuitų dažniausiai tarnauja zakrastijonais įvairiose parapijose.

Apie Vorkutą ir joje kalinamus mūsų tautiečius žinių suteikė ypač amerikietis Noble, amerikietis kareivis Verdine, vokietis karo gydytojas Dr. Scholmeris ir pora kitų žmonių, iš ten neseniai paleistų. Vokiečių žurnalistė Brigitte Gerland, socialdemokratų spaudos bendradarbė, kurį laiką taip pat dirbusi redaktore prie SND Berlyne, savo išgyvenimus Vorkutoje yra aprašiusi veikale vokiečių kalba "Pragaras yra visai kitoks" ("Die Hoelle ist ganz anders"). Jame kai kur taip pat prisimena ir lietuvius su kitais pabaltiečiais. Veikale rasime rašant taip pat apie rezistencines grupes, veikiančias įvairiose bolševikinėse darbo vergų stovyklose ir Sov. Sąjungos universitetuose. Ten spausdinami net ir nelegalūs atsišaukimai. Ypač žiaurus gyvenimas Vorkutoje buvo tuo metu, kai ten siautė vad. "blatnoi", kurie nesistengdavo dirbti, bet visokiais būdais terorizuodavo kitus. Su jais, bijodama asmeninio keršto, negalėdavo nesiskaityti net ir darbo vergų stovyklų administracija. Taip kartą "blatnoi" vieno šnipo galvą, nukirtę, įmetė net į politinio komisaro kambarį. Tarp kalinių buvo laikoma ir Henriette Karlowna-Dengermann, ilgą laiką bendradarbiavusi su Leninu, kurio sukaktis dabar visur taip iškilmingai bolševikų paminėta, ir priklausiusi prie Krupskajos artimiausių patikėtinių. Į ten buvo pasiųstas taip pat ne vienas žydas, laimingai išvengęs dujų kamerų nacių kacetuose. Tokie žydai buvo paprasčiausiai apkaltinti, kaip ir daugelis kitų: jei naciai tavęs nesunaikino, vadinasi — buvai geštapo agentas, todėl kaip toks ir turi važiuoti į Vorkutą. Politiniuose skyriuose daugiausia būdavo sugrūsti ukrainiečiai ir pabaltiečiai. Pasitaiko ten taip pat ir buvusių bolševikinių ministerių. Įdomiausiai aprašoma toji vieta, kaip į Vorkutą buvo pasiųstas prof. Vladimiras Markovičius, turėjęs "laimę" paliudyti apie Gorkio mirtį. Kaip žinoma, Gorkis buvo Stalino nunuodytas. Gavęs nuodingų Stalino saldainių, Gorkis, nieko pikto nenujausdamas, ne tik pats jais vaišinosi, bet ir pavaišino du sanitarus. Po valandos visi 3 žiauriausiose kančiose mirė. Skrodimas parodė, kad visi trys buvo nunuodyti. Tačiau gydytojai apie tai neišdrįso viešai prasižioti nė puse lūpų. Nors jie tylėjo, tačiau visa Maskva šnabždėjo: Zoso (taip vadino liaudis Staliną) nunuodijo Gorkį. Bolševikai, norėdami surasti "kaltininkus", ir apkaltino gydytojus.

Veikale taip pat užsimenama, kaip sovietai, stengdamiesi palaužti gyventojų pasipriešinimą ar aktyvią rezistenciją, naikina gyventojus Ukrainoje, Pabaltijo valstybėse, Besarabijoj ir Bukovinoj. Minimas ir Vorkutos darbo vergų sukilimas, apie kurį lietuvių spaudoje buvo jau plačiau rašyta. Tiek šiuo veikalu, tiek kitais, aprašančiais darbo vergų likimą sovietinėse stovyklose, vokiečių visuomenė gyvai domisi. Domisi jais ir užsieniečiai, ypač kad ir Vakaruose atsiranda žmonių, norinčių pasiduoti bolševikiniams pažadams apie tariamai galimą taikų bolševizmo sugyvenimą su laisvuoju pasauliu ir už tam tikras laikines nuolaidas sutinkančių milijonų pavergtųjų ir sovietinėse koncentracijos stovyklose laikomųjų šiurpų likimą "nurašyti".

Šiaurės Sibire, Jenisėjaus upės žemupyje, vis plečiasi Norilsko miestas. Kur seniau, dar 1945 m., buvo paprasta pašto stotis, šiandien yra jau išaugęs beveik didmiestis su moderniais, kai kur iki 8 aukštų namais. Pasirodo, Sibire esama apsčiai įvairių įžemio lobių: nikelio, vario, platinos, kobalto, akmens anglių ir kitų. Jų nemaža yra ir Taimyro pusiasalyje. Čia smarkiai kyla Sovietų pramonė. Nors klimatinės sąlygos yra žiaurios, nes dažnai siaučia smarkios sniego audros, vadinamos "purgomis", o žiemą šaltis pasiekia iki 65 laipsnių, tačiau Sovietai, stengdamiesi išnaudoti įžemio lobius, ir į šią sritį grūda tremtinius — sovietinės sunkiosios pramonės kurti. Norilskas, kuriame darbo vergų stovyklose turi dirbti ir apie 12,000 mūsų tautiečių, geriausiai pasiekiamas iš Dudinkos. Norilsko srityje turinčius dirbti politinius kalinius, ištremtuosius ir vad. "laisvuosius piliečius", kurie betgi, nors ir atlikę bausmę, negali grįžti į savo tėvynes, prižiūri MGB. Jų daliniams iki 1953 m. vadovavo gen. Simeonovas. Olafas Nielsen vokiečių žurnale 'Osteuropa" Nr. 2 /1955 rašo, kad viename fabrike, apvestame tvirta mūro siena ir saugojamame smarkiai ginkluotų sargybinių, bolševikai gamina "sunkųjį vandenį", turintį didelę reikšmę karo pramonei ir gynybai. Sritis daugiausia gyvenama tunguzų, kurie verčiasi gyvulių auginimu ir medžiokle. Tačiau jų pastovios sodybos yra toliau į pietus. Bolševikai mėgino juos suvaryti į "kailinių žvėrių kolchozus", bet ne visi tie jų bandymai yra pavykę. Paskiausiu metu Taimyro pusiasaly rasta ir naftos.

Koks liūdnas tremtinių ir "laisvųjų piliečių", tik neturinčių teisės iš paskirtos vietovės išvykti, gyvenimas, būdingai pavaizduoja kad ir š. m. gegužės 12 d. numeryje vokiečių evangelikų savaitr. "Christ und Welt", aprašęs darbo vergų buitį "paslaptingajame Norilske". Ypač daug vargo yra su krimin. nusikaltėliais, vad. "blotnoi": barakuose daroma, kas tik kam užeina į galvą, — vagiama, apgaudinėjama, žudoma etc. Pats straipsnio autorius matė estų kautynes su tų "blatnoi" būriu. Po kautynių "kovos lauke" liko gulėti iš abiejų pusių užmuštų ir sunkiai sužeistų. Kriminaliniai nusikaltėliai dabar išskiriami ir siunčiami į vad. "ITL" (Ispravitelny — Trudavoj — Lager), politiniai — į specialias, arba "GOR" stovyklas. Tai "Gosudarstv. — Ossobyj — Regimnyj — Lager". Ypač liūdna žiūrėti į dirbančias moteris, kurios turi atlikti tuos pačius sunkiausius darbus kaip ir vyrai. Tokiose stovyklose laikomi svetimų tautybių karo belaisviai ir civiliai internuotieji tikisi bent kada nors vis tiek išvysią laisvę. Bet kada ją išvys jose laikomieji darbo vergai, kurių niekas ir niekad nepaleis?

Gegužės pabaigoje į Vak. Vokietiją vėl grįžo 74 buv. belaisviai ar civiliai iš Sov. Sąjungos ir Lenkijos. Transportą iš Lenkijos sudarė 57 vyrai ir 3 moterys, tarp jų — viena 72 metų senutė, kuriuos po karo Vakarų sąjungininkai buvo išdavę Lenkijai. Dalis grąžintųjų pasiliko Vokietijos Rytinėje zonoje. Grąžintieji iš Sov. Sąjungos buvo daugiausia atleisti iš Potmos stovyklos.

Kur tremiami moldavų "savanoriai"?

Sovietų sukurtosios Moldavijos respublikos spaudoje atvirai buvo pasisakyta, kad iš Rumunijai anksčiau priklausiusių sričių — Besarabijos ir šiaurinės Bukovinos, kurios paskelbtos šešioliktąja sovietine respublika, — gyventojai ištremiami. Trėmimas atliekamas Maskvos įsakymu, nors jis tariamai paskelbtas Moldavijos vyriausybės. Juk ne kitaip buvo ir Lietuvoje, kai pakartotiniais atvejais trėmimai buvo vykdomi. Tariamieji savanoriai yra tremiami į Kazachstano, Astrachanės, Rostovo ir Pavlodaro sritis. Jų kelionės išlaidos "padengiamos", ir šeimai leidžiama pasiimti net ligi dviejų tonų turto. Taigi, dabartinis trėmimas yra švelnesnis už buvusius Lietuvoje. Lietuvių turtas buvo rusų pagrobtas. Tiesą sakant, ir dabar nežinoma, kaip rusai pasielgs su minėtu dviejų tonų turtu. Moldavų trėmimas dangstomas vad. "premija", nes kiekviena šeima per dvejus metus dviem atvejais gausianti 500 rublių vertės maisto, be to, būsianti teikiama parama įsikurti. Į Astrachanės sritį tariamai "savanoriškai" buvo iškeldinti kalmukai, juos apkaltinus bendradarbiavus su vokiečiais. Moldavų perkėlimu į Kazachstano stepes Sovietai siekia paspartinti rusų komunistų planų įgyvendinimą. Ten jie paskubomis pavergtųjų prakaitu kuria žemės ūkį. Moldavija yra buvęs pasakiškai turtingas žemės ūkio kraštas. Sovietai sugriovė jį ir derlingus laukus pavertė dirvonais. (Elta)

Žemaičiai išvažiuoja

Ateinantį sekmadienį, birželio 12 d., Žemaičių Kultūros Klubas rengia išvažiavimą — pikniką Juozo Liepos sode, prie 82 ir Kean Ave., Willow Springs, Ill.

Pikniko komisiją sudaro Adela Burba, Marcella Norkus ir Julija Balsis. Jos visiškai yra pasiruošusios tinkamai priimti svečius su skaniais valgiais ir gardžiais gėrimais. Geistina, kad lietuvių visuomenė gausiai atsilankytų, nes tuo paremsite garbingą Žemaičių Kultūros Klubą, kuris daug pasidarbavo lietuvybės reikalams.

Pirm. Steponas Narkis

LIETUVIŠKA ĮSTAIGA

SAFETY OF YOUR SAVINGS

CRANE Savings & LOAN ASS'N

INSURED UP TO $10,000

3%

2555 West 47 th Str. CHICAGO 32, ILL. LAF. 5-1088

B.R.PIETKIEWICZ PRES.

Roosevelt Furniture Miegamo Rakandų Išpardavimas

11 gabalų tiktai už $169

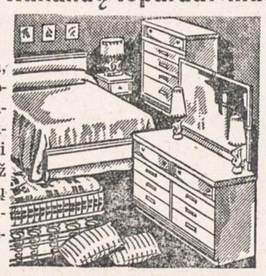

Į šį setą įeina lova, dreseris, komoda, springsai, matrasas su vidujinėm spiruoklėm, 3 vanity stiliaus lempos, 2 miegamos pagalvės ir kilimas. Didelis pasirinkimas ir kitokių baldų. Galima užeiti vakarais. Parduodame išmokėjimams. Už 6 mėnesių išmokėjimus neimame jokių nuošimčių. Prieš perkant baldus, užsukite į šią lietuvišką krautuvę, apžiūrėkite baldus ir patirkite kainas.

ROOSEVELT FURNITURE CO.

2310 W. ROOSEVELT ROAD Tel.: SEeley 3-4711

Krautuvė atidaryta sekmadieniais nuo 11 iki 4:30.

TAUPYKITE

Chicagos Stipriausioj Taupymo Įstaigoj

TURTAS - - - - - - - $53,000,000.00

ATSARGOS FONDAS - - $4,000,000.00

JUSTIN MACKIEWICH, President and Manager

ĮSTAIGOS VALANDOS: Kasdien, įskaitant šeštad., nuo 9 val. ryto iki 4 po pietų. Ketvirtadieniais nuo 9 val. ryto iki 8 valondos vakaro. Trečiadieniais visai neatidaroma.

CHARTERED AND SUPERVISED BY THE UNITED STATES GOVERNMENT

Standard Federal Savings AND LOAN ASSOCIATION OF CHICAGO

4192 ARCHER AVE., CHICAGO 32 (Archer Ave. at Sacramento)

PHONE: VIrginia 7-1141

Taupymas yra turtingumo šaltinis

Pradėk taupyti tuojau.. Mes mokam aukštus dividendus.

Mūsų bendrovės laikomi pinigai apdrausti iki $10,000.00.

MIDLAND SAVINGS AND LOAN ASS'N.

4038 Archer Avenue Tel. LAfayette 3-6719

Sekretorius AUGUST SALDUKAS

Už Taupomus Pinigus Mokame 3½ Nuošimčio

LIETUVIŠKI REKORDAI

Naujausiai gauti iš okupuotos Lietuvos

po $1.50 vienas

Apie Palvą Arklį ir Kikilis, ir Mergužėlė ..... Švedo choras ir duetas
Subatos Vakarėlį ir Žemaitiška Liaudies Daina ..... Švedo choras
Nudavė Dukrelę ir Šią Nedėlėlę, ir Aviža Prašė—solo ..... R. Marijošius
Mano Gitara—Tango ir Saulėtas Rytas—Valsas—solo ..... Šabaniauskas
Ei, Dipi ir Per Atlantą ..... Kazys Vasiliauskas ir Vitalis Žukauskas
Meilė Tėvynės Nemari ir Oi, Sesele, Negerai — duetai — Motekaitienė ir Kalvaitytė
Žvaigždelės ir Temsta Dienelė — duetai ..... Motekaitienė ir Kalvaitytė
Sutemo ir Barkarolė — duetai ..... Motekaitienė ir Kalvaitytė
Čigonės ir Nokturnas — duetai ..... Motekaitienė ir Kalvaitytė

Po 89 centus vienas

Paskutinis Sekmadienis—Tango ir Vyrai ūžkim—Fokstrotas—solo Šabaniauskas
Rudens Pasaka—Slow Foxtrot ir Veltui Prašysi—Tango—solo Šabaniauskas
Nutilk, Širdie—Tango ir Kanarkų Foxtrotas—solo ..... Šabaniauskas
Suktinis ir Kubilas ..... Lietuviškas orkestras
Tykiai Nemunėlis Teka ir Visur Tyla—solo ..... Babravičius
Jūra ir Karvelėli ..... Choras
Linksmybės Polka ir Elenos Polka ..... Lietuviškas akordeonų orkestras
Linksmi Berniukai ir Cirkus Polka ..... Orkestras
Marcinkonių Polka ir Virginija Polka ..... Orkestras
Tarpe Rūtų ir Kuomet Šoksi ..... Orkestras
Kai Aš Turėjau ir Kam Šėri?—duetai ..... Vanagaitis ir Olšauskas
Tėvuko Polka ir Kūmos Polka — solo ..... Saukevičius
Našlaitės Kapas ir Griovėsių Gėlelė ..... Pupų Dėdė ir Dėdienė
Tu, Lietuva ir Dru-Lia. ..... Pupų Dėdė ir Dėdienė
Dzūkų Dzyvai ir Zanavykų Prašmatnybės — polkos ..... Orkestras
Jonelio Polka ir Dariau Lyšeles — solo ..... Saukevičius
Dzinguliukai ir Gyvenk, Juokis, Mylėk ..... Duetas su orkestru
Geismai ir Svajonės ir Oželis ..... Kvartetas su orkestru
Vainikas I ir II dalis. Lietuviškų dainų rinkinys ..... Orkestras

Rekordus siunčiame ir paštu. Už supakavimą ir pašto išlaidas Amerikoje reikia primokėti ekstra $1.00. Kanadon — $2.00. Pinigus prašome siųsti iš anksto. COD nesiunčiame.

Krautuvė gerų rakandų, televizijų, šaldytuvų, deimantų, laikrodėlių.

JOS. F. BUDRIK, INC.

3241 So. Halsted Street Chicago 8, Ill.

Krautuvė atidaryta ir nedėliomis 10-5 val. Pirmad. ir ketvirtadieniais iki 9:30

Norėdami pirkti, keisti ar parduoti automobilį, visuomet kreipkitės į lietuvišką automobilių prekybą

B A L T I C A

5805 SO. WESTERN AVE. Tel.: WAlbrook 5-8200

Sutvarkykite Laiku Savo Automobilį

COMPLETE AUTO SERVICE

4542-44 SO. WESTERN AVENUE Tel.: CLiffside 4-0079

Sav. Stasys Dapkus, prityręs mechanikas turįs moderniausius įrengimus, gerai ir nebrangiai pataiso karoseriją ir nudažo taip pat sureguliuoja motorą, kad tau piau naudotų benziną ir alyvą. Jis šioje srity dirba nuo 1936 m., taip kad jo darbu būsite patenkinti. Namų tel.: WA 5-7580.

Special Offer!

10-DAY FREE TRIAL*

"21" Special $5.00

* If you are not completely satisfied after using the Parker "21" for 10 days... just return the pen to us for credit or refund.

"21" has Electro-Polished point

Parker's new point is finished by an exclusive new electro-chemical process to mirror smoothness. *It's the easiest-writing point you ever touched to paper.*

"21" has 2 finger filling

Just press two fingers and you draw in thousands of words. Pli-glass ink reservoir lasts for years, won't wear or rot like rubber.

Hooded point. Stainless steel cap. 4 colors. Choice of point sizes.

mail this coupon today!

Please send me _____ Parker "21" Special pens. I am enclosing $_____ for each pen. If I am not entirely satisfied with the Parker "21" Special, I will return the pen within 10 days to you and receive a credit or refund.

Name_____

Address_____

City_____ State_____

Color: ☐ blue; ☐ black; ☐ red; ☐ green.

Point: ☐ fine; ☐ medium; ☐ extra-fine.

☐ Check or M.O. ☐ Charge.

BEE JAY STORES

15 W. Hubbard Street WHitehall 4-3253

OPEN MONDAY AND THURSDAY EVENINGS

NAUJIENOS
THE LITHUANIAN DAILY NEWS

Published Daily Except Sunday by The Lithuanian News Pub. Co., Inc.
1739 South Halsted Street, Chicago 8, Ill. HAymarket 1-6100

Entered as second-class matter March 7, 1914 at the Post Office at Chicago, Ill., under the Act of March 3. 1879.

Subscription Rates:
$9.00 per year in Canada
$9.00 per year outside of Chicago
$10.00 per year in Chicago
5 cents per copy.

Užsakymo kainą:
Chicagoje—paštu:

Metams	$10.00
Pusei metų	$5.50
Trims mėnesiams	$3.00
Vienam mėnesiui	$1.25

Chicagoje per išnešiotojus:

Viena kopija	5c.
Savaitei	30c.
Mėnesiui	$1.25

Jungtinėse Valstybėse, ne Chicagoje:

Metams	$9.00
Pusei metų	$5.00
Trims mėnesiams	$2.50

Užsieniuose:

Metams	$11.00
Pusei metų	$5.50
Trims mėnesiams	$3.00

Naujienos eina kasdien, išskiriant sekmadienius. Leidžia Naujienų Bendrovė, 1739 S. Halsted Street, Chicago 8, Illinois. Telef.: HAymarket 1-6100.

Pinigus reikia siųsti pašto Money Orderiu kartu su užsakymu.

Maskva Kviečia Adenauerį

Sovietų Rusijos valdžia antradienį pasiuntė Vokiečių Federalinės Respublikos vyriausybei kvietimą, kad "artimiausiu laiku" atvyktų į Maskvą kancleris Dr. Konrad Adenauer ir kiti vyriausybės atstovai diplomatinių ir prekybos santykių klausimui aptarti ir kitiems susijusiems su juo klausimams.

Sovietų nota sako, kad taikos ir Europos saugumo interesai, o taip pat ir Rusijos bei Vokietijos žmonių interesai reikalauja, "kad santykiai tarp Sovietų Sąjungos ir Vokiečių Federalinės Respublikos būtų sunormalinti".

Pirmieji pranešimai, antradienio vakare, apie šį Maskvos žingsnį buvo palydėti komentarais, kad tai esąs "diplomatinės bombos sprogimas" ir kad Bonnos kancleris esąs pastatytas keblion ir pavojingon padėtin: jei jisai kvietimą atmes, opozicija parlamente jį nuvers; jei jisai kvietimą priims, ant jo supyks Washingtonas; o jei jisai nuvyks į Maskvą ir nieko nelaimės, tai jo valdžia sugrius.

Bet tai visai bereikalingas savęs ir publikos gąsdinimas. Koks čia gali būti pavojus Adenaueriui? Oficialus sovietų prašymas atvažiuoti ir tartis dėl diplomatinių ir prekybinių santykių "sunormalinimo" jau yra laimėjimas Bonnos vyriausybei. Šituo savo raštu Maskva suteikė jai faktiną pripažinimą. Atmesti kvietimą nebūtų prasmės, jei reikalas eina tik apie diplomatinių bei prekybinių santykių sutvarkymą ir panašius dalykus. Amerikai nebūtų pagrindo dėl to pykti, nes ji seniai yra suteikusi vakarinei Vokietijai suvereninės valstybės teises.

Klausimas čia gali būti tiktai tas, ar Maskva nestatys Adenaueriui sąlygų, nesuderinamų su vokiečių įsipareigojimais Vakarams? Ar Maskva, pavyzdžiui, nereikalaus, kad Federalinė Respublika pasitrauktų iš NATO ir atsisakytų nuo dalyvavimo VEU (Vakarų Europos Unijoje)? Bonnos kancleris negali tokių reikalavimų priimti, nes tai reikštų **laužyti sutartis,** kurias vokiečiai pasirašė ir ratifikavo. Jei, Adenaueriui atsisakius jas laužyti, Kremliaus bosai nesutiktų užmegsti su vakarine Vokietija diplomatinius santykius, tai kas galėtų kaltinti dėl to kanclerį?

Iš tikrųjų, Adenaueris dabar gali jaustis, beveik kaip Tito, pas kurį su "poklonais" važiavo Chruščiov ir Bulganin. Tiesa, ne jie važiuoja pas Adenaueri, bet jie jį kviečia; jisai jiems nesisiūlė. O juk Maskva prieš kelis mėnesius grasino niekad daugiau nebekalbėti su vokiečiais, jei jie drįs patvirtinti Paryžiaus susitarimus! Amerikiečiai turi tinkamą posakį šitokiems atsitikimams: "eating crow" (valgyti varną), sako jie.

Nelabai skanų patiekalą pasigamino sau Kremliaus ponai. Be gausios porcijos vodkos jie vargiai jį besudoros. Adenaueris gali jiems dar labiau apkartinti "varnienos" pietus, nesiskubindamas keliauti į Maskvą. Jisai pirma aplankys Washingtoną ir Londoną, pasitars ir pagalvos, kad neįvyktų kokių nesusipratimų, ėmus vesti derybas su rusais. Kremliui teks palaukti.

Tačiau abejonės nėra, kad jisai ruošia dirvą kokiems tai savo planams, liečiantiems Vokietiją. Visi žino, kad jam rūpi atplėšti ją nuo Vakarų ir "neutralizuoti". Jisai gali šituo tikslu pasiūlyti sensacingų nuolaidų.

Kad tie nauji Kremliaus pasiūlymai nebūtų, kaip bombos sprogimas, Vakarams, jie privalo turėti **aiškų atsakymą.** Ne akių plotu atmesti Kremliaus pasiūlymus, bet iškelti visoje pilnumoje pavergtųjų Europos tautų išlaisvinimo reikalą. Tada iniciatyva pereis į Vakarų rankas.

LAIŠKAS REDAKCIJAI

Didž. Gerb. Redaktoriau,

Jūsų laikraštyje tilpo Dr. P. Karvelio straipsnelis "Liūdnus Įvykius Prisiminus", kuriame jo autorius padarė neteisingų, mane asmeniškai paliečiančių pareiškimų, kuriuos prašau teiktis atitaisyti paskelbiant mano šį laišką artimiausioje Jūsų laikraščio laidoje.

P. Karvelis kalba apie kažkokį ašies partijų posėdį, įvykusį Kaune 1940 m. birželio 16 d. iš ryto, iš kur, anot p. Karvelio, "į užsienius ir į tautą buvo mestas visuotinio pasipriešinimo šūkis" ir kad to "posėdžio nutarimai yra paskatinę ir škirpą susiorientuoti padėtyje ir skubiai grįžti į Berlyną".

Tai grynas iš p. Karvelio pusės prasimanymas. Aš tada Kaune visai nebuvau, apie panašų nutarimą niekad nebuvau girdėjęs ir todėl man pagal jį "susiorientuoti" niekad neprisiėjo, nors ir būčiau mielai tai padaręs.

Nuvykti Kaunan buvau surizikavęs tik į galą birželio m. (25-29 d.), būtent, kad asmeniškai vietoje išaiškinus, kaip sovietiškieji okupantai numato baigti Lietuvos valstybinės nepriklausomybės nužudymą. Bet ir ta proga apie p. Karvelio suminėtą posėdį ir jo nutarimus man iš niekur neteko girdėti, nežiūrint kad pats ėmiausi iniciatyvos ten sumegsti slaptus ryšius su aktyvesniais ir ryžtingesniais mūsų tautos elementais naujai kovai už Lietuvos nepriklausomybę.

Po kelių dienų savo užsibuvimą Kaune turėjau nutraukti, (birž. 29 d.), nes patyriau, jog Sovietų Pasiuntinys Pozdniakovas pareikalavo mane sulaikyti. Laimingai grįžęs į savo postą Berlyne, painformavau savo kolegas, kitus Lietuvos pasiuntinius, apie tikrąją padėtį Lietuvoje, sovietų ruošiamą jai paskutinį smūgį, ir pasiūliau p. Lozoraičiui, kaip likusios užsienyje Lietuvos diplomatijos šefui, imtis priemonių suorganizuoti Lietuvos diplomatinių protestų pareiškimą, kai tik bus gauta žinia apie "Liaudies Seimo" sušaukimą ir Maskva jam padiktuos Lietuvos formalinį inkorporavimą į Sovietų Sąjungą.

Prileidžiu, jog p. Karvelis turi omenyje jo paties kurjozinį žygį Kaune birželio 16 d. iš ryto, taigi rusų Raud. Armijai jau pilnai užėmus Kauną ir išvystant okupavimą visos Lietuvos. Bet ta p. Karvelio iniciatyva reiškė visai ką kitą, neg kad jis tvirtina dabar po tiek daug metų nuo tų liūdnų įvykių. Kad kas nepamanytų, kad ir aš ką sukonstruoju post factum, leisiu sau čia apibūdinti minėtą p. Karvelio iniciatyvą jo paties žodžiais iš jo ranka surašyto pranešimo, to, kurį jis man įteikė ką tik pabėgęs iš Lietuvos 1940 m.:

"Rytojaus dieną (t.y. birželio 16 — K. Š.) susitikom su Stulginskiu apie 10 val. ties Jėzuitų bažnyčia... Derybos su Dekanozovu turėjo prasidėti apie pietus (12 val.). Pasvarstę su Stulginskiu gautas žinias ir negalėdami greitomis nieko daugiau sugauti, sutarėme, kad būtų gera Stulginskiui su Grinium tuojau nuvykti pas Merkį pasiinformuoti. Papasakojus Stulginskiui visą reikalo raidą, buvo sutikta, kad yra rimto pagrindo bijotis, kad Merkio tolimesnis buvimas gali apsunkinti derybų eigą, nes jis buvo aiškiai 'persona ingrata' rusams..."

"Grįžus Stulginskiui ir Griniui pasirodė, kad Merkys užmezgęs kontaktą su Dekanozovu ir todėl jo pasitraukimas būtų derybų užvilkinimas, kas nepageidautina. Kad Merkio dabar pakeisti negalima, nes per vėlu, tos pačios nuomonės buvo ir Bizauskas. Esant labai įtemptai nuotaikai, likome laukti Merkio su Dekanozovu pasikalbėjimo rezultatų..."

"...apie 5 val. sužinojome, kad atvykęs pas Merkį Dekanozovas padiktavo Paleckio kabinetą. Šiek tiek visi atsiduso, kad bent ne iš karto rusų komisarai".

Iš kur gi tas "visuotinio pasipriešinimo šūkis"? Iš to, kas čia cituota, jo visai nematyti, ir tik be reikalo p. Karvelis įvėlė į savo aną kombinaciją tokias garbingas asmenybes, kaip buv. Respublikos Prezidentai a.a. Stulginskis su Dr. Grinium. Kalbamas šūkis, tiesa, atėjo, bet kiek vėliau: jis atėjo ne iš tų, kurie jau buvo sovietiško okupanto užgniaužti, bet iš tų, kurie dar buvo išsilikę laisvi — iš Lietuvos pasiuntinių užsienyje pareikštų protestų prieš Sov. Rusijos įvykdytą prieš mūsų kraštą agresiją.

Pono Karvelio sarkastinę pastabą dėl to, kad aš už tą pasipriešinimą buvau vėliau nacių Gestapo izoliuotas Berlyne naminiu areštu (pasėkoje 1941 m. birželio 23 dienos lietuvių tautos sukilimo), palieku be atsakymo, nes tuomi jis pats viešai dar kartą išryškino save prieš lietuvių visuomenę, kokios jis laikosi moralės sunkioje mūsų kovoje už Lietuvos valstybinę nepriklausomybę.

Su gilia pagarba

Kazys Škirpa

2715 Terrace Rd., S.E.
Washington 20, D.C.

KAIP KITUR SU NAMŲ STATYBA

Sovietinėje spaudoje pasitaiko nusiskundimų, kad ne visuomet, ne visur ir ne visi gali gauti statybinės medžiagos gyvenamiems namas pasistatyti. Komunistų nekenčiamoje ir keikiamoje Šiaurės Amerikoje šie reikalai nėra tvarkomi kurios nors ministerijos. Tai yra išimtinai privatus reikalas. Mediniams, vienai šeimai namams statybinės medžiagos Šiaurės Amerikoje pardavinėjamos visiškai paruoštos statybai. Ir visuomet turima, kiek reikia. Perkant tik reikia nurodyti būsimo namo projektą — ir pagal jį gaunama visa, kas reikia, iki rakto! Atvežtą į statybos vietą medžiagą tenka tik sudėti, panašiai, kaip vaikai deda kaladėles. Statantieji namus dažniausiai juos stato patys arba vieni kitiems talkininkauja. Nereikia būti statybos specialistu, o tik bent kiek nusimanyti, kad būtų galima susivokti, kaip tą statybos medžiagą reikia sudėti, jog iškiltų namelis.

Tokių vienai šeimai skirtų medinių namelių pereitais metais Šiaurės Amerikoje buvo pastatyta arti dviejų milijonų, o šiais metais laukiama, kad jų tikrai nemažiau bus pastatyta. Ir tai vyksta be jokios propagandos, be agitacijos ir be raginimų. Niekas apie tai laikraščiuose nerašo, per radiją nekalba ir per televiziją nerodo. O darbas eina, žmonės statosi namus, patogiai juose įsikurti.—E

— "Eina jautis vandens gerti, o pilvą namie palieka". — Kas? Atsakymas MĮSLIŲ KNYGOJE, kuri **Naujienose** tekainuoja tik $1.00.

Siųskime rezoliucijas ir laiškus

ALT vadovybė paragino ALT-bos skyrius ir kitas Amerikos lietuvių organizacijas 15 metų Lietuvos pavergimo sukakties proga kreiptis į JAV vyriausybę ir Senatą, prašant šių pagrindinių dalykų: 1) *kad Keturių Didžiųjų konferencijoje nebūtų aplenktos Lietuva, Latvija ir Estija,* jei JAV kels Sovietų satelitų ar, bendrai, pavergtų tautų klausimą, ir kad JAV reikalautų Pabaltijo kraštams pilnos laisvės ir nepriklausomybės; ir 2) *kad Senatas skubiai, dar prieš Keturiems Didiesiems susitinkant, priimtų Illinois Senatoriaus Dirksen įteiktą rezoliuciją* (S. Res. 99), siūlančią Senatui pasmerkti Sovietų Sąjungos įvykdytus teisėtumo laužymus Pabaltijy ir prašančią JAV Prezidentą panaudoti kiekvieną taikingą priemonę šiems teisėtumo laužymams viešumon kelti.

Sen. Dirkseno rezoliucija šiuo metu yra Senato Užsienio Reikalų Komitete (Senate Foreign Relations Committee), ir *laiškus reikėtų kreipti į šio komiteto pirmininką Senatorių Walter F. George* (iš Georgia valstybės).

Į šitą akciją turėtų įsijungti *visi* — organizacijos ir pavieniai asmenys, kad mūsų vyriausybė ir Kongresas dar kartą išgirstų stiprų lietuvių kilmės piliečių balsą jiems rūpimais Lietuvos reikalais.

ALT Centras turi paruošęs eilę rezoliucijų, pareiškimų ir laiškų pavyzdžių. Norintieji jų gauti lai kreipiasi telefonu HAymarket 1-6100 arba rašo: Lithuanian American Council, 1739 So. Halsted St., Chicago 8, Illinois.

Žiemkenčiai pašarui

Gegužės 8 dieną per Vilniaus radiją buvo pranešta Lietuvos komunistų partijos ir Maskvos užmačias vykdančios ministerių tarybos siūlymas, kad kolchozininkai, kur yra galimybė, skirtų dalį žiemkenčių pasėlių ankstyvajam gyvulių šėrimui.

Šis siūlymas yra lygus skenduolio bandymui išsigelbėti nusitvėrus šiaudo.

Esant duonos pertekliui dėl tokio siūlymo nieko nebūtų galima pasakyti. Tačiau Sovietuose ir jų pavergtose šalyse iki šiol dar vis tebesireiškia duonos stoka. Jei duonos stokos nebūtų —Maskvai nebūtų reikėję statyti reikalavimus didinti grūdinių kultūrų derlių.

Tačiau Sovietų nualintame ūkyje pasireiškia stoka ir kitų maisto produktų, pradedant mėsa ir baigiant pienu.

Maskvos tarnyboje esą tariamieji pavergtos Lietuvos valdovai, siūlydami dalį žiemkenčių panaudoti ankstyvajam gyvulių šėrimui, tikisi pavasario metu šiek tiek pakelti pieno produkciją.

Bet siūlytojai nepagalvojo, jog pasinaudojimas jų rekomendacija atsilieps į grūdinių kultūrų sumažėjimą. Tiesa, siūlyme sakoma, kad žiemkenčiai pašarui naudotini pagal galimybę. Tačiau kas gali šitą galimybę nustatyti? Juk iš anksto niekas negali įspėti, koks bus derlius. Kartais ir nedidelio žiemkenčių ploto pavasariniam pašarui panaudojimas gali būti duonos stokos pasėka. Tuo atveju, žinoma, kaltė bus suverčiama kolchozininkui.

Dėl to Lietuvos komunistų partijos ir Maskvos tarnyboje esančios ministerių tarybos siūlymas dalį žiemkenčių naudoti pašarams yra tolygus skenduolio bandymui išsigelbėti nusitvėrus šiaudo. —E.

Detroit, Mich.

Vasarvietė "Nida"

Detroito visuomenė jau girdėjo, kad p. Kodaičiai įsigijo vasarvietę prie Lobdell ežero, kurią pavadino "Nidos" vardu.

Šeiminiukai prašo pranešti, kad nuo šio sekmadienio persikelia gyventi visai vasarai į savo vasarvietę, todėl visi detroitiečiai, kurie norėtų išsinuomoti vasarnamį ar praleisti savaitgalį ant smėlėto ežero kranto, pažuvauti ar pasvajoti tarp ąžuolų, terašo šiuo adresu: 16228 Haviland Beach Rd., Linden Rd. 1, Mich., arba skambinti telef. Linden 14-F-23. V. K.

— Ar jau aukojai šio vajaus metu tremtiniams gelbėti?

JUOZAS VAIČELIŪNAS

Kelionė į Sovietų Sąjungą

(Tęsinys)

Ant denio pilna keleivių. Per garsiakalbį pasigirdo skardus sveikinimas su "pervaja maja". Gegužės pirmoji — didžiausia komunistinė šventė. Kalbėtojas pasveikino keleivius, priminė komunizmo atsiektus laimėjimus darbininkų gerbūviui kelti ir po to baritonas užtraukė: "Aš nežinau kitos tokios šalies, kur taip laisvai kvėpuoja žmogus". Gražus vaizdas: skaisti saulė, mėlyna jūra, žaliuoja Krymo krantai. Švelnus pietų vėjelis ir graži muzika darė savo: malonu, gražu ir akims ir ausims. Bet, deja, didžiuma keleivių, kurie kirkinosi su savo vaikais ant denio, dar ir dabar drėbėjo nuo nakties šalčio. Jie visai nekreipė dėmesio į sveikinimus ir muziką. Jie visi buvo prastai apsirengę, o dalis vaikų buvo basi.

Visai netoli manęs prie sienos ant grindų sėdėjo viena "ketvirtos klasės" keleivių šeima: tėvas, motina ir trys mažamečiai vaikai. Mažiausias kokių keturių metų vaikutis buvo aprengtas nutrinta antklode. Jis verkė ir kreipėsi į motiną kažko prašydamas. Motina jį dangstė, supo jo kojytes ir ramino. Kiti du kokių 6 ir 7 metų vaikai taip pat buvo skurdžiai aprengti ir basi. Motina išėmė iš tarbukės gabalėlį juodos duonos, perlaužė į tris dalis ir padalino vaikams. Tai buvo jų pusryčiai Gegužės Pirmosios proga. Tėvas sėdėjo apatišku veidu ir žiūrėjo į grindis. Jie, kaip ir kiti "ketvirtosios klasės" keleiviai, šaltoką naktį praleido ant denio. Jų kelionės bilietai buvo perprasti, kad jie galėtų naktį atsigulti kajutėje. Brangesnių bilietų nusipirkti jie, matyt, neįstengė, nes iš Novorosijsko į Jaltą per 300 km. Vienas "ketvirtos klasės" bilietas kainavo 35 rubliai. Trečios klasės — 50 rublių. Kiek kainavo antros bei pirmos klasės bilietas — nežinau. Tik žinau, kad tomis klasėmis galėjo naudotis privilegijuotieji asmens, gaudami nuolaidos net iki 80%. Dieną, kada atidarys trečios klasės bufetą-arbatinę, tie "ketvirtos klasės" keleiviai sueis tenai sušilti, o gal išgers ir arbatos, kurios stiklinė kainuoja 40 kapeikų.

Taip keliauja "laimingo" krašto darbininkai: žmonės to krašto, kur "darbininkų" valdžia, kur darbininkai viską gauna iš valdžios "veltui".

Tai tau ir gegužės pirmoji, darbininkų gerbūvio ir laimėjimų šventė! Kas to visko klausėsi per radijo, būdamas toli nuo Sovietų Sąjungos, tas tikrai galėjo susižavėti komunizmo laimėjimais darbininkų gerbūviui kelti. Bet kai stovi čia pat ir matai tą žmonių skurdą, tą vargingą vaizdą, tą neteisingumą, kai matai tą didžiuli skirtumą tarp darbininkų ir raudonosios buržuazijos, kai girdi tokį cinišką komunistų tyčiojimąsi iš darbininkų skurdo, negali suprasti, kodėl taip yra? Kodėl taip žiauru? Kodėl komunistai taip baisiai meluoja? Kodėl tas komunistinis rojus žadamas tiems, kurie į jį dar nepatekę? Kodėl patekusiems į komunizmo nagus sudaromos tiesiog pragariškos gyvenimo sąlygos? Kodėl? Stovėjau tarp kitų keleivių ir negalėjau suderinti tų dviejų dalykų: gražios gamtos su tais žiaurumais, kuriuos daro bedvasis žmogus — komunistas.

Tolumoje matėsi Jalta. Ant denio buvo susirinkę beveik visi keleiviai iš kajučių. Jie gėrėjosi gražiais vaizdais ir klausėsi per garsiakalbį duodamos muzikos. Tarp kitų keleivių pamačiau jauną gruzinę. Ji su motina ir seserimi taip pat grožėjosi aplinkuma. Man buvo įdomu ją užkalbinti. Dar lipant mums į laivą, pastebėjau visas tris stovinčias prie borto ir smalsiai žiūrinčias į mus. Spėju, kad jos buvo "nemirtingosios", nes važiavo antra klase. Aš rusiškai kalbėjausi silpnai ir nedrįsau užkalbinti visas iš karto. Laukiau progos, kuri greitai pasitaikė: sesuo nuėjo prie borto, o motina taip pat, paėjusi kelis žingsnius, atsisėdo ant suolo. Daviau porą žingsnių pirmyn ir atsiradau šalia jos.

— Atsiprašau, panele, ar čia jau Jalta? — paklausiau jos, tarsi nieko nežinodamas.

— Taip, Jalta, — maloniai atsakė ji.

— Aš čia pirmą kartą ir nieko nežinau, — aiškinau jai, rinkdamas žodžius.

— Jūs vokietis? — paklausė ji manęs.

— O ne, panele! Aš esu lietuvis. Žinote. Dabar yra nauja Sovietų Sąjungos respublika Lietuva.

— A...

— O jūs gruzinė?

— Taip, gruzinė, — nusišypsojo ji.

— Iš veido galima pažinti, — aiškinau jai. — Gruzinai labai gražūs žmonės.

Ji nusišypsojo ir nieko neatsakė. Buvo apie 18 metų amžiaus, aukšto ūgio ir gražaus veido mergaitė. Apsivilkusi juodu, lengvu paltu. Vienplaukė. Avėjo gražiais batukais. Taip rengtis gali tik "nemirtingieji".

— Kur, panele, važiuojate? — pasiteiravau jos.

— Į Jaltą pas tetą vasaroti.

— Bet Gruzijoje yra gražių kurortų, kodėl į Krymą, — teiravausi toliau.

— Taip man patinka, — atsakė ji nesivaržydama.

— Kaip jums čia patinka? — pasiteiravo ji manęs.

— Labai viskas gražu, malonu, tik viskas labai brangu, — pasakiau jai.

— Tokia padėtis. Aplinkui kapitalistiniai kraštai, reikia ginkluotis, todėl dabar kai kas ir brangu, — paaiškino ji man.

Tai buvo dainelė, kurią teko nekartą girdėti ir namie ir dabar kelionėje. Jeigu čia begalo žiaurios gyvenimo sąlygos, tai kalti yra kapitalistai. Norėjau paklausti, kodėl visko gali gauti komunistai ir jiems viskas pigu. Bet neklausiau, nes pamačiau, kad netoli stovi policininkas ir, galbūt, klausosi mano kalbos. Padėkojau jai už informacijas ir pasikalbėjimą baigiau.

Jaltoje

Laivas artėjo į uostą. Girdėjosi nuo kranto per garsiakalbius duodami maršai: Prieplauka išpuošta vėliavomis ir komunistų vadų didžiuliais paveikslais.

Laivas priartėjo prie krantinės ir sustojo. Pasipylė iš jo keleiviai. Mes su Medardu stovėjome prie borto ir sekėme keleivių ir atvykusių į uostą judėjimą. Gruzinė, jau išlipusi iš laivo, mums pamojo ranka. Jai taip pat atsakiau rankos mostu. Medardas teiravosi, kodėl ji mums moja. Jis nežinojo apie mano pasikalbėjimą su ja ant denio, nes tuo laiku kitame laivo gale, pasirėmęs ant tvorelės, sekė žuvų šokinėjimą bangose. Kai pasakiau "paslaptį", jis gailėjosi, kad dėl žuvų prarado progą pasikalbėti su "sirena". Paskutiniai apleidome laivą. Užėjome į prieplaukos pastatą. Dideliame prieškambaryje stovėjo trijų metrų Stalino paminklas. Laive taip pat matėme jo paminklą. Matėme jų net po kelis ir Minske, Kieve, Rostove ir Novorosijske. Reikia manyti, kad jų daug dar teks matyti. Stalinas sau paminklų prisistatė daugiau, negu bet kuris Rusijos caras.

Apsistoti gavome užsieniečių viešbutyje. Jis niekuo nesiskyrė nuo kitų viešbučių. Kambarį gavome su aštuoniomis lovomis. Po kelionės norėjome apsiprausti, bet kambaryje nebuvo vandentiekio. Viename koridoriaus gale buvo prausykla, bet joje moterys prausėsi veidus. Jos, pamačiusios, kad mes stoviniuojame su rankšluosčiais rankose, pakvietė kartu praustis, nes kitos prausyklos nėra. Nusiprausę ir susitvarkę, skubėjome į miestą užkąsti ir pasižiūrėti paradų, nes šiandieną jie turėjo įvykti.

(Bus daugiau)

AR SOVIETŲ RUSIJOS KAIMIEČIAI Į KOLCHOZUS STOJO LAISVU NORU?

Po trijų ir pusės mėnesio, prasidėjus paskutiniajam karui, vokiečių kariuomenė pasiekė Smolenską. Vokiečių žygiavimas pirmyn buvo tiek staigus, kad bėgantieji bolševikai, bolševikiškųjų įstaigų tarnautojai ir viršininkai nesuskubo pasiimti ar bent sunaikinti bolševikų partijos archyvą (raštus). Įžygiavę į Smolenską, vokiečiai archyvą pasiėmė ir išsivežė į Vokietiją. Bet, kai karui pasibaigus amerikiečiai savu keliu Vokietijoje rastus archyvus išsivežė į Ameriką, tarp kitų buvo atrastas ir bolševikų partijos Smolensko archyvas, kurio dokumentai priklauso 1918—1940 metų laikotarpiui. Šiame archyve, be kitų dokumentų, yra ir Stalino su Molotovu pasirašytas potvarkis (instrukcija) dėl 4 metus vykdyto žemės ūkio kolchozinimo.

Kai sumaskolėjęs Kaukazo banditas Stalinas pradėjo kaimiečius kolchozinti, bolševikų spauda ir radijas triūbite triūbijo, kad kaimiečiai su džiaugsmu stoja į kolchozus. Tačiau 1938 m. gegužės 8 d., 6028 nr. buvo išleistas su prierašu "Slaptai. Ne spaudai" jau paminėtas Stalino ir Molotovo pasirašytas potvarkis: "Instrukcija visiems partiniams — tarybiniams darbuotojams ir visiems OGPU, teismo ir prokuratūros organams".

Žemiau pateikiamos žymesnės šios instrukcijos ištraukos, iš kurių galės būti aišku kaip Stalinas kolchozino kaimiečius. Instrukcijoje pasakyta:

"Beatodairinis buožijos priešinimasis darbo valstiečių kolektyvinimo (kolchozinimo) sąjūdžiui, išplitęs 1929 metų pabaigoje ir pasireiškęs padeginėjimo ir teroro veiksmais prieš kolchozų darbuotojus, vertė tarybinę valdžią vartoti masinius areštus ir aštrias represijas — masinį buožių ir buožių pakalikų trėmimą į šiaurines ir tolimas sritis.

"Tuo būdu trys paskutinieji metai mūsų darbuotės kaime buvo kovos metai dėl buožijos likvidavimo ir kolchozų laimėjimo. Ir šie trys kovos metai atvedė iki mūsų priešo kaime sutriuškinimo (priveli k razgromu) ir iki galutinio mūsų tarybinių socialistinių pozicijų sutvirtinimo kaime.

"Iš viso dabar galima pasakyti, kad vienkieminių ūkių pozicijos kaime yra nugalėtos visuose pagrindiniuose SSSR rajonuose, kolchozai tapo visuotina ir valstybinė ūkio forma kaime, kolchozų sąjūdis tvirtas, visiškas kolchozinės santvarkos kaime laimėjimas yra užtikrintas. CK (Centro Komitetas) ir SKN (Liaudies Komisarų Taryba) SSSR laiko, kad visos šios sąlygos sudaro palankias aplinkybes, teikiančias galimumą nutraukti masinių trėmimų ir aštrių represijų formų vartojimą, kaipo taisyklę, kaime. CK ir SNK laiko, kad su mūsų laimėjimų kaime rezultatu yra atėjęs momentas, kad mes jau esame nebereikalingi masinių represijų, paliečiančių, kaip žinoma, ne tiktai buožes, bet ir mažažemius ir dalinai kolchozininkus.

"Tiesa, iš eilės kraštų vis dar tebeateina reikalavimai masiškai kaimiečius tremti ir vartoti aštrias represijų formas. CK (Centro Komitete ir SNK (Liaudies Komisarų Taryboje) yra pareiškimų tuojau ištremti iš sričių ir kraštų apie 100,000 šeimų. CK ir SNK yra žinių, iš kurių matyti, kad masiški, be tvarkos kaimiečių areštavimai vis dar tebevyksta mūsų darbuotojų praktikoje. Areštuoja kolchozų pirmininkai ir kolchozų valdybų nariai. Areštuoja kaimų tarybų pirmininkai ir židinių sekretoriai. Areštuoja rajonų ir kraštų įgaliotiniai. Areštuoja visi, kas tiktai netingi ir kas iš tikrųjų neturi jokios teisės areštuoti. Nėra nuostabu, kad, įsisiautėjus tokiai areštavimų praktikai, tie, kas turi teisę areštuoti, šiame skaičiuje OGPU organai ir ypač milicija netenka saiko jausmo ir dažnai vykdo areštavimus be jokio pagrindo, veikdami pagal taisyklę: visų pirma areštuoti, o paskui nagrinėti.

"Bet ką visa tatai sako?

"Visa tatai sako, kad srityse ir kraštuose yra dar ne mažai draugų, kurie nesuprato naujų aplinkybių, kurie vis dar tebegyvena praeitim. Šie draugai nesupranta, kad masiško areštavimo metodas, jeigu tiktai jį galima metodu laikyti, naujų aplinkybių sąlygomis duoda tiktai minusus, pažeidžiančius tarybinės valdžios autoritetą, kad areštavimų vykdymas turi būti apribotas, kad areštavimai turi būti taikomi tiktai aktyviesiems (veiksmingiesiems) tarybų valdžios priešams.

"Būtų neteisinga betgi manyti, kad naujos aplinkybės ir būtinybė pakeisti darbo metodus naujais, turėtų reikšti klasių kovos susilpninimą kaime. Priešingai, klasių kova kaime neišvengiamai aštrės. Jinai aštrės, nes priešas mato, kad atėjo paskutinės jo gyvavimo dienos, — ir jis negali iš nusiminimo nesigriebti prieš tarybinę valdžią aršiausių kovos būdų. Dėl to negali būti ir kalbos apie mūsų kovos prieš klasės priešą susilpninimą. Priešingai, mūsų kova turės būti visokiu būdu sustiprinta, mūsų budėjimas visapusiškai paaštrintas.

"Vadinasi, čia yra kalbama, kad senieji kovos būdai būtų racionalizuoti (pagerinti) ir kad mūsų smūgiai būtų taiklesni ir organizuotesni. Pagaliau čia kalbama apie tai, kad kiekvienas mūsų smūgis būtų iš anksto politiškai paruoštas, kad kiekvienas mūsų smūgis būtų sustiprinamas valstiečių plačiųjų masių veiksmais. Nes tiktai šiuo būdu mūsų darbo pagerintais metodais mes galėsim pasiekti tatai, kad galutinai bus likviduotas klasės priešas kaime.

"SSR CK ir SNK nutaria:

"Tremti leistina tiktai iš sekančių sričių ir sekančiais ribotais skaičiais: Ukrainos 2,000 ūkių, Šiaur. Kaukazo 1,000, Žem. Volgos 1,000, Vidur. Volgos 1,000, C. Č. O. 1,000, Gorkio krašto 500, Vak. Sibiro 1,000, Ryt. Sibiro 500, Vak. Srities 500, Baškirijos 500, Užkaukazio 500 ir Vidur. Azijos 500 ūkių.

—o—

"Įpareigoti NKJU (Teisingumo Liaudies Komisariatus) sąjunginių respublikų ir sąjunginių respublikų Sveikatos Liaudies Komisariatus per mėnesį laiko visiškai likviduoti susirgimus dėmėtąja šiltine kalinimo vietose".

Parašai: SSSR Liaudies Komisarų Tarybos pirmininkas V. Molotov (Skriabin) CK VKP(b) sekretorius J. Stalin, 1933 m. gegužės 8. P. 6028.

Būdinga, kad paskutiniuoju "Instrukcijos" posmu įsakoma per mėnesį laiko visiškai likviduoti kalėjimuose susirgimus dėmėtąja šiltine, o tatai reiškia likviduoti (išžudyti) dėmėtąja šiltine susirgusius ligonius, nes kitokio būdo per mėnesį laiko likviduoti susirgimus šiltine nėra.

Reikia pažymėti, kad "Instrukcija parašyta ne įprastine instrukcijoms rašyti kalba, o agitaciniu jovalu su įkyriais posakių kartojimais ir nežmoniška rusų kalba. Dėl to reikia manyti, kad "Instrukcija" buvo paties Stalino parašyta. —V.

— Mažieji lietuviukai tremtyje nori mokytis. Padėk jiems savo auka!

Kviečia pasikalbėti

Laišku, adresuotu Amerikos Lietuvių Tarybos sekretoriui Dr. P. Grigaičiui, Valstybės Departamento Rytinės Europos skyriaus direktorius Jacob D. Beam pakvietė ALT Vykdomąjį Komitetą pasikalbėti Lietuvos reikalą liečiančiais klausimais. Pasikalbėjime dalyvausią valstybės sekretoriaus padėjėjo pavaduotojas Mr. Walworth Barbour "ir kiti Departamento pareigūnai".

Vakar Dr. P. Grigaitis pasiuntė telegramą į Washingtoną, prašydamas paskirti laiką ateinančios savaitės pradžioje tokiam pasikalbėjimui. Į JAV sostinę rengiasi vykti visi ALT Vykdomojo Komiteto nariai.

Reikalą pasitarti su Valstybės Departamentu iškėlė projektuojamoji Keturių Didžiųjų konferencija, kurioje JAV nori pastatyti bolševikams reikalavimą, kad būtų grąžinta nepriklausomybė Maskvos "satelitams". Amerikos Lietuvių Tarybai rūpi, kad, statant tokį reikalavimą, nebūtų aplenktos Lietuva ir kitos dvi Pabaltijo tautos.

Chicagos Lietuviu Klubų ir Draugijų 1955 m. Valdybos:

Naujienų Parengimai

1955 metais įvyks šie NAUJIENŲ parengimai:
Pavasarinis piknikas—birželio 19 d.
Rudeninis piknikas—rugsėjo 14 d.
Rudeninis koncertas—lapkr. 13 d.

LIETUVIŲ RAUDONOS ROŽĖS KLUBO VALDYBA 1955 METAMS: Ben J. Naurich pirm., 1446 S. 49th Ave., Cicero 50, Ill.; W. C. Jankauskas vicepirm.; K. P. Deveikis nut. rašt.; A. B. Petkus iždininkas; Ben Tumaviče fin. sekr. Susirinkimai vyksta kas pirmą penktadienį kiekvieno men. Liberty svet., 1401 S. 49th Ct.

KUPIŠKĖNU KULTŪROS DRAUGIJOS VALDYBA 1955 METAMS: Pirm. F. Stanionis, 3950 W. Gladys Ave., Chicago; pagelb. K. Katella, 5566 W. Monroe Street, Chicago; rašt. P. Balchunas, 7146 S. Maplewood Ave., Chicago; fin. rašt. Kazys Katella, 4676 W. West End Ave., Chicago; išd. Kazys Užtupas, 4729 W. 12th Place, Cicero; kasos glob.: A. Rudinskas, 4837 W. 14th St., Cicero ir P. Cheraška, 3023 N. Kenneth Ave., Chicago, Ill.

LIET. BRIGHTON PARKO MOTERŲ KLUBO VALDYBA 1955 METAMS: Pirm. Adela Burba, 5847 So. Blackstone Ave., DO 3-5165; Vicepirm. Julia Sačauskas, 7222 S. Richmond Street, tel.: HE 4-7174; nut. rašt. Nellie Wilcop, 4443 So. Rockwell St, YA 7-4472; fin. rašt. Bernice Zemgulis, 2535 W. 42nd St., VI 7-2879; išd. Adela Sankus, 2609 W. 43rd St., LA 3-6085; maršalka Kastancija Juška, 4443 So. Rockwell St. Susirinkimai įvyksta kiekvieno mėnesio pirmą ketvirtadienį, 7:30 val. vak. P. Vengeliausko svet., 4500 So. Talman Ave., Chicago, Ill.

SLA 301 KUOPOS VALDYBA 1955 METAMS: Pirm. J. Tarulis, 1438 So. 50th Ct., Cicero; vicepirm. M. Tribičius; nut. rašt. J. Činikas; iždin. K. Genis; fin. rašt. ir organizatorius K. P. Deveikis; ižde globėjai A. L. Matul ir E. Yerusevich. Susirinkimai vyksta kas antrą pirmadienį kiekvieno mėnesio Liberty svet.

MORNING STAR KLUBO VALDYBA 1955 METAMS: Pirm. St. Jacobs, 2050 W. Pierce Ave., telef. HU 6-0324; vicepirm. J. P. Benekaitis, 3724 N. Sheffield Ave., tel. LA 5-8216; nut. rašt. A. Walskis, 3259 W. Pierce Ave., tel. AL 2-0239; fin. rašt. John Radišauskas, 2019 W. Pierce Ave.; kasininkas John Draugelis, 1701 N. Pulaski Rd., tel. DI 2-5117; kasos rašt. John Raila, 4839 Winnemac Ave., tel. MU 5-9356; kasos glob. S. Vaškelis, 3308 Evergreen Ave.; maršalka A. Lungevič, 1741 No. Central Park Ave., CA 7-5111. Susirinkimai įvyksta 1-mą ketvirtadienį kiekvieno mėnesio svetainėje 3600 W. North Ave., Chicago, Ill.

ŽEMAIČIŲ KULTŪROS KLUBO VALDYBA 1955 METAMS: Steponas Narkis pirm., 4353 So. Talman Ave., telef.: VI 7-1279; Juozas Baličias vicepirm., 4047 S. Maplewood Ave., VI 7-4094; Nellie Wilcop nut. rašt., 4443 So. Rockwell St., tel. YArds 7-4472; Paul J. Petraitis, fin. rašt., 812 W. 33rd St., tel. CA 5-9191; Adela Burba, iždin., 5847 S. Blackstone Ave., tel. DO 3-5165; Bernice Žemgulis kontr. rašt., 2535 W. 42nd St., tel VI 7-2879; Kastancija Juška maršalka, 4443 So. Rockwell Street; Steponas Narkis koresp. Susirinkimai įvyksta kiekvieno mėnesio 3-čią trečiadienį 7:30 val. vak. Hollywood Inn svetainėje, 2417 W. 43rd Street, Chicago, Ill.

UTĖNOS APSKRITIES DRAUGIŠKO KLUBO VALDYBA 1955 METAMS: Pirm. Adela Burba, 5847 So. Blackstone Ave., tel. DO 3-5165; vicepirm. Florian Walentyn, 4652 S. Western Ave., tel. YA 7-8527; nut. raštin. Nellie Wilcop, 4443 S. Rockwell St., tel. YArds 7-4472; fin. rašt. Bernice Žemgulis, 2535 W. 42nd St., telef. VI 7-2879; iždin. Justin Yuškėnas, 2537 W. 45th St., tel. LA 3-8414; kasos globėja Minnie Danta, 4535 So. California Ave.; maršalka S. Viršilas, 4218 So. Rockwell Street; koresp. J. Jusevičius, 2624 S. Montgomery Ave. Susirinkimai vyksta kiekvieno mėnesio antrą antradienį, 7:30 val. vakare P. Vengeliausko svet., 4500 S. Talman Ave., Chicago.

9-TO WARDO LIETUVIŲ DEMOKRATŲ VALDYBA 1955 METAMS: Pirm. J. Skeivys, 9424 So. Burnside Ave.; vicepirm. J. Pivarūnas, 10732 So. Indiana Ave.; sekretorė Venckienė, 10718 So. Prairie Ave.; kasininkas K. Rubinas, 10503 Edbrooke Ave.; fin. rašt. A. Laurutėnas, 10530 So. Indiana Ave.; kasos globėjai: J. Labžentis, 10826 So. Wabash Ave., ir Bobelis, 10735 So. State St.; trustisai: Rekašius, 16 E. 113th Place ir E. Dambro, 2738 W. 60th St.; kontrolės komisija: E. Dambro ir Bobelis; prie Liet. Demokratų Lygos atstovai: J. Skeivys, E. Dambro ir S. Dambro.

TEISYBĖS MYLĖTOJŲ DRAUGYSTĖS VALDYBA 1955 METAMS: Joe Balchunas pirm., 7155 S. Sacramento Ave., tel. GR 6-5078; P. Kenutis vicepirm.; A. Kaulakis nut. rašt., 3247 So. Emerald Ave., telef. CA 5-3016; Felix Kasper fin. rašt., 3534 So. Lowe Ave.; Frank Bakutis, išd. ir ligonių prižiūrėtojas 7229 So. Washtenaw Ave., PR 6-0575; Steve Rumchiks kontr. rašt.; Ant. Jaunis ižde glob.; J. Stumbris maršalka; Dr. J. P. Poška, daktaras kvotėjas, 3133 S. Halsted St., tel.: HE 4-2374. Susirinkimai įvyksta kas antrą sekmadienį kožną mėnesį Chicagos Lietuvių Auditorijoje, 3133 S. Halsted St., 1 val. po pietų. Nariais priimami vyrai ir moterys nuo 18 iki 50 metų amžiaus.

MARQUETTE PARKO NAMŲ SAVININKŲ ORGANIZACIJOS VALDYBA 1955 METAMS: Pirm. Juozapas Balčiunas, 7155 So. Sacramento Ave., tel.: GR 6-5078; vicepirm. Antanas Stankus, 7229 So. Fairfield Ave., tel.: WA 5-3972; nut. rašt. Frank Bakutis, 7229 So. Washtenaw Ave., tel.: PR 6-0575; fin. rašt. Thomas A. Petkus, 6714 So. Sangamon St., tel.: HU 3-0848; kasin. Domininkas Bredelis, 6751 So. Campbell Ave.; kasos glob. Kazimieras Brazaitis, 7212 So. California Ave., tel. HE 4-0273; koresp. Ona Švirmickas, 2512 W. 69th St., tel. HEmlock 4-0290.

SLA 36-tos KUOPOS VALDYBA 1955 METAMS: Antanas Zalatoris pirm., 8939 So. Bell Ave., BE 8-1385; Petras Juozapavičius vicepirm., 3210 S. Lowe Ave.; A. Kaulakis, fin. rašt., 3247 So. Emerald Ave., CA 5-3016; M. Vaidyla nut. rašt., 840 W. 33rd St., YA 7-4789; J. Balchunas išd., 7155 So. Sacramento Ave., tel. GR 6-5078; A. Bradchulis kont. rašt., V. Jankauskas maršalka, Dr. J. P. Poška daktaras kvotėjas, 3133 So. Halsted Street. Susirinkimai įvyksta kiekvieną mėnesį pirmą trečiadienį Chicagos Lietuvių Auditorijoj, 3133 So. Halsted St., 7:30 val. vakare.

LIET. TEATRALIŠKOS DRAUGYSTĖS RŪTOS NO. 1 VALDYBA 1955 METAMS: Pirm. Albert Tamson, 4300 So. Western Ave.; pirm. pagelb. Anna Casey, 3264 So. Halsted St.; nut. rašt. Frank Opulskas, 3955 Archer Ave.; fin. rašt. Thomas Salkauskas, 2514 W. 70th St.; kontr. rašt. Suzan Salkauskas, 2514 West 70th St.; kasos glob. Elizabeth Tamson, 4300 So. Western Ave.; kasin. Justin Yuškėnas, 2547 W. 45th St.; durų sargas Tadas Selickis, 7236 So. Whipple St.; ligonių lankytojas Tadas Selickis, 7236 So. Whipple St.; teisėjas Joseph Bartkus; teis. rašt. Elizabeth Tamson; korespondentas Frank Opulskas.

CICERO LIETUVIŲ PAGERINIMO IR POLITIKOS KLUBO VALDYBA 1955 METAMS: Pirm. J. F. Kimbark 1613 So. 49th Ave., tel. TO 3-6593; vicepirm. J. Tarulis, 1438 So. 50th Ct., tel. OL 2-0312; nut. rašt. K. Genis, 1611 So. 49th Ct., TO 3-6169; fin. rašt. G. Pocius, 1607 So. 49th Ct., tel. TO 3-6445; iždin. K. Laudanskas, 1440 So. 48th Ct., tel. OL 2-7453; dvi iždo globėjos: O. Skridulienė 1617 So. 49th Ave. ir R. Račiauskienė, 1339 So. 50th Ave. Klubo susirinkimai laikomi kiekvieno mėnesio antrą antradienį, Lietuvių Linosybės svetainėje.

AMERICAN LITHUANIAN CITIZENS AND BENEFICIAL CLUB VALDYBA 1955 METAMS: Pirm. Walter Butkus, 4012 Archer Ave.; vicepirm. John Ramans, 415 E. 74th St.; nut. rašt. Paul J. Petraitis, 812 W. 33rd St., tel. CA 5-9191; fin. rašt. Bernice Žemgulis, 2535 W. 42nd St., telef. VI 7-2879; kontr. rašt. A. Kvedaras, 4246 So. Maplewood Ave.; kasos glob. A. Masulis, 3252 So. Halsted St.; kasierius K. Kazlauskas, 4435 So. Campbell Avenue; maršalka J. Grigonis; dakt. kvotėjas Dr. T. Dundulis, 4157 Archer Ave.; korespondentas A. Jusas, 2247 So. Oakley Avenue, telefonas: YArds 7-8989. Susirinkimai įvyksta kas trečią sekmadienį kiekvieno mėnesio 1 val. po pietų Hollywood svet., 2417 W. 43rd St. Į klubą priimami vyrai ir moterys lygiomis teisėmis, nuo 15 ligi 55 metų amžiaus.

HUMBOLDT PARK LIETUVIŲ POLITIKOS KLUBO VALDYBA 1955 M.: Pirm. John Benekaitis, 3724 No. Sheffield Ave., tel. LA 5-8216; vicepirm. Vic. Pačkauskas, 1645 No. Mozart St.; prot. rašt. John Railla. 4839 Winnemac Ave., MU 5-9356; fin. rašt. St. Buneckis, 3312 Wabansia Ave., tel. SP 2-3765; kas. Paul Milaševičius, 4207 No. Linder Ave., tel. PA 5-0256; maršalka Anton Kuprevicz, 5431 W. Drummond Place. Klubo mėnesiniai susirinkimai šaukiami kas trečią trečiadienį, 3600 W. North Ave.

SUSIVIENIJIMO LIETUVIU NAMŲ SAVININKU BRIDGEPORTE VALDYBA 1955 METAMS: Antanas Shimkus pirm., 3100 So. Lituanica Ave.; Stasys Kunevičius vicepirm., 3220 So. Union Ave.; A. Kaulakis nut. rašt., 3247 So. Emerald Ave., telef.: CA 5-3016; Thomas S. Janulis fin. rašt., 3430 So. Morgan St., tel. VI 7-5775; Steve Rumchiks išd., 3448 S. Union Ave., tel. YA 7-3558; J. Daraška iždo glob.; J. Stumbris maršalka. Susirinkimai įvyksta kas antrą antradienį kiekvieno mėnesio, 7:30 val. vak., Chicagos Lietuvių Auditorijoje, 3133 So. Halsted Street. Visi namų savininkai kviečiami priklausyti prie šios organizacijos.

CHICAGOS LIETUVIU SUVALKIEČIU DRAUGIJOS VALDYBA 1955 METAMS: Pirm. Adela Burba, 5847 So. Blackstone Ave., tel.: DO 3-5165; pirm. pagelb. Antanas Markauskas, 818 N. 14th Ave. Melrose Park, Ill., telef.: FI 4-7581; nut. rašt. Jonas Utara, 903 N. 20th Ave., Melrose Park, Ill., tel.: FI 4-3685; turto rašt. Vytautas Utara, 4537 S. Paulina St.; kontr. rašt. Ona Švirmickas, 2512 W. 69th St., tel.: HE 4-0290; iždin. John Puniška, 2605 W. 43rd Street, telef.: LA 3-6308; maršalka Simon Viršila, 4218 So. Rockwell Street. Susirinkimai atsibūna kas ketvirtą trečiadienį kiekvieno mėnesio Hollywood svet., 2417 W. 43rd Street. DRAUGIJOS CHORO VALDYBA Pirm. Vytautas Utara, 4537 S. Paulina St.; rašt. O. Švirmickienė, 2512 W. 69th St., tel.: HE 4-0290.; knyg. M. Endziulis, 5610 So. Maplewood Ave., tel.: HE 4-2343.

UPYTĖS DRAUGIŠKO KLUBO 1955 METŲ VALDYBA: Adomas Bartus pirm., 7221 So. Francisco Ave., tel. HE 4-6761; Tadas Zaleckis vicepirm., 7236 So. Whipple St. Bernice Kutas nut. rašt., 5816 S. Sacramento Ave., tel. PR 6-4717; Bernice Žemgulis fin. rašt., 2535 W. 42nd St., telef.: VI 7-2879; Justinas Juškėnas iždin., 2547 W. 45th St., LA 3-8314; Jonas Jusis maršalka, 4332 So. Rockwell St.; Adela Burba koresp., 5847 So. Blackstone Ave., DO 3-5165. Susirinkimai įvyksta kas pirmą šeštadienį kiekvieno mėnesio Vainutas svet., 4256 So. Maplewood Avenue, 7:30 val. vak. Į klubą priimami vyrai ir moterys lygiomis teisėmis.

KRAKIŠKIŲ DRAUGIŠKO KLUBO 1955 METŲ VALDYBA: Felix Platkauskas pirmininkas, 4019 S. Rockwell St., tel. LA 3-0833; Mike Kačinskas vicepirm., 6924 So. Artesian, tel. PR 6-9337; Alex Kvedaras nutarimų rašt., 4246 S. Maplewood Ave.; Joseph Bložys turto rašt., 3938 W. 63rd Place, tel. RE 5-2562; William Jankauskas iždininkas, 3332 South Lowe Ave., telef. VI 7-1413; Organizatorė Mrs. Starene, 4002 S. Rockwell Street; Juozapas Bložys, koresp., 3938 W. 63rd Place. Susirinkimai įvyksta kas pirmą sekmadienį kiekvieno mėnesio Klub Vainutas svetainėje, 4256 So. Maplewood Ave., 2 val. po pietų. Į klubą priimami vyrai ir moterys lygiomis teisėmis.

LIETUVIŲ MOTERŲ DRAUGIJOS "APŠVIETOS" VALDYBA 1955 M.: pirm. Stella Kaulakis, 3247 South Emerald Ave., tel. CA 5-3016; vicepirm. Anna Piliponis, 3302 S. Union Ave., YA 7-7484; nut. rašt. Sophie Puniška, 2605 West 43rd St., telef. LA 3-6308; fin rašt. Magd. Viščiulis, 4118 N. Ottawa Ave., GL 3-3622; išd. Anastazija Valančienė, 5702 So. Emerald Ave.; iždo glob. Marė Endziulienė, 5610 S. Maplewood Ave. tvarkdarė Ona Juozaitis, 3249 So. Green St. Susirinkimai Sandaros svetainėje, 840 W. 33rd Street, kas antrą antradienį.

SLA 63 KUOPOS VALDYBA 1955 M.: Pirm. Petras Kurzikauskas, 10634 So. Indiana Ave., tel. PU 5-0074; vicepirm. Juzė Klonienė, 8858 So. Cottage Grove Ave.; protokolo rašt. Petras Kučinskas, 5 W. 112th Pl. tel.: PU 5-8099; fin. raš. ir organ. Albinas Laurutanas, 10530 S. Indiana Ave., tel. WA 8-0865; iždininkė Anastažija Snarskis, 610 E. 88th St., tel. TR 4-9291; iždo glob. Magdė Bartulienė, 627 E. 89th Place, tel. VI 6-3337; Marė Simonelienė, 716 E. 92nd Place; maršalka Jonas Bolišauskas, 515 E. 91st Place; dakt. kvotėjas Dr. J. Makaras, 11750 So. Parnell Ave., tel. PU 5-8277. Susirinkimai šaukiami Tuley Park svetainėje, 90th St. ir St. Lawrence kiekvieno mėnesio 1-mą penktad.

LIETUVOS ŪKININKO DRAUGIJOS VALDYBA 1955 METAMS: Pirmininkas Antanas Valonis, 2222 W. 107th St.; vicepirmin. Kazimieras Davis. 5648 So. Bishop St.; 2 vicepirm. Elzbieta Dambro, 2738 W. 60th St.; nut. rašt. Jonas Zaura, 2222 W. 23rd Place; fin. rašt. Adela Tamor, 1832 So. 50th Ave., Cicero, Ill.; kasos globėjai: Stanislovas Žičkus, Jonas Žurkauskas ir Jonas Matilionis; kasininkas Vincas Duoba; teisėjas V. Valonis, Dr. S. Biežis daktaras kvotėjas, maršalka Ignas Benešunas, korespondentas Kazimieras Davis.

DRAUGYSTĖ SUSIVIENIJIMO BROLIŲ IR SESERŲ LIETUVIŲ VALDYBA 1955 METAMS: Pirm. A. Zalagėnas, 129th ir State Rd., Lemont, Ill.; vicepirm. A. Barscius, 3014 W. 40th St.; fin. rašt. G. Jakubauskas, 3242 So. Emerald Ave.; nut. rašt. W. Pankauskas, 1820 Canalport Ave., CA 6-5388; kas. F. Norbut, 1645 W. Wabansia Ave., AR 6-1068; kontr. rašt. W. Vinclovas, 3362 So. Lowe Ave.; kasos globėjos: M. Sinkevičienė ir O. Slausgalvienė; ligonių apekūnas F. Norbut. Susirinkimai būna kas antrą sekmadienį kiekvieno mėnesio 1 val. po pietų Dievo Apvaizdos parapijos svetainėje.

CICERO LIETUVIŲ NAŠLIŲ IR NAŠLIUKIŲ DRAUGIŠKO KLUBO VALDYBA 1955 METAMS: Pirm. Antanas Matul, 4155 Hirsch St., Chicago 51, Ill.; pirm pagelb. Paul Kvederis, 1420 So. 50th Ct., Cicero; nut. rašt. K. Kazlauskas, 4435 So. Campbell Ave., Chicago; turto rašt. Antanas Grincevičius, 8036 So. Yale Ave., Chicago 20, Ill., tel. ST 3-3316; kontrolės rašt. John Zaura, 2222 West 23rd Pl., Chicago; iždin ir koresp. J. Balakas, 1414 S. 49th Ct., Cicero, tel. TO 3-8534; maršalka J. Striška, 1411 So. 48th Ct., Cicero. Susirinkimai vyksta kas pirmą penktadienį kiekvieno mėnesio, 8 val. vak., 1500 So. 49th Ave., Cicero, Ill.

DRAUGYSTĖS LIETUVOS KAREIVIŲ VALDYBA 1955 METAMS: Kazys Šimkus pirm., 1514 S. 48th Ct., Cicero; S. Šileika ir J. L. Žukauskas vicepirm. ir ligonių lankytojai; K. P. Deveikis nut. rašt.; K. Andrijauskas iždininkas; Ben Tumaviče fin. rašt. Susirinkimai kas trečią sekmadienį kiekvieno mėnesio, Liberty svet., 1401 S. 49th Court.

ZARASIŠKIŲ KLUBO VALDYBA 1955 METAMS: Pirm. James Tarulis, 1438 So. 50th Ct., Cicero, tel. OL 2-0312; vicepirm. J. Užundenis, 6753 So. Maplewood Ave., tel. PR 6-4710; nut. rašt. F. Zaliecka, 5347 S. Bishop St., tel. GR 6-3054; fin. rašt. J. Yuškėnas, 2547 W. 45th St., tel. LA 3-8314; išd. Ralph Puslis, 7144 So. Sawyer Ave., tel. PR 6-7045; trys direktoriai: J. Alikonis, 1005 W. 58th St., tel. WE 6-6235; N. Matulis, 1318 N. Homan Ave., tel. AL 2-518.1; P. Padvaiskas, 2335 W. 23rd St., tel. YArds 7-9485. Susirinkimai šaukiami kas antro mėnesio pabaigoje Hollywood sveainėje, 2417 W. 43rd St., Chicagoje.

LIET. KULTŪROS DRAUGIJA, Chicagos Liet. Draugijos skyrius: Pirm. K. P. Deveikis, 1330 So. 49th Ave., Cicero; nut. sekr. J. Balakas; fin. sekr. ir iždininkas K. Jakubka; išdo globėjas M. Tribičius. Susirinkimai vyksta kas trečią ketvirtadienį Skadausko sveainėje, 1500 S. 49th Ave.

UNITY LITHUANIAN BEN. CLUB VALDYBA 1955 METAMS: Pirmininkas Mike Trijonis, 4510 So. Hermitage Ave., FR 6-2172; pirm. pagelb. Stanley Petkus, 4603. So. Paulina St., nut. rašt. Mike Martin, 6611 S. Fairfield Ave., HE 4-9822; fin. rašt. Walter Sharka, 4635 S. Washtenaw Ave., FR 6-0166; išd. Nick Abaraviče, 8907 So. Cottage Grove Ave., VI 6-1855; kasos globėjai St. Laparskis ir Kost. Kupetis; namo trustisai: Nick Abaravičius, L. Rimšelis, P. Seduikis; manager L. Rimšelis, 3020 W. 64th St. Susirinkimai vyksta kas pirmą kiekvieno mėnesio penktadienį 8 val. vakare, 4558 So. Marshfield Ave., Chicago, Ill.

JONIŠKIEČIŲ L. ir K. KLUBO VALDYBA 1955 METAMS: Pirm. John Gasparaitis, 3407 W. 72nd Place; vicepirm. Adelė Burba, 5847 South Blackstone, DO 3-5165; nut. rašt. Joseph Keturakis, 3217 S. 53rd Ct., Cicero, Ill., tel. OLympic 2-8243; fin. rašt. Frank Chepulis, 3510 W. 63rd St., tel. RE 7-0243; kasierius Joseph Vebell, 6447 So. Emerald Ave., tel. EN 4-4380; kasos globėja Estelle McNamee, 6948 S. Rockwell St., tel. HE 4-3138; korespondentas Julius Adomaitis, 6430 S. Campbell Ave., tel. PR 6-8819. Susirinkimai įvyksta kas antrą sekmadienį kiekvieno mėnesio, Vengeliausko svetainėje, 4500 So. Talman Ave., 1 val. po pietų.

LIETUVIŲ ŽAGARĖS KLUBO VALDYBA 1955 METAMS: Pirmininkas W. Christian, 3238 W. 110th St., tel. CE 3-5635; vicepirm. J. Vebell, 6447 So. Emerald Avenue, telef. EN 4-4380; nut. rašt. J. Keturakis, 3217 So. 53rd Ave., Cicero 50, Ill., tel. OL 2-8243; fin. rašt. Mrs. B. Žemgulis, 2535 W. 42nd St., telef. VI 7-2879; išd. Mrs. Adelė Burba, 5847 So. Blackstone Ave., tel. DO 3-5165; kasos glob. J. Sherman, 6348 So. Albany Ave., tel. PR 6-1552; koresp. J. Balakas, 1414 So. 49th Ct., Cicero 50, Ill., tel. TO 3-8534; maršalka Mrs. A. Povilaitis, 509 103rd Street. Klubo susirinkimai įvyksta kas 4-tą nedėldienį kiekvieno mėnesio Vengeliausko svetainėje, 4500 So. Talman Ave. 1 valandą po pietų.

ERŽVILKO DRAUGIŠKO KLUBO VALDYBA 1955 METAMS: Pirmininkas Charles Redecke, 7210 S. Washtenaw Ave., tel. HE 4-2341; vicepirm. Louis Antanavič, 7019 South California Ave., tel. PR 6-6561; nut. rašt. Nellie Wilcop, 4443 So. Rockwell St., tel YA 7-4472; fin. rašt. Bernice Žemgulis, 2535 W. 42nd St., tel. VI 7-2879; išd. Marie Redecke, 7210 So. Washtenaw Ave., tel. HE 4-2341; koresp. Jonas Dowiat, 5945 So. Albany Avenue, telefonas HE 4-9897. Klubo susirinkimai įvyksta kiekvieno mėnesio pirmą trečiadienį, 7:30 val. vak. P. Vengeliausko svet., 4500 S. Talman Ave., Chicago.

LIETUVIU KEISTUČIO PAŠALPOS KLUBO 1955 METU VALDYBA: Antanas J. Valonis pirm., 2222 W. 107th Street, PR 9-1077; Frank J. Jakavičia vicepirm., 3531 W. 5th Ave., SA 2-4985; Mečys Krasauskas nut. rašt., 4438 So. Francisco Ave., LA 3-8952; Bruno G. Shotas finansų rašt., 7140 So. California Avenue, HE 4-1135; Frank Mickas išd., 4146 Archer Ave., LA 3-9066; John A. Simonavičius iždo glob., 4531 So. California Ave., LA 3-6978; Jonas Gurgždas kontr. rašt., 3944 S. Rockwell St.; Domininkas Chepela maršalka; Teisėjas A. F. Wells advokatas-patarėjas, 59 W. Washington St.; Dr. M. T. Strikol daktaras-kvotėjas, 4645 So. Ashland Ave., YArds 7-4787. Keistučio klubo susirinkimai įvyksta kiekvieną mėnesį 1-mą sekmadienį 1 val. po pietų, Hollywood svetainėje, 2417 W. 43rd Street.

Birželio 19-oji – TĖVŲ DIENA

Vaikai dažnai galvoja ir negali išgalvoti, kokią dovaną nupirkti tėvui. Yra įvairių Tėvų Dienai tinkamų dovanų, bet

NAUJIENOS – PATI GERIAUSIOJI DOVANA

NAUJIENOS ištisą metą teiks tėvui pačias naujausias ir įdomiausias žinias, jos kiekvieną dieną primins senukui gerą vaiko širdį. NAUJIENAS labai lengva dovanoti tėvams. Chicagoje NAUJIENOS kainuoja $10.00 metams, kitose JAV vietose ir Kanadoje kainuoja tik $9.00, o užsieniuose gyvenantiems tėvams—$11.00. Ištisą metą dienraštis bus siuntinėjamas tėvui, jei sūnus duktė pasiųs pinigus tokiu adresu:

NAUJIENOS

1739 SO. HALSTED STREET CHICAGO 8, ILLINOIS

NAUJIENŲ PIKNIKAS

įvyks birželio 19 dieną

LIBERTY GROVE PARKE

Piknikui paruošta nepaprastai įdomi dainos, muzikos ir šokių programa.

Šokiams gros puiki muziko AKELIO KAPELA.

Visi Chicagos ir jos apylinkės lietuviai kviečiami minėtą sekmadienį atsipalaiduoti nuo kitų įsipareigojimų ir atvykti į PAVASARINĮ NAUJIENŲ PIKNIKĄ.

NAUJIENOS

TRUMPAI

★

— **Maironio poezijos rečitalis,** kurį Chicagos Aukštesnioji Lituanistikos Mokykla ruošia savo abiturientų išleidžiamojo akto proga, bus birželio 12 d. (sekmadienį), 3 val. 30 min. po pietų, Marquette Parko parapijos salėje. Rečitalį režisuoja akt. Algimantas Dikinis. Įėjimas neapmokamas.

— **Nora Gugienė ir Dan Kuraitis,** gyv. Chicagoje, yra pirmieji Alice Stephens ansamblio įdainavimo plokštelės — albumo mecenatai, užsiprenumeravę ir sumokėję po 25 dol.

— **Dr. Antanas Lipskis,** gyv. Berwyn, per prel. I. Albavičių paaukojo Vasario 16 Gimnazijos reikalams 50 dol.

— **A. Ragauskas,** 3029 South Emerald Ave., Chicago 16, atsiuntė Kultūros Fondo iniciatoriams pranešimą, kuriame pažadėjo K. F. pirmąjį įnašą — 50 dol. Tolimesni įnašai pareisią nuo jo būsimos finansinės ir medžiaginės padėties.

— **54 stambios dovanos** bus paskirstytos birželio 12 d. įvyksiančioje Balfo gegužinėje Bučo sode, Willow Springs, Ill.

— **Alė Antanaitytė,** Alekso ir Kazės Antanaičių duktė, šį pavasarį trečiąja mokine baigė šv. Barboros vidurinę mokyklą Bridgeporte. Ta proga tėvai pereitą sekmadienį suruošė šaunią puotą Lietuvių Auditorijoje, kurioje dalyvavo gausus būrys giminių ir draugų. Abiturientė gavo daug dovanų ir gėlių. Svetainės savininkai p. p. Malioriai parodė ypatingai daug rūpesčio. Alė jau keleri metai dainuoja "Pirmyn" chore. Šį rudenį ji pasiryžusi studijuoti dramą.

— **Juozas Bešonis** pardavė savo namą 1019 W. 32 St. ir nusipirko didelę maisto produktų krautuvę pietinėje Chicagos dalyje. Chicagos lietuvių prekybininkų būrys padidėjo dar vienu gabiu prekybininku. Ponų Bešonių sūnus Algis pernai baigė aviacijos inžineriją Michigano valstybiniame universitete ir šiuo metu tarnauja JAV aviacijoje. Duktė Irena, baigusi slaugių mokyklą, dirba Mercy ligoninėje. Jauniausioji duktė Nijolė mokosi gimnazijoje. Šiai šauniai lietuviškai šeimai tenka linkėti kuodaugiausiai sekmės.

— **Balfo gegužinei,** kuri bus birželio 12 d. Bučo sode, Willow Springs, Ill., paaukojo dovanoms: Kazik Furniture Co., 1506 W. 63rd St., supamą kėdę $15 vertės; audykla "Juosta", kurios savininkas yra K. Prišmantas, juostinių takelių komplektą $9 vertės.

— **ALB Cicero apylinkės** naująją valdybą sudaro J. Švedas, prof. Rukuiža, P. Maldeikis, O. Stučinskienė ir Breivė. Revizijos komisijon įeina I. Kazlauskas, Dr. Z. Ašoklis ir A. Orvidas.

— **Kun. V. Šarkai** sušelpti komitetas, vadovaujamas prel. I. Albavičiaus, šį mėnesį baigia savo darbą ir spaudoje paskelbs viešą savo darbo apyskaitą. Komiteto adresas: Rt. Rev. I. Albavičius, 1515 So. 50 Ave., Cicero, 50, Ill.

— **Aukštesniosios Lituanistikos Mokyklos** Chicagoje Tėvų Komitetas prašo gerb. tėvus, kurie dar neatsilygino už mokslą, nepamiršti šį šeštadienį (birželio m. 11 d.), paskutinę mokslo metų pabaigos dieną, atsiskaityti su mokykla.

— **Prudencija Bičkienė** (E. Chicago) ir **Marion Blazis** (iš Berwyno) priimti į Chicagos operą. Iš 250 kandidatų į operos chorą iš Chicagos buvo priimti 5 asmenys. Taip pat priimta čikagietė **Lucija Valatkaitė.**

— **Vilniaus Krašto Lietuvių Sąjungos,** Mažosios Lietuvos Lietuvių Draugijos ir Mažosios Lietuvos Bičiulių Draugijos atstovai turėjo bendrą posėdį mkt. Maldėno bute, kur aptarė daug bendrų veikimo reikalų. Pirmoje vietoje nutarė surengti bendrą Joninių laužą birželio mėn. 25 d. (šeštadienio vakare), kaip tradicinę lietuvių šventę. Vieta numatyta Spaičio sode, prie Archer Ave., gero ir patogaus susisiekimo. Bus meninė programa, muzika, vaišės ir pasilinksminimai. Posėdyje dalyvavo: Vilniaus Sąjungos—Galvydis, Maldėnas, A. Stankus ir Gr. Sirutienė, Mažosios Lietuvos Bičiulių—A. Gintneris ir Mažosios Lietuvos Lietuvių — Purvinas, Kūjus ir Žiobrys.

— **Kristinai Civinskaitei** šiomis dienomis buvo padaryta Mercy ligoninėje Chicagoje sunki galvos operacija. Jos sveikata pamažu gerėja. K. Civinskaitė, knygų leidyklos Terros savininko V. Civinsko duktė, anksčiau buvo pervažiuota sunkvežimio.

— **Reinoldo Pipynio ir Ievos Neimanaitės** jungtuvės įvyks š. m. birželio 11 d. 2 val. popiet liet. evangelikų reformatų bažnyčioje, 1942 N. Spaulding.

—**S. Tamulaitis** prašo paskelbti, kad steigiamojo Kultūros Fondo reikalais kreiptis į jį šiuo adresu: 1115 W. 19th Street, Chicago 8, Ill. (Skelb.).

Šaltimiero radijas

Klausykite Povilo Šaltimiero radijų šį vakarą WGES — 1390 kil. Pradžia 8:00 val. vak. Visada gyvi ir puikūs transliavimai, be rekordų.

Melrose Park, Ill.

Liūdnųjų birželio įvykių minėjimas

Amerikos Lietuvių Bendruomenės Melrose Parko apylinkė ruošia iškilmingą akademiją 1941 metų birželio įvykiams paminėti. Akademija įvyks birželio 12 d. 3 val. popiet Probish salėje (22 Ave. ir Lake Et. kampas) Melrose Parke.

Paskaitą skaitys Dr. Palaitis, gyv. Racine, Wis. Dr. Palaitis yra vienas iš gyvųjų liudininkų, kuriam, kaip komunistinio rėžimo aukai, teko pergyventi to rėžimo nužmoginimo kančias. Visuomenė kviečiama gausiai dalyvauti, kad iš Dr. Palaičio išgirstų tai, ką šiandien ruošia visos žmonijos priešas, komunizmas visam pasauliui. **Koresp.**

Igno Šlapelio laidotuvės

Birželio 7 d. 9 val. rytą Petkaus koplyčioje susirinko gausiai žmonių atsisveikinti su netikėtai mirusiu dailininku prof. Ignu Šlapeliu. Karstas skendėjo gėlių vainikuose. Genovaitė Gieddraitienė koplyčioje vargonais pagrojo gedulingų melodijų. Laidotuves gražiai tvarkė laidot. direktorius P. J. Ridikas. Grabnešiais buvo kolegos dailininkai: prof. A. Varnas, Vl. Vijeikis, arch. J. Mulokas, M. Šileikis, J. Pautienius ir V. Vaitekūnas. Ponia M. Zolpienė daug prisidėjo prie šermenų darbo. Ponia Šlapelienė, sukrėsta staigios vyro mirties, buvo susirgusi, bet, gydytojui sutikus, dalyvavo laidotuvėse kartu su šeima: dukra Jūra, svainiu William Morgan ir velionio broliu Napoleonu Šlapeliu bei jo žmona.

Po gedulingų pamaldų bažnyčioje ir kun. Paškausko pamokslo, karstas buvo nulydėtas į šv. Kazimiero kapines. Lydėtojų buvo nemaža. Kapinėse buvo parodyta ir lietuviškos dvasios jautrumas. Čia artimieji velionio Igno Šlapelio draugai tarė paskutinio atsisveikinimo žodį: dailininkų ir architektų draugijos vardu dailininkas prof. A. Varnas, buvęs mokyklos draugas; Profesorių Draugijos valdybos narys Dr. Nasvytis. Liet. Studentų Sąjungos Chicagos skyriaus vardu su velioniu kaip su Studentų Šalpos Fondo pirmininku atsisveikino stud. V. Valatkaitis. Visi jie kalbėjo labai trumpai, bet jautriai ir nuoširdžiai.

Ne tiktai vel. Šlapelio šeima, bet ir daugelis lietuvių pasigęs šviesios jo asmenybės. Šlapelis buvo kuklus, pastabus, nuoširdus, nepasididžiuojąs. Mėgo humorą. Jam daugiau rūpėjo kultūriniai dalykai ir jis juos laikė pirmoje vietoje. Buvo Chicagos Lietuvių Literatūros Draugijos narys, Studentų Šalpos Fondo pirmininkas. Abiejuose sakytos draugijos metraščiuose yra išspausdinti vertingi jo straipsniai apie estetiką ir Leonardo da Vinci. Vėliau jisai parašė ir knygą apie Leonardo da Vinci (spaudoje).

Be to, Ign. Šlapelis anksčiau yra parašęs keletą knygų, kurių tarpe studiją apie M. K. Čiurlionį. Paliko nemaža raštų rankraščiais. Nebaigęs kunigų seminarijos, įstojo į Krokuvos Meno Akademiją, vėliau studijavo meną ir istoriją Romoje, Muenchene ir kt. Lietuvoje buvo įsigijęs 50,000 litų vertės biblioteką, kuri liko nežinia kieno rankose.

Tegul jam būna lengva šios šalies žemė! **M. Š.**

— Buvę tremtiniai, nepamirškite likusių niūriose stovyklose savo draugų. Bent vieną kartą metuose aukokite jiems vienos dienos uždarbį!

PROFESORIUI IGNUI ŠLAPELIUI

Lietuvių Studentų Šalpos Fondo pirmininkui, mirus, reiškiame gilią užuojautą jo žmonai ir artimiesiems.

Lietuvių Studentų S-gos JAV Centro Valdyba

MINĖSIME BAISŲJĮ BIRŽELĮ

BUS SVARBŪS KALBĖTOJAI IR MENINĖ PROGRAMA

Birželio 11 d., ateinantį šeštadienį, 7 val. vakare, Marijos Aukštesniojoje Mokykloje, prie 67 ir California Ave., įvyks didžiulis lietuvių susirinkimas su kalbomis ir menine programa.

To susirinkimo tikslas — protestuoti prieš komunistinį Lietuvos pavergimą ir žiauriausią Lietuvos žmonių išnaudojimą, žudymą, vežant juos į Sibirą katorgos darbams, ir prisiminti mūsų kankinamuosius brolius ir seseris.

Šio parengimo kalbėtojai bus kongresmenas Alvin M. Bentley, ALT vicepirm. Antanas Olis ir kit.

Meninę programą atliks Chicagos Lietuvių Vyrų Choras, vadovaujamas Vl. Baltrušaičio, akompanuojamas A. Kučiūno.

Įėjimas nemokamas. Šeštadienio laikas laisvas nuo darbų, tad yra gera proga gausiai dalyvauti šiame parengime, kurį ruošia ALT Chicagos skyrius. K.

JULIJA BALSIS

Julijai, mūsų nuoširdžiai bendradarbei ir sąmoningai lietuvaitei, buvo padaryta operacija. Ji jau grįžo iš ligoninės, ir dabar yra prižiūrima jos pačios namuose, 10431 So. Campbell Ave.

Jos giminės, draugai ir pažįstami dažnai aplanko ir laukia, kol ji pasveiks. Prieš susirgimą mane dažnai aplankydavo: daaš be jos, kaip be druskos.

Ona Dovgin

JUOZAPAS JUŠKEVIČIUS
2749 W. Fullerton Ave.

Mirė 1955 m. birželio mėn. 3 (trečiadienį) ryte, sulaukęs 77 metų amžiaus. Gimęs Lietuvoje.

Paliko nuliūdę: švogeris Pranciškus Petrutis ir jo vaikai: Pranciškus ir Jurgis Petručiai ir Sophie Keane ir jų šeimos ir kiti giminės, draugai bei pažįstami.

Kūnas pašarvotas Stepono Lackawicz koplyčioje, 2314 W. 23rd Place.

Penktadienį, birželio mėn. 10 dieną, 8:30 val. ryte, kūnas bus lydimas iš koplyčios į Aušros Vartų parapijos bažnyčią, o po gedulingų pamaldų bus laidojamas Šv. Kazimiero kapinėse.

Visi a. a. Juozapo Juškevičiaus giminės, draugai ir pažįstami nuoširdžiai kviečiami dalyvauti laidotuvėse ir suteikti jam paskutinį patarnavimą ir atsisveikinimą.

Nuliūdę lieka:
Švogeris su vaikais ir jų šeimomis ir kiti giminės.

Laidotuvių direkt. Steponas Lackawicz. Tel.: VI 7-6672.

JOHN BAJORINAS
gyv. 4218 So. Rockwell St.

Mirė 1955 m. birželio 6 d., 1:30 val. po pietų, sulaukęs pusės amžiaus. Gimęs Tauragės apskr., Pagramančio parapijoje, Šaukėnų kaime.

Amerikoj išgyveno 43 metus.

Paliko nuliūdę: žmona Barbora, pagal tėvus Žadaikis, sūnus Stanley, marti Frances, anūkė Barbara Ann, (gyvena Houston, Texas), sesuo Marijona Bajorinaitė, sesers vaikai Joseph, Estelle Aleliūnas, Walter Aleliūnas, Anna Puhr ir jų šeimos; švogeris Kazimieras Žadaikis ir jo šeima, gyv. Pittsburgh, Pa.; pusseserė Uršula Poškienė, jos vyras Nick ir jų šeima; giminaičiai: Juozapas Mileris ir Antanas Rupšas ir jų šeimos ir kiti giminės, draugai ir pažįstami.

Kūnas pašarvotas koplyčioje 4330 So. California Ave.

Penktadienį, birželio 10 dieną, 9:00 val. ryto bus lydimas iš koplyčios į Nekalto Prasidėjimo Panelės Šv. parapijos bažnyčią, o po gedulingų pamaldų bus laidojamas Šv. Kazimiero kapinėse.

Visi a. a. John Bajorino giminės, draugai ir pažįstami nuoširdžiai kviečiami dalyvauti laidotuvėse ir suteikti jam paskutinį patarnavimą ir atsisveikinimą. Nuliūdę lieka:

Žmona, Sūnus, Marti, Anūkė, Sesuo, Pusseserė ir Giminės.

Telef.: GRovehill 6-2345.

FRANK JULIŠAUSKAS
909 W. Cullerton St.

Mirė 1955 m. birželio mėn. 8 dieną ryte, sulaukęs senatvės. Gimęs Lietuvoje, Panevėžio aps.

Amerikoje išgyveno 50 metų.

Paliko nuliūdę: dvi seserys: Constance Ward su šeima ir Paulina Rabačiauskas, švogeris Jonas ir jų šeima, sesers duktė Ona Nausėdas su šeima ir kiti giminės, draugai ir pažįstami.

Kūnas pašarvotas Petro Gurskio koplyčioje, 659 W. 18th St.

Šeštadienį, birželio 11 dieną, 9:30 val. ryte bus lydimas iš koplyčios į Lietuvių Tautines kapines.

Visi a. a. Frank Julišauskas giminės, draugai ir pažįstami nuoširdžiai kviečiami dalyvauti laidotuvėse ir suteikti jam paskutinį patarnavimą ir atsisveikinimą.

Nuliūdę lieka:

Seserys, Švogeris, Sesers Duktė ir kiti Giminės.

Laidotuvių direktorius Petras Gurskis. Tel.: SEeley 3-5711.

PETRAS KAZĖNAS
gyv. 4351 So. Washtenaw Ave.

Mirė 1955 metų birželio mėn. 7 dieną, 2:05 valandą ryte, sulaukęs pusės amžiaus. Gimęs Lietuvoje, Ežerėnų apskrityje, Dukštų parapijoje, Girškūnų kaime.

Amerikoje išgyveno 43 metus.

Paliko nuliūdę: mylima žmona Leokadija (Sarulytė), sūnus Petras, marti Estelle, duktė Bronislava, anūkė Rosanne, sesuo Adelė Ragėnas, švogeris Antanas; pusbrolis Juozapas Skucevičius su šeima ir kiti giminės, draugai bei pažįstami.

Priklausė Šv. Vardo Draugijai.

Kūnas bus pašarvotas šiandien 5 valandą po pietų John F. Eudeikio koplyčioje, 4330 So. California Ave.

Šeštadienį, birželio 11 dieną, 8:30 valandą ryto, kūnas bus lydimas iš koplyčios į Nekalto Prasidėjimo Panelės Švenčiausios parapijos bažnyčią, o po gedulingų pamaldų bus laidojamas Šv. Kazimiero kapinėse.

Visi a. a. Petro Kazėno giminės, draugai ir pažįstami nuoširdžiai kviečiami dalyvauti laidotuvėse ir suteikti jam paskutinį patarnavimą ir atsisveikinimą.

Nuliūdę lieka:
Žmona, Sūnus, Marti, Dukrė, Anūkė, Sesuo, Švogeris, Pusbrolis su šeima ir kiti Giminės.

Laidotuvių direktorius John F. Eudeikis. Tel.: LA 3-0440.

PRADĖK TAUPYTI ŠIANDIEN, - TURĖSI RYTOJ!

TAIGI PRADĖK TAUPYTI ŠIOJE LIETUVIŠKOJE ĮSTAIGOJE.
Kiekvieno taupytojo indėliai yra apdrausti iki $10,000.00.

BRIGHTON SAVINGS and LOAN ASS'N.

4071 Archer Ave. Tel.: LAfayette 3-8248
(į vakarus nuo California Avenue)

CHARLES ZEKAS, Secretary

OFISO VALANDOS:
Pirmad., Antrad., Penktad. ir Šeštadienį 9:00 ryte iki 4:30 val. po pietų.
Trečiad. 9:00 ryto iki 12 val. dieną. Ket irt. 9:30 ryte iki 8:00 val. vak.

LOVEIKIS Siunčiam Gėlės Telegramu | Visas Pasaulio Dalis
KVIETKININKAS
Gėlės Vestuvėms, Banketams ir Pagrabams.
3316 So. Halsted St. YArds 7-7308

GĖLININKAS
(PUTRAMENTAS)
Linksmumo arba liūdesio valandoje Gražiausios Gėlės ir Vainikai. Antkapių papuošimai ir sezoninės kapams gėlės.
ROY R. PETRO (Putramentas)
5519 So. Harlem Avenue
POrtsmouth 7-9020

URBA Gėlės Mylintiems, Vestuvėms, Banketams, Laidotuvėms, Papuošimams
GĖLININKAS
4180 ARCHER AVENUE
Tel.: LA 3-5800 arba LA 3-5870

GUŽAUSKŲ
BEVERLY HILLS GĖLINYČIA
GĖLĖS VISOMS PROGOMS
2443 W. 63 ST.
Telef.: PR 8-0833 ir PR 8-0834

Steponas C. Lackawicz
LAIDOTUVIŲ DIREKTORIUS
TRYS KOPLYČIOS
2424 WEST 69th STREET — REpublic 7-1213
2314 WEST 23rd PLACE — VIrginia 7-6672
10756 S. MICHIGAN AVE. — PUllman 5-1270

LIŪDESIO VALANDOJE ŠAUKITE
MAŽEIKA & EVANS
LAIDOTUVIŲ DIREKTORIAI
3 ATSKIROS VĖSINAMOS KOPLYČIOS
6845 S. Western Ave. RE 7-8600-8601
Gyvenantiem kitose miesto dalyse gausim koplyčią arčiau jūsų namų.

A. PETKUS
LAIDOTUVIŲ DIREKTORIUS
6812 So. Western Avenue
1410 South 50th Avenue
CICERO, ILLINOIS
TELEFONAI:
GRovehill 6-2345-6 • TOwnhall 3-2109
KOPLYČIOS VISOSE MIESTO DALYSE

John F. Eudeikis
LAIDOTUVIŲ DIREKTORIUS
Seniausia ir Didžiausia Laidojimo Įstaiga
AMBULANCE DIENĄ IR NAKTĮ
4605-07 So. Hermitage Avenue
Tel.: YArds 7-1741 ir BIshop 7-9481
★
4330-34 So. California Avenue
Telefonas: LAfayette 3-0440
Mūsų radio programos šeštadieniais 9:15 ryto iš WGES, 1390 kil.
MODERNIŠKOS AIR-CONDITIONED KOPLYČIOS

NARIAI Chicagos Lietuvių Laidotuvių Direktorių Asociacijos

AMBULANCE PATARNAVIMAS DIENĄ IR NAKTĮ.
★
TURIME KOPLYČIAS VISOSE MIESTO DALYSE.

PETRAS BIELIŪNAS
4348 S. CALIFORNIA AVE. Phone: LAfayette 3-3572

GEORGE F. RUDMIN
3319 S. LITUANICA AVE. Tel.: YArds 7-1138-1139

P. J. RIDIKAS
3354 S. HALSTED STREET Phone: YArds 7-1911

LEONARDAS A. EZERSKIS
1646 W. 46th STREET Phone: YArds 7-0781

LEONARD BUKAUSKAS
10821 S. MICHIGAN AVE. Phone: COmmodore 4-2228

VASAITIS - BUTKUS
1446 S. 50th AVE., Cicero, Ill. Phone: OLympic 2-1003

ANTANAS M. PHILLIPS
3307 LITUANICA AVENUE Phone: YArds 7-3401

PETRAS P. GURSKIS
659 WEST 18th STREET Phone: SEeley 3-5711

ALFRED VANCE
177 WOODSIDE RD., Riverside, Ill. Tel.: OL 2-5245

SKAUČIŲ VADOVIŲ SĄSKRYDIS

Tenka pasidžiaugti, kad į skaučių vadovių sąskrydį atvyko keletas vadovių ir iš tolimų vietovių: Omahos, Clevelando, Detroito, Canados. Atvykusios skautišku pasiaukojimu nugalėjo mokslo metų baigimo sunkumus, nuotolio nuovargį ir pakėlė tolimos kelionės išlaidas. Visi nugalėti sunkumai sako, kad lietuviška skautiška dvasia yra gyva ir ryžtinga.

Skaučių vadovių sąskridį, įvykusį Chicagoje geg. 28—29 dd. surengė skaučių vyriausia vadovybė — Seserijos Vadija. Į sąskrydį buvo pakviestos tuntininkės, vietininkės, draugininkės, skiltininkės.

Sąskrydžio uždaviniui vykdyti Seserijos Vadija pakvietė visą eilę prelegentų iš pačių skautininkių bei skautininkų eilės ir keletą intelektualų iš šalies.

Sąskrydį atidarė vyriausia skautininkė O. Zailskienė. Ji nusakė suvažiavimo tikslą: — vadovėms suteikti teoretinių ir praktiškų žinių skautybei ugdyti, lietuvybei išlaikyti, religiniam momentui ryškinti, vadovių tarpusavio ryšiams stiprinti. Skautininkė ragino vadoves pasinaudoti paskaitininkų,-ių rūpestingai paruoštomis paskaitomis, bei parodomaisiais praktiškais užsiėmimais, kad, įsigijusios daugiau žinių, galėtų tiksliai ir sėkmingai vadovauti vienetams.

Vyriausia skautininkė, baigusi savo žodį, pakvietė suvažiavimo dalyves sugiedoti Liet. himną. Giesmės garsams nuaidėjus, vyriausia skautininkė suvažiavimo programai vadovauti pakvietė skaučių skyriaus vadovę — sktn. Z. Juškevičienę, kuri suvažiavimui visą laiką ir vadovavo.

Tema — "Skautybė Lietuvoje ir išeivijoje" kalbėjo sktn. Z. Juškevičienė. Ji pasakė, kad Lietuvoje pirmavęs praktiškasis skautybės momentas šiandieną turi užleisti vietą tautiniam, ideologiniam momentui. Kad skautybė šiandieną yra mums tiek reikalinga, kiek ji pasitarnauja mūsų tautiniam reikalui. Lietuviškos skautybės uždavinys šiandieną yra: ugdyti idealų meilę; ugdyti tautinį sąmoningumą, tautinį organizuotumą; lietuvių jaunimą uždegti kovos dvasia už tautos gyvybinius reikalus; lietuvių jaunimą per skautybę jungtį į tautos kovą už laisvę; skautinį jaunimą jungti į lietuviškąjį tautinį kultūrinį gyvenimą.

Kun. Dr. J. Prunskis pamokė skautes, kaip rašyti žinią į laikraštį. Jis papasakojo keletą savo žurnalistinio gyvenimo nuotikių, kas skautes suindomino kalbama tema.

Sktn. N. Grigaliūnienė paskaitoje "Laužai, jų pobūdis ir vakarai" davė praktiškų patarimų, kaip vesti laužus, ruošti vakarus, uždarus viešus ir t. t.. Suvažiavimo dalyvės pakilia nuotaika išklausė šių patarimų.

Tema "Draugovės sueiga ir jos reikšmė" skaitė filisterė paskt. Jurkynienė. Ji taip pat davė praktiškų patarimų, kaip vesti draugovę, susidaryti darbo planą. Pedagoginiais gabumais vedina, ji, kiek išbėgusi iš temos ribos, palietė ir šio laiko žalingą madą turėti "boifrentą" vaikystėje — 12-14 metų amžiuje.

Korporantė skiltn. D. Elvikytė pravedė parodomąją draugovės sueigą, kurios metu išryškėjo pačios vadovės sugebėjimas valdyti plunksną. Sueiga buvo aptarta.

Sktn. M. Jurkšas ir Did. Lietuvos Kunigaikščio skautų vyčių būrelis pravedė praktiškus pionerijos užsiėmimus, pamokė, kaip taisyklingai ir patogiai įsikurti atviroje gamtoje — stovykloje. Prieš akis stovėjo stovyklos modelis, kurį padarė Chicagos skaučių tunto Živilės draugovė, vadovaujama paskt. K. Kuraitytės.

Suvažiavimo proga iškilmingai davė įžodį dvi pakeltos paskautininkės — R. Parulytė, Omahos vietininkė, ir O. Mendelevičiūtė, akademikių draugovės pirmininkė Chicagoje. Jos abi didelio būrio skaučių vadovių ir svečių akademikų akivaizdoje pabučiavo tautinę vėliavą ir pasižadėjo ryžtingai ir garbingai žengti skautybės keliu, būti pavyzdžiu jaunesnėms skautėms. Vyriausia skautininkė užrišo joms kaklaraiščius ir palinkėjo sėkmingai vadovauti. Sveikinimo žodį tarė ir skautininkių skyriaus vadovė pasktn. Kliorienė. Ji kvietė vadoves imtis tiesioginio vieneto vadovavimo darbo. Ir pasakė, kad vienetų veikla šiandieną yra itin reikalinga jaunų vadovių jėgų.

Linksmoji suvažiavimo dalis, arbatėlė ir laužas, buvo drauge su akademikų skautų sąskrydžio dalyviais, kur jaunimas sveikai, nuotaikingai praleido vakarą. Linksmavakariui vadovavo akademikas V. Černius.

Antrą suvažiavimo dieną toliau nustatyta tvarka vyko paskaitos Don Varnas posto patalpose.

Tema "Skautė vadovė ir religija" skaitė kun. sktn. J. Vaišnys. Jis patarė vadovėms su vienetų kapelionais sutartinai dirbti, nes tik sutartinas darbas atnešąs reikiamą naudą vadovaujamoms skautėms.

Tolimesnėje paskaitoje "Skiltis ir jos reikšmė" sktn. Z. Juškevičienė užakcentavo, kad skiltis yra skaučių organizacijos pagrindinis vienetas, kur vyksta psichofizinis—vispusiškas skaučių auklėjimas bei auklėjimasis, ir davė konkrečių nurodymų, kaip sėkmingai vadovauti skilčiai, kaip susidaryti darbo planus vienai sueigai, 3 mėn. ir t. t.

Sktn. N. Grigaliūnienė skaitė tema "Kokia turi būti skautė vadovė". Pasakė, kad: Seserijos Vadija ir paskiros skautininkės siekia išlaikyti gyvą, vieningą ir gausią skaučių seseriją. Nurodė reikalą vadovei įsigyti autoritetą vadovaujamose skautėse, jų tėvuose ir visuomenėje.

Seserijos Vadijos tautinio auklėjimo vadovė P. Janutienė kalbėjo apie tautinius šokius, žaidimus ir ratelius, juos aptarė tautinėje, moralinėje šviesoje. Skatino mergaites šokių srityje rodyti iniciatyvą, nekreipti dėmesio į paaugančių berniukų šiurkštumą ir mokyti juos lietuviškų šokių, kad svetimtautės šokio mokymo keliu nenusivestų juos į svetimą mums pasaulį.

Klausytojos šią paskaitą išklausė su susidomėjimu.

Parodomąją jaunesnių skaučių sueigą pravedė sktn. Meiluvienė. Pedagoginiu požiūriu sueigą pravedė pasigėrėtinai — ji sugebėjo visas būrelio skautes įtraukti į sueigos vyksmą, visos skautės paukštytės turėjo progą vienokiu ar kitokiu būdu, pasireikšti.

J. Kreivėnas, didelis dainos mylėtojas, ilgametis chorvedys kalbėjo tema "Lietuviška daina". Jis perbėgo lietuviškos dainos istoriją, pasakė, kad mes turime brangių 1,000 metų senumo dainų ir čia pat jis padainavo vieną kitą posmelį. Pastebėjo, kad daug dainų turime svetimų nedainuotinų.

Aktualiais seserijos vadijos reikalais kalbėjo sktn. Dr. M. Budrienė, J. Daužvardienė, sktn. O. Zailskienė.

Sktn. M. Budrienė nupasakojo tremties meto lietuvių skaučių bendradarbiavimą su pasaulio skautėmis.

J. Daužvardienė, Seserijos Vadijos užsienio skyriaus vedėja, pasakė, kas yra nuveikta, kokiu keliu yra siekiama išsiaiškinti lietuvių skaučių juridinę padėtį Pasaulio Skaučių Sąjungoje.

O. Zailskienė patikino vadoves, kad Seserijos Vadija pati viena registracijos reikalo nespręs, šauks suvažiavimą ir suvažiavimui pateiks išspręsti šį gyvybinį lietuviškos skautybės klausimą.

Vyr. skautininkė, baigusi pranešimą, padėkojo sąskrydžio dalyvėms, sąskrydžio vadovei ir pakvietė sugiedoti Lietuvos himną.

Suvažiavimą sveikino raštu: Lietuvių Sąjunga Ramovė, Lietuvių Studentų Skautų Korporacija Vytis ir Chicagos Lituanica tuntas, sktn-kės: E. Pūtvytė, L. Čepienė, Kodatienė.

Seserijos Vadija skaitytas sąskrydyje paskaitas išspausdins ir išsiuntinės visoms vienetų vadovėms, negalėjusioms sąskrydyje dalyvauti. **Audra Beržienė**

Budriko radijo programa.

Šį vakarą Budriko radijo programoje iš stoties WHFC, 1450 kil., nuo 6 iki 7 val. girdėsime gražių lietuviškų dainų, kurias sudainuos žinomas operos solistas Algirdas Brazis. Jam akompanuos radijo orkestras. Tad nepraleiskite šios progos, pasiklausykite jo gražaus dainavimo.

Užpereitą savaitę Budriko kontesto premijas laimėjo: Antanas Markauskas, 818 N. 14 Ave.; Janina Užubalienė, 5641 S. Homan Ave., ir Mrs. E. Gudžiūnas, 4619 S. Hermitage Ave. Galutinas visų kontestantų didžiųjų prizų gavimas įvyks birželio 28 d. Chicagos Lietuvių Auditorijoj. **L. M.**

MOVING — APDRAUSTAS PERKRAUSTYMAS — MOVING
IS TOLI IR ARTI
Naujų didelį trokai - Naujausi kraustymo įrankiai
Ilgų metų patyrimas - Pigus ir sąžiningas patarnavimas
JUOZAS NAUJOKAITIS
2022 W. 69 St. Chicago 36, Ill. Tel. WAlbrook 5-9209

RAKANDAI
ILGIAU TARNAUS
GRAŽIAU ATRODYS IŠ
LIETUVIŲ BENDROVĖS
KRAUTUVĖS

PROGRESS FURNITURE Co.
4181-83 ARCHER AVENUE
Tel.: LAfayette 3-3171
Brighton Parko Kolonijoje.
KAS DIENĄ ČIA RASITE DIDŽIAUSIAS PREKIŲ VERTYBES
Naujausių madų, geriųjų išdirbysčių rakandų, kaurų, pečių, televizijos aparatų, refrigeratorių, plovyklų, vaikams rakandų ir visų kitų namam reikmenų. LENGVI IŠSIMOKĖJIMAI PRITAIKOMI VISIEMS.

LIETUVIAI AKIŲ GYDYTOJAI

Dr. Ant. Rudokas, O. D.
tikrina akis, pritaiko akinius, keičia stiklus ir rėmus.
Telefonas: YArds 7-7381
Priima: Vakarais nuo 6 ir 9 val. Šeštad. nuo 10 ryto iki 4 po pietų. Treč. ir sekmad. pagal susitarimą.
4455 S. CALIFORNIA AVE., Chicago.

DR. G. SERNER
LIETUVIS AKIŲ GYDYTOJAS
25 metų patyrimas
Tel.: YArds 7-1829
Pritaiko Akinius
Kreivas Akis
Ištaiso.
Ofisas ir Akinių Dirbtuvė
756 WEST 35th STREET
Valandos: nuo 10 iki 2, nuo 6 iki 8.
Trečiad. nuo 10-12; penktadienį 10-2.
Šeštadieniais 10—2 val. po pietų.

Dr. Kazimieras
MICHEL
Optometristas - Orthoptistas
Gydo nusilpusias ir nervuotas akis
Egzaminuoja akis ir pritaiko akinius
Išgydo kreivas akis be operacijos
Įdeda netikrą — artificialę akį pagal sveiką. Praktikuoja per 39 metus.
Kalba lietuviškai.
4654 SO. ASHLAND AVENUE
Telefonas: YArds 7-6616
Nuo 9:30 val. ryto iki 8 val. vakaro
Geras patarnavimas.

DR. S. VAITUSH, Opt.
Palengvins akių įtempimą, kuri esti priežastimi galvos skaudėjimo svaigimo arba aptemimo, nervuotumo, skaudėjimo, akių karščio Atitaisau trumparegystę ir tolire gystę. Prirengiu teisingai akinius Visuose atsitikimuose egzaminavima daromą su elektra, parodančia mažiausias klaidas. Speciali atyda kreipiama į mokyklos vaikus.
VALANDOS:
Nuo 10:30 ryto iki 7:00 vakaro.
Šeštadieniais iki 4 val. vakaro.
Trečiadienį ir sekmadienį uždaryta
4712 S. ASHLAND AVE.
YArds 7-1373

PIRKITE JAV TAUPYMO BONUS.

MAKES YOUR TEETH NATURALLY WHITE —OR YOU GET $1.38 IN CASH!
Double your money back! Prove it yourself. Get two tubes for only 69¢. Let the first tube show you how Kolynos gets teeth naturally white again... or send the carton and unused tube to: Whitehall Pharmacal Company, 22 East 40th Street, New York 16, New York.
Whitehall Pharmacal Company will promptly send you a check for $1.38.
Offer expires May 31, 1955.
SUPER-WHITE OR CHLOROPHYLL

TRAFICANTE BROS.
759 S. California Ave. SAcramento 2-0301
2301 W. Taylor Street TAylor 9-9100
OPEN MONDAY AND THURSDAY EVENINGS

BUICK'AS
LIETUVIŠKAS
AUTOMOBILIS

Dr. Juzė ir Dr. Kęstutis AGLINSKAI
GYDYTOJA-JAS IR CHIRURGĖ-GAS
2300 WEST 51st STREET
VALANDOS:
Pirm., antrad. 10-12, 2-4 ir 6-9 popiet.
Ketvirtad., penktad. 2-4, 6-9 popiet.
Šeštadieniais 10-2 val. popiet.
Tel. ofiso: PRospect 6-1795
Rezid.: GRovehill 6-5603

DR. ANNA BALIUNAS
AKIŲ, AUSŲ, NOSIES IR GERKLĖS LIGOS
PRITAIKO AKINIUS
6322 SO. WESTERN AVENUE.
Valandos: Antradieniais ir penktadieniais nuo 7 ligi 9 val. vakaro.
Šeštadieniais nuo 10 ligi 12 ir nuo 1 ligi 3 valandos po pietų.
Kitu laiku tik susitarus.
Ofiso telef.: PRospect 8-3229
Rezid. telef.: WAlbrook 5-5076

Tel.: PRospect 8-1717
DR. S. BIEŽIS
GYDYTOJAS IR CHIRURGAS
3148 WEST 63rd STREET
Val.: kas dieną po pietų 1-3; vak. 7-8 tiktai antradieniais ir penktadieniais.
Trečiad. ir sekmad. ofisas uždarytas.
Rez.: 3241 WEST 66th PLACE
Phone: REpublic 7-7868

Tel.: YArds 7-3526 — YArds 7-7410
DR. G. J. BYLAITIS
Spec. smegenų ir nervų ligos.
Val.: antr. ir ketv. 7:30 iki 8:30 P. M.
Šeštad. 12:30 iki 4:00.
Kitomis dienomis tik susitarus.
DR. J. G. VALAITIS
Val.: kasdien 6:30-8:30, šešt. 4-6.
4038 SO. ARCHER AVENUE

DR. PETER BRAZIS
PHYSICIAN AND SURGEON
2434 WEST 71st STREET
CHICAGO, ILL.
Telefonai:
Ofisas: HEmlock 4-5849
Rezidencija: HEmlock 4-2324
OFISO VALANDOS:
Pirmad., Ketvirt. ir Penktadienį nuo 1-4 ir 7-9, Antrad. nuo 1-5, Trečiad. ir Šeštadieni tiktai susitarus.

Ofiso telef.: VIrginia 7-0036
Rezidencijos: BEverly 8-8244
DR. T. DUNDULIS
GYDYTOJAS IR CHIRURGAS
4157 ARCHER AVENUE
Ofiso valandos:
Nuo 2—4 ir nuo 6—8:30 val. vakaro.
Šeštadieniais nuo 2 iki 4 po pietų.
Trečiadieniais pagal sutartį.

Tel. ofiso: VI 7-0600; rez. RE 7-6867
DR. BR. GAIŽIUNAS
GYDYTOJAS IR CHIRURGAS
4055 ARCHER AVENUE
(Kampas Archer ir California Ave.)
VAL.: 2—4 po pietų ir 6—8 vakare, šeštadieniais 2—7 p.p., išskyrus sekm.

Telef. Ofiso ir rezid. WAlbrook 5-3388
DR. S. GEŠTAUTAS
GYDYTOJAS IR CHIRURGAS
2624 West 71st Street
(Kampas 71 & Talman Ave.)
Priėmimo valandos: Kasdien nuo 7 iki 9 vak. Sekmadieniais tik susitarus.

Rezid. telef.: INterocean 8-8732
Ofiso telef.: INterocean 8-7654
DR. K. GUDAITIS
GYDYTOJAS IR CHIRURGAS
Chirurgija ir moterų ligos
10756 SO. MICHIGAN AVE.
Val.: Kasdien 9-12 val. ryto, 1-4 val. p. p., ir 6-8 val. vak., išskyrus trečiad. Šeštad 10-3. Kitu laiku — susitarus.

Rezid. tel.: STewart 3-4511
Ofiso telef.: YArds 7-1166
DR. J. GUDAUSKAS
GYDYTOJAS IR CHIRURGAS
756 WEST 35th STREET
Kampas Halsted ir 35-tos gatvės
Valandos: 1-4 p. p. ir 6:30-8:30 val. kasdien. Trečiadieniais uždaryta.
Šeštadieniais nuo 1 iki 4 po pietų.

DR. A. JENKINS
PHYSICIAN AND SURGEON
(Lietuvis Gydytojas)
2500 WEST 63rd STREET
Ofiso val.: kasdien nuo 2—4 po pietų ir 7:30—9 vakaro.
Trečiad. ir šeštad. uždaryta.
Ofiso telefonas: PRospect 6-3838
Rezid. telefonas: REpublic 7-9199

GRovehill 6-1595
Dr. Aldona A. Juska
AKIŲ LIGŲ SPECIALISTĖ
IR PRITAIKO AKINIUS
Valandos: 9-12, 7-9 pagal susitarimą, išskyrus trečiadienius ir šeštadienius.
2422 W. MARQUETTE ROAD

Ofiso ir buto telef.: OLympic 2-1381
DR. F. V. KAUNAS
DR. J. VAITAITIS
GYDYTOJAI IR CHIRURGAI
1407 SO. 49th COURT, CICERO
Kasdien 10—12 ryto ir 5—8 val. vak.
Šeštadieniais 10—2.

Tel.: ofiso GR 6-4322. Rez.: HI 5-2626
DR. JOSEPH W. KADZEWICK
(LIETUVIS)
GYDYTOJAS IR CHIRURGAS
Priėmimo valandos tiktai susitarus: nuo 2 iki 4 v. p. p. ir nuo 7 iki 9 vakaro, išskyrus trečiadienius.
MANOR MEDICAL ARTS BUILDING
6400 SO. KEDZIE AVE.

Telef.: Ofiso ir buto OLympic 2-4159
DR. P. KISIELIUS
GYDYTOJAS IR CHIRURGAS
4938 W. 15th Ave., Cicero, Ill.
Kasdien 1-3 val. ir 6-8 val. vakaro.
Šeštadieniais 12—4 val.
Butas: 1526 So. 49th Ave., Cicero, Ill.

Ofiso telefonas: LAfayette 3-3210
Jei neatsiliepia šaukite KEdzie 3-2868
Dr. Emily V. KRUKAS
GYDYTOJA IR CHIRURGĖ
4146 SO. ARCHER AVENUE
Val.: kasdien po pietų nuo 12—2:30
Daily afternoons.
Vakarais: pirmad., antrad., ketvirtad 6—8:30. Trečiadieniais tik susitarus.

Dr. A. Valis - Labokas
GYDYTOJAS IR CHIRURGAS
Spec. Moterų Ligos
3267 SO. HALSTED STREET
Telefonas: DAnube 6-1125
Valandos: 1-4 ir 6-8 vakaro.
Šeštadieniais 1-4 val. po pietų.

Telefonai: Ofiso GRovehill 6-5399
Rezidencijos: PRospect 6-4732
DR. A. MACIŪNAS
GYDYTOJAS IR CHIRURGAS
Spec. chirurginės ligos
2423 WEST 63rd STREET
(kampas 63rd ir Artesian)
OFISO VAL.: 2-4 ir 6-8 val. po pietų kasdien. Šeštadienį 2-4 val.
Trečiadieniais ir sekmad. uždaryta.

Dr. Julia Monstavičius
GYDYTOJA IR CHIRURGĖ
10748 So. Michigan Avenue
Tel.: PU 5-6766—Rez. tel.: EN 4-4979
Darbo valandos: nuo 6 iki 9 val. po pietų kasdien, išskyrus trečiadienius.
Šeštadieniais nuo 1 iki 4 val. po pietų.

DR. CONSTANCE O'BRITIS
PHYSICIAN AND SURGEON
2408 WEST 63rd STREET
Tel.: HEmlock 4-5524
Hours by appointment only.

Dr. Juozas PAUKŠTYS
DANTŲ GYDYTOJAS
4253 ARCHER AVENUE
(įėjimas iš Whipple St.)
Valandos: kasdien 10-12, 2-6 p. m. 7-9 p. m. Šeštadieniais 10-12.
Trečiadieniais uždaryta.
Tel.: LA 3-4949, namų CE 3-7786

DR. STRIKOL
GYDYTOJAS IR CHIRURGAS
4645 SO. ASHLAND AVENUE
Ofiso valandos: nuo 2—4 ir 6—8; Ser., Subat. ir Nedėl. tik susitarus.
Ofiso telefonas: YArds 7-4787
Namų telefonas: PRospect 6-1930
Jei neatsiliepę virš. telefonai, šaukite MIdway 3-0001

Tel. ofiso: CLiffside 4-2896
Rez.: LAfayette 3-1172
DR. P. STRIMAITIS
GYDYTOJAS IR CHIRURGAS
1724 WEST 47th STREET
(kampas 47th ir Hermitage)
Priėmimo val.: 2-4 ir 6-9 val. po pietų, šešt. 2-6 v. p.p., išskyrus sekmadienius.

Telefonai: ofiso CLiffside 4-0253
Rezidencijos: GR 6-8876
DR. A. Z. ŠAULYS
GYDYTOJA IR CHIRURGĖ
4645 S. ASHLAND AVE. (kamb. 211)
Pirm., Antr., Ketv. ir Penktad. 6:30—8:30 val. vak. Šeštadienį 2—4 v. p. p.

DR. VYT. TAURAS-TUPČIAUSKAS
GYDYTOJAS IR CHIRURGAS
Bendra praktika, spec. Moterų ligos.
Ofisas ir rezidencija: 2410 W. 51st St.
(antras namas nuo Western Ave.)
Ofiso ir rezid. telef.: PRospect 8-1223
Ofiso val.: Pirm. 8—10 v. v. Antr., Treč. ir Penkt. 6—9 v. v. ir Ketv. ir Šeštadienį 2—4 val. po pietų.

DR. V. P. TUMASONIS
GYDYTOJAS IR CHIRURGAS
CHIRURGINES LIGOS
Ofiso telef.: HEmlock 4-2123
6255 SO. WESTERN AVENUE
Rezid. telef.: PRospect 6-8484
Val.: 2-4 po pietų ir 7-9 vak. Šeštad. 2-4 po pietų. Treč. ir sekm. uždaryta.

Tel.: ofiso ir rez. PRospect 6-9400
Dr. Ona Vaškevičius
(VAŠKEVIČIŪTĖ)
GYDYTOJA IR CHIRURGĖ
6248 SO. KEDZIE AVENUE
Val.: kasdien nuo 1—3 popiet ir nuo 6—8 val. vakaro; šeštad. 1—4 popiet; trečiadienį ir kitu laiku tik susitarus.

Tel.: ofiso VI 2-1581; rez.: VI 2-0742
DR. V. VILEIŠIS
GYDYTOJAS IR CHIRURGAS
802 WEST 31st STREET
(kampas Halsted ir 31-os gatvių)
Priėmimo valandos: 2-4 ir 6-8 val.
Šeštadieniais 2-4 val. po pietų.
Sekmadieniais uždaryta.

DR. BRUNO J. ZUBRICK'AS
GYDYTOJAS IR CHIRURGAS
2951 WEST 63rd STREET
(netoli Sacramento Ave.)
Valandos: 2—4 po pietų ir 7—9 vak., trečiad. ir sekmad. pagal susitarimą.
Telefonas: HEmlock 4-7899
Namų tel.: HIlltop 5-2557

P. ŠILEIKIS, O. P.
ORTHOPEDAS-PROTEZISTAS
Aparatai - Protezai, Med. Bandažai. Speciali pagalba Kojoms (Arch Supports) ir t. t.
Val.: 9—4 ir 6—8. Šeštadieniais 9—1.
ORTHOPEDIJOS TECHNIKOS LAB.
1911 W. 59th St., Chicago 36, Illinois
Tel.: PRospect 6-5084

SOPHIE BARCUS
★
RADIJO VALANDA
Iš Stoties W. G. E. S.
1390 kilocycles
Kasdien: Pirmadienį iki Penktadienio nuo 8:45 iki 9:30 ryto. Šeštadieniais nuo 8:30 iki 9:30 ryto.
Ir kas pirmadienį nuo 7:00 iki 8:00 valandos vakaro.
Sekmadienį 8:30 — 9:30 val. ryto iš stoties WOPA, 1490 kilocycles.
Tel.: HEmlock 4-2413
7121 SO. ROCKWELL ST
Chicago 29, Illinois

1% BONAS EXTRA UŽ SANTAUPAS
Pradedant naujus 1955-tus metus, CHICAGO SAVINGS AND LOAN ASSOCIATION įsteigia NAUJĄ BONŲ SKYRIŲ. Šiame skyriuje, be mūsų nuolatinio aukšto dividendo, taupytojas dar gaus iki 1% extra bonusą. Ypatingai šis skyrius taikomas ir skiriamas vaikams bei jaunuoliams. Bet suaugusieji taip pat yra kviečiami juo pasinaudoti.
Kviečiame tėvus atidaryti bonų sąskaitą savo vaikams pačioje jų jaunystėje. Paaugusius atsiveskite į mūsų raštinę. Supažindinkite juos su taupymo svarba. Tegu jie patys, Jūsų priežiūroje, tvarko savo taupymo reikalus. Tai bus geriausia ateities dovana, kokią galite duoti savo vaikui. Jei norite platesnių informacijų, tai pašaukite arba patys atsilankykite į mūsų raštinę. CHICAGO SAVINGS yra pirmoji taupymo bendrovė visoje pietinėje miesto dalyje, kuri yra atidariusi tokį svarbų taupymo skyrių.
Padėkite taupomus pinigus į šią progresyvę, tvirtą — su viršum 14½ milijonų dolerių — taupymo bendrovę, kurioje visi indėliai yra apdraustl iki $10,000.00... Kur norimi pinigai taupytojams yra išmokami pagal pareikalavimą ir kur be pertraukos duodamas aukštas dividendas.
Indėliai padėti iki 15-tos šio mėnesio dienos gaus dividendą už pilną mėnesį.
VALANDOS: Pirmadieniais nuo 12 iki 8 val. vakaro. Antradieniais ir Penktadieniais nuo 9 iki 4 valandos po pietų.
Ketvirtadieniais nuo 9 iki 8 val. vakaro. Trečiadieniais uždaryta visą dieną. Šeštadieniais nuo 9 ryto iki 2 val. po pietų.
CHICAGO SAVINGS AND LOAN ASSOCIATION
6234 SO. WESTERN AVENUE JOHN PAKEL, Prezidentas Telef.: GRovehill 6-7575

NAMŲ DAKTARAS kainuoja tik $1.00 (Priedo — romanas nemokamai). O kiek jūs vertinate savo sveikatą? Užsakymus siųskite į Naujienas.

NAUJOVĖS PAVASARINIAME NAUJIENŲ PIKNIKE

Artėjant birželio 19-tai, vietos žinių redaktorius panoro pasikalbėti su administratorium M. Gudeliu apie **pavasarinį Naujienų pikniką.**

— Kokį pikniką Naujienos ruošia šį pavasarį? — buvo pirmas klausimas.

— Piknikas bus nepaprastai įdomus. Jis įvyks birželio 19 dieną Liberty Grove Parke, kur kasmet vyksta Naujienų piknikai. Ten yra pakankamai vietos porai tūkstančių automobilių pastatyti, puiki salė šokiams, lengvai prieinamas baras, erdvi virtuvė ir daug vietos suvažiavusiems lietuviams susitikti, pievoje išsitiesti, prie stalų susėsti, pasikalbėti ir pasižmonėti.

Suvažiavusius piknikautojus Dr. P. Grigaitis informuos apie paskutinius politinius įvykius. Irena Protas ir Kristina Austin padainuos jiems tikrai gražių lietuviškų dainų. Jiedvi dainuos solo ir duetą. Šokiams gros Jurgio Akelio kapela. Akelis jau Lietuvoje buvo pagarsėjęs šokių muzikos lengvumu. Piknikuose jis negrodavo, bet Naujienų piknikan atvažiavusieji galės pasišokti senų lietuviškų šokių ir moderniškų "porų pasivaikščiojimų". Turėsime puikią garsams skleisti sistemą, kuri lietuviškos dainos žodžius nuneš į kiekvieną didžiojo parko užkampį. Kiekvienas piknikan atvykęs žmogus galės girdėti kalbėtojo ir dainininkų žodžius. Piknike bus skanios užkandos, dešrų, kopūstų, bulvių, ice-creamo, pieno, kavos, lietuviškos duonos. Maistą gamins pačios garsiausios lietuvės šeimininkės. Šiame piknike, kaip ir kituose Naujienų parengimuose, maistas bus sveikas ir pigus, kad suvažiavusieji galėtų skaniai ir sočiai pavalgyti. Be visų šitų dalykų, bus viena naujovė, — pareiškė M. Gudelis.

— Kokia ta pavasarinio Naujienų pikniko naujovė?

— Kiekvienas automobilistas turės mokėti po vieną dolerį.

— Kodėl Naujienos nutarė šį mokestį įvesti?

— Todėl, kad didelis piknikas suorganizuoti brangiai kainuoja. Be tokio mokesčio jis neapsimoka, — atsakė Gudelis. — Apie didelį pelną čia kalbos negali būti, bet reikia bent išlaidas apmokėti. Svarbiausias pikniko tikslas — duoti progos didesniam lietuvių būriui sueiti, pasimatyti, pasikalbėti, jaukiai praleisti dieną tyrame ore. Jaunimui reikia sudaryti progą pašokti prie geros muzikos, o vyresniesiems pasižmonėti, pasikalbėti, pasėdėti pavėsyje ir pasiklausyti gražios lietuviškos dainos. Betkokie muzikai brangiai kainuoja, o ką jau bekalbėti apie gerus muzikantus, priklausančius unijai. Jiems reikia mokėti nuo valandos. Anksčiau šokikai ir dainininkės piknikuose veltui padainuodavo, bet šiandien ir joms reikia mokėti. Ir kodėl jos veltui turėtų dainuoti? Jos tiek daug laiko ir energijos, ir pinigų išleido pamokoms, kol išlavino balsus, joms repeticijos kainuoja. Atlyginimas joms yra teisėtas ir užtarnautas.

— Kasmet Naujienos samdo didelį busą žmonėms į pikniką nuvežti. Tas busas niekad neapsimoka. Visuomet reikia ir čia pinigų pridėti. Reikia mokėti muzikantams, mokėti dainininkams, primokėti už nuvežimą, o iš kur pinigų gauti? Iš baro? Bet negalima perdaug nulupti ir prie baro stovinčių. Norime, kad Naujienų piknike žmonės gertų, bet nenorime, kad jie pasigertų. Naujieniečiai niekad ir nepasigeria. Nejaugi tada rengsime pikniką ir dar primokėsime?

— Tai šį metą visi, vykstantieji į Naujienų pikniką, turės mokėti? — užklausėm.

— Ne, ne visi. Mokės tiktai už vietą automobiliams pastatyti (parkinimą), bet nemokės už ėjimą į pikniką. Piknikan žmonės galės eiti laisvai, be jokio mokesčio, kaip ėjo iki šiol. Mokėti turės tiktai automobilistai.

— Ar kartais doleris nebus perdaug?

— Jeigu automobiliu atvažiuoja 4 asmenys, tai kiekvienam išeis po 25 centus. Bet dabar automobiliai yra dideli. Į kiekvieną lengvai gali susėsti po 6 ir daugiau žmonių. Jiems išeis po 15 centų. Be to, jeigu automobilistas nuveš savo kaimyną į Willow Springs, tai šis mielu noru sumokės už parkinimą.

— Naujienos ims už parkinimą, o kiti neims. Ar tas nepakenks pačioms Naujienoms?

— Nežinau, ką kiti darys, bet nemanau, kad tai turėtų pakenkti Naujienoms. Kiekvienas turi suprasti, jog tai yra paprastas biznio reikalas. Negalima gi reikalauti, kad Naujienos, ruošdamos piknikus, dar primokėtų? Piknikuose Naujienos už valgius pinigų neplėšia, ne tiktai iš dešimkių, bet iš penkinių ir dolerių grąžą atiduoda, tai iš ko pikniko išlaidas mokėti? Pagaliau, pačioje Chicagoje lietuviai ilgus metus imdavo mokestį nuo piknikautojų. Mokesčius nustojo ėmę prieš kokią 12—15 metų. Šiandien New Yorko ir beveik visi Rytų valstybių lietuviai ima mokestį iš atvykusių į piknikus. Jie ima ne po dolerį, bet žymiai daugiau. Jie stebisi, kad naujieniečiai gali ruošti piknikus be mokesčio.

— Esu tikras, kad naujieniečiai ne tiktai gausiai šiame piknike dalyvaus, bet automobilistai be jokio protesto ir mokestį sumokės. Jie žino, kad pinigas neis į privačių žmonių kišenių, bet bus sunaudotas Naujienoms, kurios ilgus metus tarnauja lietuvių gerovei.

Prieš 50 metų Chicagoje

"The Illinois Bell Telephone News" yra pateikta žinių, kaip buvo Chicagoje prieš 50 metų.

Vienoje šio leidinio laidoje prieš 50 metų sakoma: "Daugiau mus mulų kompanijos pagalbai. Į skaitmenį, rodantį visą skaičių arklių Chicagoje, esančių Chicago Telephone Co. nuosavybėje, įeina 71 mulas . . . Yra aiškių įrodymų, kad kiek daugiau jų bus naudojama ateityje".

Vėl kitoje žinioje sakoma, kad "Hello" žodis atsiliepiant ar sveikinantis telefonu esąs nemandagus, vulgarus, ir Evanstone netrukus jis nebūsiąs vartojamas.

Lietuvių Taupymo ir Skolinimo Bendrovių Lygos Nariai

kuriose kiekvieno santaupos yra apdraustos iki $10,000.00, o namų paskolos duodamos lengvomis sąlygomis.

CHICAGO SAVINGS & LOAN ASSN.
6234 SOUTH WESTERN AVE. — CHICAGO 36, ILLINOIS

CRANE SAVINGS & LOAN ASSN.
2555 WEST 47th STREET — CHICAGO 32, ILLINOIS

DISTRICT SAVINGS & LOAN ASSN.
3430 SOUTH HALSTED STREET — CHICAGO 8, ILLINOIS

ST. ANTHONY SAVINGS & LOAN ASSN.
1447 SOUTH 49th COURT — CICERO 50, ILLINOIS

UNIVERSAL SAVINGS & LOAN ASSN.
1800 SOUTH HALSTED STREET — CHICAGO 8, ILLINOIS

Pavasariniame NAUJIENŲ PIKNIKE DAINUOS IR ŠOKS

IRENE PROTAS

Piknikas įvyks birželio 19 dieną Liberty Grove Parke

Visi Chicagos ir jos apylinkių lietuviai kviečiami tą dieną atvykti į Pavasarinį Naujienų Pikniką, pasiklausyti lietuviškos dainos ir pasigėrėti graciškais šokiais.

IŠ CHICAGOS IR APYLINKIŲ

Skiepijimas nuo paralyžiaus

Illinojaus valstybės sveikatos departamento patariamoji grupė nutarė, jog iki liepos 1 d. turi būti sulaikyti skiepijimai Dr. Salk skiepais ten, kur pasirodo paralyžiaus susirgimų. Taip pat negalima vaikų skiepyti nuo liepos 1 d. iki lapkričio 1 d. ar vėliau, jei didesniu mastu kur pasireiškia paralyžiaus liga. Paralyžiaus skiepai iš valstybės atsargų teišduodami vaikams iki 19 metų ir nėščioms moterims.

Šitie nutarimai galioja valstybinei Dr. Salk vaistų atsargai, kurios yra įsigyta už 1 milijoną dolerių, ir kuri Illinojuje turi būti klientams teikiama nemokamai.

Sovietų biurokratai atvyks ūkininkų vardu

Manoma, kad sovietų vadinamoji "ūkininkų" delegacija, kuri šią vasarą atvyks į JAV, lankysis ir Chicagoje rugpiūčio 5 — 7 dd.

Vienas iš čikagiečių, kuris čia rūpinasi tos 12 asmenų delegacijos lankymosi programa, džiūgauja, kad, gal būti, sovietams teks pamatyti tada Chicagoje ir Cubs beizbolo rungtynes su Doggers ir kad tie "rusų farmeriai turės smagumo tą žaidimą pamatyti ir valgyti "karštus šunis" Wrigley Field aikštėje".

Delegaciją sudarys sovietų valdžios pareigūnai, kurie atstovaus "ūkininkams". Esą, tai sudarą bolševikams patogumų, nes diplomatams nereikės duoti piršto nuospaudų, kaip paprastai reikalaujama iš į JAV atvykstančių užsieniečių. Anksčiau dėl to neatvykusi ir sovietų žurnalistų ekskursija.

Šiems bolševikų "ūkininkams" būsią Chicagoje parodyta dar mokslo ir pramonės muziejus, Chicagos universitetas. Pagrindinis delegacijos tikslas — pamatyti ūkininkavimą Iowos valstybėje. Paskui vyksianti ir JAV ūkininkų delegacija į Sovietų Sąjungą.

Nusikaltimų komitetas dar nenumirė

Chicagos miesto tarybos nusikaltimų komitetas buvo susirinkęs posėdžio ir šiaip taip išrinko jo pirmininku tarybos narį P. J. Cullerton (38 apyl.), kuris pareiškė pirmininkavimą priimąs nenoromis, nes jau visas jo laikas esąs užimtas pirmininkaujant finansų komisijai. Šeši demokratai iš anksto pasisakė nenorį imtis jokių pareigų.

Nusikaltimų komiteto vyriausias patarėjas Cohen pareiškė, jog apklausinėjimai prasidėsią 6—8 savaičių laikotarpiu ir būsią dirbama pagal dvasią, kuria nusikaltimų komitetas buvęs sudarytas, būtent, stengiantis įrodyti, kad esama ar nesama sąryšio tarp politikų ir įstatymų laužytojų.

Rūpinsis darbu 60 m. sulaukusiems

Ligi šiol Chicagos srityje veikė Junior Achievment draugija, kuri rūpinosi 15—21 m. amžiaus jaunuoliais. Dabar kuriama Senior Achievment, Inc., kurios uždavinys būs rūpintis žmonėmis, pasitraukusiais iš darbo, sulaukusiais jau 60 metų amžiaus. Naująją organizaciją finansuos Wieboldt Foundation.

Tos organizacijos pirmininkas Wexman sako, jog seni žmonės, pasitraukę iš darbo, dažnai susmunką dvasiškai, nes jie jaučiąsi niekam nereikalingi. Tad bus pasirūpinta jiems surasti darbo pagal jų pamėgimą įvairiose srityse.

Kasdien apie 1,000 tokių žmonių pasiekią pasitraukimo amžių.

Pradeda kampaniją už Stevensoną?

Demokratų partija suruošė Chicagoje 100 dol. už porciją pietus, kurie davė partijai apie $200,000 pajamų.

Pietų metu kalbėjo Tennessee gubernatorius Clement, kuris kėlė A. E. Stevensoną kaip būsimąjį demokratų partijos kandidatą į JAV prezidentus 1956 metais. Pats Stevensonas, klausiamas dėl savo kandidatūros, atsakė, kad jis prireikus duosiąs raštišką pareiškimą. Tačiau jis reiškė padėką už Clement žodžius.

Pažymėtina, kad pietuose nedalyvavo kai kurie demokratai, kurie ėjo kitais sąrašais per Chicagos burmistro rinkimus: buv. meras Kennelly, apskrities asesorius F. Keenan, Benjamin S. Adamowski.

Įvairios žinios

— 5 jaunuoliai, 17—18 metų amžiaus, kurie su peiliais ir plytomis dalyvavo muštynėse bal. 29 d. vienos Chicagos universiteto studentų brolijos šokiuose, buvo nuteisti. Trys jų gavo sumokėti po $200 ir jiems uždėta metų bandomoji bausmė, ketvirtas gavo 38 dienų kalėjimo, o penktas pavestas vienerius metus teismo priežiūrai.

— 75,000 asmenų — Highland Park, Highwood, Glencoe, Kenilworth, Wilmette ir Winnetkos gyventojų — rūpinasi rinkti lėšas išlaikyti psichiatrinei ligoninei North Shore Mental Heatlh Clinic, kuri yra Highland Parke. Klinika taip pat teikia patarimų mokykloms, išlaiko seminariją, ruošiančią tam tikrus psichiatrijos darbininkus. Norima klinikai išlaikyti ateinantiems metams surinkti $50,000. Kitos panašios įstaigos Chicagoje nesą.

— Miesto tarybos iždininkui Sachs atleidus tris aukštesnius savo skyriaus tarnautojus taupumo sumetimais, Illinojaus parlamentui pasiūlytas įstatymas, kuriuo turėtų būti panaikintas miesto taryboje iždo skyrius. Tokį įstatymo projektą pasiūlė kongr. Caruso (Chicagos dem.), kuris yra draugas atleistojo iš miesto valdybos iždo skyriaus kongresmeno Shaw. Sachs sako jį atleidęs, kad Shaw imąs per 7,000 dol. metinės algos, o į miesto tarybos savo raštinę ateinąs tik penktadieniais po vieną valandą. Meras Daley sakosi 100% remiąs Sachs žygį.

Ieško giminių

Vienas asmuo, gyvenąs už geležinės uždangos, ieško savo giminių, gyvenančių Amerikoje:

1. Grajauskas Krisiukas, sūnus Mateušo, gimęs Dotėnėnų kaime, Lietuvoje.

2. Grajauskai Justinas, Kazimieras ir Adomas, sūnūs Liudviko, gimė Dotėnėnų kaime. Amerikon išvyko prieš Pirmąjį Pasaulinį karą.

3. Papinigis Kazimieras (turi brolį Adomą Brazilijoje), sūnus Adomo, gimęs Dotėnėnų kaime. Amerikon išvykęs 1925—1926 metais.

Patys ieškomieji arba kiti ieškomuosius žinantieji, prašome pranešti BALF'ui, 105 Grand Street, Brooklyn 11, N. Y.

SUSIRINKIMŲ IR PARENGIMŲ PRANEŠIMAI

Chicagos Našlių, Našliukių ir Pavienių Klubo susirinkimas įvyks birželio 10 d., 1955 m., Vengeliausko svetainėje, 4500 S. Talman Ave. Malonėkite visi nariai atsilankyti, nes bus pranešimai iš praeito pikniko apie pelną. Dar bus ir kitokių svarstymų.
Kviečia Valdyba.

ĮRENGIU TV ANTENAS,
taisau visų modelių radio, televizijos ir elektros aparatus.
BALYS BRAZDŽIONIS
4040 So. Francisco Ave.
LAfayette 3-7685

— Vokietijoje 683 lietuviai džiovininkai laukia mūsų pagalbos. Aukokime jiems šio vajaus metu!

CLASSIFIED ADS.

HELP WANTED — FEMALE
Reikia Darbininkių

NAUJAI ATSIDARIUSIAM LIETUVIŠKAM RESTORANUI
reikalingos DVI PADAVĖJOS
ir greitiems užkandžiams virėja-as.
ZEP'S RESTAURANT & LOUNGE
1522 West 51st Street

REIKALINGOS PATYRUSIOS
skudurų rūšiuotojas į Junk Shop.
Nuolatinis darbas.
Geras atlyginimas.
PUBLIC IRON & METAL CO.
7735 West 47th Street
Lyons, Ill. LY 3-4710

JĖGA VAROMOS SIUVAMOS MAŠINOS OPERUOTOJU
Pilną laiką. Nuolat darbas.
Aukščiausias atlyginimas.
Ivairūs priedai.
WHEELER COMPANY
224 W. Huron — SUperior 7-1157

BUSINESS CHANCES
Biznio Progos

PARDUODAMA maisto krautuvė lietuvių ir lenkų kolonijoje. Pigi renda. Priežastis — persunku vienai aptarnauti klijentus. YArds 7-3246.

GERAM BIZNIERIUI GERAS BIZNIS
Taverna su valgykla, daranti didelį biznį. Renduosiu arba parduosiu su namu. Įmokėti $5,000, kitus kaip rendą. Priimsiu mainais ką jus turite. Telefonuokite savininkui:
GRovehill 6-9050

GROSERNĖ—gerai einąs biznis. Parduos prieinama kaina dėl nesveikatos. COmmodore 4-9140.
12305 So. Halsted Street

FARMS FOR SALE
Ūkiai Pardavimui

NEW BUFFALO, MICHIGAN
REZORTAMS ARBA DIDELEI ŠEIMAI
70 mylių nuo Chicagos parduodama 10 akrų žemės upės pakrašty. 10 ir 4 kambarių namai, moderniški, su arba be baldų. Automatiškas šildymas aliejumi. Dideli uždari priešakiniai ir užpakaliniai porčiai. Daug lapuotų medžių. Daržas, uogos, jaunas vaisių sodas. Parduodam, nes turim keltis kiton valstybėn. Galima tuoj užimti.
Iš US 12 kelio prieš Union Pier pasukti dešinėn prie JAY'S kavinės. Už dviejų blokų dešinėj.
NICK DUDIAK
Lakeside 4134

PARDUODAMA 40 akrų farma Lake Village, Indiana, prie 55 kelio. Dvi daržinės, elektra, vaismedžiai. Įkainuota greitam pardavimui tik $4,500.
STANISLOVAS POŠKA
6622 So. Loomis Blvd.
HEmlock 4-4838

FARMA PARDAVIMUI
2 butų, 5 ir 4 kamb. namas. Po visu namu beismontas, 2 auto garažas, barnė. 10 akrų žemės. Parduosiu visą arba tik dalį. Midlothian, Ill. Turnpike and Kostner Ave.
Walter Paul, RR 1, Box 74, 138th St.

CONTRACTORS - BUILDERS
Namų Statytojai ir Taisytojai

TUCK POINTING
kaminų taisymas, langų caulking.
Geras darbas, pigios kainos.
Kreipkitės į:
CHARLES LEWIS
CAlumet 5-7420

NAMŲ REMONTAS
(REMODELING)
Atlieku cemento, karpenterio, mūro ir kitus darbus. Iki $2,500 nereikia nieko įmokėti, o už didesnius darbus susitarsime.
Dirbu Chicagoje ir priemiesčiuose.
PETRAS POCIUS
6828 So. Maplewood Ave.
REpublic 7-1223

KONTRAKTORIUS
STANDARD BUILDERS, INC.
726 W. 18th Street Chicago 16, Ill
A. GINTNERIS, pirmininkas
V. PETRAUSKAS, statybos vedėjas
CH 3-1535
Lietuvių Statybos Bendrovė stato namus pardavimui, pagal užsakymus ir atlieka remonto darbus.

AUTOMOBILES—TRUCKS
Automobiliai — Sunkvežimiai

VIKTORO KOŽICOS
lietuviška gazolino stotis ir auto taisymas
CALL-ME-MOTORS Co.
5759 S. WESTERN AVE. RE 7-9533
Atliekami motoro remontai, lyginimo, dažymo darbai ir keičiamos dalys.

MISCELLANEOUS
Įvairūs Dalykai

LIETUVIŠKA APDRAUDŲ AGENTŪRA
Gyvybės, ligoninės, automobilių, baldų, namų ir visos kitos apdraudos—asmenims, profesionalams ir biznio įstaigoms. Laisvas pasirinkimas kompanijos ir apdraudos rūšies. Nemokamas patarnavimas ir informacija. Valstybės patvirtintos kainos. Smulkesniai informacijai gauti skambinkite, rašykite, užeikite:
JONAS KIRVAITIS
INTERSTATE INSURANCE AGENCY
5900 S. Ashland Ave., Chicago 36, Ill
Tel.: WAlbrook 5-5671
AGENTŲ IR BROKERIŲ DĖMESIUI
Prieš drausdami kitur, pasiteirauk ite pas mane. Pirmaeilės kompanijos —aukščiausi komisai. Savi pas savus!

DĖMESIO PONIOMS IR PANELĖMS!
Siuvu visus naujus drabužius.
727 West 18th Street

IRENA OVERZUTAITĖ
CAnal 6-5632
Valandos nuo 9 ryto iki 7 vak.

REAL ESTATE FOR SALE
Namai, Žemė — Pardavimui

Lietuviškai Chicagos visuomenei pranešame, kad savo Real Estate įstaigą perkeliame į naują, nors dar nebaigtą įrengti namą
2735 WEST 71 STREET
(Kampas Fairfield Ave.)
ir ten (laikinai, kad ir nepatogiose sąlygose) stengsimės ir toliau patarnauti savo klijentams.
Nuo trečiadienio š. m. birželio mėn. 1 d. prašau mums skambinti vėl tuo pačiu senu tel. numeriu PR 8-0097.
P. LEONAS
REAL ESTATE
2735 WEST 71 STREET,
PRospect 8-0097

KAS perkant arba parduodant namus norite sąžiningo ir lietuviško nuoširdaus patarnavimo kreipkitės į:
VENTA REAL ESTATE
4409 So. Fairfield Ave.
Tel.: LAfayette 3-3881
Kasdien: 9-12 ir 4-7 val. vakaro.
Šeštadieniais 9 ryto iki 8 val. vak.
Trečiadieniais uždaryta.

DIDELIS namų, biznių, apartmentų, sklypų pasirinkimas. Sudarome morgičius, paskolas, nuosavybių dokumentus. Nemokamai teikiame informacijas ir patarimus. Teirautis pas:
Z. UMBRAŽŪNAS
F. H. Halvorsen Co.
3145 W. 63rd St. HEmlock 4-4300
POrtsmouth 7-2009

Prieš pirkdami ar parduodami namus, atlankykite mus
KUTRA - NORKUS REALTY
2405 WEST 51st STREET
WAlbrook 5-5030 — RE 7-7321 (vak.)
PRospect 8-3579 (vak.)

SAVININKAS PARDUODA 4 butų mūrinį namą. Garu šildomas. Ekstra lotas. 4 durys nuo bažnyčios ir mokyklos. Vienas butas galima užimti. 1441 So. 50 Ave., Cicero. Tel. TOwnhall 3-5616.

GRAŽU IR DAR NEVĖLU
Gerame rajone, puikiai užlaikyta, 10 metų, 5 kmb. Georgian mūrinė rezidencija. Kilimais išklotas salionas ir valgomasis, 2 gražūs miegami. Plytelių vonia ir virtuvė. Platus sklypas su 1½ auto garažu, aptvertas ir apsodintas vaismedžiais ir krūmais. Galima matyti vakarais. Prašo tik $14,950. Paskubėkite. K. VOLODKEVIČIUS, Brokeris, McCARTHY BROS. REAL ESTATE, 2412 W. 63rd St. RE 7-5000

NEPAPRASTAS PIRKINYS
Apžiūrėk sekmadienį 1-5 val. arba susitarus, naują 6½ kambarių mūrinį ir akmens namą. Po visu namu beismontas, pilnai įrengtas oro vėsinimas, didelis kampinis 36x125 pėdų lotas. (Sump pump and hanging sewer). Pilnai dekoruotas plus 20x10 uždari vasariniai porčiai. Įkainuotas naujai ir teisingai, $26,500. 3034 W. 67th St.
L. WOLF & SON
4376 Archer Ave. LA 3-6769

4 AUKŠTŲ mūrinis, 5 butai, geriausiame stovyje. Autom. stokeriu šildymas, beismontas. Arti mokyklos ir bažnyčios, 6420 So. Rockwell Street. Kaina $49,500.

ATDARAS APŽIŪRĖJIMUI
PENKTADIENĮ 6 IKI 8 VAL.
6625 SO. PEORIA STREET
Reikalinga parduoti šį patogų 6 kambarių medinį, apkaltą, namą. Moderniškas plumbingas. Ištisai plastikos plytelėmis išklota virtuvė ir maudynė. Karšto vandens šildymas, stokeris. Pečius, šaldytuvas, užuolaidos, nuo sienos iki sienai kilimas įskaitomas. Po visu namu beismontas. Uždaryti porčiai, 2 automobilių garažas.
TIKTAI $9,850
JOHN A. WILLIAMS
WEntworth 6-6590

$1,800 ĮMOKĖTI
3 butų gontinis, 4-4 kamb. ir 3 kamb. pastogėje. 1 butas tuščias. $8,900.
Svoboda, 3739 W. 26th St. LA 1-7038

BRIGHTON Parke, 47th ir Campbell Ave., savininkas parduoda 5 kambarių mūrinį namą, 4 metų senumo. Gazu šildomas, 2 auto garažas. Skambinti tarp 4-7 val. p. p. BIshop 7-0573

KETURI gražūs moderniški katedžiai prie Christie Lake, puikiame pietvakariniame Michigan'e. Geras pajamų investmentas. Negalima įvertinti nepamačius. Kreiptis į GLEN RECTOR, Realtor, Hartford, Michigan.

PAINTERS AND DECORATORS
Maliavotojai ir Popieriuotojai

JONAS PLEIRYS
DAŽYTOJAS - KONTRAKTORIUS
Dažome naujus ir senus namus iš oro ir vidaus. Restoranus, sales ir kt.
Skambinkite: PRescott 9-0225
10046 S. LOWE AVE., CHICAGO

JOE RAMA
Maliavoja ir popieriuoja naujus ir senus namus iš oro ir vidaus.
Pašaukite:
WAlbrook 5-4296

PIRKITE JAV TAUPYMO BONUS.