ORAS

Giedra,
dieną apie 75 laipsnius, naktį 54.
Saulė teka 5:16, leidžiasi 8:29.

NAUJIENOS

THE LITHUANIAN DAILY NEWS

The First and Greatest Lithuanian Daily in America
NAUJIENOS
The Lithuanian Daily News
Published by The Lithuanian News Publishing Co., Inc.
1739 So. Halsted St., Chicago 8, Ill.
HAymarket 1-6100
Over One Million Lithuanians In The United States

VOL. XLII | Kaina 5c | Chicago 8, Ill. | Ketvirtadienis, Birželio-June 23 d., 1955 m. | Price 5c | 147

MIDWEST INTER-LIBRARY CENTER CHICAGO

Midwest Inter. Library Center
5721 Cottage Grove Ave Gr.

MOLOTOVAS SIEKIA NUGINKLUOTI AMERIKA

SENATORIAI NEPRITARĖ McCARTHY SIŪLYMUI SVARSTYTI SATELITUS

Užsienio reikalų k-tas nenori suraišioti rankų prezidentui 4 didžiųjų konferencijoje Genevoje

WASHINGTONAS, D. C. — Senato užsienio reikalų komitetas vienbalsiai atmetė senatoriaus McCarthy pasiūlymą priimti nutarimą, kuris įpareigotų prezidentą Eisenhowerį iškelti 4 didžiųjų konferencijoj vadinamų satelitinių kraštų išlaisvinimo klausimą.

Komitetas norėdamas, kad apie šį pasiūlymą turėtų progos pasisakyti ir daugiau senatorių, nutarė jį dar "debatuoti" senatę, nežiūrint, kad jau ir dabar aišku, kad pasiūlymas nebus priimtas.

Išeitų lyg JAV ir SSSR būtų susitariusios

McCarthy, ginčydamasis su sen. Barkley (dem., Ky.), buvusiu JAV viceprezidentu, išvedžiojo, kad senatui atmetus jo siūlymą, pasaulis turėtų pagrindo manyti, jog tarp JAV ir SSSR yra slaptas susitarimas nekelti satelitinių valstybių laisvės klausimo.

Valstybės pasekretorius Herbert Hoover tai nuneigė, paaiškindamas, kad tarp 4 didžiųjų valstybių jau susitarta, kad kiekvienas konferencijos narys galės iškelti tokius klausimus, kurie, nario manymu, yra susiję su tarptautine įtampa. Ir prezidentas, ir sekretorius Dulles pilnai atjaučia McCarthy rezoliucijos humanitariškąją pusę, pasakė Hoover. Bet jiedviem negalima iš anksto suvaržyti derybų laisvės, patarinėjo valstybės pasekretorius.

Senatoriui McCarthy nepritarė ne vienas jo kolegų ir iš respublikonų partijos. Sen. Knowland (resp., Cal.) ir sen. Capehart (resp., Ind.) pritarė demokratų senatoriams, kaip Johnsonui (Tex.) ir Barkley, jog tokios rezoliucijos priėmimas reikštų senato nepasitikėjimą prezidentu ir uždėtų jam tokius varžtus derybose, kokie yra nesuderinami su Amerikos konstitucine santvarka.

217 JAPONŲ JV KALĖJIME

TOKIJAS. — JAV tebelaiko Sugamo kalėjime 217 japonų, aukštų politikų ir karo vadų, kurie buvo nuteisti už jų žiaurumus prieš Amerikos karo belaisvius ir civilius gyventojus.

Amerikai draugiški japonai ragina Washingtono vyriausybę juos amnestuoti; esą iš to būtų naudos JAV-Japonijos geriems santykiams.

V. Molotovas JAV radijo programoj

Sekmadienį atsakys į spaudos korespondentų klausimus

SAN FRANCISCO. — Ateinantį sekmadienį SSSR užsienio reikalų ministeris Molotovas pasirodys CBS televizijos ir radijo programoj, vadinamoj "Face the Nation".

Spaudos korespondentai 4:30 val. iki 5:00 val. klausinės, o Molotovas atsakinės į jų klausimus apie sovietų užsienio politiką.

Tai pirmas atsitikimas, kad Molotovas pasirodys šitokioj Amerikos programoj. Pereitą sekmadienį "Face the Nation" vyriausias "veikėjas" buvo Federalinės Vokietijos kancleris Konrad Adenauer.

IŠ VISO PASAULIO

Scelba gali nebegrįžti

ROMA. — Atsistatydinus Mario Scelbos vyriausybei, minimi du kiti krikščionių demokratų vadai, kurie gali gauti prezidento Gronchi pasiūlymą sudaryti naują kabinetą. Vienas iš jų yra Giuseppe Pella, kuris yra linkęs bendradarbiauti su monarchistais; kitas — Guido Coneila, artimas prez. Gronchi minčiai apie susitarimą su kairiasparniais Nenni socialistais.

Kariuomenės mūšis su streikininkais

SAINT NAZAIRE, Prancūzija. — Kilus streikui didžiosiose prancūzų laivų statyklose, vyriausybė pasiuntė kariuomenę palaikyti tvarką. Savitarpinėse kautynėse sužeisti 20 darbininkų ir 15 kareivių. Prancūzai, kaip paprastai, tuoj griebėsi statyti barikadas, o kareiviai jas griauti. Iš čia ir prasidėjo muštynės.

Bėgtų daugiau, jei galėtų

SEOUL, Korėja. — Du lakūnai, pabėgę lėktuvu iš šiaurės Korėjos, tvirtina, kad norinčių bėgti yra labai daug. Bet pabėgimo galimybių labai maža. Jiedu pranešė, kad neseniai buvo sušaudytas aukštas aviacijos karininkas, pagautas bebėgant į Pietų Korėją.

Atsistatydina Perono ministeriai

BUENOS AIRES. — Žiniomis iš Argentinos sostinės, visi vyriausybės nariai įteikė atsistatydinimo pareiškimus, tuo užleisdami valdžią sudarytai karinei juntai iš trijų narių generolu Lucero, Molinos ir admirolo viceprezidento Teisairre. Peronas prezidentaująs, bet valdžios nebeturįs. Naujasis diktatorius gen. Lucero paleidžia suimtuosius revoliucionierius, bet kels jiems vėliau bylas.

Bombos Kipro saloje

NICOSIA, Kipras. — Graikų teroristai įmetė bombą į policijos pašto dėžę. Sprogus bombai, vienas gretimais buvęs graikas žuvo. Be to sužeisti du graikai, 9 turkai ir du armėnai. Bomba buvo taikyta anglams.

Komunistų žmogvagį nuteisė 5 mt. kalėti

BERLYNAS. — Siegfried Benter, 27 metų mėsininkas iš Rytų Berlyno, nuteistas Vakarų Berlyne 5 metus kalėjimo už pagalbą komunistams pagrobiant Dr. Walter Linse iš jo namų Vakarų Berlyne 1952 m.

Dr. Linse buvo vokiečių teisininkų sąjungos antikomunistinis kovotojas, rinkęs žinias apie komunistų nežmoniškus darbus Rytinėj Vokietijoj. Siegfried Benter, kaip teisme paaiškėjo, parūpino žmogvagiams automobilį, kuriuo Dr. Linse buvo išgabentas į sovietų sektorių ir nuo to laiko dingo, kaip į vandenį.

UNITED PRESS-NAUJIENŲ Photo

Keturių didžiųjų užsienio reikalų ministeriai renkasi konferencijai San Francisco mieste Pacific Union klube. Konferencijoje buvo aptariami keturių didžiųjų būsimos šveicarijoje konferencijos planai. Iš kairės į dešinę: Antoine Pinay (Prancūzija), V. M. Molotovas (Rusija), Harold MacMillan (Anglija) ir John Foster Dulles (JAV).

PASITRAUKĖ ROBERT T. STEVENS

Armijos sekretorium paskirtas Wilber Brucker

WASHINGTONAS, D. C. — Armijos sekretorius Robert T. Stevens trečiadienį įteikė prezidentui atsistatydinimo pareiškimą. Prez. Eisenhoweris į jo vietą paskyrė Wilber M. Brucker, buvusį Michigano gubernatorių.

Prez. Eisenhoweris, priimdamas Stevens atsistatydinimą, pareiškė apgailestavimą ir padėkojo už jo tarnavimą šaliai per pastaruosius dvejus metus.

Naujasis armijos sekretorius Brucker ligi šiol tarnavo krašto apsaugos departamente vyriausiuoju patarėju.

Vaidijosi su sen. McCarthy

Robert Stevens buvo paskutinis McCarthy vaidų dalyvis, likęs savo pareigose. Kaip dabar paiškėjo, Stevens buvo mažai painformuotas, ką darė jo padėjėjas John Adams, kurio uždavinys buvo palaikyti gerus santykius su kongresiniais komitetais.

Dar garsiajai bylai tebevykstant specialiame senato komitete, pasitraukė McCarthy tyrinėjimų štabo vyr. advokatas Roy Cohn, armijos departamento apkaltintas specialių išimčių savo draugui David Schine, pašauktam į kariuomenę, reikalavimu.

Traukiasi vienas po kito

McCarthy pozicijos pagerėjo ir armijos departamento pablogėjo, kai senato komiteto vadovavimą perėmė demokratas McClellan ir kai buvo atnaujinti tyrinėjimai apie komunisto dantų gydytojo Irving Peress pakėlimą į majorus ir paleidimą į atsargą su puikiausiu pažymėjimu.

McClellan vadovaujamas komitetas pareiškė John Adamsui papeikimą už nesugebėjimą tvarkyti šį reikalą ir už faktų slėpimą, nuo kurio tik visas reikalas susikomplikavo ir sukėlė tiek ergelio.

Netrukus po to, kovo mėn. John Adams pasitraukė iš savo vietos. Pereitą mėnesį atsisakė iš vietos ir Struve Hensel, krašto apsaugos departamento patarėjas, taipgi dalyvavęs byloje prieš McCarthy-Roy Cohn.

Praėjus dar kiek laiko, nutarė tą patį padaryti ir armijos sekretorius Stevens, ligi šiol neigęs spėjimus, kad jis ruošiąsi pasitraukti.

1.5 mil. žmonių nustojo rūkyti

Paveikė gydytojų įspėjimai

WASHINGTONAS, D. C. — Nuolatiniai sveikatos tyrinėtojų įspėjimai, kad tarp cigarečių rūkymo ir plaučių vėžio gali būti tam tikras sąryšis, gąsdinančiai veikia rūkorius. Tai matyti iš statistinių žinių, rodančių, kad per pastaruosius pusantrų metų pusantro milijonų žmonių metė rūkyti.

Maža dalis iš jų perėjo prie pypkių ir cigarų, kadangi mokslininkų žiniomis, šie rūkymo būdai kelia daug mažesnį įtarimą.

Statistikos biuro žiniomis, Amerikoj dabar yra 38 milijonai žmonių, rūkančių cigaretes: 25 mil. vyrų ir 13 mil. moterų.

Vėliausios Žinios

• • •

— Chicagos mokslininkų tvirtinimu, Sovietų Sąjunga balandžio-gegužės mėnesiais išbandžiusios pačias galingiausias atomines bombas, kaip spėjama, neapdirbto uranijo.

— General Motors korporacija paskyrė vėl $500 mil. naujiems automobilių gamybos būdų tyrinėjimams.

— Tautinės Kinijos lakūnai trečiadienį iš naujo bombardavo komunistų laivų susitelkimus Kinijos pakraščiuose. Nuskandi 4 nedideli laivai.

— Japonija nuteisė mirties bausme unijų vadą Keisuke Takeuchi, nustačius, kad didieji sabotažo veiksmai Japonijoj 1949 metais buvo jo darbas.

— Trys lakūnai spėjo nutupdyti 6 motorų bombonešį B-47 Pinecastle aerodrome Floridoj ir pasprukti, pirm negu bombonešis užsidegė ir sprogo.

— Argentinos armijos ministeris gen. Lucero, dabar pats galingasis vyras, pasakė per radijo kalbą, išgirdamas Peroną kaip didelį patriotą ir valstybininką.

SAN FRANCISCO MAINŲ DERYBOS

Molotov sutiko įleisti į JT 3 nepriklausomas valstybes, o Vakarai — 3 sovietų satelitus

SAN FRANCISCO. — Jungtinių Tautų sluoksniuose paaiškėjo, kad 4 didžiųjų valstybių užsienio reikalų ministeriai padarė gerą "biznį" dėl naujų narių priėmimo.

Trys Vakarų didžiųjų šalių ministeriai pažadėjo įleisti į Jungtines Tautas tris Sovietų Sąjungos satelitus: Vengriją, Rumuniją ir Bulgariją, šalis, kurioms valdžias paskiria Kremlius. Už tai Molotovas pažadėjo nebevetuoti trijų nepriklausomų valstybių priėmimą į Jungtinių Tautų Organizaciją: Italijos, Suomijos ir Austrijos.

Dauguma neturi galios

Niekas aiškiau nerodo, kad ligi šiol Jungtinės Tautos yra keturių didžiųjų (prie jų tenka priskaityti ir Kiniją, turinčią veto teisę) "privatiniu klubu", kaip kad tvarka naujiems nariams priimti. Ne Organizacijos narių dauguma turi teisę pasakyti, ką priimti ir ką ne į savo tarpą, o SSSR, JAV, Anglija, Prancūzija ir Tautinė Kinija. Šios visos didžiosios valstybės yra šarvuotos veto teise. Pasako "ne", ir kandidatas į narius nepraeina. Tai yra pats antidemokratiškiausias nuostatas JTO tvarkoj.

Sovietams blokuojant antikomunistinių kraštų priėmimą, tuo pačiu sovietams atsilygindavo ir Vakarų didžiosios valstybės. Naujasis susitarimas San Francisco mieste rodo pasikeitimą šiuo reikalu.

Yra ir daugiau norinčių

Be minėtų 3 Vakarų ir 3 komunistų kraštų, kurie bus priimti į JTO šio rudens sesijoj New Yorke, yra ir 15 kitų valstybių iš abiejų blokų, jau seniai klabinančių JTO duris.

Tie kandidatai į JT narius yra: Airija, Ceilonas, Jordanija, Nepalas, Portugalija, Albanija, Laos, Libija, Vietnamas, Vietmintas, Kambodija, Vakarų Vokietija, Ispanija ir Korėja.

KREMLIAUS SĄLYGOS: ATSITRAUKT IŠ VOKIETIJOS IR BAZIŲ UŽSIENYJE

Uždrausti ir sunaikinti atominius ginklus, pasakė Sovietų užsienio reikalų ministeris

SAN FRANCISCO. — V. M. Molotovas, Sovietų Sąjungos užsienio reikalų ministeris, trečiadienį išdėstė Jungtinių Tautų suvažiavime savo vyriausybės taikos sąlygos, kurios reikštų Jungtinių Amerikos Valstybių nuginklavimą ir dabartinės galybės sunaikinimą.

Molotovas pareikalavo JAV atsitraukti iš visų turimų karinių bazių užsieny, uždrausti atominių ginklų gaminimą bei jų naudojimą ir atsitraukti visiems 4 didiesiems savo armijas iš Vokietijos teritorijos.

"Užleisti Formozą Kinijai"

Sovietų ministeris be to pareikalavo, kad Jungtinės Tautos kiek galint greičiau pasistengtų išvaryti Chiang Kai-sheką iš Formozos ir ją su visomis kitomis salomis perleistų komunistinei Kinijai. Pati Kinija (komunistinė) turi būti tuoj priimta į Jungtines Tautas. Tokie yra Kremliaus reikalavimai už "taikią koegzistenciją".

Nori didesnės prekybos

Molotovas pareikalavo pašalinti dabartinius varžtus, trugdančius platesnius prekybos ryšius tarp kapitalistinių ir komunistinių valstybių. Čia Molotovas parodė aiškų Kremliaus norą gauti iš Vakarų daugiau mašinų fabrikams, kurie reikalingi dar didesnei karo pramonės gamybai.

Molotovas buvo pakankamai įžulus, tvirtindamas, jog Sovietų Sąjunga jau labai daug padariusi tarptautinei įtampai sumažinti, ir kad dabar atėjo laikas, kad tokius pat žygius padarytų ir Vakarų valstybės.

Išskyrus klastingos "taikos" propagandos, sovietai nieko ypatingesnio nėra padarę, kas sukeltų Vakarų pasitikėjimą tikraisiais ir galutiniaisiais Kremliaus tikslais. Bet Molotovas tvirtino, kad jie jau padarę pakankamai darbų, rodančių sovietų taikius norus ir kad dabar ateina Vakarų valstybių eilė parodyti tą patį aukščiau minėtais žygiais (uždrausti atominius ginklus, atsitraukti iš Vokietijos, t. y., tegu amerikiečiai kraustosi už Atlanto, o raudonoji armija — tik už Oderio upės ir t. t.).

Tik pabaltiečiai ir kinai drumsčia Molotovo ramybę

Baliuje Kremliaus atstovas buvo tikras filmų didvyris

SAN FRANCISCO. — Pati didžiausia žvaigždė Jungtinių Tautų baliuj antradienio vakarą buvo ne kas kitas, kaip naujosios vergų imperijos užsienio reikalų ministeris Molotovas.

"Žvaigždė" sužibėjo platesnei žiūrovų miniai tik kelias minutes, kai jis, apsuptas specialiai iš Maskvos atsigabentų MGB-istų ir JAV saugumo agentų, atvažiavo geroką valandą pasivėlinęs į didįjį balių Garbės legiono rūmuose, iš kur taip puikiai matyti San Francisco Auksiniai Vartai.

Geros nuotaikos ardytojai

Mieste prekybos languose iškabinti sveikinimai JT atstovam; konferencijų ir pobūvių salėse didžiausias draugiškumas ir man dagumas, tartum ničnieko nebūtų iš Kremliaus kaltės atsitikę per pastaruosius 35 metus.

Beje, šią pakilią nuotaiką gadino Molotovui ir kitiems taikdariams pabaltiečių piketai su plakatais, bylojančiais apie trijų buvusių laisvų ir taikių tautų prie Baltijos jūros pavertimą į daiktus, į vergus kruvinojoj sovietų sistemoj.

Šventės nuotaikas jungtintaučiams gadino ir San Francisco kinai, garsūs savo kvartalu visame pasauly. Per Grand Street kinamiesty buvo iškabintas didelis transparentas, raginąs Amerikos kinus stoti į kovą prieš Kinijos komunistus.

Nauja deportacijos byla prieš Bridges

Krovikų unijos vadas buvo komunistas, sako liudininkas

SAN FRANCISCO. — JAV vyriausybė penktą kartą užvedė bylą deportuoti Harry Bridges. Pirmus keturius kartus vyriausybė pralaimėjo prieš šį galinčių.

Harry Bridges yra galingos Pacifiko uostų krovėjų unijos vadas. Jis atvyko iš Australijos, kur jau tenai buvęs komunistų. Amerikoj jis iškilo į pačias darbininkų vadų viršūnes.

David Saunders liudijo teisme, kad jis pats anksčiau priklausė komunistų partijai ir kad jis dažnai dalyvaudavo tuose pačiuose slaptuose komunistų posėdžiuose, kaip ir Bridges.

Jis be to rinkdavęs nario mokestį komunistų partijai. Kartą Bridges pabėręs ant stalo 3 sidabrinius dolerius.

Bridges nuneigia, kad jis priklauso komunistų partijai. Vyriausybė siekia įrodyti, kad Bridges melavo, priimdamas JAV pilietybę, jog jis komunistams nepriklauso. Jei tai būtų galima įrodyti, vyriausybė galėtų atimti jam pilietybę ir išvaryti iš Amerikos.

ALT telegrama J. Tautoms

Antradienį Amerikos Lietuvių Tarybos Vykdomasis Komitetas pasiuntė telegramą į San Francisco, Jungtinių Tautų asamblėjos prezidentui Elco N. van Kleffens, ragindama pasaulio organizaciją sustabdyti Sovietų Rusijos agresiją Lietuvoje, Latvijoje ir Estijoje ir imtis žingsnių, kad Pabaltijo tautoms būtų grąžinta apsisprendimo teisė ir nepriklausomybė, kurias Rusija joms išplėšė.

— Prez. Eisenhoweris išskrido į Naująją Angliją, kur jis praleis 5 dienas, ir pasakys keletą politinių kalbų.

— Illinois seimas pakėlė dar 0.5% akcizo mokesčio prekėms, parduodamoms Illinois valstybėj.

KLB Krašto Valdybos raštas Kanados lietuviams

Mieli Tautiečiai,

Daug kas iš mūsų jau yra gavę rusų kalba laikraštį, kuris ragina grįžti namo. Jis spausdinamas Rytų Vokietijoje ir siuntinėjamas iš Drezdeno. Jį leidžia komitetas, vadovaujamas gen. Michailovo. Į komitetą įeina, bent pavardės įrašytos, įvairių rusų bolševikų okupuotų tautų atstovai — lietuviai, latviai, estai ir t. t. Menamai lietuviams "atstovauja" Vasyliūtė-Dauguvietienė. Aišku, kad pirmuoju smuiku tame komitete groja gerai išmiklinti čekistai. Laikraščio tikslas vilioti grįžti į tėvynę tuos, kurie pasitraukė nuo bolševistinio teroro į laisvuosius Vakarus, kad grįžusius nužudytų arba paverstų priverčiamų darbų vergais. Laikraštis kelia į padangės Rusijos, didžiosios vergų stovyklos, gyvenimą ir šmeižia demokratišką laisvąjį pasaulį.

Kanados Lietuvių Bendruomenės Krašto Valdyba, apsvarsčiusi susidariusią padėtį, nutarė parašyti viešą laišką visiems Kanadoje gyvenantiems lietuviams ir paaiškinti kaip reikia laikytis dabar, kai vilkai avies kailyje ėmė kalbėti apie gailestingumą ir nepadarytų kalčių "dovanojimą". Šis viešas raštas teesie atsakymas mūsų krašto okupantams ir jų sudarytam propagandos komitetui.

1. Šis komitetas laiko mus savais, t. y. Sovietų Rusijos piliečiais

Mes tokiais nebuvome, nesame ir niekados nebūsime, kaip jais nėra ir okupuotos Lietuvos gyventojai. Mes esame Lietuvos piliečiai. Jeigu kas iš mūsų ir priima Kanados pilietybę, tai ją gauna laisva valia. Čia nėra prievartos, čia nėra apgaulės, čia nėra net ir propagandos. Yra Kanadoje gyvenančių lietuvių, kurie ir po 20—30 m. tebėra Lietuvos piliečiai. Ir dėl to jie netūrėjo jokių nemalonumų valdžios įstaigose ir darbovietėse. Rusai bolševikai okupavo mūsų kraštą, suvaidino prisijungimo komediją ir paskelbė mus Sovietų Rusijos piliečiais. Įsidėmėtinas okupanto ciniškumas!

Kas mus laiko sovietiniais piliečiais, tas mus įžeidžia ir pažemina. Sovietuose nėra laisvų piliečių, ten yra vergai ir blogiausios rūšies baudžiauninkai, policinės — diktatūrinės valstybės pavaldiniai — pastumdėliai be jokios įtakos į krašto valdymą, kurie atiduoda savo balsus už komunistų partijos sudarytą kandidatų sąrašą, jai įsakius "balsuoti".

2. Laikraštis spausdinamas rusų kalba,

nors siuntinėjamas įvairių okupuotų tautų žmonėms. Čia ir pasirodo visu ryškumu bolševikiškai — rusiškasis imperializmas, kuris nepakenčia viso to, kas nėra rusiška ir bolševikiška. Kaip traktuojama pavergtųjų tautų kalba ir jų kultūra, jei net kviečiant grįžti į tėvynę kreipiamasi į lietuvius, latvius, estus rusiškai. Mums rusų kalba primena žandaro nagaiką, knygnešių pralietą kraują, 120 m. vergiją ir tūkstančius nužudytų bei deportuotų vergų darbams mūsų brolių seserų dabartinėj mūsų karšto okupacijoje. Arba tai yra neturėjimas nei krislelio takto, arba visiškas apsvaigimas "didžiosios rusų tautos" tvaiku.

3. Kai vilkai lieja ašaras dėl avių vargo

Komitetas savo atsišaukime rašo: "Mes žinome, kaip sunkiai jūs gyvenate. Daugelis iš jūsų nedavalgo, neturi žmoniškų patalpų, neturi ir pačio svarbiausio, kas reikalinga žmogui — doro darbo".

Kiekvienas Kanados lietuvis, perskaitęs šitą ištrauką, turi nusišypsoti. Ir tai su pagrindu. Jis žino, kad čia valgio kiek tik nori. Kanadoje nėra žmogaus, kuris nedavalgytų. Čia žmonės greičiau persivalgę, negu alkani. Čia lašiniai ir taukai laikomi pigiausiais ir paprasčiausiais valgiais. Tuo tarpu jie Lietuvoje du kartus brangesni už mėsą.

Su butais, tiesa, kurį laiką po karo buvo sunkumų, bet kanadišku, o ne bolševikišku supratimu. Čia niekas nematuoja gyvenamųjų patalpų kvadratūros ir neskiria žmogui 9 kv. metrų. Kanados darbininkas prabangiškai gyvena ir buto atžvilgiu palyginus su tokiu pat darbininku sovietuose. Mūsų žmonės, padirbę Kanadoje 3—4—5 m., perkasi namus. Ir šiandien 80% visų lietuviškų šeimų jau gyvena savo namuose. Ir gyvena kaip nori, o bolševikėliai kalba apie neturėjimą patalpų.

Dėl doro darbo irgi nušnekėjo. Čia nėra priverstinio, t. y. katorginio darbo. Čia niekas nebaudžia darbininko kalėjimu, jei pavėluoja darban du ar tris kartus, kaip Sovietų Rusijoje. Čia nėra darbininkas pririštas prie kolūkio ar fabriko, bet turi teisę pasirinkti geresnį darbą. Net ir nedarbo metu kiekvienas Kanados bedarbis gauna bedarbio pašalpą, kuri yra didesnė už sovietų darbininko algą. Ten jis ją gauna devynis prakaitus išliejęs įvairiose soclenktynėse.

Daugelis iš mūsų jau turi įvairius verslus: krautuves, valgyklas, valyklas (apie ką bolševikai neturi iš viso supratimo, nes jų kraštuose nėra ko valyti, ten viši apdriskę), įvairių amatininkų dirbtuves, statybos bendroves ir t. t. Mes turime laisvę darbą ir verslą pasirinkti, apie ką negali net ir svajoti okupuotos Lietuvos gyventojas.

4. "Juk mes esame laisvi" — jie rašo

Kas nežino bolševikiškos "laisvės", tą galima mulkinti, bet ne mus, kurie ją matėme ir pergyvenome. Ten kiekvienas yra "laisvas" būti suimtu, nukankintu, ištremtu, nors ir nebūtų nusikaltęs. Apie kokias laisves bolševikai gali kalbėti? Apie spaudos laisvę? Kaipgi priespaudos ir diktatūros šalininkai gali duoti kokią nors spaudos laisvę? Jos ir neduoda. Kur komunistai viešpatauja, ten tėra tik komunistinė spauda. Apie religijos ir sąžinės laisvę? Juk jiems religija nuodai, su kuria jie visomis priemonėmis kovoja. Susirinkimų, draugijų, susisiekimų laisvę? Ten galima dalyvauti tik bolševikų šaukiamuose susirinkimuose, būti nariu tik jų įkurtose draugijose, keliauti į kitą vietą tik gavus policijos leidimą. Graži bolševikų valdomose šalyse laisvė, jei nuo tos laisvės žmonės bėga net gyvybe rizikuodami. Tegu bolševikai leidžia iš savo kraštų žmonėms laisvai išvažiuoti į kitas valstybes nors vieną mėnesį, tai jų kruviname "rojuje" neliks nė vieno padoraus piliečio — visi stengsis išsigelbėti. Bolševizmas ir laisvė du nesuderinami dalykai. Bolševizmas remiasi visų laisvių atėmimu, o ne jų davimu.

Pagaliau, argi Lietuvoje jau išnyko kalėjimai, priverstinos deportacijos į kitas sovietines respublikas? Ar pasitraukė rusų kariuomenė su kruvinais enkavedistais? Ar ten vaikai nėra verčiami šnipinėti savo tėvus? Ar mokyklų vaikai nėra verčiami išdavinėti savo žaidynių draugus? Lietuvis matė bolševikišką tikrovę, matė prievartos siaubą, matė teroro aukas, matė ir bolševikiškos propagandos metodus, todėl jo neapgaus jokie komiteto kvietimai ir viliojimai. Be melo ir propagandos bolševikai negali gyventi. Tikrumoje gyvenimas ten yra toks sunkus, žiaurus, siaubingas, nepakeliamas, klaikus iki beprotybės, klastingas ir netikras, kad ir pats gyvenimas darosi nebemielas. Nuo amžinos baimės ir netikrumo ten nėra nė vieno laisvo. Ten bijo tėvas savo vaiko, vaikas savo draugų, eilinis pilietis savo bendradarbių, o patys didieji komunistai savo tautos keršto. Todėl ten amžinas vienas kito įtarinėjimas, amžinas vienas kitu nepasitikėjimas. Tai yra melo, prievartos ir baimės karalystė.

5. "Mes esame namie", rašoma atsišaukime

Kas tie mes? Rusai, komuinistai? Jei taip, tai jūs nesate namie. Jūs esate atėjūnai ir svetimų žemių grobikai. Jūs pirmieji turite grįžti namo, išsikraustyti iš Lietuvos, Latvijos, Estijos, Vokietijos ir kitų užgrobtų kraštų į savo plačiąją tėvynę. Kai Lietuvoje nebebus jūsų ir jūsų teroro, tada mes ir be jūsų kvietimo sugrįšime į savo gimtąją šalelę. Kol to nebus, tol mes laikysime jūsų kvietimą apgaule, melu ir tuščia bolševikiška propaganda. Ačiū Dievui, mes gyvename krašte, kur yra teisė ir teisingumas. Gyvename krašte, kur tų laisvių net perdaug, nes tomis laisvėmis naudojasi ir šio krašto duobkasiai — bolševikai, kurie dirba šios šalies pražučiai. Kanados vyriausybė turėtų tokius gaivalus sudrausti ir iš padorios visuomenės įžoliuoti. Tie, kurie ruošiasi iš kitų išplėšti laisvę ir įvesti krašte diktatūrą, nėra verti naudotis laisve.

Broliai lietuviai, nenusigąskite, jei ir toliau gausite tuos "kvietimus grįžti į tėvynę. Agentų jie turi ir mūsų adresus jie surenka. Mūsų atsakymas kvietėjams toks: "Mes mylime savo nelaimingą Tėvynę, bet nekenčiame ten esančių okupantų ir jų įvesto teroro. Grįšime į Lietuvą, kai jūs išsikraustysite iš Lietuvos".

Kanados Liet. Bendruomenės
Krašto Valdyba

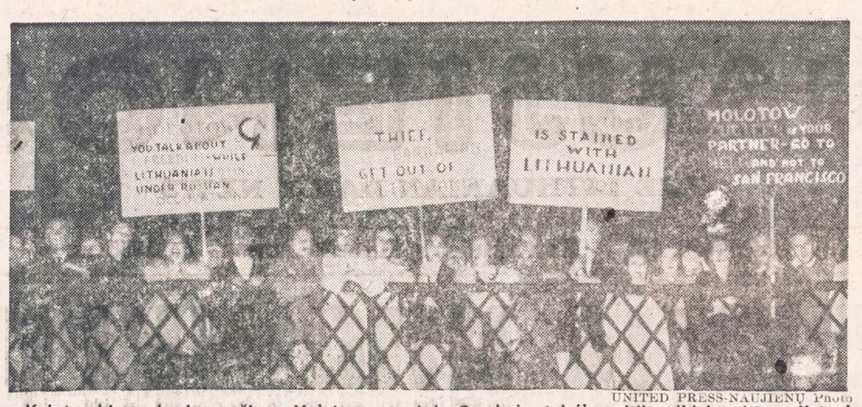

UNITED PRESS-NAUJIENŲ Photo

Kai traukinys, kuriuo važiavo Molotovas, sustojo Omahoje, tai jį pasitiko didokas būrys lietuvių ir latvių, kurie sovietų ministerio adresu paleido visokius šūkius.

Laiškai iš Lietuvos

Paskutiniu laiku yra daugiau gaunama laiškų iš pavergtos Lietuvos. Veik visi laiškai yra trumpi, atsargiai parašyti, net vengiant paminėti pavardes, aprašyti savo gyvenimą. O jau apie bendrą gyvenimą pavergtoj Lietuvoj nei nelauk, kad kas nors būtų laiškuose parašyta.

Iš gautųjų laiškų galima suprasti, koks ten yra didelis skurdas, priespauda ir persekiojimai. Daugelis gauna laiškus, kur pranešama apie artimųjų netikėtas mirtis, ir tai nepaduodant smulkesnių žinių. Tai liūdni laiškai. O jų bus tol, kol bus pavergta Lietuva ir lietuviai kankinami.

Vienok ateis laikas ir sutrupės vergijos pančiai!

PIRKITE JAV TAUPYMO BONUS.

Atimti vairavimo leidimai

Atšaukti leidimai visai eilei vairuotojų, kurie vairavo pasigėrę. Jų tarpe čikagiečiams L. R. Sausedai, J. Lapinskui, G. R. Petkui; taip pat A. Povilaičiui ir F. B. Stanaičiui (abu iš Winnebago aps.) ir A. J. Brazuliui (iš Auroros).

Upytės Klubas

Upytės Draugiško Klubo susirinkimas įvyko birželio 4 d. Vainuto svetainėje, 4256 So. Maplewood Ave. Atsilankę nariai draugiškai svarstė klubo reikalus.

Rengimo komisija (Bernice Žemgulis, Julija Doviatt ir Justinas Juškėnas) pranešė, kad klubo draugiška gegužinė įvyks sekmadienį, birželio 26 d., J. Spaičio sode, Archer Rd., Willow Springs, Ill. Kviečia visus atsilankyti. Nariai nutarė turėti porą mėnesių vasaros atostogų.

Po susirinkimo, kaip ir visuomet, nariai buvo pavaišinti skaniais gėrimais. Viskas praėjo maloniai ir linksma nuotaika.

Ateinantis susirinkimas bus po vasaros atostogų, rugsėjo (sept.) 3 d., Vainuto svetainėje, 4256 So. Maplewood Ave., 8:00 v. v. Malonėkite gausiai atsilankyti.

A. B.

Skaitykite "N-nas"

TAUPYKITE
Chicagos Stipriausioj Taupymo Įstaigoj

TURTAS - - - - - - - $53,000,000.00
ATSARGOS FONDAS - - $4,000,000.00

JUSTIN MACKIEWICH, President and Manager

ĮSTAIGOS VALANDOS: Kasdien, įskaitant šeštad., nuo 9 val. ryto iki 4 po pietų. Ketvirtadieniais nuo 9 val. ryto iki 8 valandos vakaro. Trečiadieniais visai neatidaroma.

CHARTERED AND SUPERVISED BY THE UNITED STATES GOVERNMENT

Standard Federal Savings
AND LOAN ASSOCIATION OF CHICAGO
4192 ARCHER AVE., CHICAGO 32
(Archer Ave. at Sacramento)
PHONE: VIrginia 7-1141

Vasarvietė "NIDA"
Sav. PR. KALVAITIS
BEVERLY SHORES, INDIANA
Tel.: MIchigan City 2-2711
LIETUVIŠKAS MAISTAS
ALUS IR VYNAS
GERA MAUDYMUISI VIETA

JONAS GRADINSKAS
Televizijos, Radio, Patefonų Taisymas
"PASKAMBINKIT PRIEŠPIET — ATVAŽIUOSIM POPIET"
J. G. Television, 944 W. 35th Place
Telefonas FRontier 6-1998
Pas lietuvį — ir geriau ir pigiau!

DAnube 6-6887
DAINA TELEVISION
PARDAVIMAS-TAISYMAS
3130 S. HALSTED

IŠ TOLI AR IŠ ARTI PIGIA
PERKRAUSTAU
(MOVING)
BALDUS IR ĮVAIRIUS DAIKTUS
Perkraustymas saugus, greitas ir tvarkingas. Viskas apdrausta.
ANTANAS VILIMAS
3415 So. Lituanica Ave.
CHICAGO, ILLINOIS
Tel.: FRontier 6-1882

PIGIAI IR SAUGIAI
PERKRAUSTAU
BALDUS
VIETOJE IR IŠ TOLIAU
K. EIDUKONIS
Turiu naują didelį sunkvežimį, specialius įrankius ir apdraudas
6930 So. Talman, Chicago 29, Ill.
Tel. GRovehill 6-7096

SAUGUS BALDŲ PERKRAUSTYMAS
iš arti ir toli
NAUJAS 1955 M. SPECIALUS DIDELIS SUNKVEŽIMIS.
Pigus, sąžiningas patarnavimas
Šaukite:
R. ŠERĖNAS
4546 SO. WOOD STREET
Chicago 9, Ill. Tel.: VI 7-2972

TONIKAS VIDURIAM

Čia yra naminė gyduolė: mišinys šaknų, žolių ir sėklų. Ji vartojama arbatos formoje nuo šių ligų: skilvio nevirškinimo, inkstų (kidneys), odos išbėrimo, gerklės užkimimo, plaučių uždegimo, vidurių liuosavimo, pūslės ligų, širdies supykimo, šiurpuliavimo, prešalimo, dieglių, reumatizmo, bronchito, rožės, riemens deginimo, galvos skaudėjimo, sąnarių gėlimo, ir nuo daugelio kitų vidurių ligų. Šios arbatos svaras kainuoja $4.00.
ALEXANDER'S CO.
414 BROADWAY
South Boston 27, Mass.

SOPHIE BARCUS
★
RADIJO VALANDA
Iš Stoties W. G. E. S.
1390 kilocycles
Kasdien: Pirmadienį iki Penktadienio nuo 8:45 iki 9:30 ryto. Šeštadieniais nuo 8:30 iki 9:30 ryto.
Ir kas pirmadienį nuo 7:00 iki 8:00 valandos vakaro.
Sekmadienį 8:30 — 9:30 val. ryto iš stoties WOPA, 1490 kilocycles.
Tel.: HEmlock 4-2413
7121 SO. ROCKWELL ST
Chicago 29, Illinois

Yra gėda nemokėti savo kalbos ir nepažinti savos literatūros! Norėdami daugiau susipažinti su senąja mūsų literatūra, neatidėliodami įsigykite prof. Vaclovo Biržiškos "Senųjų Lietuviškų Knygų Istoriją". Knygos kaina: kietais viršeliais $3.00, minkštais $2.00.

Užsakymus adresuokite:
NAUJIENOS,
1739 S. Halsted Street,
Chicago 8, Ill.

— Mažieji lietuviukai tremtyje nori mokytis. Padėk jiems savo auka!

Mes mokame 3½%
MIDLAND Savings and Loan Association
PER 40 METŲ VISŲ LIETUVIŠKŲ KOLONIJŲ SAUGIAUSIA IR PELNINGIAUSIA TAUPYMO BENDROVĖ
4038 Archer Avenue Tel. LA3-6719
AUGUST SALDUKAS Prezidentas

RAKANDAI

ILGIAU TARNAUS
GRAŽIAU ATRODYS IŠ
LIETUVIŲ BENDROVĖS
KRAUTUVĖS
PROGRESS FURNITURE Co
4181-83 ARCHER AVENUE
Tel.: LAfayette 3-3171
Brighton Parko Kolonijoje.
KAS DIENĄ ČIA RASITE DIDŽIAUSIAS PREKIŲ VERTYBES
Naujausių madų, geriųjų išdirbysčių rakandų, kaurų, pečių, televizijos aparatų, refrigeratorių, plovyklų, vaikams rakandų ir visų kitų namam reikmenų. LENGVI IŠSIMOKĖJIMAI PRITAIKOMI VISIEMS.

New
HUNTER WINDOW FAN
gives you cool, fresh air at low cost

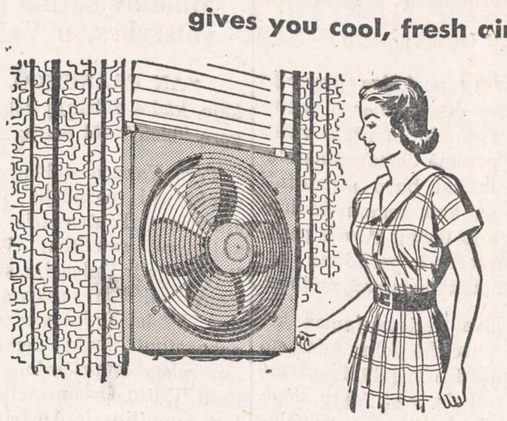

A cool home is a bargain any hot, humid summer day or night. With the powerful new Hunter Window Fan, such comfort is a luxury you can easily afford this summer.

This attractive modern fan can be installed in any standard window in a few minutes. Its electrically reversible motor gives ventilation or circulation, at two speeds. Guaranteed 5 years.

Phone us or come by for a demonstration today.

GUARANTEED ELECTRIC APPLIANCE AND FURNITURE COMPANY
2876 W. Cermak Road BIshop 7-3333
OPEN MONDAY AND THURSDAY EVENINGS

NEW YORKO NAUJIENOS

Rašo VLADAS BARČIAUSKAS

Liūdnųjų birželio dienų minėjimas

Tragingasis lietuvių tautai birželis New Yorke paminėtas dvejomis apeigomis: Šv. Patriko katedroje buvo maldos už Lietuvą ir kitas pavergtas tautas, o vėliau susirinkimas Town Hall, taip pat New Yorke. Maldas ruošė Kunigų Vienybė, o susirinkimą Pabaltijo Valstybių Laisvės Komitetas. Maldas tą dieną ruošė taip pat latviai ir estai savose bažnyčiose.

Garsiojoje Šv. Patricko katedroje maldose dalyvavo ir pamokslą pasakė vyskupas J. Flannelly, D. D. Katedra buvo pilna lietuvių, jų tarpe visų lietuviškų srovių žmonės. Be maldų ir lietuviškų giesmių, sugiedoti Lietuvos ir Amerikos himnai.

Jau prieš skirtą laiką lietuviai rinkosi į katedrą ir būriavosi prie jos. Atvykusiems buvo dalinamos programos su maldomis ir himnais, o taip pat brošiūrėlė "4 Martyred Bishops", kurią parašė Titas Narbutas. Skirtu maldoms laiku katedra buvo pilna.

Po maldų būriais lietuviai traukė į Town Hall, kuri yra taip pat New Yorke pačioje širdyje, netoli Times Square. Į čia rinkosi estai ir latviai, nes tie nelaimingieji birželio įvykiai palietė visą Pabaltijį.

Minėjimo susirinkimą atidarė Dr. Antanas Trimakas, Pabaltijo Valstybių Laisvės Komiteto pirmininkas. Susirinkusių tarpe, be pabaltiečių, buvo daug svečių, — atstovai kitų pavergtų tautų kaip lenkai, bulgarai, rumunai, vengrai ir kiti. Buvo ir Lietuvos gen. konsulas Jonas Budrys, Lietuvos nepriklausomybės signataras prof. Juozas Kaminskas, Lietuvos Laisvės Komiteto narys Kipras Bielinis ir kiti.

Skautams įnešus Amerikos ir Pabaltijo valstybių vėliavas, kalbą pasakė susirinkimo vadovas Dr. Antanas Trimakas. Jis atpasakojo tas liūdnas Pabaltijo valstybių žmonėms dienas prieš penkiolika metų. Okupacija, klasta, persekiojimai, trėmimai, kalinimai, skriaudos tautoms, skriaudos šeimoms ir žmonėms. Už tuos darbus turės būti atsakingas kiekvienas nusikaltimus vykdęs. Kalbėtojas visų vardu kėlė balsą į laisvojo pasaulio sąžinę, kad skriauda būtų atitaisyta. Jo kalbą sekė susirinkusių didelis pritarimas ir Lietuvos himnas.

Toliau kalbėjo Johannes Kaiv, Estijos respublikos atstovybės JAV-bėse reikalų vedėjas. Jis, tarp kito, visų vardu reiškė padėką JAV-bių vyriausybei, kad ji nepripažįsta Pabaltijo valstybių okupacijos ir veda kovą už išlaisvinimą. Jo kalbą sekė estų tautos himnas.

Prof. Dr. Peter Starcs, New Yorko latvių organizacijų tarybos pirmininkas, kalbėjo savo tautos žmonių vardu. Jis ragino visiems koncentruoti savo mintis ir jėgas didelei kovai — išlaisvinti pavergtą Pabaltijo ir jos žmones. Išlaisvinus tėvynes, kad visi grįžę dirbtų ir atkurtų nuteriotus kraštus. Talkininkų, pasak kalbėtojo, turime visame laisvajame pasaulyje. Jo kalbą sekė Latvijos tautos himnas.

Plačią kalbą pasakė Michael A. Feighan, kongresmanas iš Ohio valstybės. Jis išdėstė visus įvykius, kurie privedė prie Pabaltijo valstybių okupacijos, kalbėjo apie okupaciją ir metodus. Jis sustojo prie kongreso komitetų darbų Pabaltijo laisvinimo byloje. Daug kalbėjo apie kongresmano Charles J. Kersten komiteto darbus ir iškėlė paties Kersteno plačią veiklą Pabaltės valstybių laisvinimo byloje. Kersteno raportas, tai buvo išsamiausis dokumentas, įrodąs sovietų klastą ir jų kolonialę politiką, o taip pat genocidę taikomą Pabaltijo valstybių žmonėms. Taip pat didelės reikšmės turėjo ir kongresmano Thomas J. Dodd, iš Connecticut, užsienių komitete siūlyta ir priimta rezoliucija, kuri būtų įpareigojusi JAV-bių vyriausybę Pabaltijo klausimą iškelti Jungtinėse Tautose. Tačiau toji rezoliucija liko kitame komitete, nes kai kas pabijojo, jog tokios rezoliucijos priėmimas prilygtų karo paskelbimui Rusijai, o tam dar nepribrendęs laikas. Tačiau kongresmanas M. A. Feighan tvirtino, jog jei visuomenė spaus vyriausybę ir kitus, jei pabaltiečiai kovos už savo krašto ir brolių bei seserų laisvę, tai jei ne vienu, tai kitu keliu JAV-bių vyriausybė turės daryti daugiau negu iki šiol darė tų kraštų išlaisvinimui. Kongresmano kalbą susirinkusieji daug kartų pertraukė pritarimu.

Pirmininkaująs apgailestavo, kad susirinkime negalėjo dalyvauti Ch. J. Kersten, didelis pabaltiečių draugas. Toliau perskaitė rezoliuciją, kuriai susirinkusieji pritarė vienbalsiai. Rezoliucijoje, tarp kito, reikalaujama, kad sovietų jėgos pasitrauktų iš Pabaltijo kraštų, kad 4 didžiųjų konferencijoje Amerikos Prezidentas keltų Pabaltijo laisvinimo klausimus. Taip pat pabaltiečiai skelbtų broliškumą savitarpyje ir solidarumą su kitomis pavergtomis tautomis.

Po to buvo koncertas, vargonais grojo estė Helen Tobias, latvių "Dauguvos Vanagai" vyrų choras ir solistas B. Piekalnitis dainavo B. Skultės tris dainas, dirigavo B. Skulte. Lietuvių Angelų Karalienės Parapijos choras ir Operetės choras dainavo partizanų dainą jazminams žydint ir P. Jurkaus sukurtą ir pagal J. Strolios muziką — O Viešpatie. Dirigavo muzikas M. Liuberskis. Visos dienos minėjimas praėjo baisiųjų sukaktuvių nuotaikoje. Minėjimą ruošęs komitetas gavo daug adresų iš žymių Amerikos vyrų.

Prašo affidavit of support

Viena jauna lietuvio šeima, gyvenanti Anglijoj, galėtų greitai atvykti į Jungtines Amerikos Valstybes, bet neturi Affidavit of Support. Tai Aleksas Grudzinskas, gimęs 1924 m. balandžio 24 dieną Žeimeliuose, Lietuvoje. Jo žmona Rose Iris Grudzinskas, gimusi 1927 m. birželio 8 dieną Birmingham, Anglijoje, ir duktė Audrey Wendy Mary, gimusi 1950 m. kovo 7 dieną Walsall Staffs, Anglijoje.

Tai yra sveika, darbšti ir gerą vardą turinti šeima. dirbtų bet kurį darbą Amerikoje. Aleksas Grudzinskas dabar dirba plieno fabrike.

Prašome Amerikos lietuvius padėti tai šeimai atvykti į šį kraštą. Apsisprendę sudaryti tai šeimai Affidavit of Support, prašomi kreiptis į BALFo Centrą, 105 Grand Street, Brooklyn, New York. BALFas

ŠV. ANTANO BENDROVĖS TURTAS PASIEKĖ $10,000,000.00

Kiek pamenu, rodos, dar taip neseniai Šv. Antano Taupymo-Skolinimo Bendrovės turtas siekė vos tik vieną milijoną dolerių. Šiandien matome ją išaugusią į didžiulę dešimties milijonų bendrovę.

Juozas Gribauskas

Pažvelkime į trumputę šios bendrovės istoriją.

Steigėjai buvo lietuviai, atkeliavę į šį kraštą laimės ieškoti. Dėka jų kruopštaus darbo, pasiryžimo ir sunkaus prakaito uždirbtų ir sudėtų pinigų, 1922 metais buvo įsteigta Šv. Antano Taupymo-Skolinimo Bendrovė. Ne vienas, turbūt, pagalvojo: "Ką padarys saujelė nežymių žmonių? Verta jais pasitikėti, ar ne?". Tačiau, ano meto atkeliavusių "grinorių" atkaklus užsispyrimas ir pasitikėjimas vienas kitu, davė puikių vaisių. Tarytum bitės lipdydamos korius ir nešdamos medų avilin, mūsų tautiečiai jautė pareigą ir nešė savo sutaupytus pinigus į lietuvišką bendrovę, kuri metas iš meto, nepaisant sunkių depresijos laikų, augo ir bujojo. Kitų tautybių žmonės, matydami taip augančią ir pasitikėjimo vertą bendrovę, taip pat suskato čia nešti savo indėlius. Šiandien matome varstant įstaigos duris ir senąjį ir naująjį lietuvį ateivį, italą, lenką ir kitus. Sumanus įstaigos vedėjas p. Gribauskas, laikydamasis lietuviškos tradicijos, turi apie save surinkęs tarnautojas lietuvaites tiek čia Amerikoje gimusias, tiek naujai atvykusias, puikiai lietuviškai kalbančias (kitų tautybių interesantų patogumui yra tik viena ne lietuvaitė). Čia atėjęs pastebi sienoje kabančius lietuvių menininkų pieštus paveikslus, "Vargo Mokyklos" medžio drožinį ir kt.

St. Anthony Savings and Loan Association direktoriai

Tiek senieji steigėjai, padėję šios įstaigos pamatus, tiek įstaigos vedėjas, negali nuslėpti savo džiaugsmo ir dėkingumo visiems, visiems, kurie pasitikėjo ir pasitiki šia bendrove, būdami nuolatiniais klijentais-rėmėjais.

Valdybą sudaro: Juozas Manstis, Pirmininkas; Raymondas R. Eisinas, Vicepirmininkas; Adomas Bernadisus, Iždininkas; Elena P. Rukuiža, Iždininko Padėjėja; Juozas Gribauškas, Sekretorius ir Vedėjas, ir Matas Srubas, Sekretoriaus Padėjėjas.

Direktoriais yra: Adomas Bernadišus, Raymondas R. Eisinas, Juozas Gribauskas, Juozas Manstis, Adolfas Mondeika, Matas Srubas, Adomas Stulginskas, Petras Žičkus ir Alexas Zakaras.

Tarnautojos yra: Morta White, Ann Marie Bellisario, Selma Scepavičius, Nijolė Remeikis, Barbora Varpucen, Stefania Bell, Elena Gedmintas, Adeline G. Rockey ir Irena Rakaitis.

Teisių patarėjas Norbertas Tumavičius.

Auditorius J. P. Varkala & Co.

Bendrovės antrašas: 1447 South 49th Court, Cicero, Illinois; telefonai: Townhall 3-8131 ir 8132; raštinės valandos: kasdien nuo 9 ryto iki 5 po pietų; pirmadieniais iki 8 vakaro; šeštadieniais iki 1 po pietų; trečiadieniais uždara visą dieną.

Cicerietis

Budriko radijo programa

Šį vakarą Budriko radijo programoje iš stoties WHFC, 1450 kil., nuo 6 iki 7 val. girdėsime gražių lietuviškų dainų, kurias sudainuos žinomas operos solistas Algirdas Brazis. Jam akompanuos radijo orkestras.

Šias programas leidžia savo lėšomis Juozo Budriko namų rakandų, televizijų ir auksinių daiktų krautuvė Chicagoje, 3241 S. Halsted St. Pasiklausykite.

M. N.

POCIAI STATO KRAUTUVES

Seni Bridgeporto gyventojai Pociai Dixon miestelyje įsigijo nuosavybę 109 - 113 - 117 West Everett Street. Naujai įsigytame sklype statys didelius pastatus krautuvėms ir naujai organizuojamo prekybos centro įstaigoms. Darbas pradedamas šį mėnesį. Planuojama jis pabaigti dar prieš metų pabaigą.

National Tea Co. su jais jau pasirašė nuomos sutartį dešimčiai metų. Didelė Dixon elektros priemonių krautuvė taip pat susitarė dėl vietos krautuvei ir bendrovės sandėliams.

Gatvių sankryžos kampe bus antras aukštas. Jau vedami pasitarimai išnuomoti antrą aukštą vienai apdraudos kompanijai. Pirkėjus atstovavo advokatai Gene Beak ir Art Crosby, o pardavėjus atstovavo rokfordietis Carl Plowman. Chester Stark yra naujai statomų namų arkitektas.

Pociai yra sudarę Pocius Enterprizes, Inc. Šios bendrovės prezidentas yra Bruno Pocius, o viceprezidentas Kazimiera Pocius. Linkime Pociams sekmės.

Bridgeportietis

Nehru neremiąs komunizmo

Chicagoje lankėsi J. C. Jain, vyriausias "Times of India" laikraščio biznio vedėjas. Tas laikraštis yra didžiausias Indijos angliškas laikraštis.

Jain, kuris važinėja po Ameriką, gina ministerio pirmininko politiką. Nehru nuoširdžiai siekiąs taikos. Savo neutralumo politikoje jis nepasidavęs komunizmui. Priešingai, Nehru vyriausybė esanti griežta komunistams krašto viduje; dėl to raudonoji grėsmė esanti sumažėjusi 360 milijonų indų tarpe.

— Savo auka palengvink senelių sunkias tremties dienas!

NOW AT
UNION APPLIANCES

It cleans twice the area of any other cleaner... with its exclusive double-stretch hose!

Want to see something amazing? New double-stretch hose lets you go from one room to another, clean all the way upstairs, without moving the cleaner. A smart, small sphere —less than 12 inches from swivel top to easy-glide base—yet it's the world's most powerful cleaner. See it this week!

Special Introductory Trade-ins at

UNION APPLIANCES

40 So. Clinton Street DEarborn 2-4838

OPEN MONDAY AND THURSDAY EVENINGS

TARIAME

AČIU UŽ PASITIKĖJIMĄ

VISIEMS KLIJENTAMS IR PRIETELIAMS

TURTAS GEGUŽĖS 31 VIRŠIJO

$10,000,000.00

UŽTIKRINAME JUMS IR TOLIAU TĄ PATĮ SĄŽININGĄ IR DRAUGIŠKĄ PATARNAVIMĄ, KOKĮ TEIKĖME KAI BUVOME MAŽA ĮSTAIGA . . .

★ ★ ★

★ ★ ★

ST. ANTHONY SAVINGS

AND LOAN ASSOCIATION

1447 South 49th Court, Cicero, Illinois

Telefonai: TOWNHALL 3-8131 ir 8132

KVIEČIAME APSILANKYTI ŠIANDIEN IR ATIDARYTI TAUPYMO SĄSKAITĄ

JUOZAS GRIBAUSKAS, Vedėjas

NAUJIENOS
THE LITHUANIAN DAILY NEWS
Published Daily Except Sunday by The Lithuanian News Pub. Co., Inc.
1739 South Halsted Street, Chicago 8, Ill. HAymarket 1-6100

Entered as second-class matter March 7, 1914 at the Post Office at Chicago, Ill., under the Act of March 3. 1879.

Subscription Rates:
$9.00 per year in Canada
$9.00 per year outside of Chicago
$10.00 per year in Chicago
5 cents per copy.

Užsakymo kaina:

Chicagoje—paštu:	
Metams	$10.00
Pusei metų	$5.50
Trims mėnesiams	$3.00
Vienam mėnesiui	$1.25
Chicagoje per išnešiotojus:	
Viena kopija	5c.
Savaitei	30c.
Mėnesiui	$1.25

Jungtinėse Valstybėse, ne Chicagoje:

Metams	$9.00
Pusei metų	$5.00
Trims mėnesiams	$2.50

Užsienuose:

Metams	$11.00
Pusei metų	$5.50
Trims mėnesiams	$3.00

Naujienos eina kasdien, išskiriant sekmadienius. Leidžia Naujienų Bendrovė, 1739 S. Halsted Street, Chicago 8, Illinois. Telef.: HAymarket 1-6100.

Pinigus reikia siųsti pašto Money Orderiu kartu su uzsakymu.

JT Čarterio Principai

Savo kalboje Jungtinių Tautų sukaktuvinėje sesijoje, San Francisco mieste, prez. Eisenhoweris pasakė, kad ateinančioji Keturių Didžiųjų konferencija Ženevoje bus sėkminga, jei kiekvienas asmuo toje konferencijoje "bus ištikimas Jungtinių Tautų dvasiai ir atsidavęs jų čarterio principams". Kai kuriuos tų principų JAV prezidentas trumpai išdėstė:

Kiekviena tauta turi teisę pasirinkti tokią valdžios formą, kokia jai patinka, ir turi teisę laisvai išsirinkti asmenis valdžios reikalams vesti;

Kiekvienos šalies žmonėms turi būti laisvai prieinama praeities ir dabarties faktų informacija, nes tik bešališkai apšviesti žmonės gali sėkmingai naudotis savivaldybės teise;

Jokia tauta neturi teisės agresingu būdu vartoti jėgą prieš jokią kitą tautą — arba grasinti jėgos vartojimu;

Kiekviena tauta turi atsakomybę rūpintis savęs apsigynimu ir, šituo tikslu, turi teisę dėtis su kitomis tautomis bendro saugumo sustiprinimui;

Tautos, kurios sudaro bendro apsigynimo sąjungą, privalo ne tik žodžiais, bet ir darbais, painformuoti pasaulį, kad vienintelis jų tikslas yra apsigynimas, o ne agresija.

Šitie principai liečia tarptautinę politiką. Prez. Eisenhoweris užtikrino 60 tautų atstovus, suvažiavusius į San Francisco, ir visus kitus žmones, kad Jungtinės Valstybės tų principų laikosi ir laikysis. Jisai dalyvaus Ženevoje ir juos gins. Bet tenai, tarp Keturių Didžiųjų, bus ir Sovietų Rusijos delegatas Bulganinas.

Sovietų Rusija nė vieno tų principų negerbia. Ji, visų pirma, nepripažįsta teisės žmonėms gyventi tokioje valdžioje, kokia jiems patinka, ir nepripažįsta teisės žmonėms laisvai išsirinkti asmenis savo valdžios reikalams vesti.

Ta teisė buvo panaikinta Rusijoje nuo to laiko, kai Bulganino partija pagrobė valdžią į savo rankas. Vieną kartą buvo leista Rusijos žmonėms laisvai balsuoti, bet kai jie išsirinko Steigiamąjį Seimą, kurio milžiniška dauguma — 80 nuošimčių! — buvo priešinga komunistų partijai, tai ji Seimą išvaikė ir laisvus rinkimus panaikino.

Vėliau Sovietų Sąjunga atėmė laisvo valdžios pasirinkimo teisę r kitoms tautoms, kurias ji sugebėjo paimti savo kontrolėn: Lietuvai, Latvijai, Estijai, Lenkijai, Rumunijai, Vengrijai ir t. t. Vienas ji pajungė ginkluota jėga, kitas — ginkluotos jėgos grasinimu.

Tai yra visiems žinomi faktai. Sovietų Rusijos atstovas Molotovas sėdėjo puošnioje San Francisco salėje ir klausėsi prez. Eisenhowerio kalbos apie "Jungtinių Tautų čarterio principus", bet tai jam reiškė ne daugiau, kaip tam Krylovo pasakėčios katinui, kuris ėdė kepsnį tuo tarpu, kai virėjas jį barė.

Ne kalbos apie principus atvers į žmoniškumą tuos grobuonius!

Steigiamojo Seimo partijų nusistatymai

APŽVALGA

Daugiau kaip prieš tris savaites buvo "Naujienose" padaryta kai kurių pastabų vieno skaitytojo iškeltais klausimais, kaip balsavo, ir kodėl, įvairios Lietuvos Steigiamojo Seimo partijos, priimant valstybės konstituciją bei žemės reformos įstatymą. Tada Redakcija išreiškė pageidavimą, kad tuos klausimus nušviestų buvusieji Steigiamojo Seimo nariai, kurie gali būt geriau painformuoti už mus; bet kol kas niekas iš jų neatsiliepė.

Tačiau užvakar "N." pastabas ilgoku straipsniu "Drauge" ėmėsi gana šiurkščiai kritikuoti tūlas P. Vidginis, kuris, matyt, irgi nėra buvęs Steigiamajam Seime. Bet jisai kalba labai drąsiai ir sako mums pamokslą apie "informacijos tikslumą", "teisingumą" ir "apdairumą". Kiek jisai pats yra apdairus, tikslus ir teisingas, tai parodys šie pavyzdėliai.

Mūsų buvo paminėta, kad socialdemokratai ir socialistai liaudininkai (vėliau pasivadinę valstiečiais liaudininkais) reikalavo bažnyčios atskyrimo nuo valstybės ir mokyklos nuo bažnyčios. Komentuodamas šitą pastabą, P. Vidginis rašo: "Tik atskyrimas ne panašus į Amerikos, kaip 'Naujienų' redakcija tvirtina, bet atskyrimas su religijų persekiojimo neišvengiama pasekme". Kaip galima daryti *šitokį* priekaištą Lietuvos socialdemokratams ir liaudininkams? Kada ir kur jie yra parodę palinkimą *"persekioti religijas"*?

Tai yra šmeižtas, kurio nepateisina žodžiai, jog persekiojimas esąs "neišvengiama pasekmė".

Komentuodamas ano meto socialdemokratų idėją, kad nusavintas dvarų žemes turi kooperatyviškai valdyti ir dirbti dvarų darbininkai, P. Vidginis rašo, kad čia buvęs reikalavimas "bendro žemės valdymo su darbininkų tarybomis (kolūkiais)". Šiandien visi žino, kas yra "kolūkiai" arba "kolchozai": jie tik iš vardo yra kolektyviniai ūkiai, o iš tikrųjų juos valdo, kontroliuoja ir operuoja diktatūros skiriami "bosai", kurių vyriausias uždavinys yra žiūrėti, kad kolūkiai gamintų valstybei.

Nežiūrint, ar sumanymas paversti dvarų žemes kooperatyvais buvo praktiškas, ar ne (mūsų nuomone, jisai vargiai begalėjo būti sėkmingas), bet sakyti, kad socialdemokratai norėję įvesti Lietuvoje tokį dalyką, kaip Stalino sugalvotieji Rusijos "kolūkiai", tai irgi — piktas prasimanymas. "Draugo" bendradarbis turėtų suprasti, kad bolševikinių kolchozų negalėtų būti *demokratinėje* valstybėje; o juk Lietuvos socialdemokratai, tur būt, tvirčiau, negu bet kuri kita Lietuvos partija, buvo ir tebėra nusistatę už demokratinę santvarką.

Rytų ir Vakarų įtakos

P. Vidginis stengiasi įrodyti, kad St. Seimo laikais kairiosios partijos norėjusios vesti Lietuvą rusiško bolševizmo keliais. Jas, girdi, veikė Rusijos revoliucija; jos žvalgėsi Rytų pusėn.

"Iš kitos pusės", rašo P. V., "St. Seimo krikščionių demokratų blokas, kuris Seime sudarė absoliutinę atstovų daugumą, aiškiai orientavosi į Vakarus ir pagrindinių įstatymų projektus ruošė pagal lietuvių tautai artimiausius Vakarų demokratijos principus: su nuosavybės teisės pripažinimu, su vienodomis teisėmis visoms tikybinėms organizacijoms ir pačios Konstitucijos skelbimu Vardan Dievo Visagalio".

Nėra abejonės, kad į Lietuvos socialdemokratų ir liaudininkų galvoseną darė daug įtakos tų laikų revoliucijos, bet anaiptol ne vien Rusijos revoliucija, kuri taip pat turėjo demokratinę ir bolševikinę fazes. Ne bolševikinis perversmas sužavėjo Lietuvos socialistus, nes, jei taip būtų buvę, tai Lietuvos socialdemokratai ir liaudininkai *nebūtų kovoję už Lietuvos nepriklausomybę*, bet būtų ėję su Kapsuku.

Tačiau revoliucijos įvyko taip pat ir Vakarų Europos šalyse: Vokietijoje, Austrijoje, Čekoslovakijoje ir t. t. Kuo remdamasis P. Vidg. gali tvirtinti, kad Lietuvos socialistai žiūrėjo *ne į šitų vakarinių šalių* revoliucijas, o į Rusijos bolševizmą?

Yra faktas, kad pats Lietuvos valstybės kūrimas buvo *revoliucija* — iš tikrųjų, gal net didžiausia revoliucija lietuvių tautos istorijoje! Tik labai naivus žmogus gali stebėtis tuo, kad tos revoliucijos metu politinių partijų vadai kalbėjo, kaip revoliucininkai, kad jie statė didelius "reikalavimus" ir kėlė drąsius sumanymus, kurių vienas kitas gali šiandien atrodyti utopiški.

Argi tie revoliucijos laikai nepaveikė ir krikščionių demokratų? Ar jie taip pat nesakė revoliucinių kalbų ir neagitavo už toli siekiančius sumanymus? Palyginkite kan. Laukaičio kalbas Rusijos Valstybinėje Dūmoje, su krikščionių demokratų atstovų kalbomis Lietuvos St. Seime: kun. Krupavičius pvz. jau nesigyrė tuo, kad Lietuvos kunigai padėjo caro valdžiai "numalšinti kramolą Lietuvoje"...

Atstovų rinkimuose į St. Seimą kr. demokratai tik dėl to ir laimėjo daugumą, kad jie *prisitaikė prie revoliucijos*, skelbė revoliucinius šūkius ir naudojo revoliucinės agitacijos metodus. Tuo tarpu jų buvusieji artimi draugai tautininkai nesugebėjo virsti revoliucininkais — ir prakišo. Net A. Smetona, kurį kr. demokratai buvo paskelbę "prezidentu" (dar nenustačius Lietuvos valstybės formos), nesurinko pakankamai balsų patekti į Seimą.

Demokratijos principai

Dabar kr. demokratai giriasi rašę Konstituciją *pagal "Vakarų demokratijos principus"*. Bet klausimas, ar jie tai darė iš savo noro ir įsitikinimo?

Už demokratiją jie buvo pasisakę Vasario Šešioliktos Deklaracijoje, nors pradžioje jie tam priešinosi, ir tik *kairiųjų partijų užsispyrimas* privertė juos ir tautininkus balsuoti už Deklaracijos tekstą, kuris šiandien yra istorinis dokumentas. Bet, vos kelioms savaitėms praėjus po vasario 16 d., kr. demokratai su tautininkais jau ieškojo Lietuvai karaliaus ir tarėsi su Vokietijos kaizerio valdžia, norėdami paversti Lietuvą vokiečių imperijos provincija!

O kas atsitiko po Lietuvos Konstitucijos priėmimo — po to, kai krikščionys demokratai įrašė į ją "Vakarų demokratijos principus" ir ją priėmė "vardan Dievo Visagalio"? Mums nereikės čia to pasakoti, nes, tur būt, ir P. Vidginis atsimena, kaip 1926 metais ji buvo laidojama. Ar tai irgi buvo "pagal Vakarų demokratijos principus"?..

Taigi yra gryna netiesa sakyti, kad bet kuri pagrindinė Lietuvos partija orientavosi arba orientuojasi į Rytus. Tokią orientaciją turi tik idėjiškai nusususi ir morališkai sudemoralizuota komunistų partija, kuri nepriklausomoje Lietuvoje tegaudavo tarp 3 ir 5 nuoš. balsų.

Visos kitos Lietuvos partijos, kurios yra vertos to vardo, orientuojasi į Vakarus. Iš Vakarų jos paėmė ir *demokratijos principus;* bet vienos jų už tuos principus *kovojo*, o kitos jais tik *dangstėsi*. Mes norime tikėti, kad dabar ir ateityje visoms tikroms lietuviškoms partijoms demokratija bus ne priedanga, o gilaus įsitikinimo dalykas. Tada bus viltis, kad Lietuva ne tik atsistatys, kaip nepriklausoma valstybė, bet ir pasiliks nepriklausoma!

K. T. DUBYSA

Kremliaus susidomėjimas V. Vokietija

Paskutinė Molotovo laimė

Sąjungininkų draugystė baigėsi su Antrojo pasaulinio karo pabaiga. Prasidėjęs tampymasis tebesitęsia. Daug surandama nesutarimų židinių. Pastangos išlyginti nesutarimus, rasti bendrą kalbą, pasirinkti teisingą kelią, tai ateities uždaviniai, kantrybė ir laimės ar nelaimės šaltinis. Jei Stalinas meistriškai suvaidino "juodojo" magiko vaidmenį karo metu ir kurį laiką po karo, jei jam pavyko savo imperiją praplėsti toli už Rusijos sienų, tai jo meistriškumas negalėjo tikti ilgesniam laikui. Laikas turi savo kaprizus — nepakenčia melo, apgaulės: kas buvo gera ano meto padėčiai, tas netinka praslinkus dešimtmečiui ar trumpesniam laikui. Antrojo karo kaltininkė — Vokietija kratosi okupacijos, veržiasi iš padalinimo ir trauko visus padalinimo varžtus.

Vienas kraštas — dvi valstybės

Karo pasekmėje gimė dvi skirtingos Vokietijos. Viena dalis pateko bolševikams, kita paliko vakariečiams. Kultūra ir barbarizmas — du skirtingi elementai. Nepakęsdami vienas kito, jie stengiasi atsipalaiduoti arba sunaikinti vienas antrą. Ar galima rasti juokingesnis atvejas, kaip kultūringo žmogaus ir barbaro bendravimas? Ne. Vokietis nėra toks tamsus, kad neatskirtų melo nuo tiesos. Tik pažiūrėkime į abi Vokietijas. Viena (rytinė) valdoma barbarų yra apiplėšiama, skriaudžiama, neturi laisvės, gyvena baimėje ir terore. Skursta pusbadžiu gyvenimu. Komunizmo dėtos pastangos rasti vokiečiuose savo santvarkai šalininkų, pasekėjų, galima sakyti, nepavyko. Maža saujelė prisitaikė, pasidarė talkininkais, bet dauguma kenčia, nepasiduoda ir laukia momento atsipalaiduoti nuo barbarų ir jų santvarkos. Ir toje mažoje saujelėje yra didesnė dalis vokiečių, kurie tik apsimetė komunizmo gerbėjais. Kiti laikinai nori geriau gyventi, treti apsidrausti nuo teroro. Idealistų, kurie pilnai garbintų ir dirbtų komunizmui, rasime vos kelis vokiečius.

Antroji (vakarų), valdoma kultūringo vakarų pasaulio, turi laisvę, gyvena gerai, žmonės patenkinti. Pagaliau, Vakarinė Vokietija atgavo pilną nepriklausomybę (priešinga rytinei), organizuoja savo armiją (be politrukų komandos). Šie svarbūs veiksmai, tikros laisvės jėga, veikia rytinės Vokietijos vokiečių masę, kuri gali išsiveržti vulkano srove daug galingesne kaip 1953 m. birželio 17 d.

Kremliaus politinis lankstumas

Vis tai jaučia sovietų vadai. Jie pradeda nepasitikėti ir savo tankų jėga, kuri iki šiol buvo pagrindinė tvarkos ir valdymo priemonė. Artėjanti keturių didžiųjų konferencija dar labiau suaktualėjo, verčia komunistų vadus, prieš jų valią, savo politikai duoti lankstumo laisvę, atsisakant savo senos tradicijos ne iš geros valios, ne dėl taikos ir teisingumo, bet iš baimės ir augančios prieš komunizmą savaiminės jėgos, masių pabudimo ir atsiradusių pastangų nuo komunistinės santvarkos atsipalaiduojimo. Kelionė Jugoslavijon, atsisakymas nuo titoizmo pasmerkimo, pripažinimas skirtingos komunizmo ideologijos nei sovietų, rodo, kad komunizmo dievinimas, neklaidingumas skilo ir laikas didins plyšius, ardys pamatus, iki pagaliau sugrius komunizmo mitas. Dėlto ir Kremliaus vyriausias bosas Chruščiovas Belgrade gėrė vodką iki pasigėrimo; ne iš linksmumo, pasisekimo, bet kad galėtų nuraminti savo nervus, kad galėtų laikinai užmiršti nesekmę, kuri prasidėjo aplei džiant Kremliaus rūmus.

(Bus daugiau)

Be Krėvės raštų lietuvių literatura būtų žymiai menkesnė! Krėvės kūrybą jūs geriau suprasite perskaitę Chicagos Lietuvių Literatūros Draugijos leidinį Vincas Krėvė - Mickevičius. Jo kaina $1.00. Leidinį užsisakykit šiuo adresu:

NAUJIENOS,
1739 S. Halsted Street,

Vincas Krėvė priklauso visiems lietuviams!

Sovietinė ir antisovietinė propaganda

Rašo **Andrius Valuckas**

(Tęsinys)

Rusijos bolševikai niekad nenorėjo pripažinti mažoms tautoms teisės savarankiškai apsispręsti ir atsiskirti nuo Rusijos. Leninas teoretiškai šitą teisę pripažino, kaip ir Stalinas konstituciją, bet praktiškai patardavo prieš ją agituoti (Lenino raštai, XIX vol., 149 psl.)

Aštuntame komunistų partijos suvažiavime vienas bolševikų vadų atvirai pasakė, kad: "Visa apsisprendimo teisė supuvusio kiaušinio neverta". Komunistų nuomone, tautų apsisprendimo teisė tegalima skelbti vien indams, hotentotams, kaframs ir t. t., norint sugriaut svetimą imperiją, bet neleistina nieko apie tai žinoti Rusijos pavergtoms tautoms.

Pravoslavijos skleidimo laikais užgrobti svetimą kraštą buvo galima, jeigu vietiniai gyventojai primušdavo naujos tikybos apaštalus, panslavizmo laikais buvo mada kalbėt apie skriaudžiamų brolių slavų persekiojimą, o bolševikai sukursto prieš jų pačių pripažintą vyriausybę vietinius komunistus, kad vėliau galėtų įsiveržt tariamai persekiojamų gelbėt.

1918 m. vasario 12-13 d. bolševikai užpuolė Turkestaną, degino miestus, žudė vietinius gyventojus, aiškindami mahometonams, kad bolševikų mokslas esąs toks pat kaip jų šventraštyje Korane ir kad jie nori kovoti prieš Europos klaidatikius. 1921 m. apie milijonas rusų kolonistų užplūdo Turkestaną, nes tiek atsirado tuščios vietos.

1919 m. bolševikai buvo užėję Lietuvon, bet vietos gyventojų pasipriešinimu buvo išvaryti.

1920 m. rusai užėmė Baku, panaikindami Azerbeidžano respubliką, o gegužės mėn. sukilimą malšindami nužudė 15,000 žmonių vien tik Jelizavetpol mieste.

1920 m. gruodžio mėn., susitarę su turkais, bolševikai užgrobė dalį Armenijos ir surengė masines žudynes, nors buvo žadėję nieko nepersekioti. 1921 m. vasario mėn. sukilimas davė Armenijai laikiną laisvę, bet bolševikai žiauriai jį numalšino.

1921 m. vasario mėn. buvo užpulta Gruzija, nors po nepavykusių trijų užpuolimų buvo žadėję nesikišti į Gruzijos vidaus reikalus. 1923 m. vasario 13 d. kruvinai numalšintas sukilimas Tiflise, o 1924 m. dar didesnis antras gruzinų sukilimas. Savo tautiečius žudė pats Stalinas (Džugašvili), ir jo ranka nesudrebėjo, kaip jis vėliau pasigyrė telegramoje Leninui (žiūr. SSSR pilietinio karo dokumentai, Maskva).

1923 m. bolševikai laukė revoliucijos Vokietijoje, nesigailėjo jai paremti nei pinigų, nei ginklų, bet pralaimėjo.

1939 m. Stalinas slapta sutartimi su Hitleriu pasinaudodamas, užima Besarabiją, Lietuvą, Latviją, Estiją, pusę Lenkijos, dalį vakarų Ukrainos ir užpuola Suomiją. Be to, per Vidaus ir Išorinę Mongoliją tiesia tiltą į Kiniją.

Nei USA, nei Anglija šiuo karu nepasinaudojo naujoms teritorijoms užimti, o tuo tarpu SSSR užgrobė Lenkiją, Čekoslovakiją, Rumuniją, Bulgariją, Vengriją, Albaniją, Rytinę Vokietiją ir laukia tinkamos progos visai eilei naujų valstybių praryti.

Nežiūrint to, dabar bolševikai vėl turi drąsos kalbėti apie tautų apsisprendimo teisę...

Jeigu kartais bolševikai laikinai atslūgsta, tai ne todėl, kad būtų pasikeitę ir iš plėšrių vilkų tapę taikingais avinėliais, o tik todėl, kad galėtų atsikvėpti, kad galėtų suvirškinti jau prarytą grobį arba galėtų nugalėti iškilusias ekonomines krizes savo viduje. Po to jų taikos kaukė dingsta ir jie vėl parodo savo tikrą grobuonio veidą.

Daugelis faktų rodo, kad SSSR į nepriklausomas tautines valstybes žiūri kaip į okupantus, užgrobusius komunistinio internacionalo teritorijos dalį. Žinoma, tik laiko klausimas, kada jos, kaip socialinis komunizmo priešas, bus sunaikintas. Ne visos iš karto, bet pamažu, siekiant galutinio tikslo — pasaulinės revoliucijos.

Komunistai tuo tarpu kaltina amerikiečius imperializmu, nors jie visada dėjo ir deda visas pastangas, kad žmonės visur pasaulyje galėtų laisvai apsispręsti.

Be to, pasaulis keičiasi kasdieną ir senasis imperializmas, su sena kolonializmo forma, maža kur užtinkamas, bet užtat jo vietą užima raudonasis imperializmas, su komunistinėmis išlaisvinimo kariuomenėmis, todėl reikia būt atsargiems su komunistų vartojamais apgaulingais terminais.

Tas ypač teisinga Azijoje, kur sovietinį imperializmą tęsia komunistinė Kinija, kariavusi prieš Korėją, Indokiniją ir Tibetą, nuolat kurstanti Tailando, Kambodijos ir kt. kaimyninių tautų gyventojus sukilti prieš jų vyriausybes. Jie ten naudojasi senosios kolonialinės politikos palikimu, sena neapykanta, religiniu ir tautiniu susiskaldymu, bei gyventojų tamsumu.

1952 m. rinkiminės propagandos metu Amerikoje buvo pažadėta išvaduoti Sovietų Rusijos okupuotus kraštus. Vėliau tas pažadas, kaip ir daugelis rinkiminių pažadų, sudilo iki vilties pažadinimo okupuotų kraštų gyventojuose ir romantiško prisiminimo, jog jie nėra užmiršti. Panašūs rimti tarptautiniai klausimai jokiu būdu negali būt paversti viliojančiais žaisliukais, ar tuščiais pažadais, nes tai gali atsiliepti labai skaudžiai ir labi ilgam laikui.

Tuo tarpu tokia komunistinė Bulgarija atvirai kalba, kad vieną dieną ji kariausianti už Graikijos, Turkijos ir kitų kaimynų "pavergtos liaudies" išvadavimą.

Bolševikai vadovaujasi dviveide Janus politika, aklai sekdami Lenino str. "Dvi taktikos" duotu patarimu: meluot ir apgaudinėt, migdyt ir silpnint budrumą, kol neateis momentas atvirai atidengti kortas.

Kaip jau minėta, SSSR bandė keletą kartų užpulti Gruziją, bet po nepavykusių žygių pasižadėjo palikti gerais kaimynais. Gruzija užsakė SSSR pastatyt jiems radijo stotį. Bolševikai sutiko. Ir kada radijo stoties statyba buvo baigta, tai mechanikai bolševikėliai pasiunčia Maskvon pirmą radiogramą, kad raudonoji kariuomenė paskubėtų gelbėt persekiojamų darbininkų, ir Rusija užima Gruziją...

Prieš demokratinę Vokietijos respubliką bolševikinė Rusija naudojo propagandą ir gana žymią finansinę paramą Spartak judėjimui išugdyt. Už neleistiną kišimąsi į Vokietijos vidaus reikalus, 1918 m. lapkričio 5 d. buvo areštuotas SSSR pasiuntinys Vokietijai Joffe su kitais atstovybės nariais ir išsiųstas Maskvon.

Išvarytas Joffe ir Karl Radek norėjo gaut leidimą dalyvaut 1918 m. gruodžio 16-20 d. Berlyne vykstančiam darbininkų ir kareivių tarybų suvažiavime, bet jie leidimo negavo. Kiek vėliau Karl Radek atvažiavo Vokietijon slaptai ir dalyvavo spartakininkų sukilime, 1919 m. sausio mėn., bet vasario 12 d. buvo policijos susektas ir po metų grąžintas Rusijon. Įdomu, kad jau tada Karl Radek, pataikaudamas vokiečių nacionalinei ambicijai, rašė prieš Versalio taikos sutartį (Karl Radek. Die Liquidation des Versailler Friedens, Hamburg, 1922).

SSSR atstovai prie Bavarijos respublikos dalyvavo 1919 m. balandžio mėn. sukilime. Dalis jų žuvo sukilimo metu, kiti buvo nubausti kalėjimu.

(Bus daugiau)

Atvyksta daugiau Klaipėdos krašto vokiečių

Vokiečių spauda rašo, kad tie vokiečiai Klaipėdos krašte, kurie buvo pereitą rudenį įsiregistravę grįžti atgal į Vokietiją, turėjo atiduoti savo pasus. Dabar gautosiomis žiniomis, kai kam pasai grąžinami atgal. Drauge suteikiami atskiri leidimai išvykti į DDR ir lenkų tranzitinės vizos. Tačiau grįžti turi patys savo lėšomis. Gautosiomis žiniomis, iš Klaipėdos į Vokietijos Rytinę zoną, vad. DDR, kovo viduryje buvo išleisti 73 vokiečiai. Tai buvo pirmas didesnis tos rūšies transportas. Vokiečių spaudoje skelbiama daugiau doumenų, kaip šiandien atrodo Klaipėdos uostas. Uosto rajonas atitvertas nuo kitos miesto dalies tvora, kurią naktį apšviečia stipri elektros šviesa. Turguje matyti viską perkant ypač daug uniformuotųjų — tiek karių, tiek ir milicijos. Prie miesto yra įtaisyti didžiuliai karo ir prekybos laivyno sandėliai. Gautosiomis įvairiausiais keliais iš Klaipėdos žiniomis, platesnės statybos vyksta Smeltėje. Ji šiandien yra gerokai pakeitusi savo veidą. Dabar joje telkiami ypač žvejai. Šiandien Smeltė yra virtusi lyg atskiru miestuku —turi savo kiną, teatrą, ligoninę, vaikų darželių etc. Vokiečių "Hamburger Abendblatt", rašydamas apie šiandieninę Klaipėdą, pažymi, kad jo turimomis žiniomis, miestas šiandien daugiau atrodo rusiškas, negu pvz. toks Kaunas arba Šiauliai. Visas žymiausias vietas yra užėmę beveik išimtinai rusai. Rusų kalba taip pat vyrauja įstaigose, biuruose ir įmonėse. Klaipėdoje taip pat daug rusų kariuomenės. Iš Klaipėdos į Kauną kasdien teleidžiamas tik vienas traukinys. Tokio susisiekimo, kaip seniau buvo su Juodkrante arba Nida, Kuršių Mariomis dabar nebėra. Ten gyvena nedidelis skaičius žvejų šeimų, tačiau nuvykti į Nidą arba į Juodkrantę reikia ypatingų leidimų. Evang. kun. Sprogys su 10 vaikų gyvena Vanaguose. Jis turi suteikti religinius patarnavimus 4 bažnyčioms. Vokiškai kalbant girdėti labai maža. Mokyklose mokslas einamas rusiškai ir lietuviškai. Klaipėdos ligoninės išliko nesudaužytos. Tačiau bažnyčių senųjų nebėra. Kapai panašūs į tyrus.

Vokiečių spauda skelbia, kad Rasytėje jau įsikūrė sovietiniai ornitologai, ir Rasytės paukščių stebėjimo bei žiedavimo stotis toliau veikia. Vokiečių daliniams prieš 10 metų pasitraukus iš Kuršių Neringos, Rasytėje dirbę vokiečiai mokslininkai naują tėviškę po karo susirado Radolfzellyje, prie Bodeno ežero, kur jie toliau galėjo tęsti savo ankstesnius tyrinėjimus.

Vokiečių "Pressedienst der Heimatvertriebenen" Nr. 17/1955 skelbia, kad š. m. balandžio pirmojoj pusėj iš sovietų valdomosios šiaurinės Rytprūsių dalies į Rytinę Vokietją atvyko 12 vokiečių, kurie turi Vokietijoje savo artimus gimines. Tačiau šiauriniuose Rytprūsiuose Sovietų valdininkai jau neberanda didesnių kompaktiškai gyvenančių vokiečių masių. Karaliaučiuje, Įsruty, Gumbinėje ir Vėliavoje (Wehlau) vokiečių belikę daugiausia 500, be to, po nedidelį kiekį belikę taip pat mažesniuose miesteliuose ir kaimuose. Labiavoj, Pily ir Gumbinėj tam tikras vokiečių vaikų skaičius laikomas sovietiniuose vaikų darželiuose. Tarp jų ypač daug našlaičių. Aštuonis vokietukus 13 — 17 metų amžiaus nori įsisavinti sovietų karininkų šeimos.

Neseniai į Vak. Vokietiją vėl grįžo visa eilė iš Rytprūsių kilusių vokiečių pabėgėlių, ligi tol laikytų įvairiuose Sov. Sąjungos stovyklose. Vokiečių spauda skelbia, kad į Sovietų valdomą Rytinę Vokietijos zoną yra atvykę atostogų žmonių iš Rytprūsių. Iš kitos pusės taip pat žinomas atsitikimas, kai 1945 m. iš Rytprūsių ištremta vokietė, gyvenanti rytiniame Berlyne, gavo leidimą vykti į Allensteiną ir grįžo atgal. Taip pat leidžiama ir Sovietų zonoj gyvenantiems pabėgėliams važiuoti pas savo artimuosius, gyvenančius lenkų valdomose vokiečių žemėse. Tik gauti leidimus yra labai sunku.

Vokiečių spaudoje skelbiama, kad nuo š. m. rudens būsią galima įvažiuoti ir į lenkų administruojamas vokiečių sritis. Tačiau ir tuo atveju reikėsią gauti reikalingus leidimus. Sovietų iniciatyva Kaliningrado rajone į lenkų administr. Rytpriūsių pietinę dalį esą sudaryti du nauji perėjimo punktai. Jie yra prie Nordenburgo ir tarp Prūsų Yluvos ir Gerdavos.

valdžioje Klaipėdos uostas Sovietų

Pastaruoju metu Klaipėdos uoste jūrinių laivų judėjimas yra nusmukęs iki 1914 m. lygio. Iš gyvo Lietuvos laisvės metais jūrinės prekybos uosto Sovietų okupacijos metais Klaipėdos uostas virto žvejų uostu. 1923 m., taigi prieš 32 metus, Klaipėdos uosto metinis laivų tonažas siekė per 210.000 tonų, o prieš Antrąjį Pasaulinį karą Klaipėdos uoste besilankančių laivų tonažas jau siekė apie 800,000 tonų, vadinasi, keturis kartus daugiau negu 1923 m.

Lietuvos valstybė, investuodama į Klaipėdos uostą keliolika milijonų litų, jį padidino apie dešimtį kartų. Buvo įrengtos naujos krantinės, pagilintas uosto baseinas ir tuo būdu įgalinti į Klaipėdos uostą įplaukti stambūs laivai. Uosto rajone išdygo didžiuliai "Lietūkio", "Sandėlio", "Pienocentro" sandėliai.

Sovietams pavergus Lietuvą, Klaipėdos uostas, kuriame laisvės metais buvo gyvas laivų judėjimas, pasidarė izoliuotas. Šiandien jį sunku beatpažinti. Lietuvos laisvės metais į jį įplaukdavo nuolat įvairių šalių laivai. Darbininkai pakraudavo ir iškraudavo įvairias gėrybes. Dabar Klaipėdos uostas tarnauja kitiems tikslams, būtent — Lietuvos apiplėšimui, nes į jį tejplaukia beveik išimtinai tik sovietiniai laivai, į kuriuos pakraunami maisto ir pramonės gaminiai, išplėšiami iš Lietuvos.

UNITED PRESS-NAUJIENŲ Photo

Hammarskjold, generalinis Jungtinių Tautų sekretorius (kairėje) atvyko į San Francisco, kur jis dalyvaus JT dešimties metų sukakties minėjime.

Lietuvos pajūrio gintaras

Stuttgarte, Vakarų Vokietijoj, atidarytas gintaro muziejus. Jame išstatyti reti gintaro pavyzdžiai, rasti Lietuvos ir Rytprūsių pajūryje. Taip pat išstatyta nemaža gintaro dirbinių. Tai tylūs liudininkai Baltijos pajūrio žilosios senovės.

Hamburge, Šiaurės Vokietijoje, veikia stambesnė gintaro apdirbimo įmonė, kuri dar ir šiandien apdirba gintarą, Antrojo Karo pabaigoje evakuotą iš Karaliaučiaus ir Klaipėdos.

Iš praeities žinoma, kad jau žiloje senovėje Lietuvos pajūrio auksas — gintaras, tolimais keliais patekdavo iki Persijos, kur tais laikais buvo vertinamas labiau, negu tikrasis auksas.

Kai šiemet Vakarų Vokietijoje lankėsi Persijos monarchas su žmona — jiedu buvo apdovanoti Baltijos jūros gintaro dovana. Pastaruoju laiku pastebima gyva gintaro prekyba Jungtinėse Amerikos Valstybėse. Pasirodo, kad Sovietų užsienio prekybos įstaigos pagrobtą Lietuvos pajūrio gintarą gabena į Ameriką. Tačiau jis leidžiamas apyvarton ne su sovietine etikete, bet Lietuvos vardu. Taip elgiasi Sovietai žinodami, kad jų vardu paleistų gintarinių gaminių paklausa būtų maža. Sovietai, į Ameriką nukreipdami Lietuvos gintaro gaminius, siekia pasižvejoti dolerių, kurių jiems labai trūksta.

Karaliaučiui 700 metų

Prieš 700 metų buvo įkurta Karaliaučiaus pilis ir pradėjo augti miestas. Tačiau Karaliaučius, Sovietų pavadintas Kaliningradu, nematys jokių 700 metų sukakties iškilmių. Šiandien Karaliaučiuje tebestūkso buvusio karo griuvėsiai. Sovietai mieste ir jo srityje laiko stiprias karines įgulas. Kai Sovietų kariuomenė daugiau kaip prieš 10 metų užėmė Karaliaučių, jame dar buvo palikę apie 100.000 gyventojų. Žymi jų dalis vėliau žuvo iš bado. Daug Karaliaučiaus ir jo srities gyventojų, bado verčiami, vyko į Lietuvą, kur juos pavalgydino dosnūs mūsų tautiečiai, Sovietų apiplėšiami ir alinami. Pastaraisiais metais visa eilė vokiečių Lietuvoje radusių prieglobstį pasiekė Vakarų Vokietiją ir papasakojo apie gyvenimo sąlygas Sovietų pavergtoje Lietuvoje.

Lietuvos kultūriniai saitai su Karaliaučiumi nuo seno buvo gana žymus. Eilė Lietuvos mokslininkų iš Vilniaus universiteto buvo kviečiami profesoriauti į Karaliaučiaus un-tą. Nemaža lietuvių studentų yra lankę Karaliaučiaus universitetą kurio žymusis profesorius Emanuelis Kantas, taip pat kilęs iš Prūsų Lietuvos. Karaliaučiuje gyveno nemaža lietuvių. Dar palyginti neseniai, maždaug prieš 50 metų, Karaliaučiuje vykdavo pamaldos ir lietuviškai.

Žiniomis iš Karaliaučiaus (rusų vadinamo Kaliningradu) ten rinkoje nuolat pasirodo lietuviškų maisto produktų: duonos, sviesto, kiaušinių, sūrių ir kita. Atgabena juos Lietuvos kolchozininkai iš Prūsų Lietuvos, Suvalkų krašto, Tauragės ir kitų rajonų arba ir tarpininkai, kurie produktus pardavę, perkasi Karaliaučiuje tokių pramoninių gaminių, kurie savo gyvenamų vietų kooperatyvuose negauna.

Lietuviškų produktų tiekimas į Karaliaučių yra įdomus reiškinys keliais atžvilgiais. Pirmiausia tai rodo, kokia nenormali yra prekių apyvarta pačioje okup. Lietuvoje, jei kolchozininkai ir jų tarpininkai nevengia tolimo kelio į Karaliaučių, kad galėtų ten šį tą pirkti ir parduoti. Jei būtų kaip reikiant sutvarkytas prekybinis tinklas Lietuvoje, nereikėtų žmonėms leistis į varginančią kelionę iki Karaliaučiaus dėl vinių kilogramo ar panašaus. Neprikl. Lietuvos laikais Lietūkis ir kiti kooperatyvai ir privatinės prekybos tinklas aprūpindavo gyventojus net tolimiausiose Lietuvos užkampiuose. Sovietai valdo užgruobę kraštą jau tiek laiko, o Lietuvos žmones pro Kybartus ir Tauragę važiuoja net iki Karaliaučiaus, kad galėtų savo produktus pakeisti į reikalingą pramoninį daiktą ir uždirbti kokį rublį savo sunkiai kolchozinei padėčiai palengvinti.

Karaliaučiaus miesto 700 metų įkurtuvių sukakčiai paminėti Duisburge buvo susirinkę apie 60.000 Rytprūsių vokiečių. Rytprūsių vokiečių organas "Das Ostpreussenblatt" paskyrė visą savo numerį 32/1955.

Lenkų vadomoje Rytprūsių dalyje Allensteino "vaivadijos" komun. partijos organas "Glos Olsztynski" nusiskundžia Allensteino vaivadijoje "baisiai padidėjusiu banditų siautimu". Iš dalies ginkluoti banditai, tarp kurių esą tariamų "agentų ir šnipų", kaip matyti iš to pranešimo, nektimis užpuola sovchozus bei kolchozus, atimdami maistą ir pinigus. Ypač padėtis pablogėjusi pastaruoju metu Osterodės, Marungos ir apylinkinėse srityse. Laikraštis konstatuoja, kad tie "banditai" dirbą savo darbą, o tik vakarais užsidedą ant veidų kaukes ir išeina "siausti". Tarp banditų esą net ir bolševikinės organizacijos CMP narių. Manoma, kad "banditams" taip pat simpatizuojanti gyventojų dalis.

Kaip paskandinta "Goya"

Tremtiniai ir vokiečiai pabėgėliai įvairiomis progomis pamini 10 metų, kai jie neteko savo tėvynių ir, bėgdami nuo raudonojo sriauto, pasuko į Vakarus. Vokiečių spaudoje aprašyta, kaip bolševikai naktį iš balandžio 16 į 17 daugiau kaip prieš dešimtį metų paskandino Baltijos jūroje su 7.000 žmonių laivą "Goyą." Turint galvoj, kad su "Titaniku" paskendo 1.400 keleivių, tai "Goyos" paskandinimas reiškia didžiausią laivų katastrofą istorijoje, pažymima vokiečių pabėgėlių spaudoje. "Goya" buvo pastatyta Norvegijoje, per karą buvo vokiečių pagrobta ir kurį laiką buvo naudojama kaip taikinių laivas Klaipėdos povand. laivų mokomajai flotilijai. Jau prie Helos ją smarkiai bombordavo bolševikų aviacija. Tiesiog buvo baisūs vaizdai, kaip žmonės, norėdami štrukti iš bolševikinio siaubo, drauge su kariais į ją veržte veržėsi. Galų gale jų susirinko daugiau kaip 7.000 Iš visų jų, laivą paskandinus, beliko tik 195, išsilaikę viršum vandens su gelbstimais diržais. (ELTA)

LIETUVIŠKA ĮSTAIGA

SAFETY OF YOUR SAVINGS

CRANE Savings & LOAN ASS'N

INSURED UP TO $10,000

5%

2555 West 47th Str. CHICAGO 32, ILL. LAF. 5-1083

B.R. PIETKIEWICZ PRES.

UNIVERSAL SAVINGS

& LOAN ASSOCIATION

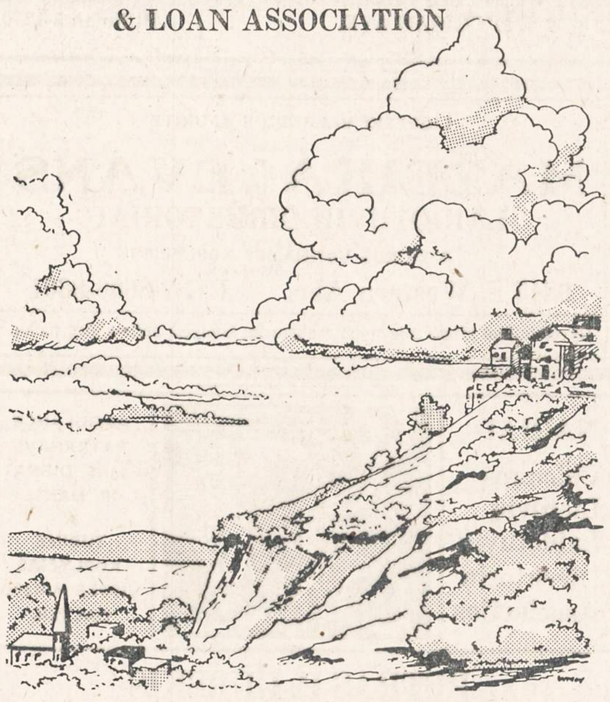

Pastovi, kaip Birutės Kalnas

Tvirtoji šios bendruomenės dalis . . . padeda sudaryti gyventojų charakterį ir saugumą.

Universal Savings ir Loan turi 32 metų tarnybos rekordą. Atsilankykite mūsų moderniame ofise ir susipažinkite su būriu draugiškų tarnautojų, pasiruošusių Jums padėti.

Jei Jums reikalinga paskola namams statyti arba Jūs norite atidaryti taupomąją sąskaitą — Jums mandagiai ir skubiai patarnausime. Pasitikėkite Universal Savings ir Loan Asociacija, kuri yra tokia pat pastovi, kaip Birutės Kalnas.

FEDERAL HOME LOAN BANK SYSTEM MEMBER

Esame Federal Savings & Loan Insurance Corp. narys. Mūsų indėliai apdrausti iki $10,000.00. Mūsų dividendai, mokami kas 6 mėnesius, yra šiuo metu aukštesni, negu kitur.

FEDERAL SAVINGS AND LOAN INSURANCE CORPORATION INSURED UP TO $10,000

Universal Savings & Loan Association

1800 So. Halsted Street, Chicago 8, Illinois

BUICK'AS

LIETUVIŠKAS

AUTOMOBILIS

Lietuvių Taupymo ir Skolinimo Bendrovių Lygos Nariai

kuriose kiekvieno santaupos yra apdraustos iki $10,000.00, o namų paskolos duodamos lengvomis sąlygomis.

CHICAGO SAVINGS & LOAN ASSN.
6234 SOUTH WESTERN AVE. — CHICAGO 36, ILLINOIS

CRANE SAVINGS & LOAN ASSN.
2555 WEST 47th STREET — CHICAGO 32, ILLINOIS

DISTRICT SAVINGS & LOAN ASSN.
3430 SOUTH HALSTED STREET — CHICAGO 8, ILLINOIS

ST. ANTHONY SAVINGS & LOAN ASSN.
1447 SOUTH 49th COURT — CICERO 50, ILLINOIS

UNIVERSAL SAVINGS & LOAN ASSN.
1800 SOUTH HALSTED STREET — CHICAGO 8, ILLINOIS

LIETUVIŠKI REKORDAI

Naujausiai gauti iš okupuotos Lietuvos

po $1.50 vienas

Apie Palvą Arklį ir Kikilis, ir Mergužėlė ..... Švedo choras ir duetas
Subatos Vakarėlį ir Žemaitiška Liaudies Daina ..... Švedo choras
Nudavė Dukrelę ir Šią Nedėlėlę, ir Aviža Prašė—solo ..... R. Marijošius
Mano Gitara—Tango ir Saulėtas Rytas—Valsas—solo ..... Šabaniauskas
Ei, Dipi ir Per Atlantą ..... Kazys Vasiliauskas ir Vitalis Žukauskas
Meilė Tėvynės Nemari ir Oi, Sesele, Negerai — duetai — Motekaitienė ir Kalvaitytė
Žvaigždelės ir Temsta Dienelė — duetai ..... Motekaitienė ir Kalvaitytė
Sutemo ir Barkarolė — duetai ..... Motekaitienė ir Kalvaitytė
Čigonės ir Nokturnas — duetai ..... Motekaitienė ir Kalvaitytė

Po 89 centus vienas

Paskutinis Sekmadienis—Tango ir Vyrai ūžkim—Fokstrotas—solo — Šabaniauskas
Rudens Pasaka—Slow Foxtrot ir Veltui Prašysi—Tango—solo — Šabaniauskas
Nutilk, Širdie—Tango ir Kanarkų Foxtrotas—solo ..... Šabaniauskas
Suktinis ir Kubilas ..... Lietuviškas orkestras
Tykiai Nemunėlis Teka ir Visur Tyla—solo ..... Babravičius
Jūra ir Karvelėli ..... Choras
Linksmybės Polka ir Elenos Polka ..... Lietuviškas akordeonų orkestras
Linksmi Berniukai ir Cirkus Polka ..... Orkestras
Marcinkonių Polka ir Virginija Polka ..... Orkestras
Tarpe Rūtų ir Kuomet Šoksi ..... Orkestras
Kai Aš Turėjau ir Kam Šėri?—duetai ..... Vanagaitis ir Olšauskas
Tėvuko Polka ir Kūmos Polka — solo ..... Saukevičius
Našlaitės Kapas ir Griovėsių Gėlelė ..... Pupų Dėdė ir Dėdienė
Tu, Lietuva ir Dru-Lia. ..... Pupų Dėdė ir Dėdienė
Dzūkų Dzyvai ir Žanavykų Prašmatnybės — polkos ..... Orkestras
Jonelio Polka ir Dariau Lyšeles — solo ..... Saukevičius
Dzinguliukai ir Gyvenk, Juokis, Mylėk ..... Duetas su orkestru
Geismai ir Svajonės ir Oželis ..... Kvartetas su orkestru
Vainikas I ir II dalis. Lietuviškų dainų rinkinys ..... Orkestras

Rekordus siunčiame ir paštu. Už supakavimą ir pašto išlaidas Amerikoje reikia primokėti ekstra $1.00. Kanadon — $2.00. Pinigus prašome siųsti iš anksto. COD nesiunčiame.

Krautuvė gerų rakandų, televizijų, šaldytuvų, deimantų, laikrodėlių.

JOS. F. BUDRIK, INC.

3241 So. Halsted Street — Chicago 8, Ill.

Krautuvė atidaryta ir nedėliomis 10-5 val. Pirmad. ir ketvirtadieniais iki 9:30

ELENA KRIŠTONAITĖ

kviečia visus draugus ir pažįstamus į savo svetainės

CLUB "39" ATIDARYMĄ

š. m. birželio 24, 25 ir 26 dienomis

(penktadienį, šeštadienį ir sekmadienį)

UŽKANDŽIAI VELTUI

GROS TRIJŲ ASMENŲ ORKESTRAS

1638 West Pershing Road — Tel.: VI 7-9469

Sav. Elena Krištonaitė

Laisvojo pasaulio spaudos puslapiuose

Ar "Keturių Didžiųjų konferencija" ir vėl nepasuks Jaltos keliais? Pasižymėjęs liberalų dienraštis "Neue" Zuercher Zeitung" yra atspaudęs žinomojo rumuno politiko G. Gafencu samprotavimus, kokias reiktų pasidaryti išvadas iš "Jaltos patirties". Gafencu nurodo, kad Jaltos konferencija aiškiai parėmė, priešingai Roosevelto viltims, Sovietų vienašališkus veiksmus ir apsprendė dabartinį Europos padalinimą. Iš pasitarimų naudos gavo ypač rusai, kurie vykdė savo politiką nepaisydami partnerių principinių pareiškimų. Tuo metu, kai Vak. Europoje buvo kovojama dėl principų ir pagal juos naujos tvarkos sukūrimo, Rytuose vyko kova tarp dviejų pajėgų, kur tiek Stalinas, tiek ir Hitleris, susirieję dėl grobio, buvo pliką jėgą pavertę savo svarbiausiu principu. Vakarų valstybių vyrai neparodė reikalingo susidomėjimo Rytų Europos valstybių likimu, kur daug taurių jėgų, nepaisydami didžiausių pavojų, liko ištikimi Vakarams. Nepraėjus nė trims dienoms po Jaltos konferencijos, Sov. Sąjunga jėga įvedė Rumunijoje komunistinį režimą, o po trijų mėnesių, nepaisydami susitarimų, panašiai pasielgė ir Lenkijoje. Visa Europa iki Elbės buvo pavesta Sovietų malonei. Vakarai, paleisdami savo karines pajėgas, tik dar daugiau patvirtino faktą, kad negali būti jokios tikros taikos. Gafencu pažymi, kad jei kada buvo itin reikalinga pasimokyti iš praeities klaidų, ypaš Jaltos patirties, tai pirmoje eilėje kaip tik dabar. Nereikia turėrėti jokių iliuzijų: abu pasauliai tiek savo siekiamaisiais tikslais, tiek metodais ir šiandien tiek pat skiriasi, kiek ir Jaltos laikais, nebent tik tas skirtumas, kad šiandien pakeliui pasitaikančius kliuvinius yra dar sunkiau nugalėti, juo labiau, kad Sovietai yra paėmę į savo rankas iniciatyvą piršdami Vakarams "koegzistencijos planą". Jie vis reikalauja konferencijos Vokietijos problemoms spręsti ir perša saugumo paktą, turintį garantuoti dabartinį status quo ir uždrausti atominius ginklus. Maskva projektuoja Europą išlaikyti padalytą į visą eilę viena nuo kitos atskirtų sričių. Bet tai tik Jaltos politikos tęsinys. Toj jų sistemoj tetrūksta dar tik vieno nario, būtent — laisvos Vokietijos, kurios Sovietai niekad neišsižadėjo ir neišsižadės ateityje. Molotovo planu rūpinamasi dar daugiau išspausti pavergtuosius Rytų Europos kraštus, o kaimynines valstybes įstumti į griežčiausiai prižiūrimą izoliaciją ir visokiais būdais skatinti tarp Vakarų nesutarimus ar susiskaldymą. Neužtenka tik ratifikuoti Paryžiaus sutartis: reikia tas sutartis paversti realiu ir gyvu kūnu. O tai tebus galima kaip reikiant atlikti, pastebi Gafencu, jei bus padarytos reikalingos išvados iš praeities ir pasimokyta iš Jaltos klaidų. Todėl netenka stebėtis, kad Sovietų krašto apsaugos ministeris marš. Žukovas ir vėl pasiūlė ateityje pasaulio saugumą garantuoti pagal Jaltos dvasią Sov. Sąjungai, JAV ir D. Britanijai. (ELTA)

—Viduj dvaro blynas karo.
—Kas? Atsakymą rasite Kleofo Jurgelionio "Mįslių knygoje". Siųskite $1.00 Naujienoms.

— Berankiai, bekojai lietuviai karo invalidai tremtyje laukia Tavo pagalbos. Atsiųsk jiems!

LIETUVIŠKAS JONINES
švęs CHICAGOS IR APYLINKĖS JONAI
šių metų birželio 24 ir 25-ta dienomis, penktadienį ir šeštadienį
ROŽIŲ KLUBE
1820 West 46th Street
Abu vakarus gros A. Ramonio orkestras
Užkandžiai veltui. Šokių pradžia 8 val. vakaro.
Visi maloniai esate kviečiami dalyvauti.
ŠEIMININKAI.

Sutvarkykite Laiku Savo Automobilį
COMPLETE AUTO SERVICE
4542-44 SO. WESTERN AVENUE Tel.: CLiffside 4-0079

Sav. Stasys Dapkus, prityręs mechanikas turis moderniausius įrengimus, gerai ir nebrangiai pataiso karoseriją ir nudažo taip pat sureguliuoja motorą, kad tau piau naudotų benziną ir alyvą. Jis šioje srity dirba nuo 1936 m., taip kad jo darbu būsite patenkinti. Namų tel.: WA 5-7580.

Roosevelt Furniture Miegamo Rakandų Išpardavimas
11 gabalų tiktai už $169
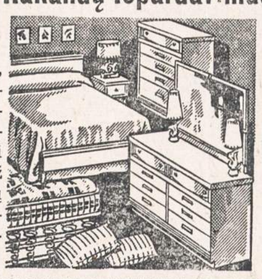
Į šį setą įeina lova, dreseris, komoda, springsai, matrasas su vidujinėm spiruoklėm, 3 vanity stiliaus lempos, 2 miegamos pagalvės ir kilimas. Didelis pasirinkimas ir kitokių baldų. Galima užeiti vakarais. Parduodame išmokėjimams. Už 6 mėnesių išmokėjimus neimame jokių nuošimčių. Prieš perkant baldus, užsukite į šią lietuvišką krautuvę, apžiūrėkite baldus ir patirkite kainas.
ROOSEVELT FURNITURE CO.
2310 W. ROOSEVELT ROAD Tel.: SEeley 3-4711
Krautuvė atidaryta sekmadieniais nuo 11 iki 4:30.

MOVING APDRAUSTAS PERKRAUSTYMAS MOVING
IS TOLI IR ARTI
Nauji dideli trokai - Naujausi kraustymo įrankiai
Ilgų metų patyrimas - Pigus ir sąžiningas patarnavimas
JUOZAS NAUJOKAITIS
2022 W. 69 St. Chicago 36, Ill. Tel. WOlbrook 5-9209

PRADĖK TAUPYTI ŠIANDIEN, - TURĖSI RYTOJ!
TAIGI PRADĖK TAUPYTI ŠIOJE LIETUVIŠKOJE ĮSTAIGOJE.
Kiekvieno taupytojo indėliai yra apdrausti iki $10,000.00.
BRIGHTON SAVINGS and LOAN ASS'N.
4071 Archer Ave. Tel.: LAfayette 3-8248
(į vakarus nuo California Avenue)
CHARLES ZEKAS, Secretary
OFISO VALANDOS:
Pirmad., Antrad., Penktad. ir Šeštadienį 9:00 ryte iki 4:30 val. po pietų.
Trečiad. 9:00 ryto iki 12 val. dieną. Ketvirt. 9:30 ryte iki 8:00 val. vak.

JONINĖS

"Ak, ir čėsas bus; Joninių didelę /šventę,
Kaip kiekviens žinai, poryt /viešėdami švęsim;
O n'ilgai po to laukų triūsus /nusitversim".
Donelaitis

Donelaitis, aprašydamas metų laikus, vasarą vadina darbo laiku ("Vasaros darbai"). Ūkininkui tuo laiku yra tiek darbo, kad pats vienas kartais nepajėgia jų visų laiku atlikti ir tenka šauktis kaimynus į talką, nes laukų darbų išdėstyti per visus metus gamta neleidžia. Tą priklausomybę nuo gamtos sąlygų, nuo "saulės motinėlės" juto ypač senovės žmogus, kuriam visus darbus reikėjo atlikti be mašinų pagalbos. Gamtos sąlygos (saulė, lietus) galėjo atnešti apstų derlių arba kartais ir badą. Senovės laukininko dėmesys ypač koncentravosi į saulę, brandinančią jo rankų darbų vaisius. Jis sekė ją rytmetį bekylančią ir vakarais nusileidžiančią; jis jautė jos atėjimą, grįžimą pavasarį ir vėl jos nutolimą, nusigręžimą nuo jo. Savo padėką už jos laiminantį veikimą jis išreiškė dainomis. Saulės garbei rengiamos tam tikros šventės su dainomis, šokiais ir įvairiomis apeigomis; prašoma saulės, kad ji vėl "grįžtų" kitais metais.

Paprotys švęsti saulės garbei šventes buvo žinomas daugeliui tautų; jas švęsdavo ir senovės lietuviai. Žymiausia šventė būdavo vidurvasary, saulei rengiantis nuo mūsų vėl nutolti. Tos saulės atgrįžos šventės vėliau pradedamos sieti su krikščioniška Šv. Jono diena, birželio 24 d., ir švenčiamos tos dienos išvakarėse. Kai kurie tų švenčių papročiai yra išlikę iki mūsų laikų, pvz. laužų deginimas. Buvo tikima, kad piktos dvasios (raganos ir burtininkai) turi daugiau galios tuo metu ir todėl jas reikia nugalėti ugnim, šokiais ir kitomis apeigomis; vainikai kaikur pinami iš gyduolių žolių kovai su ligomis. Tik Joninių naktį žydinčio paparčio pagalba žmogus galįs pasidaryti nematomu. O užkastų lobių ieškotojams Joninių naktis esanti ypatingai tinkama.

Nepriklausomybės laikais Joninės įgavo dar tautinį antspalvį. Mėgiamiausia vieta toms šventėms švęsti buvo savo padavimais pagarsėjęs Rambyno kalnas, kur senovėje "degdavo aukos galingam Perkūnui". Per padavimus ir papročius prabyla į mus mūsų žiloji senovė. Šį stiprybės teikiantį dvasinį lobį mes ir svetur būdami turėtum stengtis išlaikyti.

Maž. Lietuvos lietuviai su vilniečiais šių metų Jonines rengia šį šeštadienį Spaičio darže. Tad tenai mes "Joninių didelę šventę poryt viešėdami švęsim". **M. K.**

Kūriniai kalba už autorių

Adomas turėjo vieną Ievą rojuj,
Ir tai raudojo ten trumpai gyvenęs.
Mus tėviškėj, perdėm kur žydi
Ievos žemės,
Vis būsiu jauns, tegu ir 100
metų senis'
(Iš "Žemaičių kaimo vaizdai")

Aš dvi sauli
Težinau . . .
Vieną saulę
Aš jaučiu
Bebučiuojant
Mano kupra
Kai šienauju
Susilenkęs.
Antrą saulę
Aš kas naktį.
Kai neloja
Kaimo šunes,
Pats bučiuoju.
("Pjovėjo daina")

•

Tai posmai iš Butkų Juzės poezijos. Neseniai išleistuose BUTKŲ JUZĖS RAŠTUOSE, be pluošto šio tikrai originalaus poeto eilėraščių yra ir lyrinė 5 veiksmų pasaka "Audronė" bei keletas charakteringų, žemaičių tarme parašytų vaizdelių. BUTKŲ JUZĖS RAŠTAI kainuoja tik $1.50. Juos įsigysite atsilankę NAUJIENOSE arba pasiųntę money orderį: Naujienos, 1739 So. Halsted St., Chicago 8, Ill.

— Koks šventasis su uodega? — Atsakymą rasite MĮSLIŲ KNYGOJE. Gaunama NAUJIENOSE tik už $1.00.

Cleveland, Ohio

Skautų stovykla

Liepos 9-23 dd. prie Hambden miestelio (apie 35 mylios į rytus nuo Clevelando, prie 6 ir 608 kelių) ruošiama Clevelando lietuvių skautų stovykla. Jos vadovais bus skautininkai V. Kizlaitis, V. Šenbergas, Vl. Bacevičius, R. Bajoraitis, sk. vytis Vyt. Muliolis, talkinami tunto skautininkų ir skautų vyčių, daktaru M. Vaitėnas ir šeimininkė p. Pašakarnienė. Mokestis dviejų savaičių laikui 24 dol. vienam berniukui, 36 dol. dviems berniukams iš šeimos. Nepasiturintieji nuo mokesčio atleidžiami, padavę tuntui prašymą. Jaunesnio amžiaus skautai miegos gerai įrengtose kabinose, vyresnio amžiaus — palapinėse. Stovyklos tikslas suteikti progą lietuviams berniukams drauge praleisti dvi savaites, pailsėti gamtoje ir kartu išeiti tam tikrą lituanistinę bei skautišką programą pašnekėsių, žaidimų, dainų ir laužų forma. Programą ruošia ir ją praves stovyklos vadovai, skautininkai ir skautų bičiuliai, kurių tarpe yra lituanistas St. Barzdukas (bendruomenės pirmininkas), muzikas Alf. Mikulskis (Čiurlionio vadovas), mokyt. J. Stempužis (Radijo klubo pirm.) ir kiti kultūrininkai. Stovyklos metu L. S. Ramovės Clevelando skyrius ir skautai suruoš transatlantinių didvyrių Dariaus ir Girėno žuvimo sukakties minėjimą — laužą visuomenei. Stovyklos uždaromasis laužas įvyks liepos 23 d. Tėvai prašomi iki liepos 5 d. registruoti berniukus stovyklai pas vadovus arba tuntininką (psktn. Vyt. Kamantas, 1323 Russell Rd., tel. UT 1-4227).

Pittsburgh, Pa.

Lietuvių dienos belaukiant

Vakarinės Pennsylvanijos Jungtinių Lietuvių Organizacijų Komitetas praneša:

Tradicinė Lietuvių Diena, Pittsburgh'o ir apylinkės lietuviams visuomet buvusi vienų iš gražiausių papročių, šiais metais įvyks sekmadienį, rugpiūčio mėn. 7 d. West View Parke. Prasidės 3:30 val. p. p. Vakarinės Penn. Jungt. Liet. Org. K-tas prašo organizacijų bei draugijų tą dieną jokių parengimų neruošti, o visiems skaitlingai dalyvauti Lietuvių Dienoje.

Programoje bus prakalbų, lietuviškos muzikos, dainų, šokių ir žaidimų. Kiekvieno lietuvio ir lietuvaitės pareiga šioje šventėje dalyvauti, parodant amerikiečiams ir savo jaunajai kartai mūsų gražios ir brangios šalies Lietuvos papročius ir mūsų pagarbą savo gimtajai žemei.

Ta proga bus renkama gražuolė moteris Mrs. Lithuania, iš ištekėjusių lietuviškos kilmės moterų tarpo, neatsižvelgiant į amžių. Išrinktoji gaus brangių ir gražių dovanų.

Vakarinės Penn. Jungt. Liet. Org. Komitetas rūpinasi laisvosios Lietuvos tradicijų ir kultūros išlaikymu, kada mūsų tėvų gimtasis kraštas yra komunistų-rusų priespaudoje. Mes tikime, kad geriausias būdas tai atsiekti yra kiek galima didesnei grupei susirinkti bent kartą metuose į šią bendradarbiavimo ir vienybės demonstraciją. Prašydami organizacijų ir draugijų aktyvaus prisidėjimo, mes užtikriname, kad nei vienas iš mūsų netrokšta nei asmeninės garbės, nei pelno, o visas jėgas ir garbę nori skirti savo tėvų žemei — Lietuvai.

Apie platesnę Lietuvių Dienos programą pranešime vėliau.

Frank Žilionis

SUSIRINKIMŲ IR PARENGIMŲ PRANEŠIMAI

Bridgeporto LB Apylinkė šaukia visuotinį narių susirinkimą birželio 24 dieną, 7 val vakare Lietuvių Auditorijoje. Kviečiami nariai ir Bridgeporto apylinkėje gyvenantieji lietuviai. Kitos organizacijos prašomos atsiųsti savo atstovus, nes tą dieną norima sudaryti bendrą vajaus komitetą, kuris rūpintųsi Vasario 16 Gimnazijos namų išpirkimo lėšų klausimu.

Šaltimiero radijas

Klausykite Povilo šaltimiero radiją šį vakarą WGES — 1390 kil. Pradžia 8:00 val. vak. Visada gyvi ir puikus transliavimai, be rekordų.

Konsulato ieškojimai

Du Bois, (gal Dubausko, Dubicko ar Dubinsko) Mykolo, Juozo, įpėdiniai ar pažįstamieji. Du Bois yra gyvenęs Green Bay, Wisconsin, Baltimore, Md., ir Chicago, Ill.

Du Bois, George, savo laiku gyvenęs 3744 So. Horner (gal Honore) St., Chicago.

Menkeliūnas, Pranas (Frank), gyvenęs Washingtone ar Washington valstybėje.

Vilkickas, Antanas, kurio šeima liko Lietuvoje.

Vizienė (ar Visienė) Žarskytė, Elena, gyvenusi Brooklyn, N. Y.

Apie ieškomuosius žinias prašoma suteikti: Lietuvos konsulatui, 6147 So. Artesian Ave., Chicago 29, Ill., tel. REpublic 7-8334.

Nesenstančios vertybės už mažą kainą

Ar jau turite šiuos veikalus:

1. William Shakespeare MACBETH. Didžiausio visų laikų dramaturgo garsiausia tragedija, poeto Kleofo Jurgelionio vertime. (Pirmieji užsisakę gaus šią knygą gražiai įrištą į kietus viršelius).
2. Miguel de Servantes PERSKYRŲ TEISĖJAS. Didžiojo ispanų klasiko "Don Kichoto" autoriaus komedija. M. Rastenio vertimas.
3. M. Arcibašev PAVYDAS. Psichologinė penkių veiksmų drama. Didelis įtempimas per visą veikalą.
4. Vsevolod Garsin KARĖS LAUKUOSE. Įdomūs rusų caristinės armijos kareivio atsiminimai. Parašyta labai gyvai ir intriguojančiai.
5. Paul Lafargue PASAKA APIE ADOMĄ IR JIEVĄ. Sulyginamosios mitologijos veikalas. Vertė P. Miškinis.
6. Erkman-Chatrian LAIKRODININKO ATSIMINIMAI. Prancūzų rašytojo apysaka iš Napoleono karų laikmečio.

Visas šias vertingas knygas gausite NAUJIENŲ administracijoje tiktai už $1.00. Atsilankykite ar siųskite money orderį nedelsdami, nes kai kurių iš šių knygų kiekis labai ribotas.

NAUJIENOS
1739 So. Halsted Street
Chicago 8, Ill.

JULIA SHAKAUSKAS
(pagal tėvus Laučaitė)
836 West 33rd St.

Mirė 1955 m. birželio mėn. 21 d., 9:25 val vakare, sulaukusi 46 metų amžiaus. Gimusi Lietuvoje, Kretingos apskr., Platelių parapijoje, Stirbaičių kaime.

Amerikoj išgyveno 27 metus.

Paliko nuliūdę: vyras Robert; dvi dukterys: Stella Mesaeh, žentas Alexander, Jean Lemke, žentas James, 2 anūkai: Gregory ir Robert Mesaeh, pamotė Petronelė Laucis, 2 broliai: Pranciškus, brolienė Ona, Jonas, brolienė Loretta ir jų šeimos; švogeris Pranciškus Gustis su šeima, švogeris Jonas Shakauskas, jo žmona Barbora ir jų šeima; teta Julia Gailius su šeima ir kiti giminės, draugai ir pažįstami.

Kūnas pašarvotas Antano M. Phillips koplyčioje, 3307 S. Lituanica Ave.

Šeštadienį, birželio 25 dieną, 8:30 val. ryto, kūnas bus lydimas iš koplyčios į Šv. Jurgio parapijos bažnyčią, o po gedulingų pamaldų bus laidojamas Šv. Kazimiero kapinėse.

Visi a.a. Julia Shakauskas giminės, draugai ir pažįstami nuoširdžiai kviečiami dalyvauti laidotuvėse ir suteikti jai paskutinį patarnavimą ir atsisveikinimą.

Nuliūdę lieka:
Vyras, Dukterys, Žentai, Anūkai, Pamotė, Broliai, Brolienės, Švogeriai, Teta ir kiti Giminės.

Laidotuvių Direktorius Antanas M. Phillips, YA 7-3401.

GĖLININKAS
(PUTRAMENTAS)
Linksmumo arba liūdesio valandoje Gražiausios Gėlės ir Vainikai. Antkapių papuošimai ir sezoninės kapams gėlės.
ROY R. PETRO (Putramentas)
5519 So. Harlem Avenue
POrtsmouth 7-9020

LOVEIKIS
Siunčiam Gėles Telegramu į Visas Pasaulio Dalis
KVIETKININKAS
Gėles Vestuvėms, Banketams ir Pagrabams.
3316 So. Halsted St. YArds 7-7308

GUŽAUSKŲ
BEVERLY HILLS GĖLINYČIA
GĖLĖS VISOMS PROGOMS
2443 W. 63 ST.
Telef.: PR 8-0833 ir PR 8-0834

URBA
Gėlės Mylintiems, Vestuvėms, Banketams, Laidotuvėms, Papuošimams
GĖLININKAS
4180 ARCHER AVENUE
Tel.: LA 3-5800 arba LA 3-5870

A. PETKUS
LAIDOTUVIŲ DIREKTORIUS
6812 So. Western Avenue
1410 South 50th Avenue
CICERO, ILLINOIS
TELEFONAI:
GRovehill 6-2345-6 • TOwnhall 3-2109
KOPLYČIOS VISOSE MIESTO DALYSE

John F. Eudeikis
LAIDOTUVIŲ DIREKTORIUS
Seniausia ir Didžiausia Laidojimo Įstaiga
AMBULANCE DIENĄ IR NAKTĮ
4605-07 So. Hermitage Avenue
Tel.: YArds 7-1741 ir BIshop 7-9481
★
4330-34 So. California Avenue
Telefonas: LAfayette 3-0440
Mūsų radio programos šeštadieniais 9:15 ryto iš WGES, 1390 kil.
MODERNIŠKOS AIR-CONDITIONED KOPLYČIOS

Steponas C. Lackawicz
LAIDOTUVIŲ DIREKTORIUS
TRYS KOPLYČIOS
2424 WEST 69th STREET REpublic 7-1213
2314 WEST 23rd PLACE VIrginia 7-6672
10756 S. MICHIGAN AVE. PUllman 5-1270

LIŪDESIO VALANDOJE ŠAUKITE
MAŽEIKA & EVANS
LAIDOTUVIŲ DIREKTORIAI
3 ATSKIROS VĖSINAMOS KOPLYČIOS
6845 S. Western Ave. RE 7-8600-8601
Gyvenantiem kitose miesto dalyse gausim koplyčią arčiau jūsų namų.

NARIAI
Chicagos Lietuvių Laidotuvių Direktorių Asociacijos

AMBULANCE PATARNAVIMAS DIENĄ IR NAKTĮ.
★
TURIME KOPLYČIAS VISOSE MIESTO DALYSE.

PETRAS P. GURSKIS
659 WEST 18th STREET Phone: SEeley 3-5711

ALFRED VANCE
177 WOODSIDE RD., Riverside, Ill. Tel.: OL 2-5245

PETRAS BIELIŪNAS
4348 S. CALIFORNIA AVE. Phone: LAfayette 3-3572

GEORGE F. RUDMIN
3319 S. LITUANICA AVE. Tel.: YArds 7-1138-1139

P. J. RIDIKAS
3354 S. HALSTED STREET Phone: YArds 7-1911

LEONARDAS A. EZERSKIS
1646 W. 46th STREET Phone: YArds 7-0781

LEONARD BUKAUSKAS
10821 S. MICHIGAN AVE. Phone: COmmodore 4-2228

VASAITIS - BUTKUS
1446 S. 50th AVE., Cicero, Ill. Phone: OLympic 2-1003

ANTANAS M. PHILLIPS
3307 LITUANICA AVENUE Phone: YArds 7-3401

Kaip "šturmu imamos plėšininės žemės"

Sov. sąjungos biurokratija: valdo 269 ministeriai

Sovietai, metę šūkį: "įsisavinti naujus plėšinius", juo stengiasi pridengti ir kitus savo siekimus, tarp kurių pirmaujančią vietą užima planas tirščiau apgyvendinti kai kurias jiems būtinai reikalingas sritis. Tuo planu numatoma pasiųsti naujakuriui į "Kaliningrado sritį", Azerbeidžaną, Kazachstaną, Chabarovsko sritį, žemutinį Amūrą, Kamčatką, Magadano sritį, prie Jenisėjaus ir kitur. Šiuo metu ypač skatinamas "plėšinių žemių įsisavinimas" Kazachstane ir Pauraly. Sovietinė spauda ir radijai nuolat pranešinėja apie išvykstančius "savanorius". Juos paprastai palydi su karine muzika, bolševikinėmis prakalbomis etc. Tačiau tų prakalbų beveik visuome niekas nesiklauso. Štai pvz. kad ir iš Maskvos Kazaniaus stoties trečiojo perono išlydimas traukinys Nr 98, kuris pagal planą turi pasiekti Bubcovską Altajaus kalnyne už 3000 km nuo Maskvos. Tai maždaug toks pat nuotolis, koks kad būtų tarp Gibraltaro ir Norvegų Oslo trys jo vagonai papuošti raudonais plakatais su atžymėjimu. "Rezervuota naujakuriams". Milicininkai patikrina važiuojančių dokumentus. Vietoj biletų galioja raudonais kraštais, pažymėjimai, išduoti komjaunimo organizacijos. Taigi, čia siunčiami patys komjaunimo patikėtiniai, turį tame tolimame krašte išstudijuoti grūdų, pirmoje eilėje kviečių, augimo sąlygas. "Pravda" paskelbė visą eilę su siunčiamaisiais pasikalbėjimų. Pasirodo, kad šioj partijoj pvz. Maskvos prekybos namų Nr. 20 baltaplaukė pardavėja Olga Michailovna tėra pati vienintelė savanorė, įsiregistravusi važiuoti niekieno neverčiama. Tik ji viena prisipažįsta nevykusi dėl to, kad partija pašaukusi... Šiaip kiti vis atsako pagal įprastinį trafaretą: "Pašaukė partija — ir mes vykstame". Nuo šios "akcijos" pradžios persikelti kitur "įsiregistravo", užsienio spaudos žiniomis, 620.000.

Pagal planą iki 1960 m. turi būti "šturmu paimti" 283.000 kv. km. "plėšininių plotų" ir paversti dirbamąja žeme. Tai sudaro maždaug tokį pat plotą, kaip Italija. Taip nusprendė kp pirmasis sekretorius Chruščiovas — ir to reikalauja vis didėjantis sovietinių piliečių kiekis. Iš tikro, kaip pažymi to reikalo specialistai, ši "naujų plėšinių įsisavinimo operacija" yra, gali sakyti, tam tikra prasme gyvybės ar mirties operacija. Jos pravedimas kelia Kremliui visą eilę sunkių socialoginių, ūkinių ir politinių problemų. Per pastaruosius 5-rius metus, kaip pastebėjo sovietiniame "Oktiabr" žurnale sovjet. Dr. Arakelianas, Sov. Sąjungoje miestuose gyventojų skaičius padidėjo daugiau kaip 17 mil. žmonių. Per 7 mil. darbo valstiečių išvyko į pramonines sritis. Taigi, iš "kolchozinių kaimų" pramonė negali tikėtis gausianti papildomosios darbo jėgos, greičiau priešingai — gali tekti iš miestų siųsti atgal į kaimus. Iš tikro Chruščiovas taip ir patvarkė, įsakydamas kasmet pasiųsti po 165.000 jaunų darbininkų, be to, po 30.000 specialistų iš pramonės į žemės ūkį (kolchozus, sovchozus ir MTS). Jie betgi pirma turi būti apmokyti ir tose bolševikinėse žemės ūkio įmonėse užimti vadovaujamąsias vietas. Tai antroji Chruščiovo plano pusė, pagal kurią rūpinamasi kiek reikiant sustiprinti žemės ūkyje įsakymus davinėjantį aparatą.

Tokia mintis, kad iš kolchozininkų ir darbo valstiečių būtų išspaustas juo didesnis darbo produktyvumas, nėra nauja. Jau 1929 m., po pirmųjų karčių patyrimų, bolševikai iš fabrikų, biurų, įstaigų, atrinkę, pasiuntė į kolektyvinius ūkius 25.000 patikimų bolševikų, kuriems skirtas uždavinys reorganizuoti bolševikines ž. ū. įmones. 1933 m. vasarą buvo vėl pasiųsta iš miestų į kaimus 17.000 patyrusių komunistų. 1933 m. rugsėjo mėn. į žemės ūkį buvo nukomandiruoti 123.000 įvairių pareigūnų. Tačiau didžioji šių pareigūnų bangos dalis atsimušė į pačias aukščiausias ir vidurines administracijos įstaigas, o darbo valstietis kolchozuose kaip buvo, taip ir paliko vienų vienas sunkiausios dalies vilkti. Naujai atsiųstieji žemės ūkio pagerinti "prityrę draugai" stengėsi tik davinėti įsakymus, patvarkymus, kuriais norima nusikratyti visokia kritika iš viršaus bei iš apačios, tik kamandavo, kaip pagerinti ir padidinti valstybei skiriamų prievolių kiekį. Tačiau jų žymiajai daliai trūko praktinio patyrimo, be to, ne kartą net ir noro. Chruščiovas dar siunčia "žemės ūkio sustiprinti" 30.000 naujų "kovos užgrūdintų draugų" ,kurie, išėję reikalingą apmokymo kursą, turės vadovauti kolchozams. Kadangi net ir tokių siunčiamųjų daugelis, ypač iš pramonės šį "partijos šaukimą" laiko lygiu jų nubaudimui, tai ateityje žemės ūkio pareigūnų bent algas stengiamasi sulyginti su pramonėje dirbančiųjų algomis.

Bolševikai stengiasi ir čia įvykdyti "priešakinį patyrimą", aiškiau tarus, pritaikyti standartinį tipą, pagal kurį jų išmanymu būtų galima gauti geriausių vaisių. Šiuo metu, kaip pažymi specialistų spaudoje, Sov. Sąjungos pramonėje yra apie 8.000 standartinių įrankių tipų, kai tuo tarpu "seną madą pamėgusioje" Anglijoje jų tėra vos 1.500 ir JAV — 1.000. Visi žino sovietinę tvarką, kaip pristatomos žaliavos, paskirstomi gaminiai, įvykdomi pareikalavimai ir užsakymai etc. Todėl netenka stebėtis, kad sovietiniuose fabrikuose, kur dirbama trimis pamainomis, dėl tokios puikios tvarkos mašinos dažnai per dieną tedirba tiktai 12 val., nes žaliavas pristatančios įmonės neįstengia prisiderinti prie fabrikų sparčio. O tokioje geležies ir plieno pramonėje dėl šios ar dėl kitų priežasčių specialistai tegali savo darbo pajėgumą įvykdyti vos 25—35%. 1953 m. paties sezono metu tegalėjo būti panaudoti tik 75% visų turimų traktorių, o suimant 1953 m. derlių, nors jis buvo visu 100% mechanizuotas mechaninėmis priemonėmis kulta tebuvo tik 20%. Todėl suėmus grūdus, kol jie buvo galutinai apdoroti ir paskirstyti, reikėjo dvigubai tiek laiko, negu javus pasėjant, nupiaunant ir suimant derlių. Tokios mechanizacijos rezultatas — žymi dalis grūdų arba nuėjo niekais laukuose, arba davė nuostolių suversti į milžiniškas krūvas prie kuliamųjų. Ir užsieniniai stebėtojai pripažįsta, kad Sovietų žemės ūkis, nepaisant visos giriamos jo mechanizacijos bei motorizacijos, vis dėl to dirba neproduktyviai. Š. m. kovo mėn. Sov. Sąjungą lankė 7 JAV laikraščių vyr. redaktoriai. Vienas iš jų, J. Sansone "Daily News" Lebanone, Pensilvanijos valstybėje, leidėjas, apžiūrėjęs pavyzdinį 6.500 ha kolchozą, kuriame dirbo 200 vyrų ir 400 moterų, palyginęs ją į panašaus tipo amerikietine farma, pastebėjo, kad tokio pat dydžio ir pajėgumo farmą Pensilvanijoje galėtų visai lengvai apdirbti 100 darbininkų. Kodėl sovietinis žemės ūkis toks nepažangus, svarbiausia, kalta sovietinė biurokratija. Kiekviena ministerija viena su kita konkuruodama, stengiasi pirmoj eilėj patenkinti savo pačios reikalus, bet nežiūri bendrųjų, taip pat stengiasi išvengti "kritikos iš viršaus ir iš apačios". Jų pirmasis rūpestis yra įvykdyti net su kaupu tai, kas yra užplanuota. 0 jei kas neįvykdo — tie keliauja į Vorkutą. Kaip yra išsiplėtusi Sovietų biurokratija, rodo ir tas faktas, kad šiuo metu Sov. Sąjunga turi su min. pirmininko pavaduotojais ir viceministeriais iš viso 269 ministerius. Pačią aukščiausią šios hierarchijos viršūnę sudaro min. pirmininkas su 5 pirm. pavaduotojais (ligi 1955 m. kovo 1 d. jų buvo tik 2), antrojo laipsnio — į praplatintą ministerių kabinetą dar įeina 8 min. pirmininko pavaduotojai, o vyriausybės plenumą sudaro 55 ministeriai. Be jų, dar yra per 200 ministerių pavaduotojų. Savaime suprantama, kad daugiau kaip 50 ministerijų darbą net ir bolševikinei sistemai yra labai sunku koordinuoti, juo labiau, kad Chruščiovas neturi nei Stalino autoriteto, nei jo policijos. Dabar Chruščiovas mėgina savo užsiplanuotą "žemės ūkio revoliuciją" vykdyti su leniniu kadrų aparatu. Sibiro ir Kazachstano "plėšininėse žemėse" stengiamasi sukurti biurokratinės valstybės komunistinis idealas. Kadangi kolchozai Sovietuose nepasižymi pavyzdingu pažangumu, todėl ten jų visai nekuriama, o steigiami tik tarybiniai ūkiai, arba sovchozai, — gi į juos siunčiami komjaunuoliai laikomi tik valstybės tarnautojais. Sovietinės mitybos krizės pašalinti Chruščiovas į Kazachstaną pasiuntė buvusį kultūros ministerį Ponomarenko. Tačiau, nežiūrint visų pastangų, Sov. Sąjungai toli šaukia iki Vakarų Europos lygmens. Štai pvz. kad ir vis didėjąs kiaušinių suvartojimas Vak. Vokietijoje rodo jos kylančią gerovę: prieškariniais metais kiekvienam gyventojui Vokietijoje teko 124 kiaušiniai, o dabar jau išeina po 163. Tačiau nuo to toli šaukia Sovietų piliečiams.

(Bus daugiau)

Studentų susirinkimas ir paskaita

Š. m. birželio 24 d. (penktadienį) 7:30 val. p. p., Hollywood svetainėje, 2417 W. 43 St., įvyks Chicagos Santaros skyriaus narių ir Santarai prijaučiančiųjų susirinkimas.

Programoje: kol. Vytauto Kavolio paskaita "Akademinė Vienybė"; įdomus kol. Leono Sabaliūno pranešimas; meninė dalis, kurią atliks kol. Dalia Juknevičiūtė.

Skyriaus Valdyba

Prasideda Grant Parko koncertai

Žinomieji Chicagos parkų distrikto ruošiami Grant Parko koncertai prasidėjo birželio 22 d. ir tęsis iki rugpiūčio 14 d. Koncertai esti trečiadieniais, penktadieniais ir šeštadieniais 8 v. v. Kiekvienas gali nemokamai jų klausytis.

Koncertuose pasirodys solistų dainininkų ir smuikininkų bei pianistų, taip pat švedų choras. Pirmiesiems ir eilei vėlesnių koncertų diriguoja Nicolai Malko.

Jau anksčiau prasidėjo muzikinis sezonas ir Ravinijoje.

PIRKITE JAV TAUPYMO BONUS.

LIETUVIAI AKIŲ GYDYTOJAI

Dr. Kazimieras
MICHEL
Optometristas - Orthoptistas
Gydo nusilpusias ir nervuotas akis
Egzaminuoja akis ir pritaiko akinius
Išgydo kreivas akis be operacijos
Įdeda netikrą — artificialę akį pagal sveiką. Praktikuoja per 39 metus.
Kalba lietuviškai.
4654 SO. ASHLAND AVENUE
Telefonas: YArds 7-6616
Nuo 9:30 val. ryto iki 8 val. vakaro
Geras patarnavimas.

Dr. Ant. Rudokas, O. D.
tikrina akis, pritaiko akinius, keičia stiklus ir rėmus.
Telefonas: YArds 7-7381
Priima: Vakarais nuo 6 ir 9 val.
Šeštad. nuo 10 ryto iki 4 po pietų.
Treč. ir sekmad. pagal susitarimą.
4455 S. CALIFORNIA AVE., Chicago.

DR. G. SERNER
LIETUVIS AKIŲ GYDYTOJAS
25 metų patyrimas
Tel.: YArds 7-1829
Pritaiko Akinius
Kreivas Akis
Ištaiso.
Ofisas ir Akinių Dirbtuvė
756 WEST 35th STREET
Valandos: nuo 10 iki 2, nuo 6 iki 8.
Trečiad. nuo 10-12; penktadienį 10-2.
Šeštadieniais 10—2 val. po pietų.

DR. S. VAITUSH, Opt.
Palengvins akių įtempimą, kuri esti priežastimi galvos skaudėjimo svaigimo arba aptemimo, nervuotumo, skaudėjimo, akių karščio Atitaisau trumparegystę ir toliregystę. Prirengiu teisingai akinius Visuose atsitikimuose egzaminavimas daromas su elektra, parodančia ma žiausias klaidas. Speciali atyda kreipiama į mokyklos vaikus.
VALANDOS:
Nuo 10:30 ryto iki 7:00 vakaro.
Šeštadieniais iki 4 val. vakaro.
Trečiadienį ir sekmadienį uždaryta
4712 S. ASHLAND AVE.
YArds 7-1373

ĮRENGIU TV ANTENAS,
taisau visų modelių
RADIO, TELEVIZIJOS
ir ELEKTROS aparatus
BALYS BRAZDŽIONIS
4040 So. Francisco Ave.
LAfayette 3-7685

Aleksas Brinas
GENERAL CONTRACTOR
- Naujų namų statyba
- Namų remontavimas
- Vidaus įrengimai
- Garažų statyba

20 metų patyrimas
Greitas ir sąžiningas darbas
4339 S. Hermitage Ave.
FR 6-3922 LA 3-9719

Dr. Juzė ir Dr. Kęstutis
AGLINSKAI
GYDYTOJA-JAS IR CHIRURGĖ-GAS
2300 WEST 51st STREET
VALANDOS:
Pirm., antrad. 10-12, 2-4 ir 6-9 popiet.
Ketvirtad., penktad. 2-4, 6-9 popiet.
Šeštadieniais 10-2 val. popiet.
Tel. ofiso: PRospect 6-1795
Rezid.: GRovehill 6-5603

DR. ANNA BALIUNAS
AKIŲ, AUSŲ, NOSIES IR GERKLĖS LIGOS
PRITAIKO AKINIUS
6322 SO. WESTERN AVENUE.
Valandos: Antradieniais ir penktadieniais nuo 7 ligi 9 val. vakaro.
Šeštadieniais nuo 10 ligi 12 ir nuo 1 ligi 3 valandos po pietų.
Kitu laiku tik susitarus.
Ofiso telef.: PRospect 8-3229
Rezid. telef.: WAlbrook 5-5076

Tel.: PRospect 8-1717
DR. S. BIEŽIS
GYDYTOJAS IR CHIRURGAS
3148 WEST 63rd STREET
Val.: kas dieną po pietų 1-3; vak. 7-8 tiktai antradieniais ir penktadieniais.
Trečiad. ir sekmad. ofisas uždarytas.
Rez.: 3241 WEST 66th PLACE
Phone: REpublic 7-7868

Tel.: YArds 7-3526 — YArds 7-7410
DR. G. J. BYLAITIS
Spec. smegenų ir nervų ligos.
Val.: antr. ir ketv. 7:30 iki 8:30 P. M.
Šeštad. 12:30 iki 4:00.
Kitomis dienomis tik susitarus.
DR. J. G. VALAITIS
Val.: kasdien 6:30-8:30, šešt. 4-6.
4038 SO. ARCHER AVENUE

DR. PETER BRAZIS
PHYSICIAN AND SURGEON
2434 WEST 71st STREET
CHICAGO, ILL.
Telefonai:
Ofisas: HEmlock 4-5849
Rezidencija: HEmlock 4-2324
OFISO VALANDOS:
Pirmad., Ketvirt. ir Penktadienį nuo 1-4 ir 7-9, Antrad. nuo 1-5, Trečiad. ir Šeštadieni tiktai susitarus.

Ofiso telef.: VIrginia 7-0036
Rezidencijos: BEverly 8-8244
DR. T. DUNDULIS
GYDYTOJAS IR CHIRURGAS
4157 ARCHER AVENUE
Ofiso valandos:
Nuo 2—4 ir nuo 6—8:30 val. vakaro.
Šeštadieniais nuo 2 iki 4 po pietų.
Trečiadieniais pagal sutartį.

Tel. ofiso: VI 7-0600; rez. RE 7-6867
DR. BR. GAIŽIUNAS
GYDYTOJAS IR CHIRURGAS
4055 ARCHER AVENUE
(Kampas Archer ir California Ave.)
VAL.: 2—4 po pietų ir 6—8 vakare, šeštadieniais 2—7 p.p., išskyrus sekm.

Telef. Ofiso ir rezid. WAlbrook 5-3388
DR. S. GEŠTAUTAS
GYDYTOJAS IR CHIRURGAS
2624 West 71st Street
(Kampas 71 & Talman Ave.)
Priėmimo valandos: Kasdien nuo 7 iki 9 vak. Sekmadieniais tik susitarus.

Rezid. telef.: INterocean 8-8732
Ofiso telef.: INterocean 8-7654
DR. K. GUDAITIS
GYDYTOJAS IR CHIRURGAS
Chirurgija ir moterų ligos
10756 SO. MICHIGAN AVE.
Val.: Kasdien 9-12 val. ryto, 1-4 val. p. p., ir 6-8 val. vak., išskyrus trečiad.
Šeštad 10-3. Kitu laiku — susitarus.

Rezid. tel.: STewart 3-4511
Ofiso telef.: YArds 7-1166
DR. J. GUDAUSKAS
GYDYTOJAS IR CHIRURGAS
756 WEST 35th STREET
Kampas Halsted ir 35-tos gatvės
Valandos: 1-4 p. p. ir 6:30-8:30 val. kasdien. Trečiadieniais uždaryta.
Šeštadieniais nuo 1 iki 4 po pietų.

DR. A. JENKINS
PHYSICIAN AND SURGEON
(Lietuvis Gydytojas)
2500 WEST 63rd STREET
Ofiso val.: kasdien nuo 2—4 po pietų ir 7:30—9 vakaro.
Trečiad. ir šeštad. uždaryta.
Ofiso telefonas: PRospect 6-3838
Rezid. telefonas: REpublic 7-9199

GRovehill 6-1595
Dr. Aldona A. Juska
AKIŲ LIGŲ SPECIALISTĖ
IR PRITAIKO AKINIUS
Valandos: 9-12, 7-9 pagal susitarimą, išskyrus trečiadienius ir šeštadienius.
2422 W. MARQUETTE ROAD

Ofiso ir buto telef.: OLympic 2-1381
DR. F. V. KAUNAS
DR. J. VAITAITIS
GYDYTOJAI IR CHIRURGAI
1407 SO. 49th COURT, CICERO
Kasdien 10—12 ryto ir 5—8 val. vak.
Šeštadieniais 10—2.

Tel.: ofiso GR 6-4322. Rez.: HI 5-2626
DR. JOSEPH W. KADZEWICK
(LIETUVIS)
GYDYTOJAS IR CHIRURGAS
Priėmimo valandos tiktai susitarus: nuo 2 iki 4 v. p. p. ir nuo 7 iki 9 vakaro, išskyrus trečiadienius.
MANOR MEDICAL ARTS BUILDING
6400 SO. KEDZIE AVE.

Telef.: Ofiso ir buto OLympic 2-4159
DR. P. KISIELIUS
GYDYTOJAS IR CHIRURGAS
4938 W. 15th Ave., Cicero, Ill.
Kasdien 1-3 val. ir 6-8 val. vakaro.
Šeštadieniais 12—4 val.
Butas: 1526 So. 49th Ave., Cicero, Ill.

Ofiso telefonas: LAfayette 3-3210
Jei neatsiliepia šaukite KEdzie 3-2868
Dr. Emily V. KRUKAS
GYDYTOJA IR CHIRURGĖ
4146 SO. ARCHER AVENUE
Val.: kasdien po pietų nuo 12—2:30
Daily afternoons.
Vakarais: pirmad., antrad., ketvirtad 6—8:30. Trečiadieniais tik susitarus

PIRKITE JAV TAUPYMO BONUS.

Dr. A. Valis - Labokas
GYDYTOJAS IR CHIRURGAS
Spec. Moterų Ligos
3267 SO. HALSTED STREET
Telefonas: DAnube 6-1125
Valandos: 1-4 ir 6-8 vakaro.
Šeštadieniais 1-4 val. po pietų.

Telefonai: Ofiso GRovehill 6-5399
Rezidencijos: PRospect 6-4732
DR. A. MACIŪNAS
GYDYTOJAS IR CHIRURGAS
Spec. chirurginės ligos
2423 WEST 63rd STREET
(kampas 63rd ir Artesian)
OFISO VAL.: 2-4 ir 6-8 val. po pietų kasdien. Šeštadienį 2-4 val.
Trečiadieniais ir sekmad. uždaryta.

Dr. Julia Monstavičius
GYDYTOJA IR CHIRURGĖ
10748 So. Michigan Avenue
Tel.: PU 5-6766—Rez. tel.: EN 4-4979
Darbo valandos: nuo 6 iki 9 val. po pietų kasdien, išskyrus trečiadienius.
Šeštadieniais nuo 1 iki 4 val. po pietų.

DR. CONSTANCE O'BRITIS
PHYSICIAN AND SURGEON
2408 WEST 63rd STREET
Tel.: HEmlock 4-5524
Hours by appointment only.

Dr. Juozas PAUKŠTYS
DANTŲ GYDYTOJAS
4253 ARCHER AVENUE
(Įėjimas iš Whipple St.)
Valandos: kasdien 10-12, 2-6 p. m. 7-9 p. m. Šeštadieniais 10-12.
Trečiadieniais uždaryta.
Tel.: LA 3-4949, namų CE 3-7786

DR. STRIKOL
GYDYTOJAS IR CHIRURGAS
4645 SO. ASHLAND AVENUE
Ofiso valandos: nuo 2—4 ir 6—8; Ser., Subat. ir Nedel. tik susitarus.
Ofiso telefonas: YArds 7-4787
Namų telefonas: PRospect 6-1930
Jei neatsiliepia virsutiniai telefonai, šaukite Midway 3-0001

Tel. ofiso: CLiffside 4-2896
Rez.: LAfayette 3-1172
DR. P. STRIMAITIS
GYDYTOJAS IR CHIRURGAS
1724 WEST 47th STREET
(kampas 47th ir Hermitage)
Priėmimo val.: 2-4 ir 6-9 val. po pietų, šešt. 2-6 v. p.p., išskyrus sekmadienius.

Telefonai: ofiso CLiffside 4-0253
Rezidencijos: GR 6-8876
DR. A. Z. ŠAULYS
GYDYTOJA IR CHIRURGĖ
4645 S. ASHLAND AVE. (kamb. 211)
Pirm., Antr., Ketv. ir Penktad. 6:30—8:30 val. vak. Šeštadienį 2—4 v. p. p.

DR. VYT. TAURAS-TUPČIAUSKAS
GYDYTOJAS IR CHIRURGAS
Bendra praktika, spec. Moterų ligos.
Ofisas ir rezidencija: 2410 W. 51st St.
(antras namas nuo Western Ave.)
Ofiso ir rezid. telef.: PRospect 8-1223
Ofiso val.: Pirm. 8 — 10 v. v. Antr., Treč. ir Penkt. 6—9 v. v. ir Ketv. ir Šeštadienį 2—4 val. po pietų.

DR. V. P. TUMASONIS
GYDYTOJAS IR CHIRURGAS
CHIRURGINĖS LIGOS
Ofiso telef.: HEmlock 4-2123
6255 SO. WESTERN AVENUE
Rezid. telef.: PRospect 6-8484
Val.: 2-4 po pietų ir 7-9 vak. Šeštad. 2-4 po pietų. Treč. ir sekm. uždaryta.

Tel.: ofiso ir rez. PRospect 6-9400
Dr. Ona Vaškevičius
(VAŠKEVIČIŪTĖ)
GYDYTOJA IR CHIRURGĖ
6248 SO. KEDZIE AVENUE
Val.: kasdien nuo 1—3 popiet ir nuo 6—8 val. vakaro; šeštad. 1—4 popiet; trečiadienį ir kitu laiku tik susitarus.

Tel.: ofiso VI 2-1581; rez.: VI 2-0742
DR. V. VILEIŠIS
GYDYTOJAS IR CHIRURGAS
802 WEST 31st STREET
(kampas Halsted ir 31-os gatvių)
Priėmimo valandos: 2-4 ir 6-8 val.
Šeštadieniais 2-4 val. po pietų.
Sekmadieniais uždaryta.

DR. BRUNO J. ZUBRICK'AS
GYDYTOJAS IR CHIRURGAS
2951 WEST 63rd STREET
(netoli Sacramento Ave.)
Valandos: 2—4 po pietų ir 7—9 vak., treciad. ir sekmad. pagal susitarimą.
Telefonas: HEmlock 4-7899
Namų tel.: HIlltop 5-2557

P. ŠILEIKIS, O. P.
ORTHOPEDAS-PROTEZISTAS
Aparatai - Protezai, Med. Bandažai. Speciali pagalba Kojoms (Arch Supports) ir t. t.
Val.: 9—4 ir 6—8. Šeštadieniais 9—1.
ORTHOPEDIJOS TECHNIKOS LAB.
1911 W. 59th St., Chicago 36, Illinois
Tel.: PRospect 6-5084

1% BONAS EXTRA UŽ SANTAUPAS

Pradedant naujus 1955-tus metus, CHICAGO SAVINGS AND LOAN ASSOCIATION įsteigia **NAUJĄ BONŲ SKYRIŲ.** Šiame skyriuje, be mūsų nuolatinio aukšto dividendo, taupytojas dar gaus iki 1% extra bonusą. Ypatingai šis skyrius taikomas ir skiriamas vaikams bei jaunuoliams. Bet suaugusieji taip pat yra kviečiami juo pasinaudoti.

Kviečiame tėvus atidaryti bonų sąskaitą savo vaikams pačioje jų jaunystėje. Paaugusius atsiveskite į mūsų raštinę. Supažindinkite juos su taupymo svarba. Tegu jie patys, Jūsų priežiūroje, tvarko savo taupymo reikalus. Tai bus geriausia ateities dovana, kokią galite duoti savo vaikui. Jei norite platesnių informacijų, tai pašaukite arba patys atsilankykite į mūsų raštinę. CHICAGO SAVINGS yra pirmoji taupymo bendrovė visoje pietinėje miesto dalyje, kuri yra atidariusi tokį svarbų taupymo skyrių.

Padėkite taupomus pinigus į šią progresyvę, tvirtą — su viršum 14½ milijonų dolerių — taupymo bendrovę, kurioje visi indėliai yra apdrausti iki $10,000.00... Kur norimi pinigai taupytojams yra išmokami pagal pareikalavimą ir kur be pertraukos duodamas aukštas dividendas.

Indėliai padėti iki 15-tos šio mėnesio dienos gaus dividendą už pilną mėnesį.

VALANDOS: Pirmadieniais nuo 12 iki 8 val. vakaro. Antradieniais ir Penktadieniais nuo 9 iki 4 valandos po pietų. Ketvirtadieniais nuo 9 iki 8 val. vakaro. Trečiadieniais uždaryta visą dieną. Šeštadieniais nuo 9 ryto iki 2 val. po pietų.

CHICAGO SAVINGS AND LOAN ASSOCIATION

6234 SO. WESTERN AVENUE — JOHN PAKEL, Prezidentas — Telef.: GRovehill 6-7575

SVEIKATOS UŽ PINIGUS NENUPIRKSI

Bet už labai smulkius pinigus Naujienose galite įsigyti knygą, kuri Jums visuomet padės išsaugoti Jūsų milijonais neįkainojama sveikata. Dr. J. A. Karaliaus, 174 puslapių, NAMŲ DAKTARAS kainuoja tiktai $1.00. Pirkdami NAMŲ DAKTARĄ šią vasarą, gausite prancūzų klasiko Emile Zola 292 puslapių romaną DARBAS visiškai veltui. Užsakymus su perlaidomis ar money orderiais siųskite: Naujienos, 1739 So. Halsted St.

NAMŲ DAKTARAS kainuoja tik $1.00 (Priedo — romanas nemokamai). O kiek jūs vertinate savo sveikatą? Užsakymus siųskite į Naujienas.

IŠ CHICAGOS IR APYLINKIU

* * *

Pagrobė moterų brangenybes

Plėšikai atėmė iš dviejų moteriškių ties 1922 Hood Ave $5,000 brangenybėmis ir smulkią sumą pinigais. Abi moteriškės ką tik buvo sustojusios toj vietoj prie savo namo, grįžusios automobiliu iš Lincoln Village krautuvės. Atimtas vedybinis ir susižiedavimo žiedai. Manoma, kad banditai jas pasekė iš krautuvės.

Antroji moteriškė išgelbėjo savo $2,500 vertės žiedą, kai ji nusimovė jį ir ant jo atsisėdo, banditams prie jųdviejų artinantis.

Pataria įsileisti arabų pabėgėlių

Mrs. Sampson, buvusi JAV delegato Jungtinėms Tautoms pagalbininkė, kalbėjo American Friends of the Middle East susirinkime Chicagoje, 116 S. Michigan. Ji grįžusi iš 2 mėnesių kelionės po Izraelį ir arabų valstybes.

Advokatė Sampson, kuri pati yra negrė, pareiškė, jog Artimųjų Rytų pabėgėlių problema būtų išspręsta, jei Izraelis ir JAV įsileistų arabų pabėgėlius, kurių ten yra 70,000—80,000. Tuo, esą, būtų pasitarnauta ir pastoviai taikai.

Sampson patarė Amerikai laikytis neutraliai Izraelio bei arabų valstybių ginče. Ji pagyrė žydų sionistų organizaciją už informavimą Amerikos visuomenės apie Izraelį, bet peikė jos daromas kliūtis lygiai painformuoti Ameriką ir apie arabų reikalus. Esą, zionistų organizacija žaidžianti ugnimi. Jei būsią nekreipiama dėmesio į arabų valstybes, tai Nato kraštai savo gynybai neteksią 84% aliejaus, kuris gaunamas iš Artimųjų Rytų, jei tie kraštai patektų į bolševikų rankas.

Pilietybės pamokos

Chicagos švietimo taryba ruošia vasaros metu sveturgimiams anglų kalbos ir pilietybės kursus, pradedant birželio 27 d. Bus mokoma skaitymo, rašymo ir JAV istorijos. Pamokos truks 5 savaites, renkantis 1 kartą per savaitę. Be kitų vietų, pamokos eis: Hull House, 800 S. Halsted St.; Kelly High School, 4150 S. California; Nativity B. V. M. Church, 6812 S. Washtenaw. Smulkesnių žinių teikia telefonu DEarborn 2-7801, ext. 345.

Įvairios žinios

— Cook apskrities viršininkas Lohman, kuris yra Chicagos universiteto sociologas ir belaisvių psichologinio "apdirbimo" specialistas, sako, jog raudonieji kinai tik propagandą varą su amerikiečių belaisvių paleidimu. "Smegenims plauti" raudonai jie turį pakankamai veiksmingų priemonių.

— Chicago Motor Club kelionės biuro statistika rodo, kad vyraujantis vidutinis Chicagos viešbučių svečias yra 35 m. amžiaus verslininkas (biznierius).

— Užmiestinių atstovų balsų persvara Illinojaus parlamentas atmetė įstatymo projektą pirkti žemės steigti Chicagoje 4 metų Ill. universiteto (valstybinio) skyriui.

— Ciceros miesto sveikatos skyriaus viršininkas Dr. Thomas Kallal buvo suspenduotas savo pareigose po to, kai jis buvo areštuotas už nelegalų recepto išrašymą narkotikams ir turėjo stoti į narkotikų teismą.

— Apskrities viršininkas Lohman pareiškė, jog pietvakarinėj Cok apskrities dalyje, Bedford Parko policijos nuovados ribose, bus sunaikintas 400 jardų pločio ir 4 mylių ilgio marichuanos laukas. Pardavinėjant šiuos narkotikus, būtų buvę uždirbta apie du milijonus dolerių. Tas auginimas sektas apie mėnesį laiko, bet niekas nesuareštuotas.

— Th. H. Coulter, Chicagos Assn. of Commerce pirmininkas, sako, jog Chicaga galinti išsivystyti į didžiausią Amerikos, net ir viso pasaulio miestą, jei tik gyventojai ryšis. Ypač tam augimui padėsiąs šv. Lauryno jūros kelio atidarymas, numatytas 1959 m., naujų uosto galimybių įkūrimas, Calumet kanalo pagerinimas ir kt. Chicagos pramonės plėtra prasidėjo po II Pasaulinio karo.

imnės

— Buvę tremtiniai, nepamirškite likusių niūriose stovyklose savo draugų. Bent vieną kartą metuose aukokite jiems vienos dienos uždarbį!

Iš Joniškiečių Klubo veiklos

Birželio 12 d. Joniškiečių L. ir K. Klubo susirinkimas buvo gausesnis gal dėl to, kad kai kurie domėjosi, kaip nusisekė lietingoji gegužinė (būtų buvę geriau, kad tokie patys būtų atsilankę į gegužinę, tada vietoje būtų patyrę).

Perskaičius ir priėmus pereitojo susirinkimo nutarimus, eita prie gegužinės pranešimo. Čia teko karčių žodžių lietui, girdi, jis pakenkęs pasisekimui. Kurie manė, kad gegužinė buvo nuostolinga, apsiriko, nes, komisijai pranešus pasėkas, visų veidai pralinksmėjo — pasirodė, kad gegužinė net gražaus pelno davė — šimtą dolerių su viršum. Už tai padėka priklauso darbščiajai komisijai ir visiems tiems, kurie nepabūgo lietaus ir atsilankė. Komisiją sudarė gabios moterys: p.p. McNamee, Adomaitienė ir Baltienė, kurios ne tik visą reikalą tvarkė, bet ir sunkiai dirbo, gamindamos įvairius gardžius keptus ir virtus valgius. Ponios McNamee ir Baltienė, be to dar, ir paaukojo po didelę keptuvę gardaus kugelio.

Toliau susirinkimas tarėsi apie rudeninį pikniką. Tam išrinko komisiją, į kurią įėjo: p. p. M. Adomaitienė, E. McNamee ir J. Gasparaitis.

Vienas narys, kuris dėl duoklių neužsimokėjimo buvo išbrauktas, kreipėsi į narius, norėdamas užsimokėti ir vėl būti nariu. Jo prašymas tačiau buvo atmestas, ir patarta stoti iš naujo. Jis su tuo nesutiko, ir visai pasitraukė.

Vienas klubo narys mirė; jis buvo pagerbtas narių atsistojimu. Tuo susirinkimas baigėsi, ir nariai skirstėsi, kalbėdamies apie ano sekmadienio "Naujienų" pavasarinį gegužinę Liberty Grove. Kor. J. A.

— **NIEKUR KITUR.** — Niekur kitur nerasite tokių gerų rašomų mašinėlių, foto, radio aparatų, gintaro ir kitokių prekių dovanoms, kaip kad pas J. Karvelį, 3322 So. Halsted St., YA 7-0677. (Skelb.)

— Vokietijoje 683 lietuviai džiovininkai laukia mūsų pagalbos. Aukokime jiems šio vajaus metu!

TRUMPAI

★

— **Alice Stephens ansamblio** 15 metų sukakčiai minėti komiteto leidžiamos loterijos, kurios pelnas skiriamas ansamblio albumui — įdainavimo plokštelei išleisti, 50 biletų paėmė Čiurlionies ansamblis, kuris, atsiųsdamas už biletus 50 dol., atsiuntė ir linkėjimus: "Tegyvuoja sesės, triūsiančios našioje lietuviškoje dirvoje. Su nemirštančia prabočių kalba ir su daina stiprinkite pailstančių širdis".

— **Į "Naujienų" gegužinę** buvo iš Rockfordo, Ill., atvykę P. Aleksynas, P. Savickienė, p. Jarošekas ir eilė kitų. Pažymėtina, kad jie atsilankė čia, nors ir pačiame Rockforde tą pačią dieną buvo suruošta Kultūros Draugijos gegužinė.

—**Mažosios Lietuvos Lietuvių,** Vilniaus krašto Lietuvių ir Mažosios Lietuvos Bičiulių Draugijų naktinė gegužinė įvyksta ateinantį šeštadienį, birželio 25 d., Spaičio sode, 6 v. v. Meninę dalį atliks Chicagos skautai ir kiti asmens. Trumpas kalbas apie Joninių laužą ir tradicinę lietuvių šventę, kuri ypač iškilmingai buvo švenčiama Rambyno kalne, pasakys minėtų organizacijų atstovai. Lietuvio pareiga tenai būti ir prisiminti savo tėvynės didžiąją nelaimę, kuri mus ištiko prieš 15 metų. (G.)

— **Bridgeporto LB Apylinkės valdyba nutarė,** kad lietuvybės išlaikymas yra vienas svarbiausių mūsų uždavinių, o Vasario 16 Gimnazija yra lietuvybės išlaikymo ir vieningų pastangų simbolis. Nutarta birželio 24 d. sušaukti visų Bridgeporte esančių organizacijų atstovus ir kitus geros valios lietuvius, atvykti į Lietuvių Auditoriją sudarymui vajaus komisijos, kuri rūpintųsi lėšų rinkimu Vasario 16 Gimnazijos namų išpirkimui. Susirinkimo pradžia 7 v. v.

— **Kultūros Fondo** organizavimo klausimas pamažu žengia pirmyn. Laukiama Lietuvių Bendruomenės Tarybos suvažiavimo, kuris turi pasisakyti šituo klausimu. Birželio 17 d. Bridgeporto LB Apylinkė jau svarstė tokio Kultūros Fondo galimybės klausimą ir pritarė organizatorių planams, nes tokie užsimojimai turėtų išjudinti lietuvius sutelkti didesnes sumas pinigų lietuviškosios kultūros reikalams. (G.)

— **Augustino Mikšio ir Danutės Račiūnaitės** vestuvės įvyko birželio 18 d. Jungtuvių apeigas atliko kun. V. Bagdonavičius, kaip jaunosios krašto — K. Naumiesčio kunigas ir giminaitis. Vėliau, Grove Ballroom salėje, 5139 S. Damen Ave., įvyko vaišės, kuriose dalyvavo keletas šimtų žmonių. Daugumas buvo Suvalkijos lygumų — Šakių ir Vilkaviškio apskrities, tačiau nemaža ir iš jaunojo krašto — Panevėžio apylinkių. Jurgis Janušaitis tvarkė vestuvių puotą, kalbėjo ir sveikino jaunuosius kun. V. Bagdonavičius, A. Gintneris, K. Mereckis. Buvo sveikinimų laiškais ir telegramomis; jaunasis A. Mikšys gavo pasveikinimą ir iš Lietuvos. Puota buvo nufilmuota. Vaišes surengė Pranas ir Stefanija Račiūnai, padedant šeimininkei Jonušienei. Grojo Jonušo orkestras, pritariant Alf. Gečui.

— **Zanavykų Klubas,** kitaip vadinamas Šakių apskrities klubu, kuris turi savo buveinę Ciceroj, kasmet pradeda rodyti daugiau aktyvumo. Įstoja naujų narių ir atsiranda naujų sumanymų. Jei klubas darytų susirinkimus, pakeisdamas vietas po kitas kolonijas, tai narių skaičius žymiai padidėtų. Taip pageidauja žmonės, kurie gyvena ne Ciceros apylinkėje. Šakių apskrities gyventojų yra labai didelis skaičius Chicagoje, bet klubui priklauso tik per 100 žmonių. Dabar jie rengia gegužinę, kuri įvyks greitu laiku. Daugelis ten ras savo krašto žmonių, kurių niekur negalima sutikti ir pasimatyti. (G.)

— **Bridgeporto LB Apylinkės** valdyba svarstė būdus, kaip galėtų prisidėti prie didesnio kiekio asmenų, kurie dabar yra Vokietijoje ir Austrijoje, atvažiavimo į Ameriką. Tuo rūpinasi Balfas ir Chicagos LB Apygarda, bet reikalinga padėti kiekvienam lietuviui, kuris tik turi galimybės tai padaryti: vieni duoti darbą, kiti pasirašyti reikalingus dokumentus. Dabar jau žymiai geriau, negu prieš 5 metus. Tuomet visa rūpesčių našta gulė ant senosios kartos lietuvių. Jie savo pareigas garbingai atliko. Dabar lieka pasistengti naujiesiems ateiviams, kurie jau daugelis turi pilietybę ir savo verslo įmones. (G.)

— **Alice Stephens mergaičių choro** įdainuotos plokštelės gamintojai savo laiške rašo, jog pats įdainavimo darbas, įvykęs birželio mėn. 4 d. Chicagoje, pasisekė labai vykusiai ir dabar atliekami tolimesnieji žingsniai. Ši plokštelė bus ilgo grojimo (Long playing) ir gaminama pačiu naujausuoju būdu.

— **Jonas Liepinaitis,** Kūrėjų-Savanorių Sąjungos Centro Valdybos pirmininkas, išvyko dviem savaitėm atostogų į rytines valstybes. Ilgiau žadėjo apsistoti New Yorke ir Brooklyne, aplankyti savo pažįstamus ir pasilsėti Atlanto pakraštyje.

— **Jonas Kirvaitis,** Interstate Insurance Agency, nuo š. m. liepos 5 d. išvažiuoja dviem savaitėm atostogų. Kontora atostogų metu dirbs normalias valandas.

— **Juozas Čėsna,** gyv. 6836 S. Emerald Avenue, kartu su J. Meldažiu turi vasarvietę Beverly Shores, Indianoj. Šeštadienį, birželio 25 d. rengiasi degti Joninių laužą ir laukia svečių.

— **Balfo Chicagos Aps. V-bos** iždininkas Ignas Daukus pasiuntė laišką Ceylono ministeriui pirmininkui, pareikšdamas padėką už Lietuvos reikalų gynimą Azijos valstybių konferencijoj. Šiomis dienomis jis gavo iš Ceylono min. pirmininko oficialų laišką, kuriame dėkoja už pareikštus padėkos sentimentus ir užtikrina, kad jis visomis progomis kels klausimą, kad būtų pavergtoms tautoms — valstybėms grąžinta laisvė. Ministeris taipgi pastebi, kad jis visuomet mielai priims informacijas ir medžiagą, kuri reikalinga ginant pavergtųjų tautų reikalus. Laišką persiuntė Mr. P. Nadesan, Secretatry to the Prime Minister, Ceylon.

— **Stud. Raimonda Kliorytė** išrinkta Chicagos studentų skyriaus grožio karaliene Chicagos studentų skyriaus mokslo metų užbaigimo baliuje, kuris įvyko birželio 17 d., Club Mona salėje. Ji baliaus metu buvo iškilmingai vainikuojama auksu žvilgančiu vainiku ir apdovanota dideliu raudonų rožių buketu. Karalienės dviem palydovėm, balsų dauguma, buvo išrinktos stud. Nijolė Šalkauskaitė ir Eleonora Liškūnaitė. Pastarosioms buvo prisegti gražūs rausvų gvazdikų korsažai.

— **Kazys Bukauskas,** "Naujienų" bendradarbis, atostogų metu aplankė Washingtoną, D. C., o iš ten nuvyko į Floridą.

— **Dr. Balys Paliokas** (WA 5-8715) talkininkauja BALFo nustatytoms garantijoms sudaryti, norint atsikviesti tremtinius į JAV.

—o—

— **Dr. A. Rukša,** Vasario Šešiolliktosios Gimnazijos mokytojas Vokietijoje, išvertė į lietuvių kalbą romėnų rašytojo Vergilijaus žinomąjį veikalą "Eneidą". Versta iš lotyniškojo originalo, vertimo yra 990 hegzametrinių eilučių. Šis veikalas romėnų literatūroje yra tas, kas graikų "Iliada" ir "Odisėja".

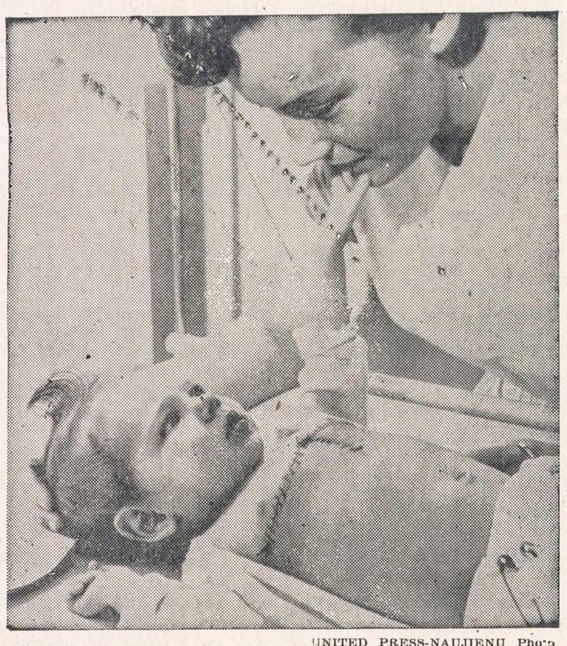

UNITED PRESS-NAUJIENŲ Photo

Toronto ligoninėje, Kanadoje, operacijos metu buvo panaudoti bezdžionės plaučiai. To dėka pasisekė vienuolikos mėnesių Mona Parsons padaryti sėkmingą operaciją. Bezdžionės plaučiai buvo panaudoti tam, kad palaikytų širdies plakimą.

Džiaukis saugumu budamas TIKRAS

Saugumas yra milijonų sapnas.
Kai produktas turi šią kokybę, jis pasidaro milijonų pasirinkimu. Degtinių tarpe, Seagram's 7 Crown džiaugiasi šia garbe. Nes metai po metų milijonai surado, kad jie gali būti tikri tuo pačiu neprilygstamu kiekvieno lašo skoniu... Kiekviename Seagram's 7 Crown butely.

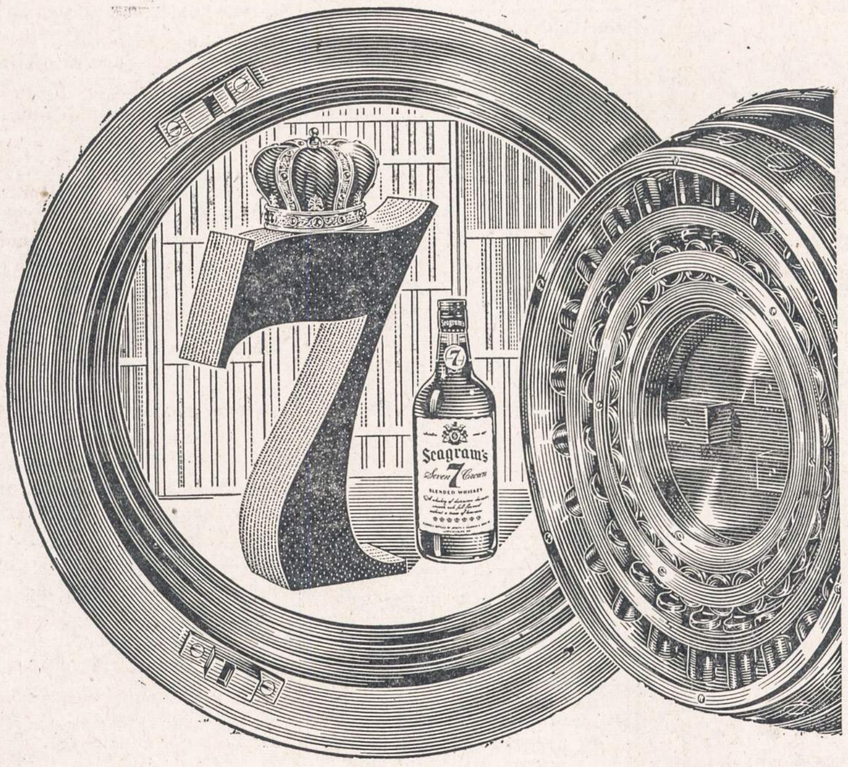

Tark Seagram's ir busi UŽTIKRINTAS

Seagram-Distillers Company, New York City. Blended Whiskey. 86.8 Proof, 65% Grain Neutral Spirits.

CLASSIFIED ADS.

HELP WANTED — MALE
Darbininkų Reikia

REIKALINGAS vyras virėjas. Turi turėti patyrimo. Geras atlyginimas.
PAOLELLA
3855 W. Chicago Ave.

PAINTERS AND DECORATORS
Maliavotojai ir Popieriuotojai

JONAS PLEIRYS
DAŽYTOJAS - KONTRAKTORIUS
Dažome naujus ir senus namus iš oro ir vidaus. Restoranus, sales ir kt.

Skambinkite: PRescott 9-0225
10046 S. LOWE AVE., CHICAGO

JOE RAMA
Maliavoja ir popieriuoja naujus ir senus namus iš oro ir vidaus.
Pašaukite:
WAlbrook 5-4296

CONTRACTORS - BUILDERS
Namų Statytojai ir Taisytojai

KONTRAKTORIUS
STANDARD BUILDERS, INC.
726 W. 18th Street Chicago 16, Ill
A. GINTNERIS, pirmininkas
V. PETRAUSKAS, statybos vedėjas
CH 3-1535
Lietuvių Statybos Bendrovė stato namus pardavimui, pagal užsakymus ir atlieka remonto darbus.

NAMŲ REMONTAS
(REMODELING)
Atlieku cemento, karpenterio, mūro ir kitus darbus. Iki $2,500 nereikia nieko įmokėti, o už didesnius darbus susitarsime.
Dirbu Chicagoje ir priemiesčiuose.

PETRAS POCIUS
6828 So. Maplewood Ave.
REpublic 7-1223

AUTOMOBILES—TRUCKS
Automobiliai — Sunkvežimiai

VIKTORO KOŽICOS
lietuviška gazolino stotis ir auto taisymas
CALL-ME-MOTORS Co.
5759 S. WESTERN AVE. RE 7-9533
Atliekami motoro remontai, lyginimo, dažymo darbai ir keičiamos dalys.

MISCELLANEOUS
Įvairūs Dalykai

LIETUVIŠKA APDRAUDŲ AGENTŪRA
Gyvybės, ligoninės, automobilių, baldų, namų ir visos kitos apdraudos—asmenims, profesionalams ir biznio įstaigoms. Laisvas pasirinkimas kompanijos ir apdraudos rūšies. Nemokamas patarnavimas ir informacija. Valstybės patvirtintos kainos. Smulkesniai informacijai gauti skambinkite, rašykite, užeikite:
JONAS KIRVAITIS
INTERSTATE INSURANCE AGENCY
5900 S. Ashland Ave., Chicago 36, Ill
Tel.: WAlbrook 5-5671

AGENTŲ IR BROKERIŲ DĖMESIUI!
Prieš drausdami kitur, pasiteirauskite pas mane. Pirmaeilės kompanijos —aukščiausi komisai. Savi pas savus!

REAL ESTATE FOR SALE
Namai, Žemė — Pardavimui

6 KAMB. švarus, šviesus, tvarkingas namas rinktinėje vietoje. Aut. šildymas karštu vandeniu—gazu. Įkainuotas skubiam pardavimui—tik $11,500. Ar galėtumėte iš viso bet ką pirkti Marquette Parke už tokią kainą?!
Mūr. 5 did. kambarių bungalow su 2 insuliuotais kambariais ir toiletu vairšuje. Aut. šild. karštu vandeniu alyva. Patogus dvigubas garažas. Parduodamas, nes savininko darbovietė perkeliama. Mozart ir 62nd St. $18,000
Apartmentinis namas su dideliom pajamom Ciceroje. Erdvus sklypas. Proga pirkti už $18,000.
Maisto produktų ir mėsos krautuvė Bridgeporte, be konkurencijos. Geri įrengimai ir visos prekės. Pigi nuoma. $4,900.

P. LEONAS
REAL ESTATE
2735 WEST 71 STREET,
PRospect 8-0097

DIDELIS namų, biznių, apartmentų, sklypų pasirinkimas. Sudarome morgičius, paskolas, nuosavybių dokumentus. Nemokamai teikiame informacijas ir patarimus. Teirautis pas:
Z. UMBRAŽŪNAS
F. H. Halvorsen Co.
3145 W. 63rd St. HEmlock 4-4300
POrtsmouth 7-2009

Prieš pirkdami ar parduodami namus, atlankykite mus
KUTRA - NORKUS REALTY
2405 WEST 51st STREET
WAlbrook 5-5030 — RE 7-7321 (vak.)
PRospect 8-3579 (vak.)

KAS perkant arba parduodant namus norite sąžiningo ir lietuviško nuoširdaus patarnavimo kreipkitės į:
VENTA REAL ESTATE
4409 So. Fairfield Ave.
Tel.: LAfayette 3-3881
Kasdien: 9-12 ir 4-7 val. vakaro.
Šeštadieniais 9 ryto iki 8 val. vak.
Trečiadieniais uždaryta.
IKI BIRŽELIO MĖN 27 DIENOS SKAMBINTI VINCENNES 6-9446

PARDUODAMAS 2 aukštų medinis namas, plytų formos apkalimas; uždari porčiai, naujas stogas ir vandentekiai; cementinis beismontas; 2 nejudomos skalbyklos, kubilas karštam vandeniui; 1½ auto garažas. Šildymas gazu. Tinkamas pasiūlymas priimtinas. Savininkas išvažiuoja.
1701 So. Morgan Street.

GRAŽUS 2 butų, 2-5 — $42,500. MErrimac 7-0240 darbo dienomis po 3:30 val. po pietų. Visą dieną šeštadienį ir sekmadienį.

$9,800 PILNA KAINA UŽ 5 KAMB. KATEDŽIŲ. Karšto vand. alyva šildymas, 37 pėdų lotas, kabinetinė virtuvė, 2 auto gar. Tuoj galima užimti. $9,800 — $2,500 įmokėti. Svoboda, 3739 W. 26th St. LAwndale 1-7038.

10 butų mūrinis — našlė prašo greit parduoti Marquette parke rinktinėje vietoje puikų šviesių plytų 2 aukštų namą. Namas ant 60 pėdų sklypo, labai gerai prižiūrimas. 6-4, 4-3 kamb. atneša apie $10,000.00 metinių pajamų. Turiu ir daugiau gerų ir įvairių namų. K. VOLODKEVIČIUS, Broker, McCARTHY BROS. REAL ESTATE, 2412 West 63rd St. RE 7-5000, namų — RE 7-8534.

1024 West 47 Pl., greitam pardavimui geras 5 kamb. medinis namas. Karštu vandeniu alyva apšildomas. 2 auto garažas. Parduodamas tik už $7,400. Įnešti $2,000.00 — likusius kaip nuomą mokant į mėnesį po $49.95.
YArds 7-3895.

MARQUETTE parke, — 4 butai po 5 kamb., stiprus mūras gerai užlaikytas. 4 mūro garažai. Savininkas turi skubiai parduoti ir prašo tik $38,500, —Teirautis Z. UMBRAŽUNAS, PO-7-2009 arba HE-4-4300 F. H. Halvorsen Co.

MARQUETTE parke —10 apartamentų, labai gerai išplanuotas ir užlaikytas. Nedidelė prašomoji kaina, tikrai verta pamatyti. Teirautis Z. UMBRAŽUNAS, PO-7-2009 arba HE-4-4300, F. H. Halvorsen Co.

FARMS FOR SALE
Ūkiai Pardavimui

70 AKRU žemės, moderniškas 9 kambarių namas, Arti miesto, ežero, vasarvietės. Galvijai. Route 2, Box 518, New Buffalo, Mich. Tel. New Buffalo 697-J-2. Otto Cesany.

20 AKRU farma, 5 kambarių namas, elektra, šiltas ir šaltas vanduo; 25x125 vištininkas. W. Hucker, San Pierre, Ind. Tel. North Judson 3611.

WATERTOWN, WISCONSIN
30 akrų ūkis. Sodinami žirniai, raudoni burokai. 5 kambarių pertaisytas namas. Pirmos rūšies barnė, kiti pastatai. Geros mašinerijos. Parduodamas dėl nesveikatos. Tel. Watertown 969-J-3. J. Taft, RR 1, Box 141.

BUSINESS CHANCES
Biznio Progos

MAISTO krautuvė, 3 kamb. užpakalyje. Lietuvių katalikiškoje kolonijoje. Nuolatinis biznis. Labai geras inventorius. 3001 So. Emerald Ave.
DAnube 6-1917

GERAM BIZNIERIUI GERAS BIZNIS
Taverna su valgykla, daranti didelį biznį. Renduosiu arba parduosiu su namu. Įmokėti $5,000, kitus kaip rendą. Priimsiu mainais ką jus turite. Telefonuokite savininkui:
GRovehill 6-9050