ORAS

Giedra,
dieną apie 80 laipsnių, naktį 58.
Saulė teka 5:18, leidžiasi 8:30.

NAUJIENOS

THE LITHUANIAN DAILY NEWS

The First and Greatest Lithuanian Daily in America
NAUJIENOS
The Lithuanian Daily News
Published by The Lithuanian News Publishing Co., Inc.
1739 So. Halsted St., Chicago 8, Ill.
HAymarket 1-6100
Over One Million Lithuanians In The United States

VOL. XLII | Kaina 5c | ...go 8, Ill. | Antradienis, Birželio-June 28 d., 1955 m. | Price 5c | 151

MIDWEST INTER-LIBRARY CENTER CHICAGO

Midwest Inter. Library Center Gr.
5721 Cottage Grove Ave

CHICAGOS LIETUVIAI PIKETAVO MOLOTOVA

KŪBOS ATSTOVO KALBA JUNGTINIŲ TAUTŲ JUBILIEJAUS SUSIRINKIME

Sovietai, naudodami piktam veto teisę, vos nesugriovė šios tarptautinės organizacijos

SAN FRANCISCO. — Kūbos delegacijos pirmininko Dr. Emilio Nunez Portuondo kalba, pasakyta Jungtinių Tautų jubiliejiniame suvažiavime, didžiai pasitarnavo pavergtųjų tautų laisvinimo bylai, iškėlus jam konkrečias sovietų piktadarybes prieš Lietuvą, Latviją, Estiją ir kitas Rytų Europos tautas.

Dr. Nunez Portuondo kalbos santrauka buvo paskelbta Naujienų pereito ketvirtadienio numery. Gavę visos kalbos nuorašą, supažindiname skaitytojus su autoriaus pareiškimais plačiau.

Nepakanka vien tik girtis

Pradėdamas savo kalbą, Dr. Portuondo pirmiausia pastebėjo:

"Mūsų visuotinio susirinkimo trumpoji sesija neturėtų ribotis vien tik pagyrimais mūsų Organizacijai, minint jos 10 metų gyvavimo sukaktį. Būtų daug maloniau, jei kiekviena delegacija padarytų nešališką minėto laikotarpio pačių svarbiųjų problemų analizę, nurodydamos Jungtinių Tautų trūkumus ir sąžiningai pravestų liniją, kad artimiausios ateities spręstinieji uždaviniai duotų daugiau vaisių, kaip to trokšta visos pasaulio tautos".

Lygybė tik teorijoj

Toliau Nunez Portuondo palietė didžiųjų ir mažųjų tautų įtaką Jungtinių Tautų, ypač karo bei taikos, sprendimuose.

"Visiškai teisinga", kalbėjo Dr. Portuondo, "kad JT visuotiniame susirinkime visi nariai yra visiškai lygioj pozicijoj. Bet negalima neatkreipti dėmesio, kad klausimuose, kiek jie liečia taikos išlaikymą, didesnis dėmesys ir daugiau reikšmės skiriama didžiosioms valstybėms, kurios gali vesti tarp savęs karą. Tačiau sveikas patarimas, atsargumo žodis, tartas tinkamu momentu, gali pasigirsti iš tautos ir su maža karine galia. Ji gali neturėti pakankamai jėgos kariauti, bet karui kilus, jai gręsia tokie pat katastrofiški padariniai."

Žmoniją kamuoja baimė

"Didžioji teisybė yra toji, kad per pastaruosius 10 metų žmonija buvo ir tebėra kamuojama didelės baimės. Šios baimės jausmo pašalinimas turi būti pats didžiausias mūsų Organizacijos uždavinys".

Buvo per daug užsimota

"Mūsų manymu, viena iš padarytų klaidų prieš ir po pasirašymo San Francisco čarterio, buvo per daug nenuosaiki propaganda, skirta Organizacijai. Tuo laiku žmonijai buvo per daug optimistiškai pateikiama propaganda, tarytum koks stebuklingas vaistas, kuris pagydys pasaulį nuo visų tų negalavimų, patirtų per paskutinį šimtmetį. Žmonėms buvo dėstoma, kad ekspansionizmas, rajumas, žiaurumas, siekimas neteisėtų nuosavybių ir užkariavimų godumas, naudojant brutalią jėgą, jau dingo nuo žemės paviršiaus".

Nuo optimizmo prie pesimizmo

"Kaip logiška išvada iš šios klaidingos propagandos, paaiškėjus, kad teisingumas ir lygybė, deja, nėra tie principai, kuriais vadovaujamasi tautų santykiavime, užėjo pesimizmas, ir vėl panašiai perdėtas, kaip ir ankstyvesnis optimizmas. Dėl to mes negalime nuneigti, kad didelė žmonių dalis ir šiandien galvoja, kad Jungtinės Tautos negali atsiekti to tikslo, dėl kurio jos buvo sukurtos".

Veto teisės pragaištingumas

Nagrinėdamas JT klaidas ir nepasisekimus, Kūbos delegacijos pirmininkas pasakė:

"Pagrindinė Jungtinių Tautų klaida glūdėjo veto teisės privilegijoje, suteiktoje penkioms didžiosioms valstybėms jau pačioj pradžioj. Negalime nuneigti, kad veto teisė suvaržė Saugumo Tarybos veikimą ir kiekvieną dieną darėsi sunkiau veikti šiam pačiam svarbiausiam Jungtinių Tautų organizmui. Toji aplinkybė patvirtina mūsų tezę — išklausyti nuomonės visų JT narių, nesiejant šio nuomonės su kiekvieno nario kariniu galingumu".

59 sovietų "ne" (veto)

"Dvi Lotynų Amerikos valstybės, Kūba ir Kolumbija, mažos žmonių skaičium ir silpnos karine galia, įvairiomis progomis nurodinėjo ir balsavo, San Francisco čarterį svarstant, prieš veto teisės principą. Šios valstybės, įžvelgdamos į ateitį, tada įspėjo, kad veto kenks Organizacijos natūraliam išsivystymui. Vien statistiniai duomenys šią pranašystę patvirtina. Per pastaruosius 10 metų veto teise pasinaudota 60 kartų. Iš šių 60 kartų 59 kartus veto teisę panaudojo Sovietų Sąjunga".

Vos nesugriovė Organizacijos

Apie veto teisę Dr. Nunez Portuondo padarė tokias išvadas:

"Sovietų Sąjungos naudojimasis veto teisės šitokiu nenuosaikiu būdu sukėlė sąlygas, kuriose atrodė, kad JT Organizacija turės netrukus sugriūti. Laimei, šie sunkumai iš dalies buvo nugalėti, kai JT pilnaties susirinkimas 1950 m. priėmė Jungtinę Taikos Rezoliuciją. Joje pasakyta: 'Jei Saugumo Taryba nepajėgia atlikti — negalint jos nariams prieiti vieningos nuomonės — savo uždavinių pasaulinei taikai ir saugumui užtikrinti, kada grasinama pasaulio taikai, kai atrodo ji gali būti pažeista arba gali pasireikšti agresijos veiksmai, tuoj turi svarstyti reikalą pilnaties susirinkimas ir pasiūlyti nariams kolektyvines priemones, nevengiant reikalui esant ir karinės jėgos panaudojimo, kad būtų atstatyta arba išlaikyta tarptautinė taika ir saugumas'." (B.d.)

UNITED PRESS-NAUJIENŲ Photo

Sovietų užsienio reikalų ministeris V. M. Molotovas (priešaky) atsakinėja į reporterių klausimus San Francisco suruoštoje spaudos konferencijoje.

KINIJOS KOMUNISTŲ LĖKTUVAI SUŽEIDĖ JAV KARO GYDYTOJĄ

Numušė jam skrendant suteikti pagalbą

TAIPEH, Formoza. — Pirmadienį du Kinijos komunistų lėktuvai užpuolė ir pašovė nacionalistų civilinį lėktuvą, išnomuotą Amerikos karinės delegacijos nugabenti gydytoją į Matsu salas staigiai susirgusiam JAV kariškiui padėti.

Pašautas lėktuvas šiaip taip nusileido į vieną iš Matsu salų ir besileisdamas sudužo. Amerikos karo gydytojas buvo sužeistas.

Lakūnai buvę rusai

Pašautojo lėktuvo (2 motorų hidroplano) lakūnai, kinai, tvirtina, kad užpuolikų lėktuvus, Migus, valdė ne kinai, o rusai. Tai paaiškėjo iš užpuolikų pasikalbėjimo per radiją, kas buvo nugirsta ir nacionalistų lakūnų.

Užpultieji tuoj pranešė į Formozą, kad juos puola, bet netrukus jie jau buvo užpulti ir nukentėję. Užpuolikai pasitiko nacionalistų lėktuvą tolokai nuo Matsu salų Formozos pusėj, kur šiaip komunistai nedrįsdavo ligi šiol pasirodyti.

Š. Korėja turinti 580 lėktuvų

SEOUL, Korėja. — Pabėgę du lakūnai iš Šiaurės Korėjos tvirtina, kad dabar ten komunistai turi 580 karo lėktuvų.

Visa tai yra nesuderinama su Korėjos taikos sutartim, uždraudžiusia stiprinti aviacijos ir kitas karines pajėgas. Iki sutarties pasirašymo komunistai ten neturėjo nei aerodromų, nei lėktuvų. Per taikos laikotarpį jie pavertė šiaurės Korėją į stiprią aviacijos bazę.

Ten esama apie 500 apmokytų lakūnų ir 25,000 aviacijos kariuomenės. Aviatorius apmoko komunistinė Kinija ir Sovietų Sąjunga.

Maršalas Tito vyks į Maskvą

BELGRADAS. — Jugoslavijos vyriausybė oficialiai patvirtino, kad jos prezidentas maršalas Tito važiuos į Maskvą, tuo atsidėkodamas už Chruščiovo-Bulganino atsilankymą.

Apie kelionę į Maskvą maršalas Tito pasižadėjęs esant Kremliaus didikams Belgrade.

— *Dem. senatorius Kennedy* (Mass.) taipgi pripažino, kad dabartinis McCarran-Walter vardo imigracijos ir natūralizacijos įstatymas turėtų būti persvarstytas abiejų partijų senatorių.

Vėliausios Žinios

★

— Argentinos Peronas paleido iš kalėjimo dar 24 radikalų partijos veikėjus. Diktatorius pradėjo derybas su Vatikano nunciju dėl geresnių santykių sudarymo tarp Argentinos vyriausybės ir katalikų bažnyčios.

— Filipinų amb. gen. Romulo aiškinimu, sovietų diplomatinė padėtis dar niekad nebuvo tokia silpna, kaip kad dabar. Molotovo šypsojimasis išduodąs Kremliaus valdžios silpnumą.

— Vokietijos kancleris Adenauer straipsniu spaudoj paragino vokiečius būti kantriems ir nelaukti greitų sprendimų 4 didžiųjų konferencijos.

— Indijos aviatorių delegacija, vadovaujant štabo viršininkui maršalui Subrata Mukherji, išvyko į sovietų aviacijos paradą Maskvoj.

— Anglies kasyklose Ruhre sprogo susitelkusios dujos 2,400 pėdų gelmėj. Žuvo 14 vokiečių angliakasių.

— Sirija yra 50-toji JT valstybė, kuri ratifikavo Genocido konvenciją. Tarp 10 neratifikavusių konvencijos valstybių yra ir Jungtinės Amerikos Valstybės.

— Maskvos dienraštis Pravda rašo, kad ji esanti įsitikinusi amerikiečių taikos norais. Bet jo laikraštis negalįs pasakyti apie JAV vyriausybę.

— Argentinos keli karo laivai vis dar nėra pasidavę Perono valdžiai. Už pasidavimą sukilėliai reikalauja tam tikrų garantijų ir pakeitimų valdžios politikoj.

— Rytų Berlyno meras Ebert pasiūlė Vakarų Berlyno senatui užvesti tiesiogines derybas dėl susisiekimo kliūčių pašalinimo. Vakarų Berlynas nepripažįsta nei Rytinės Vokietijos, nei Rytinio Berlyno valdžios.

— *Ispanijos diktatorius Franco* apdalino ordenais JAV laivyno sekretorių Thomas, vyr. štabo viršininką adm. Radford ir marinų (jūrų šaulių) viršininką gen. Shepherd.

Sovietai perkelią Murmansk laivyną į Sibiro uostus

Dėl to buvęs numuštas JAV lėktuvas

BALTIMORE, Md. — Atsargos pulkininkas Ulius Amoss, turįs savo privačią kontršpionažo organizaciją, tvirtina tokį dalyką, kad dabar pakeliui į Sibiro uostus plaukia didokas sovietų laivynas iš Murmansko prie Baltosios jūros.

Laivai plaukią per šiaurinį Ledinuotąjį vandenyną ir jau pasiekę Beringo sąsiaurį. Sovietai davę įsakymą numušti bet kokį pasirodžiusį Amerikos lėktuvą, kad jis nepamatytų sovietų planų — karo laivyno stiprinimo Sibiro vandenyse.

Dėl tos priežasties buvęs numuštas pereitą trečiadienį ir Amerikos žvalgybinis bombonešis, tvirtina plk. Amoss.

Pasibaigė Jungtinių Tautų suvažiavimas

Delegatai išvažinėjo namo

San FRANCISCO. — Sekmadienį pasibaigė Jungtinių Tautų Organizacijos jubiliejinis suvažiavimas, prasidėjęs pereitą pirmadienį paminėti Organizacijos 10 metų sukaktį.

Suvažiavime buvo pasigirta dideliais darbais, bet kartu prisipažinta, kad dar toli gražu iki JT čarterio įgyvendinimo ir pasaulinės taikos užtikrinimo.

Suvažiavimui baigiantis buvo priimta trijų punktų deklaracija, įpareigojanti JT narius kovoti dėl taikos užtikrinimo.

JAV delegacijos pirmininkas John F. Dulles jau sekmadienio rytą buvo Washingtone, o pirmadienį išvažiavo pas prez. Eisenhowerį į Bangor, Maine, nušviesti pasikalbėjimą su Molotovu dėl Amerikos lėktuvo numušimo Beringo sąsiaury tarp Sibiro ir Aliaskos, o taip pat aptarti kitus skubius klausimus.

Sovietų užsienio reikalų ministeris Molotovas išvažiavo sekmadienį iš San Francisco tuo pačiu specialiu traukiniu ir tuo pačiu keliu, per Chicagą į New Yorką, kur jis sės į laivą ir plauks į Europą.

Susidūrė Amerikos Anglų lėktuvai

Žuvo šeši lakūnai

BITTSBURG, Vokietija. — Vykstančiuose aviacijos manevruose sekmadienį JAV-bių sprausminis naikintojas susidūrė su anglų 4 motorų bombonešiu.

Amerikos lėktuvo pilotas spėjo iššokti parašiutu ir išsigelbėjo. O visi 6 anglų lėktuvo lakūnai nukrito su degančiu lėktuvu ir žuvo.

Aviacijos karininkai negali suprasti, kaip galėjo įvykti ši nelaimė, turint šiem dviem lėktuvam "visą dangų" manevruoti. Išsigelbėjęs amerikietis sako, kad jis nieko neatsimena, kaip visa tai atsitiko.

Šiaulių miesto tarybinės organizacijos sekretorius Majauskas, statybos kontoros viršininkas Lauruška ,inž. Burneckis, šoferis Šalčius ir kiti pareiškė "norą" vykti dirbti į kolūkius.

KREMLIAUS MINISTERIS PATEKO Į ANTIKOMUNISTINIŲ PLAKATŲ ŽIEDĄ

Sovietų S-goj skerdžiami žmonės, kaip gyvuliai stokjarde, bylojo vienas demonstrantų užrašas

Chicaga. — Įvažiavusį į Northwestern stotį SSSR užsienio reikalų ministerį V. Molotovą pirmadienį 1:45 val. pasitiko apie 200 lietuvių demonstrantų parodyti jam ir visam pasauliui, kad lietuviai niekad nepamirš jo kruvinų darbų, padarytų Lietuvai ir kitoms nekaltoms valstybėms.

Demonstracijas surengė lietuvių buvusių politinių kalinių sąjunga ir Don Varno Am. legionierių postas. Kai kurie demonstrantai buvo bebandą įsiveržti į Molotovo specialųjį traukinį. Bet traukinio palydovų jiems buvo paaiškinta, jog tai yra privati nuosavybė, į kurią demonstrantai negali įeiti.

Karščiausia valanda Molotovo kelionėj

Tuomet demonstrantai sustojo abiem pusėm kelio iš traukinio į automobilį, laukiančio Molotovo. Išėjus Molotovui, piketininkai apjungė jį glaudžiu žiedu, kišdami jam į akis plakatus su karčiausiais žodžiais Kremliaus valdžios šului.

Viename plakate buvo teisingai pastebėta, kad Amerikos stokjarduose skerdžiami tik gyvuliai, o sovietų koncentracijos stovyklose panašiai likviduojami žmonės. Kitame plakate antikomunistiniai demonstrantai reikalavo sovietų gengsterius išsinešdinti iš Lietuvos. Vėl kitame pasakyta, kad pirma pasauly turi būti atstatyta laisvė, išlaisvintos tautos, o paskui galima kalbėti apie taiką.

Didelis amerikiečių susidomėjimas

Molotovą pasitikti buvo susirinkęs ir didelis būrys Amerikos spaudos korespondentų ir fotografų. Jie visi labai susidomėjo prasidėjus bruzdėjimui ir demonstracijoms, kai tik Molotovo traukinys įvažiavo į stotį.

Kai galiausiai Molotovas savo sargų pagalba prasistūmė pro demonstrantus į automobilį ir nuvažiavo, korespondentai pradėjo teirautis, kas tie demonstrantai ir kodėl jie šitaip įtūžę prieš Molotovą? Demonstruojantys lietuviai jiems paaiškino, kad jie yra pavergtos Lietuvos vaikai ir kad Molotovas suvaidino Lietuvos ir kitų Pabaltijo valstybių pavergime patį svarbiausią vaidmenį.

Molotovui nuvažiavus pasidairyti po Chicagą, demonstrantai nuskubėjo ieškoti progos parodyti Kremliaus ministeriui savo pagrįstą pagiežą už Lietuvos laisvės sunaikinimą.

N. Chruščiovas moko pabaltiečius pieno ir gyvulių ūkio

IŠ VILNIAUS RADIJO. — Lietuvos, Latvijos ir Estijos žemės ūkio darbuotojų suvažiavime Rygoj SSSR komunistų partijos pirmasis sekretorius Chruščiovas kalbėjo, kad šios trys respublikos nuo senovės vertėsi gyvulininkyste.

Čia išaugę puikūs melžėjai, kiaulių penėjimo meistrai. Tačiau Pabaltijo kolūkiuose sumažėjo pieno produktai, blogai organizuotas kiaulių penėjimas.

Tai paaiškinama tuo, kad daugely vietų "nesuasmeninta" gyvulių priežiūra, neužtikrintas jų normalus šėrimas. Reikią tuos trūkumus pašalinti ir stiprinti pašarų bazę; todėl reikią plėsti kukurūzų pasėlius, gerinti pievas ir ganyklas. Reikią gerai parinkti gyvulininkystės kadrus.

Stambinant kolūkius buvę įsteigta tokių ūkių, kuriuose žemės netaip daug, ir ji išmėtyta smulkiais sklypeliais įvairiose vietose ir kolūkiečiai gyveną izoliuotai, viensėdžiais. Vadovauti tokiems ūkiams esą sudėtinga. Reikią pagalvoti ir prieiti prie šio klausimo išmintingai — kur reikia imtis susmulkinimo.

Kolūkiuose, kurie ekonomiškai sustiprėję, reikėtų viensėdžius perkelti į gyvenvietę ir padėti kolūkiams šiame reikale.

Toliau Chruščiovas pasakė tiesiog negirdėtus dalykus. Štai vieno centnerio grūdų gamyba Lietuvos tarybiniuose ūkiuose atseina 89 rublius, Latvijoj — 87 ir Estijoj — 107 rublius. O iš valstybės sandėlių jie gauna pašarinius grūdus, mokėdami už vieną centnerį nuo 40 iki 62 rublių. Esant tokiai padėčiai, sako Chruščiovas, tarybinių ūkių direktoriai visai neužinteresuoti turėti savo grūdų. Juo daugiau jie turės grūdų, juo brangesnė bus jų produkcija.

Nuo savęs pridėsime, kad tarybiniai ūkiai yra visiškoj vyriausybės žinioj. Jų priežiūra yra centralizuota. Maskvoj yra atskira SSSR tarybinių ūkių ministerija, o atskirose respublikose esamos taip pat tarybinių ūkių ministerijos yra tik tarpininkės tarp Maskvos.

Taigi, tuos žemės ūkius visiškai subiurokratinus, bet kurią vietose iniciatyvą panaikinus, vieno centnerio grūdų gamyba kaštuoja 87-107 rublius!

O tiems patiems tarybiniams ūkiams grūdai jų pačių suvežti į valstybės sandėlius parduodami po 40-62rublius.

Dar pridėsime, kad tarybinių ūkių direktoriais yra dažniausia iš Maskvos skirti. Aišku, valstybei nuostolinga operacija. Reikia, kad tuos nuostolius padengtų. Reikia prie žemės lenkti kolūkiuose dirbantieji, tarybinių žemės ūkių bernai. —a.

Antonio Segni bando sudaryti vyriausybę

Italijos kabineto krizė tęsiasi

ROMA. — Praėjo beveik savaitė laiko, kol Italijos prezidentas surado pirmąjį kandidatą naujajai vyriausybei sudaryti.

Šį uždavinį apsiėmė išbandyti prof. Antonio Segni, krikščionių demokratų politikas, pasiruošęs bendradarbiauti ir su kraštutiniais kairiaisiais, kaip Nenni vadovaujamais socialistais. Jis yra platesnės žemės reformos šalininkas, esąs ir ištikimas Vakarų (NATO, WEU) sąjungininkas.

Melrose Park, Ill.

Šis tas apie vietos lietuvių koloniją ir jos veiklą

Kada šį, Chicagos šiaurės vakaruose esantį miestelį pasiekė pirmieji lietuviai, šių eilučių autorius neturi žinių. Nes ir šio straipsnelio tikslas nėra suteikti istorinių žinių, bet tik laisvai pasidalyti įspūdžiais. Iš anksto atsiprašau Melrose Park vietos lietuvių organizacijų, jei čia ne viską suminėsiu ir nušviesiu jų nuveiktus darbus lietuvybės išlaikymo srity. Aš čia noriu suminėti tik tuos lietuvių junginius, kurie apjungia tautiečius į draugijas, nesigilindami nei į religinius nei politinius asmenų įsitikinimus.

Viena iš tokių seniau veikiančių organizacijų yra "Proviso Apylinkės Susivienijimas". Ši organizacija įsikūrė gerokai prieš I pasaulinį karą, sujungdama į vieną tris draugijas, gana skirtingas pasaulėžiūros atžvilgiu. Ši organizacija yra grynai pašalpinė ir viena iš stipriausių čia seniau veikiančių organizacijų savo kapitalu ir narių skaičiumi.

Šekanti savo amžiumi ir viena gal iš universaliausių savo pasaulėžiūra tai Lietuvių Amerikiečių Piliečių Klubas, įsteigtas 1926 m. To klubo pirmasis iniciatorius ir jo steigėjas buvo Dr. Streznecky, taip pat pirmasis ir ilgametis jo pirmininkas. Šis klubas nėra pašalpinis, bet daugiau politinio pobūdžio ir vietos lietuvių visuomenės dažnai vadinamas "Politikierių klubas". Šio klubo nariais gali būti kaip Amerikos piliečiai, taip pat ir nepiliečiai. Narys privalo būti susipratęs lietuvis ir ne komunistas. Čia nieks tavęs neklausia, pro kuriuos — demokratiškus ar pro respublikoniškus — akinius žiūri į Amerikos politinį ir ekonominį gyvenimą. Klubo vadovybei rūpi, kad čia kiekvienas doras lietuvis rastų vietos. Ir nestebėtina, kad klubo susirinkimo metu pamatysi greta sėdintį tėvą, čia gyvenantį jau apie 40 metų demokratą, jo sūnų, čia gimusį respublikoną; toliau čia randa vietos vienas greta kito krikščionis demokratas ir tautininkas. Vienas iš jų arba net abu gal prieš metus ar kitus šioje pusėje Atlanto įsikūrę. O kas kokiai konfesijai priklauso vargu ar ir pati klubo vadovybė nujaučia. Socialiniu ir išsimokslinimo atžvilgiu lygiai kaip ir pasaulėžiūriniu, nesusivaikysi: sutiksi ir medicinos daktarą ir teisių žinovą — advokatą, įmonės vedėją, amatininką, darbininką ir pensininką bei studentą. Rinkis ką tik nori savo pokalbio temai. Atrodytų, kad tas toks lyg ir atsitiktinis asmenų rinkinys ne kažką ir galėtų padaryti. Juk tiek daug priešginybių galėtų būti. Bet anaiptol taip nėra. Šio klubo tikslas viską išlygina. Klubas siekia vieno tikslo — įrodyti vietos visuomenei kad susipratęs lietuvis tinka visur. Ir kaip tai pavyko klubui įgyvendinti, tegu skaitytojas sprendžia pats. Dabartinis kelintukart perrenkamas klubo pirmininkas yra A. Joncha. Pastarasis dabar antrukart perrinktas į Melrose Park miestelio tarybą. Pasibaigus šiai kadencijai, bus išdirbęs šiose pareigose 12 metų. To klubo Politinės Komisijos pirm. S. Malinowski, Apylinkės Parkų Distrikto komisionierius, Finansų sekr. P. Vaičiūnas, čia gimęs ir augęs įmonės savininkas. Sekr. Markauskas, lituanistinės mokyklos Melrose Pk. vedėjas. Tik suminėjus keletą asmenų pavardėmis ir užimamas vietas pagal jų pagrindinį ar liuoslaikio užsiėmimą, matosi, kad iš tikrųjų čia pakanka visiems vietos, ir jie randa bendrą kalbą. Nors vietos lietuvių visuomenė šį junginį vadina sutrumpintai Politikierių klubu, aš, jei man būtų leista, pavadinčiau Lietuvių Tautiniu Klubu. Man nėra žinomas jo tikrasis svoris ir įtaka į Melrose Park visuomeninį ir politinį gyvenimą, bet turint galvoje, kad to klubo pirmininkas yra kelintu atveju perrenkamas į Melrose Park miestelio tarybą, šis klubas turi gerą vardą ir pasitikėjimą vietos visuomenėje. Šis klubas, gyvuodamas eilę metų, yra ne tik plačią ir gilią vagą išaręs lietuvybės palaikymo dirvoje, bet tiesiog dykumas pavertęs lietuviškumu žydinčiai laukais.

Kitas drūtas rąstas Melrose Park ir apylinkės lietuviškame pastate yra BALF 117 skyrius, suorganizuotas Mato Šeštoko pastangomis jau 1945 metais. M. Šeštokas, suorganizavęs šį skyrių, jam vadovavo iki 1953 m., kasmet perrenkamas to skyriaus v-bos pirmininku. Yra miela pastebėti, kad šis Balfo skyrius savo surenkamų aukų suma pinigais ir kitomis medžiaginėmis gėrybėmis yra pirmaujantis panašių skyrių gretose. Atsižvelgiant į tai, kad čia lietuviai gyvena gana platokame apylinkės miestelių lote ir ta apylinkė neturi lietuviškos parapijos, tai skyriaus v-bai būtų gana daug darbo surinkti aukas, jei ne geraširdžiai patys tas aukas pristatytų.

Š. m. skyriaus valdyba, peržvelgdama to skyriaus 10 metų veiklą ir reikšdama padėką to skyriaus pasižymėjusiems rėmėjams ir aukomis ir darbu, dedikavo Balfo 10 metų veiklos leidinį šiems asmenims: J. Gustainiui, paaukojusiam šio skyriaus gyvavimo laikotarpyje $3,000 pinigais ir kitomis materialinėmis gėrybėmis; M. Šeštokui, skyriaus įsteigėjui ir ilgamečiam jo pirmininkui (8 metus) ir dabartiniam vicepirmininkui, nenuilstamai dirbančiam, kad skyrius savo darbų būtų našus; A. Andrew, nuolatiniam šio skyriaus rėmėjui, duodančiam naudotis savo rezidencijos patalpomis susirinkimams ir surinktiems rūbams bei kitoms medžiaginėms gėrybėms sukrauti iki persiuntimo; P. Gudžiui, aukojusiam minimo laikotarpio metu $300.00. Dabartiniu metu šio skyriaus pirmininkas J. Urbelis yra pasiryžęs skyriaus veiklą aktyvinti, kad galėtų sukelti daugiau aukų. Skyriaus kasininkė Jarienė, paklausta kaip jai sekasi rinkti aukas ir mario mokestį, pareiškė, kad, esą, džiugu konstatuoti, jog ir šie metai teikią gražių vilčių, ir negalinti skųstis tautiečių kilniaširdiškumu. Ji mananti, kad šie metai būsią net našesni. A. Jarienė yra perrenkama jau kelintukart toms pareigoms.

Ruošiamos šio skyriaus gegužinės buvusios visad gausiai lankomos ir duodančios gražių pajamų. Turinti vilčių, kad ir š.m. rugpiūčio mėn. ruošiamoji gegužinė ras plačioje apylinkės visuomenėje pritarimo ir tiki tautiečių dosnumu.

Pats jauniausias savo amžiumi lietuvių visuomenės junginys yra Amerikos Lietuvių Bendruomenės Apylinkė, įsteigta 1953 m. pradžioj. Pirmuoju jos pirmininku buvo P. Metrikis prieš keliasdešimt metų įsikūręs Melrose Parke. Apylinkei P. Metrikis vadovavo dvejus metus. Tie du pirmieji kūrimosi stadijos metai nebuvo be sunkumų. Bet tuos visus pasitaikančius sukumus nuometinis v-bos pirm. nugalėjo ir skyrius iš vos 20-ties narių išaugo iki 100. Nebekandidatuojant daugiau į v-bą P. Metrikiui, dabartiniu Apyl. v-bos pirm-ku išrinktas A. Joncha, taip pat dabartinis Am. Piliečių Klubo pirm-kas. Kaip ir kūrimosi stadijoje, taip ir dabar, Apyl. vadovybė yra stipriose ir patyrusiose visuomeniškame darbe rankose. Reikia žiūrėti į Apylinkės ateities veiklą su geriausiomis viltimis, nes dabartinis jos pirmininkas žino, ko reikia, kad suburtų lietuvišką visuomenę bendram darbui. Ir nenuostabu, kad naujai apsigyvenęs lietuvis susiduria su nevisai kasdieniniais reiškiniais. Pvz. Liet. Nepriklausomybės sukaktį minint, American Legion vyrams, nešusiems Amerikos ir Lietuvos tautines vėliavas ir garbės sargyboje stovėjusiems iškilmingo akto metu, vadovavo vokiečių kilmės Amerikos pilietis. Gretose koją į koją žygiavo lietuvių ir airių kilmės vyrai. Arba netenka rausti ir dėl susijaudinimo ašaros, kai girdi deklamuojant eilėraštį pilną ilgesio ir meilės Lietuvai tėvynei čia gimusios trečios kartos lietuviuko.

Nereikia stebėtis tad ir tuo, kad rinkimų metu į Amerikos Liet. Bendr-nės centro v-bą balsavo virš 90% apylinkės narių.

Ir visa tai vyksta plačiai išsiskirsčiusioje vietos apylinkės visuomenėje.

St. Vidmantas

Steigs futbolo klubą

Chicagos lietuviai futbolininkai organizuojasi į atskirą Chicagos Lietuvių Futbolo Klubą. Tuo reikalu š. m. birželio 29 d. 7 val. 30 min. (trečiadienį) Marquette Parko futbolo aikštėje, prie Kedzie ir 67 gt., šaukiama bendra visų Chicagoje gyvenančių lietuvių futbolininkų treniruotė — susirinkimas, kurio metu bus aptarti futbolo klubo organizaciniai reikalai bei sudaryta klubo vadovybė.

Visi Chicagoje gyvenantieji lietuviai futbolininkai kviečiami šiame susirinkime — treniruotėje gausiai dalyvauti.

Organizatoriai

WIN $175,000 IN PRIZES

1st PRIZE
$100 A MONTH for LIFE*
or $20,000 IN CASH!
GUARANTEED ANNUITY PROVIDED BY THE FAMOUS NORTH AMERICAN LIFE AND CASUALTY CO.
Here's financial security . . . the chance to travel, enjoy your favorite hobbies, really live. *Once you reach 55.

2nd PRIZE
Round trip all expense PARIS vacation for 2 via TWA Airlines! Plus $300 to spend as you please!
Glorious two week vacation! Thrilling flight on famous CONSTELLATION! Stay at luxury hotel in Paris, visit night clubs, restaurants, museums, theatres!

3rd PRIZE
New 1955 PACKARD Caribbean Convertible! Most Exciting Fine Car in the World!
275 h. p. engine. Mightiest V-8 in a modern automobile! Leather upholstery, 2 and 3-tone color combinations! Torsion-level ride!

. . . AND A Sealy POSTUREPEDIC WILL BE GIVEN FREE TO ONE WINNER IN THIS STORE!
Over 1900 prizes in all will be given!
Come in for your official entry blank which must be used to enter this contest!

HERE'S ALL YOU DO TO ENTER!
Just write a last line for this Sealy jingle:
ONCE YOU SLEEP ON A SEALY, YOU'LL SAY
"WHAT A MATTRESS! IT'S STRICTLY OKAY!"
NEITHER TOO SOFT NOR HARD
WITH ITS NEW COMFORT-GARD.
(Just write a line ending in word that rhymes with "okay". Here's a sample: "IT'S THE ONE TO KEEP BACK-ACHES AWAY!" You'll probably think of many more, so get started NOW!)
Nothing to buy! . . . So easy to enter!
Complete winners list available upon request after July 15.

Introducing the newly improved Sealy POSTUREPEDIC

Guaranteed by Good Housekeeping

$79.50 EACH Mattress and Foundation

ADVERTISED IN LIFE

20-YEAR WRITTEN GUARANTEE, IN SETS

The newly improved Sealy POSTUREPEDIC . . . with exclusive COMFORT-GARD . . . automatically adjusts your body to comfortably correct sleeping posture!

Here's the new Sealy Posturepedic story with all the facts you need to win!

- The only mattress in the world designed in cooperation with leading orthopedic surgeons so you can't sleep incorrectly!
- Exclusive COMFORT-GARD means: Button-Free top! . . . No Buttons, No Bumps, No Lumps! Life-Line construction! . . . No shifting of mattress padding! You sleep correctly . . . The way you sleep comfortably! "Live-Action" Coils for posture adjustment!
- Scientific firmness . . . Helps relieve "Morning Back-Ache!*"
- Matching Coil-On-Coil Posturepedic Foundation, for complete Posture-Perfect sleeping!

*Due to sleeping on too soft a mattress!

BEWARE THE "SLUMBER-SAG" MATTRESS!
It promises to "conform" to your body, but frequently lets you SAG all night long! You CAN'T sleep comfortably unless you sleep correctly!

BEWARE THE "SLUMBER-SLAB" MATTRESS!
It's merely a "hardened-up" number with NO scientific design! Its rock-like rigidity leaves your body DISTORTED, NOT SUPPORTED.

CHOOSE SEALY POSTUREPERFECT SLEEP!
You CAN'T sleep incorrectly on a Posturepedic Mattress, thanks to exclusive Sealy scientific design in cooperation with leading Orthopedic Surgeons! Proves: Sleeping on a Sealy is like sleeping on a cloud!

SOLTIS HOME APPLIANCES AND FURNITURE
2647 W. 51st ST. HEmlock 4-7095
OPEN MONDAY AND THURSDAY EVENINGS

Vasarvietė "NIDA"
Sav. PR. KALVAITIS
BEVERLY SHORES, INDIANA
Tel.: MIchigan City 2-2711
LIETUVIŠKAS MAISTAS
ALUS IR VYNAS
GERA MAUDYMUISI VIETA

JONAS GRADINSKAS
Televizijos, Radio, Patefonų Taisymas
"PASKAMBINKIT PRIEŠPIET — ATVAŽIUOSIM POPIET"
J. G. Television, 944 W. 35th Place
Telefonas FRontier 6-1998
Pas lietuvį — ir geriau ir pigiau!

DAnube 6-6887
DAINA TELEVISION
PARDAVIMAS-TAISYMAS
3130 S. HALSTED

IŠ TOLI AR IŠ ARTI PIGIAI
PERKRAUSTAU (MOVING)
BALDUS IR ĮVAIRIUS DAIKTUS
Perkraustymas saugus, greitas ir tvarkingas. Viskas apdrausta.
ANTANAS VILIMAS
3415 So. Lituanica Ave.
CHICAGO, ILLINOIS
Tel.: FRontier 6-1882

PIGIAI IR SAUGIAI
PERKRAUSTAU BALDUS
VIETOJE IR IŠ TOLIAU
K. EIDUKONIS
Turiu naują didelį sunkvežimį, specialius įrankius ir apdraudas
6930 So. Talman, Chicago 29, Ill.
Tel. GRovehill 6-7096

SAUGUS BALDŲ PERKRAUSTYMAS
iš arti ir toli
NAUJAS 1955 M. SPECIALUS DIDELIS SUNKVEŽIMIS.
Pigus, sąžiningas patarnavimas
Šaukite:
R. ŠERĖNAS
4546 SO. WOOD STREET
Chicago 9, Ill. Tel.: VI 7-2972

TONIKAS VIDURIAM
Čia yra naminė gyduolė: mišinys šaknų, žolių ir sėklų. Ji vartojama arbatos formoje nuo šių ligų: skilvio nevirškinimo, inkstų (kidneys), odos išbėrimo, gerklės užkimimo, plaučių uždegimo, vidurių liuosavimo, pūslės ligų, širdies supykimo, šiurpuliavimo, prešalimo, dieglių, reumatizmo, bronchito, rožės, riemens deginimo, galvos skaudėjimo, sąnarių gėlimo, ir nuo daugelio kitų vidurių ligų. Šios arbatos svaras kainuoja $4.00.
ALEXANDER'S CO.
414 BROADWAY
South Boston 27, Mass.

SOPHIE BARCUS
★
RADIJO VALANDA
Iš Stoties W. G. E. S.
1390 kilocycles
Kasdien: Pirmadienį iki Penktadienio nuo 8:45 iki 9:30 ryto. Šeštadieniais nuo 8:30 iki 9:30 ryto.
Ir kas pirmadienį nuo 7:00 iki 8:00 valandos vakaro.
Sekmadienį 8:30 — 9:30 val. ryto iš stoties WOPA, 1490 kilocycles.
Tel.: HEmlock 4-2413
7121 SO. ROCKWELL ST
Chicago 29, Illinois

*Chicagiečiams susisiekimo nelaimės kiekvienais metais kainuoja $40,000,000. Kiekvienos nelaimės metu jūs užmokate savo dalį. Padėkite sumažinti tą milžinišką sumą, įstojant į "Crusade for Traffic Sa-

Karo Mokyklą prisiminus

Naujienos yra populiarios ir plačiai skaitomos dėl to, kad jų skiltyse savo mintis, pažiūras pareikšti, įspūdžiais, prisiminimais su visuomene pasidalinti leidžiama ne tik "dideliems", bet ir "mažiems" žmonėms, be skirtumo kas kokios spalvos kepuraitę yra dėvėjęs ar kokio ilgio rožančių klepojęs.

Štai, šių metų gegužės 11 d. buvo išspausdintas buvusio kariuno iš Karo Mokyklos atsiminimų žiupsnelis. Toks jau dabar metas: kiekvienas, kas tik netingi — rašo atsiminimus. Ir tuose atsiminimuose... viskas prisimenama. Skaitome, kaip kas besirengdamas vakaruškosna lakerkas pamazgose mirkė, kaip vakaruškose postipriai ant korkos užmynusi mergužėlė besiskėryčiodama burnojosi, kas vištas už kojų pririšę varinėdavo: tautos "garbei ir valstybės gerovei" pavasarininkų orkestrus daužė, kaip mūsų generolai geri tik prie pilnų stiklelių buvo; kaip jie varžęsi su prezidentu dėl valstybės vairo, kaip mūsų "gabiųjų" generolų "napoleonukų" suplanuotą ir 1939 m. rugsėjo mėnesį "labai sekmingai" įvykdyta žygiui prieš pietų kaimyną mobilizacija vyko. Ir net juokinga skaitant, kaip Kaune kareiviai arklius žygiui kinkę ir visais šventaisiais keikdamiesi kritikavo gen. štabistus. Arklys buvęs storasprandis vabalnikiečio ūkininko, pakinktai jam skirti iš Šventežerio apylinkės ūkininko — dzūkelio menkučio arkliuko, vežimas gi (vežetys) porinis, bet be vairo (dyselio) iš žeimių parapijos ūkio. Atsarginiai "sumetę", kad čia reikalas netvarkoje, — panašu, esą, į sabotažą. Papraščiausia "gaspadoriška" išmintis diktavo, jog, blaiviai gen. štabistams dirbant, planai netokie turėjo būti, o pagal planus ir mobilizacija ne tokia "raiša". Esą, kai kariuomenės vadas, pavasarininkų sąskrydžiuose burną aušinąs, tai kariuomenės paruošimas karui šlubuojąs.

Ką gi, gal tai ir neblogai? Juk ir geriausieji kviečių grūdai, kol neišvietyti, peluose slypi. O pasak N. "pastabėlių" autoriaus (dėl pačių pastabėlių) — gal kada juos visus persijojęs ir panaudos kuo... Tat tegul rašo.

O buvę "Prezidento Smetonos" karo mokyklos visų laidų (ypatingai I-IV-os laidų) kariūnai ir 1939 metais rudenį mobilizuotieji, tikrai ne tik labai įdomių pasiskaitymui, bet ir vertingų karo psichologijai, pedagogikai ir karo administracijos studijos dalykėlių galėtų parašyti.

Toks pav. epizodas. Žiemos metas. Šalta, pusto. Karo mokykla vedama kinan. Vadas (kpt. S—džius) komanduoja: "Daina!" Nė garso. Vadas karščiuojasi ir jau juntamai piktu balsu komanduoja: "Daina!" Nė garso. Nėra paskirta "zapievalos" (vadininko), o buvęs savanoris dėl šalčio ir vėjo, ir nejausdamas jokios prievolės pradėti, nepradeda. Niekas kitas irgi nepradeda, nes netinkamai šis reikalas sutvarkytas, nėra atsakingojo. Vokiečių pav. kariuomenėje buvo taip: po komandos skaičiuojama: "ein, zwei, drei, vier, ir visi (visa komanda pradeda — dainuoja. Čia nebuvo taip, todėl kas kaltas? Bet vadą pasiutimas paėmė. Jis čia įžiūrėjo "buntą" ir ne į kiną, bet nuvedęs komandą kitu keliu sukomandavo: "Begte-e-e marš!" Na, ir bėga. Bėga tol, kol išvargę kariūnai pradėjo kristi. Vienas (Kuprevičius), netekęs jėgų. kad nekristų... atsirėmė į telefono stulpą, bet prie jo prisiartino vadas (kpt. Saladžius) ir ištraukęs pistoletą, nesavu balsu rėkia: "Bėgt, bėgt! o tai vietoje nušausiu!"

Praeiviai, pasipiktinę tokiu karininko elgesiu, žiūri į tą sceną su didele kariūnui užuojauta, bet įsikišti niekas nedrįsta. Kada kraštui tebegrėsė pavojus iš pietų kaimyno (priešo kavalerija jodinėjo Lietuvos teritorijoje) patriotui lietuviui kiekvienas karys, nekalbant jau apie kariūną, buvo nelyginant šventas. Neveltui Karo Mokyklai Laisvės Alėja žygiuojant minios žmonių su meile ir pasidžiavimu, o kiti ašaras šluostydamiesi, kaip užburti, sekdavo!

Ir štai mato tokį karininko elgesį ir visi supranta, kad be reikalo ginklu grūmoja pavargusiam. Kaip SS-manai kacete!

Nežiūrint, kad ir šiaip kariūnams dėl paskubomis eito mokslo kurso darbo buvo perdaug (jie ir sargybas eidavo, todėl poilsiui laiko labai nedaug telikdavo) tų, buvusių, caro kariuomenės (žinoma, ne visų, buvo ir susipratusių ir taktiškų vyrų) karininkų — instruktorių (kaip tai p. S—džius), kariūnai sąmoningai buvo varginami. Tik įsivaizduokime: prie keliolikos laipsnių šalčio vienmarškiniai, atvirame ore, motinų sūneliai taip "mankštinami", kad iš jų garai debesimis kyla (sic!). Po tų mankštų užsivelkama tik mundėrėlis (jokių megztinių nė mados nebuvo) ir beveik nekurenton salėn — klasėn bent porai valandų teorijos pamokoms! Štai kur glūdėjo vyriausiosios priežastys tokio didelio skaičiaus kariūnų kvėpavimo organais negalavimai, širdies išsiplėtimai, ir tik dėl to toks didelis nuošimtis pasiryžėlių įstojusių karo mokyklon "nubyrėdavo". Iš 500 (IV-oj laidoj) įstojusių, iki galo teištvėrė tik apie 220! Nevienas, žinoma, iškentusiųjų pasakys: taip ir reikia. Kas nebuvo tinkamas ar neturėjo pašaukimo, — jam ne karo mokykloje vieta. Ir taip ir ne. Daug inteligentiškų ir pasišventusių žmonių Lietuvos patriotų išstojo, nepakęsdami tokio dieržimordiško (S—džiaus) elgesio. Sunku įsivaizduoti, ką tie p. p. karininkai, vykdydami tokį nelyginant terorą karo mokykloje, norėjo įrodyti. Argi vietoje buvo tokie eksperimentai su jaunuoliais, atėjusiais karo mokyklon su giedria pakilia patriotine nuotaika, pasiryžusiais be atodairos aukotis už Tėvynę. Čia, jie tie caro laikų karininkai iš kailio nerdamiesi rodė savąjį "viršininkiškumą". Reikia ar ne, be atodairos apdalindami valdinius "viršvalandžiais". Kuo nusikalto kariūnas (atsimenat?) valgykloje, prie kurio kpt. S—džius prisikabino "Kas, gyvate, šnypštė?" ir vėliau "pamokslavo" net pietus sutrukdydamas visiems. Arba pasakiusiam besiskaičiuojant "septynioliktas?" Jeigu viršininkų taip buvo sakoma, tai koks čia nusikaltimas kariūnui taip sakyti? O kiek dėl to "baimės" įvaryta ir "viršvalandžių" duota, ir už ką?

Labai gaila, kad po ilgos dienos varginimo ir sunkaus darbo, užuot galėję pailsėti, kariūnai turėjo "po šautuvu" stovėti, ir tai nuolatos. Ar tai buvo sąmoninga drausmė? Juk tai jau ne mokslas, o dresūra buvo. Tokia drausmė, užuot kėlusi karininko "aš" riteriškumo jausmą, slopindavo jį, nes kariūną dvasiniai sunaikindavo.

Tiesa, karinė pedagogika ir drausmė reikalauja, kad joks nusižengimas nebūtų paliekamas nenubaustas. Bet užtat ir mokslinami karininkai, kad jie sugebėtų atskirti, kur yra nusižengimas, o kur jo nėra, kad ten jo ir neieškotų, nes tai žema. Bausti neprasižengusį, — nepedagogiška. Viskam yra riba. Kai stygą pertempi, ji trūksta. O ar nebuvo pertempiama styga mūsų karo mokykloje? Kas IV-os laidos neatsimena atsitikimo, kai kariūnai ir leidžiami miestan, už netaktišką su jais instruktorių elgesį, lyg susitarę, nė vienas nėjo. O tai juk buvo tylus pasipriešinimas — protestas, pačių auklėtojų išsauktas.

Buvusių kariūnų ir karininkų atsiminimų rašymas yra labai pageidaujamas ir sveikintinas. Būtų labai vertingas veikalas, jei pav. "ramovėnai", surinkę tokius atsiminimus ir mokamai juos suredagavę, išleistų atskiru leidiniu. Toks leidinys tikrai būtų ne tiktai labai mielai kiekvieno skaitomas, bet ateities Lietuvos karo mokykloje jis iš dalies galėtų buti panaudotas pačių pedagogų — auklėtojų studijoms, kaip neleistina su auklėjamaisiais elgtis.

Jeigu mūsų daliniuose atsirasdavo jaunų karininkų "dieržimordų", grubijonų, sadistiniais palinkimais bausti be atodairos kiekvieną, tai ne kas kitas kaltas, o tik tie jų auklėtojai, kurie nežinojo ribos savo "baudžiamajai galiai" ir lyg Jono Žiauriojo laikais aplinkui sėjo baimę ir... neapykantą.

Jų pačių vaikystės draugas, kaimyno iš kaimo vaikas, jei tik kariuomenėje pateko į tokio "drausmingo" karininko būrį, ne tik nebūdavo pažįstamas, bet dar labiau, negu kitas kuris eilinis, gaudavo pajusti savo "ziemiečio" galią. Tai netik nekultūringa, bet ir nusikalstama.

Neveltui net buv. kariuomenės vadas, brig. generolas Stasys Raštikis, savo rašiniuose Karde. ypač straipsnyje, dėl kurio jis gavo "atostogų sveikatai pataisyti", neigiamai pasisakydavo prieš tokius karininkus, kurie savo kareivio asmenyje žmogaus nematydavo. Kareivis jiems būdavo, Gen. R. žodžiais tariant, kaip druskos stulpas. Tokiems k—kams net drausmės batalionuose ne vieta.

Iš praeities, iš klaidų mokykimės gyventi!

Nebuvęs Kariūnas

Šakiečių gegužinė

Šakių Aps. Klubas šių metų liepos 4 d. p. Bruzgulienės sode, prie Lietuvių Tautinių Kapinių, ruošia linksmą gegužinę.

Bus galima užkąsti, išgerti, na, ir smagiam "Trimito" orkestrui griežiant, pasišokti.

Kviečiame visus lietuvius atvykti į šį zanavykų pasilinksminimą.

Rengimo Komisija

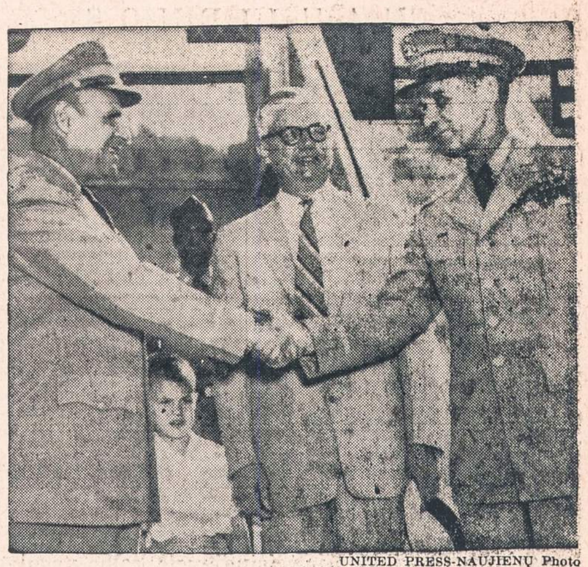

UNITED PRESS-NAUJIENŲ Photo

Generolas Maxwell Taylor (dešinėj) grįžo iš Japonijos į Washingtoną. Jį pasitiko gen. Matthew Ridgway (kairėje), armijos štabo viršininkas, ir armijos sekretorius Robert Stevens, kuris pereitą savaitę įteikė savo rezignaciją. Iš armijos štabo viršininko pareigų pasitrauks ir gen. Ridgway. Jo vietininku kaip tik ir bus gen. Taylor.

GARSINKITĖS "NAUJIENOSE"

NOW AT SOLTIS FURNITURE

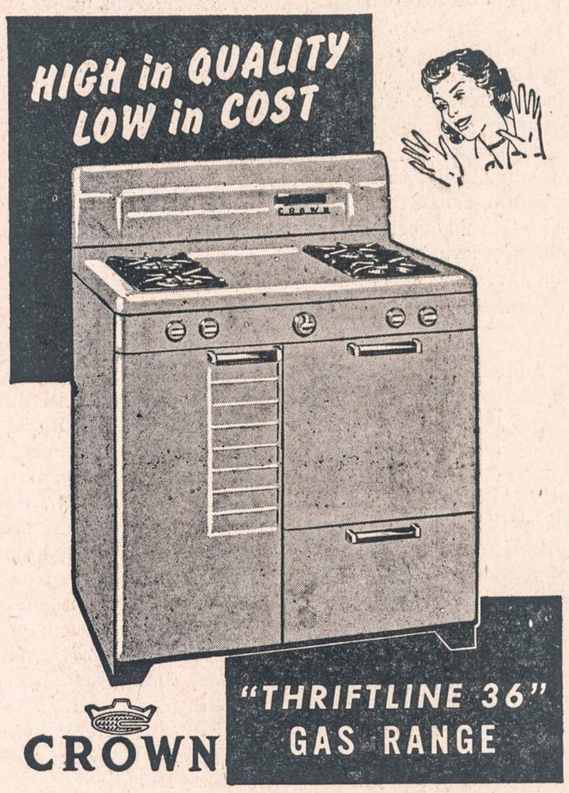

● Constructed with finest material and workmanship usually found only in Customline ranges—the small price will astound you.

Simply, but beautifully designed to add to the charm of your kitchen. Has oven heat control, automatic top burner lighting, extra large 17½" wide "EVEN-ACTION" oven, drawer type broiler, and takes only 36" of floor space.

SOLTIS HOME APPLIANCES AND FURNITURE

2647 West 51st Street HEmlock 4-7095

OPEN MONDAY AND THURSDAY EVENINGS

JEI NORITE TAUPYTI SAUGIAI,

Taupykite Standard Federal Savings Istaigoj

TVIRČIAUSIOJE CHICAGOS TAUPYMO BENDROVĖJE

Jūsų žiniai pateikiame šios 46 metų organizacijos suglaustą finansinį pareiškimą. Iš jo aiškiai matyti, kodėl STANDARD FEDERAL yra pati tvirčiausioji.

KONDENSUOTAS PAREIŠKIMAS APIE BENDROVĖS STOVĮ

1955 metų geggužio 31 dieną

TURTAS		ATSAKOMYBĖ	
Grynų pinigų (cash) ir pilnai ar dalimi JAV vyriausybės garantuotų vertybių	$42,652,242.77	Mūsų narių taupomosios sąskaitos	
Visi pinigai, gauti iš mūsų taupytojų, yra investuoti į šias apdraustas vertybes, todėl mūsų įstaiga yra stipriausioji visame krašte.		Šios sąskaitos yra apdraustos mūsų pačių stambiu turtu ir Atsargos Fondu	$41,540,672.63
Kitoks turtas	12,503,944.80	Kiti įsipareigojimai	9,395,848.87
Įstaigos namas, vaultai ir priemonės	1.00	Atsargos Fondai	4,219,667.07
VISAS TURTAS	$55,156,188.57	VISA ATSAKOMYBĖ	$55,156,188.57

10 ATSAKYMŲ

KODĖL VERTA TAUPYTI STANDARD FEDERAL ĮSTAIGOJE

1. Visi pinigai, gauti iš narių taupomųjų sąskaitų, tuojau investuojami į Jungtinių Amerikos Valstybių vyriausybės pilnai ar dalimi garantuotas paskolas.
2. Jūsų santaupos dabar uždirba 3 metinius procentus, priskaitomus kiekvieną pusmetį.
3. Nuo mūsų įstaigos įsikūrimo pradžios iki šios dienos, be pertraukos, dividendai buvo ir yra mokami kas šeši mėnesiai.
4. 1954-tais metais pas mus sąskaitas turintiems žmonėms vien tik dividendais išmokėjome daugiau negu 1,000,000.00 dolerių.
5. Jūsų santaupos visuomet yra pilnai išmokamos. Be to, kas šeši mėnesiai jos padidėja, nes prie jų pridedami dividendai.
6. Netikėtumams išvengti esame sudarę atsargos fondus, kuriuose yra daugiau negu $4,200,000.00. Ši suma yra didesnė negu 10-tas nuošimtis visų taupytojų sudėtų pinigų.
7. Namai, vertybėms saugoti nesunaikinamos dėžės (vaultai) ir visi įstaigos įrengimai knygose yra nuvertinti iki $1.00. Tatai yra dar vienas mūsų finansinio stiprumo pažymys.
8. Kiekvieno taupytojo sąskaita Federal Savings & Loan Insurance Corporation yra apdrausta iki $10,000.00.
9. Standard Federal Savings turi JAV vyriausybės čarterį ir veikia josios priežiūroje.
10. Mūsų pareigūnai ir tarnautojai yra mandagūs, visą laiką yra pasiruošę Jums patarnauti.

PINIGAI PADĖTI PRIEŠ 11-TĄ MĖNESIO DIENĄ NEŠA DIVIDENDUS NUO PIRMOS.

TURTAS ---------- VIRŠ $55,000,000.00

CHARTERED AND SUPERVISED BY THE UNITED STATES GOVERNMENT.

JUSTIN MACKIEWICH, President and Manager

ĮSTAIGOS VALANDOS: Kasdien, įskaitant šeštad., nuo 9 valandos ryto iki 4 val. po pietų. Ketvirtadieniais nuo 9 val. ryto iki 8 valandos vakaro. Trečiadieniais visai neatidaroma.

Standard Federal Savings

AND LOAN ASSOCIATION OF CHICAGO

4192 ARCHER AVE., CHICAGO 32

(Archer Ave. at Sacramento)

PHONE: VIrginia 7-1141

NAUJIENOS
THE LITHUANIAN DAILY NEWS
Published Daily Except Sunday by The Lithuanian News Pub. Co., Inc.
1739 South Halsted Street, Chicago 8, Ill. HAymarket 1-6100

Entered as second-class matter March 7, 1914 at the Post Office at Chicago, Ill., under the Act of March 3, 1879.

Subscription Rates:
$9.00 per year in Canada
$9.00 per year outside of Chicago
$10.00 per year in Chicago
5 cents per copy.

Užsakymo kaina:
Chicagoje—paštu:

Metams	$10.00
Pusei metų	$5.50
Trims mėnesiams	$3.00
Vienam mėnesiui	$1.25

Chicagoje per išnešiotojus:

Viena kopija	5c.
Savaitei	30c.
Mėnesiui	$1.25

Jungtinėse Valstybėse, ne Chicagoje:

Metams	$9.00
Pusei metų	$5.00
Trims mėnesiams	$2.50

Užsieniuose:

Metams	$11.00
Pusei metų	$5.50
Trims mėnesiams	$3.00

Naujienos eina kasdien, išskiriant sekmadienius. Leidžia Naujienų Bendrovė, 1739 S. Halsted Street, Chicago 8, Illinois. Telef.: HAymarket 1-6100.
Pinigus reikia siųsti pašto Money Orderiu kartu su užsakymu.

Sovietų Rusijos "Taikingumo" Rekordas

Jungtinių Tautų sukaktuvinėje sesijoje, San Francisco mieste, drąsiausią ir teisingiausią kalbą pasakė ambasadorius **Dr. Emilio Nunez Portuondo**, Kūbos delegatas JT generalinėje asamblėjoje. Jo kalbą, deja, porą kartų pertraukė sesijos pirmininkas, ir dėl to ji nebuvo baigta sakyti.

Mes pateiksime "Naujienų" skaitytojams ištisą Kūbos delegato kalbos tekstą, išverstą lietuvių kalbon (žiūr. 1 pusl.)

JT pirmininkas Dr. Eelco van Kleffens kalbėtoją stabdė, bet kūbietis vis dėlto suspėjo iškelti keletą svarbių ir reikšmingų faktų. Jisai nurodė, kad **"Sovietų Sąjunga okupavo ir pajungė savo valdžiai Lietuvą, Latviją ir Estiją be jokios priežasties arba teisės, vien tik naudodama jėgą. Rusija taip pat uždėjo savo jungą prieš žmonių valią daugeliui kitų tautų Europoje ir Azijoje..."**

Pilname kalbos tekste tos tautos suminėtos, bet Dr. Nunez Portuondo buvo priverstas čia savo kalbą nutraukti.

Kūbos delegatas **turėjo teisę** kelti viešumon SSRS piktadarybes, nežiūrint taisyklės, kad sukaktuvinėje sesijoje neprivalo būti kritikuojami paskiri JT nariai, — nes anksčiau kalbėjęs SSRS delegatas Molotovas puolė Jungtines Amerikos Valstybes ir šmeižė Vakarų demokratijas; o pirmininkas jo nestabdė ir nešaukė prie tvarkos.

Dr. Nunez Portuondo, nors ir trukdomas, suminėjo šiuos Sovietų Rusijos nusikaltimus tarptautinei taikai, teisėtumui ir žmoniškumui:

Ji pavergė Pabaltijo valstybes ir Rytų bei Centro Europos šalis prieš jų žmonių valią;

Kėsinosi pavergti Korėjos Respubliką ir šiaurės Iraną;

Rėmė ir drąsino agresiją prieš Korėją ir Indokiniją;

Užkariavo ir pavergė 98 milijonus žmonių Europoje ir nesuskaitomus milijonus žmonių Kinijoje bei Tolimuose Rytuose;

Siekia užvaldyti pasaulį ir intriguoja, stengdamosi izoliuoti Jungtines Amerikos Valstybes ir neutralizuoti Vokietiją ir Japoniją;

Sudaro nuolatinę agresijos grėsmę;

Organizuoja ir kursto tarptautinio komunizmo sąmokslus prieš žmonių ir tautų laisvę;

Piktnaudodama "veto" teisę, paraližuoja JT Saugumo Tarybą ir neleidžia įstoti į JT organizaciją laisvoms ir taiką mylinčioms tautoms.

Pilname Kūbos ambasadoriaus kalbos tekste yra ir daugiau tų Rusijos valdžios piktadarybių — pavyzdžiui, **vergų darbo stovyklos**, "darančios gėdą mūsų laikų civilizacijai".

Laisvojo pasaulio atstovai San Francisco susirinkime iki tol skraidė dausose, kalbėdami apie gražius principus, "1945 metų dvasią" bei visuotinį taikos troškimą, ir nenorėjo pažvelgti į gyvenimo tikrovę. Dr. Portuondo bandė jų svajones išblaškyti.

Malonu pastebėti, kad jį už tai sveikino valstybės sekretorius Dulles ir ambasadorius Lodge.

APŽVALGA

SIŪLO KELTI LIETUVOS KLAUSIMĄ

Kongresmanas Thomas J. Dodd (dem. iš Connecticut) įdėjo į Kongresinį Rekordą žurnalo "The Sign" redaktoriaus laišką valstybės sekretoriui Dulles, kuriame pastarasis yra raginamas pasiūlyti Sovietų Sąjungai svarstyti Lietuvos ir kitų dviejų Pabaltijo valstybių likimą.

Tą žurnalą leidžia religinis ordinas "Passionist Fathers". Jisai turi neblogų informacijų iš tarptautinės politikos srities.

Žurnalo redaktorius Ralph Gorman savo laiške valstybės sekretoriui sako, kad Jungtinės Valstybės turėtų panaudoti tą patį propagandos metodą, kurį gudriai naudoja Sovietų Rusija. Ji nuolatos kviečia amerikiečius, britus, prancūzus ir kitų tautų atstovus į visokias "taikos", "bendradarbiavimo", mokslo, kultūros ir kitokias konferencijas. Kodėl gi nepakviesti sovietų atstovus į kokią nors Amerikos sumanytą konferenciją?

Klausimų, kuriuos galėtų tokia konferencija apsvarstyti, yra daug.

"Pradžiai (rašo Gorman), kodėl nepasiūlyti padiskutuoti, kas atsitiko trims Pabaltijo valstybėms — Latvijai, Estijai ir Lietuvai? Mes iki šiol pripažįstame jas, kaip nepriklausomas demokratines respublikas, bet pastaruoju laiku mes apie jas nieko negirdime".

Laiško autorius, toliau, nurodo, kad rusus būtų galima pasikviesti išaiškinti, ar satelitinės šalys yra tikrai nepriklausomos. Yra ir daugiau panašių klausimų.

Bet rusai nepriims JAV kvietimų į tokias konferencijas. Na, tai kas?

Kai bolševikai kvietimą atmes, tai jie turės pasakyti, kodėl jie atmeta; tada visi matys, kad rimtų dalykų, liečiančių tarptautinę taiką ir saugumą, jie nenori svarstyti.

Ir kai jie atsisakys dalyvauti JAV planuojamose konferencijose, tai kaip jie paskui galės kviesti amerikiečius ar ką kitą į savo konferencijas?

Įdomu, kad ir šiuose patarimuose valstybės sekretoriui minima pirmoje vietoje, kaip diskutuotinas dalykas, *Lietuvos, Latvijos ir Estijos* klausimas.

Pabaltijo valstybių padėtis virto ryškiausia tarptautine problema. Tai didelė pažanga palyginti su tuo, kas buvo prieš dvejetą trejetą metų.

TAIKOS JOMARKAS

Suomijos sostinėje Helsinkyje dabar yra susirinkusi "Pasaulinė Asamblėja Taikai" ir, sako, dalyvauja 2,000 žmonių iš įvairių kraštų. Sakomos kalbos, rašomos rezoliucijos apie "taiką", pagal Maskvos mužiką.

Vargšė Suomija negalėjo neduoti vietos tam suvažiavimui, bet jai tūkstantį kartų labiau patiktų, jei Rusijos bolševikai, kurie suorganizavo šį "taikos" jomarką, ne plepėtų apie taiką, o *veiksmu* parodytų, kad jie tikrai nori taikos.

Sovietų Rusija baisiai nuskriaudė suomius, du kartu užpuldami jų kraštą, atplėšdami nuo jo didelius plotus žemės ir užkraudami jam sunkią kontribucijos naštą.

Kodėl bolševikai neatitaiso šitos skriaudos?

Mizara sako, "didžiausia gėda", kad nėra Amerikos atstovų toje "taikos asamblėjoje". O mes manome, kad gėda yra tiems, kurie tokiomis "taikos" komedijomis mulkina pasaulį.

Nedavė vietos buvusiam komunistui

Chicagos viešųjų mokyklų taryba atmetė vieno kandidato į mokytojus prašymą, nes jis anksčiau buvęs komunistas. Tai buvo patirta pritaikius naują anketą (klausimų lapą), kuris dabar duodamas užpildyti kandidatams į mokytojus. Nors šis kandidatas sakėsi, jog jis jau kuris laikas nebepriklausąs komunistinei jaunimo lygai ir visai nebesąs komunistas, jo kandidatūra į mokytojus čia buvo atmesta.

Nors ši nauja anketa kai kieno kritikuojama, bet mokyklų viršininkas Willis ją patvirtino, kai jam pritarė egzaminų komisija. Panašios anketos esančios vartojamos Los Angeles ir New Yorko mieste.

K. T. DUBYSA

Dirba taikai, o pasitarnauja...

Išsiplėtusi savo laiku koegzistencijos liga pasaulyje baigia atslūgti. Ja persirgo visi: politikai, diplomatai, valstybių vyrai, spauda ir visuomenė. Po išsiaiškinimų, studijų bei gyvenimo tikrovės pasirodė, kad į ją dėtos viltys apgaulingos. Kada koegzistenciją iš kalbų reikia perkelti į gyvenimą, kad ji atiduotų savo duoklę taikai, tai tie, kurie ją propaguoja, nepanorėjo atsisakyti savo pagrindinio siekimo, būtent, netvarkos kėlimo ir tautų kiršinimo.

Neutralumas mažų tautų sąskaiton

Ir anksčiau, laikas nuo laiko, pasigirsdavo balsų, kurie sugyvenimui su komunistais, pasaulio taikos labui siūlydavo garantuoti Sovietams saugumą. Bet anie balsai buvo silpni, išsisklaidydavo be rimtesnio susidomėjimo. Kas turėdavo galios atgarsiams priduoti rimtumą, pastumėti jų eigą, negirdėdavo arba dėdavosi negirdį. Tik Austrijos taikos sutarties pasirašymo proga Sovietai paleido naują neutralumo "balandį", kuris ėmė garsiau burkuoti diplomatiniuose, politiniuose ir spaudos sluogsniuose.

Šiuo metu įvairūs strategai daro išvedžiojimus, variantus, kurie esą priimtini amerikiečiams, vakariečiams ir galį būti aptariami didžiųjų pasitarimuose kai kuriomis pataisomis. Jei išvedžiojimai, tariamieji variantai tikrai būtų svarstomi, dalinai priimti, jie būtų pražūtingi Pabaltijo valstybėms, nes jos liktų už "neutralumo juostos", atseit, šiandieninėje padėtyje, atseit, sovietų terore.

Platus straipsnis ir žemėlapis

Ryšium su besiartinančia didžiųjų konferencija žurnalas "Newsweek" įsidėjo platų straipsnį ir žemėlapį. Ten paminėti keli variantai, bet nė vienas gero nežada Pabaltijo kraštams. Žemėlapyje išvestos tariamosios "neutralumo — saugumo" sienos apima Pabaltijo kraštus, kitaip sakant, juos priskiria prie sovietų. Vadinasi, tie kraštai lieka anoje sienos pusėje, atseit, komunizmo "globoje". Tuo tarpu visi kiti satelitai yra šiapus "juostos", gauną pilną laisvę ir suverenumą. Žurnalas sako, kad jo tariamieji variantai atitinka vakariečių ir amerikiečių dvasią, jam pritarsią derybininkai. Atsimintina, kad žurnalas paprastai yra gerai informuotas, palaiko glaudžius ryšius su Wasingtonu. Taigi, su Amerikos politikos centru.

Dirba taikai, bet pasitarnauja...

Be spaudoje nepalankių išvedžiojimų mažoms tautoms, atsirado gandai, kad tam tikri žmonės (vėl arti politikos centro) suaktyvino savo darbus daryti nuolaidas. Esą, jei sovietai nepasitenkintų "neutralumu", reikia jiems garantuoti saugumas.

Nereikia aiškinti, kas slepiasi po tokių "strategų" nuolaidomis. Kas nekas, bet Pabaltijo kraštai paliekami amžinam komunistų terorui. Čia atsimintina sen. Jenner (buv. vidaus saugumo k-to pirmininko), minint Lincolno minėjimą, Texas valstybėje pasakyta kalba. Jis tada rado reikalą viešai pasakyti apie "esančią Washingtone grupę asmenų", kurie dirba taikai, bet rezultatais pasinaudoja komunistai. Jis juos pavadino suokalbininkais, bet ne komunistais. "Jie nėra komunistai, nedirba komunizmui, dirba taikos labui. Bet visuomet taip išeina, kad jų darbais pasinaudoja ne taika, bet komunizmas".

Jo žodžiais, jei tikrai taip yra, reikia patikėti, nes jam tikroji padėtis geriau negu kam kitam žinoma. Jis turėjo ryšius vadovaudamas v. saug. komitetui. Tie "žmonės" ir dabar dirba "taikos labui", tik jų vaisiais pasinaudos ne laisvė, o žiauriausia ir kruviniausia vergija.

Jų darbais didžiuojasi žmonija

Jei pirmieji išvedžiojimai sveikintini laisvės priešų, tai antrieji laisvės pasididžiavimas, demokratijos džiaugsmas. Respublikonų daugumos vado senate sen. Knowland pareiškimas — reikalavimas, kad Sovietai atitrauktų savo kariuomenę iš Lietuvos, Latvijos ir Estijos, Vidurio Europos kraštuose (satelitinėse valstybėse) būtų pravesti laisvi rinkimai Jungtinių Tautų priežiūroje, o sovietai pasitrauktų į savo senas sienas, yra pagrindas teisingos, garbingos ir pastovios taikos pasaulyje. Džiugu, kad jam pritaria didelė dalis visuomenės, senatorių, kongresmanų, visuomenės veikėjų ir valdžios aukštų pareigūnų. Mažai skiriasi ir prezidento Eisenhowerio nuomonė. Jis savo kalbose dažnai akcentuoja, kad pastovi, teisinga, garbinga taika pasaulyje tada įvyks, kai visi žmonės, visos tautos pamils laisvę, atiduos jai deramą garbę ir gyvens vienas kito neskriaudžiami. Visos tautos, mažos ar didelės, turi teisę naudotis laisve, žmonės turi teisę pasirinkti valdymosi formą be spaudimų, prievartos, ir susikurti sau gyvenimą, kuris būtų paremtas lygybe, meile, tolerancija. Žmogus gimdamas atsineša laisvę, dėl jos sielojasi visą gyvenimą ir miršta už ją, — sakoma valstybių vyrų, prezidentų, įrašyta į konstitucijas pagrindiniais dėsniais.

Tvirtai tikima, kad demokratinės Amerikos politikos vyrai, derybininkai, paklausys savo sąžinės balso, įvertins netekusių laisvės mažų tautų troškimą, vedamą kovą ir sudėtas aukas. Tikima, kad jie nepaklausys gundytojų, bet pasielgs taip, kad visos tautos, kokios jos bebūtų, galėtų džiaugtis savo laisve. Karo metu ir po jo padarytų klaidų pasekmės matosi visu nuogumu. Jų pakanka. Laikas jas taisyti. Tam ir konferuojama, kalbama.

V. Europos išvedžiojimai

V. Europos spaudoje daug apie tai rašoma. Politiniai ir diplomatiniai sluogsniai diskutuoja ir daro išvedžiojimus, kurie yra palankūs Pabaltijo kraštams, nes "neutralumo — saugumo" juosta yra už jų sienų. Pabaltijo kraštai Europos spaudos žemėlapiuose yra šiapus "neutralumo" juostos, atseit, atplėšti nuo Sovietų, kaip ir visi kiti jos pagrobti ar kontroliuojami kraštai. Ir ten minima, kad jų tariami variantai gali būti svarstomi didžiųjų pasitarimuose, priimtini ameirkiečiams ir vakariečiams, atitinka teisingos ir garbingos taikos dvasią.

Visų pareiga budėti

Čia paminėjau vieną kitą skaudų atsitikimą. Jų gali būti ir daugiau. Nelaukime, kad viską pastebėtų ir reaguotų ALT ar veiksniai. Dirbti ir kovoti turime visi. Pastebėjus angliškoje spaudoje prasilenkimų su tiesa, kai kalbama apie mūsų kraštą ir Pabaltijo kraštus, patys (kas sugeba) reaguokime ir praneškime Altui. Jis žinos, kas reikia daryti. Momentas svarbus. Apsileidimui ar nerangumui vietos nėra. Krašto kančia reikalauja ir šaukiasi pagalbos lygiai iš visų jos vaikų. Prisiminkime seną patarlę, kuri sako, kad atsarga gėdos nedaro, nedarė ir nedarys.

Išleido policijos žudikus

Du nuteisti nusikaltėlai policijos žudikai buvo išleisti iš kalėjimo.

Vienas yra 42 m. amžiaus H. Moore, kuris 1934 m. užmušė policininką J. Officer, užtikusį jį beplėšiant krautuvę. Kitas yra 52 m. W. Evenow, kuris 1930 m. nukovė policininką Rumbler vienos krautuvės apiplėšimo metu ir buvo nuteistas sėdėti kalėjime 60 metų, bet atsėdėjo tik 24 m. su viršum. Jiems buvo dovanota likusioji bausmė tam tikros Illinojaus bausmių institucijų komisijos.

Sovietinė ir antisovietinė propaganda

Rašo **Andrius Valuckas**

(Tęsinys)

Ne šio straipsnio tikslas nagrinėti priežastis, kodėl taip yra, čia tik norima pažymėt, kad religinė propaganda prieš komunizmą nėra sėkminga ir negali būt sėkminga, nes bedievybė nėra esminis komunizmo klausimas. Bet tai nereiškia, kad katalikai turi pasitraukt iš kovos su komunizmu, pabėgt nuo pasaulio, užsidaryt katalikiškai komunistiniuose vienuolynuose, gilintis į šventai tobulus onanistinius minties transus, rūpintis tik savo sielos išganymu ir išdidžiai spiaut į kitų likimą — ne, jie turi rimtai paieškoti klaidų savo tarpe, apsiginkluoti socialinių reformų programomis ir išeit į barikadas pačiose pavojingiausiose vietose, neatstumiant nė vieno antikomunisto iš bendro fronto, ar jis būtų bedievis, ar protestonas, ar žydas.

Šia proga man prisimena vieno pamokslininko kunigo (ne auksaburnio, bet nepraustaburnio), posakis apie vieną nekatalikišką antikomunistą, posakis pamokslo metu DP stovykloje:

— Tiesa, kad jis buvo komunistų kalėjime, bet tai nieko nereiškia: pasitaiko, kad kiaulė nugula savo paršą...

Stipriai pasakyta? Toks nekultūringas išsišokimas, siaurai fanatiškas ir kiaurai kvailas negali atstumti nuo bendradarbiavimo su labiau tolerantiškais kunigais, su platesnių pažiūrų ir aukštesnio intelekto kunigais, kurie sugeba įžiūrėti ir bendrą pavojų ir bendro darbo svarbą.

Vasario 16 d. minėjimo proga teko matyti viename amerikietiškame laikraštyje pranešimą, iš kurio susidarė įspūdis, kad tik katalikiškos organizacijos, tik katalikiški vyčiai, tik katalikiški kalbėtojai praves visą programą. Kokia nauda iš tokio klaidinimo ir savęs pareklamavimo? Lietuvai tikrai jokios naudos. Amerikoje katalikai nėra perdaug mėgiami ir tokiu parašymu mes netenkame simpatijų tų žmonių tarpe, kurie nėra katalikai, o tokių, deja, daugumа. Ar nebūtų tiksliau rašyti, kad tokiame minėjime dalyvauja visų religijų ir visų politinių partijų lietuviai?..

Kad religija nesudaro rimtos kliūties bolševizmui, parodo ir ortodoksų bažnyčios Rusijoje likimas. Nuo 1472 m., nuo Ivano III laikų, Rusijos valdovai ir ortodoksų bažnyčia susirišo neatskiriamais ryšiais. Romanovas gi buvo patriarcho Filareto sūnus. Tarpais viršų paimdavo carai, tarpais patriarchai. bet šiaip jie buvo vieningi.

Savo vidaus santvarkoje, ta bažnyčia, grynai monarchistinė, tiek žemėje, tiek jos danguje. Viršuje monarchas, žemiau ministeriai, dar žemiau popai, činovninkai, paprasti angelai, o dar žemiau liaudis, kaliniai, velniai. Tokia bažnyčia gyvavo ir žuvo kartu su carizmu. Praktiškai kiekviena religija turėtų kelti individo reikšmę, nes kiekvienas žmogus nemirtingas, atseit, lygus, turėtų kovot už žmonių teises ir geresnes gyvenimo sąlygas, bet ortodoksų bažnyčia tuo nepasižymėjo, jai daugiau rūpėjo kiek yra parduodamų baudžiauninkų "dūšių" cerkvės rajone, kaip žinoti kiek yra tikrai individualių sielų, vertingų ir brangių žmonių. Ne, popams terūpėjo galimai daugiau išspausti pinigų iš vargšų žmonių už religinę paguodą ir taip pat atsiimti savo duoklę iš dvarininkų už patarnavimus vergijai. Jie temokėjo šaukti pamoksluose: "duokite!" — duokite cerkvei, "duokite!" — duokite popui, "duokite!" — duokite popo žmonai ir vaikams, taigi, patys sėmė rieškutėmis auksą, o duoti nieko nedavė žmonėms, nedavė nieko gilaus ir vertingo, išskyrus paviršutiniškų ceremonijų, įtartinų šventųjų, brangių ikonų. Rezultatai buvo kuo liūdniausi.

1918 m. liepos 6 d. išleistoj sovietų konstitucijoj bažnyčia buvo atskirta nuo valstybės, mokykla nuo religijos, atimtos visos piniginės pašalpos, žemės ir šiaip nuosavybės, bet religija iš karto nebuvo persekiojama. Net buvo leista susirinkti ortodoksų sinodui, pirmą kartą nuo Petro Didžiojo laikų, kuris išrinko patriarchu Tichoną. Bet Tichonas buvo aiškus bolševizmo priešas, jis iškeikė ir du kart prakeikė komunistus, todėl prasidėjo ortodoksų persekiojimas. Tichonui mirus, 1924 m., nebuvo leista susirinkti sinodui.

Šiuo atveju bolševikai kovojo ne su religija, bet su religija, kuri buvo priešiška jiems. Bucharinas priėkaištavo popams: "Carui valdant, jie gerai žinojo šventraščio pasakymus: 'nėra valdžios, kuri ne iš dievo' ir 'esamos valdžios klausykite'. Bet kodėl jie užmiršo šiuos pasakymus, kuomet valdžią paėmė darbininkai?" Aišku, bolševikai norėjo persekiojimais priverst nusileisti popus, kad jie pripažintų, jog ir komunistų valdžia iš Dievo, mokytų žmones klausyti jos, pabūtų valdišku policininku. Vieton ortodoksų religijos komunistai davė savą religiją, vieton ortodoksų šventųjų jie davė savų šventųjų. Lenino ir Stalino iškamšas, vieton šventųjų ikonų jie pastatė bolševizmo vadų paveikslus, nes jie pažino ruso psichologiją.

1939 m. sausio mėn. prasidėjo nauja kryptis santykiuose su religija Rusijoje. Ruošiantis karui ir ruošiantis užgrobti naujus kraštus sovietai sušvelnino religijos persekiojimą. Karui kilus, kada vokiečių propaganda plačiai išnaudojo pamaldas užimtuose Rusijos kraštuose, 1943 m. Stalinas vėl grąžino religinę laisvę. Išrinktas patriarchu Sergijus grąžino į cerkves kalėjimuose ir stovyklose perauklėtus popus, NKVD skryningus perėjusius, taip pat priėmė naujus popus, buvusius policijos tarnautojus, komandiruotus į trumpalaikius šventikų apeigų kursus, atsiradusiai tuštumai užpildyti.

Juk buvo laikas, kada komunistai buvo griežtos prohibicijos šalininkai, bet Rykovas perkalbėjo Staliną leist gamint ir pardavinėt degtinę. Rykovą sušaudė, bet jo degtinė, rykovka, pasiliko. Taip ir su religija: daug popų likvidavo, bet galų gale religiją leido, nes ji pasirodė esanti naudinga karui prieš vokiečius vesti, naudinga kaip opiumas skausmui numalšinti, naudinga kaip bizūnas verčiant žmones dirbti, naudinga žmonėms šnipinėti, naudinga užsieniečiams mulkinti. Taigi, kovą su religija, su ortodoksų bažnyčia, komunistai laimėjo visu frontu, popai pripažino, kad ir bolševikų valdžia yra iš Dievo, o ar tai už žmonių nuodėmes, ar dėl kurių kitų priežasčių, Kremliui nesvarbu.

1944 m. gegužės mėn. Sergijus mirė ir jo vieton buvo išrinktas patriarchu Aleksiejus, kuris tuoj įsijungė į komunistinę taikos propagandą, į komunistinę kovą prieš atominę bombą. Bet tuo pat laiku buvo priversti pasisakyti už komunistinę taiką ir Lietuvos vyskupai, Rusijos bei Lietuvos rabinai, kitų okupuotų kraštų visų religijų dvasiškiai. Atseit, visos tos religijos jau pajungtos komunistų valiai ir būtų savęs apgaudinėjimas užmerkti teisybei akis. Štai, pranešime apie Velykų šventes Lietuvoje sakoma, kad visos katalikų bažnyčios buvusios pilnos žmonių ir kunigai sakė pamokslus, ragindami tikinčiuosius "...sustiprinti taiką maldomis ir atsidavusiu darbu", — bet juk tai sovietinės propagandos pamokslai!..

(Bus daugiau)

SKAITYKITE IR PLATINKITE NAUJIENAS

J. MALONIS

Dėl politinių partijų autoriteto

LAISVOJI TRIBŪNA

Bendrą sąvoka

Lietuvos Valstybės 1922 mt. Konstitucijoje yra nuostatas, kuris sako, kad vyriausia valstybės valdžia priklauso tautai. Pagal demokratinius principus ir normalią žmogaus galvoseną kitaip ir negali būti. Kad šią teisę būtų galima priimti ir ja naudotis, yra būtinai reikalingos tam reikalui specialios organizacijos. Tokias organizacijas tada turėjome ir dabar tebeturime. Jos vadinasi politinėmis partijomis. Tokių organizacijų tikslas ne tik sudaryti vyriausybę, bet ir joje atstovauti skirtingus visuomenės sluogsnių interesus. Tai ir yra politinės partijos prigimtis arba esmė. Iš to seka, kad kalbamos organizacijos yra būtinai reikalingos.

Tremties kelyje

Negalima manyti ir kalbėti, kad politinės partijos tremty jau esančios nereikalingos, nes jos, būdamos už savo valstybės ribų, negalinčios vykdyti savo tiesioginių uždavinių. Tikrumoje jų reikšmė ir svarba dar padidėjo, nes joms stovi prieš akis dar didesni uždaviniai: kova dėl tėvynės išlaisvinimo. Einamas laikotarpis nėra pilnas taikos laikotarpis, nes eina vadinamasis "šaltasis karas", reiškiąs grumtynes politikoje. Tose grumtynėse, kaip žinome, aktyviai dalyvauja ir mūsų politikai. Jų uždaviniai yra sunkūs ir atsakomingi.

Geriausi ir užgrūdinti mūsų politikai yra susispėtę į pol. partijas (kurgi politikas kitur eis), kurios turi gilias šaknis visuomenėje. Galime būti tiktai patenkinti, kad šių organizacijų vodovybės savo pareigas suprato ir reikiamas pozicijas užėmė laiku. Jų sudaryti junginiai VLIK'as ir ALT'as yra atsiekę rimtų rezultatų. Mums turėtų būti aišku, kad kalbamos organizacijos šioje srityje yra nepakeičiamos.

Pol. partijų autoritetas

Kaip paukščiui reikalingi sparnai, taip organizacijai autoritetas. Pol. partija yra grynai politinio pobūdžio organizacija. Tai kanalas, kuriuo turi plaukti tautos teisės ir valia, siekiant teisingos santvarkos, derinant visų sluogsnių interesus moralinėmis priemonėmis. Tai yra šulai, iš kurių statomas demokratinis rūmas.

Politiniame lauke tenka susidurti su priešininkais, kuriems moralė yra svetimas dalykas; čia netrūksta sauvaliautojų, smurtininkų, melagių, iškrypėlių ir kitokių panašių gaivalų, kurie, siekdami asmeniškos naudos, nesivaržo priemonėmis. Tai kompanija, kuriai demokratinė santvarka ypatingai nepatinka. O nepatinka jiems dėl to, kad kelias į vadovaujamas vietas čia yra sunkus, galimas atsiekti su aukštu išsilavinimu, darbštumu, sugebėjimais, energija, teisingumu ir kitais gerais privalumais, savybėmis, kurių dažniausia jie neturi.

Pereinant nuo bendrųjų apibūdinimų į lietuviškąją politinę areną, tenka pastebėti, kad Lietuvoje kampanija prieš politines partijas ypatingai prasidėjo nuo 1926 m. gruodžio 17 d. perversmo. Nuo to laiko šios organizacijos jau nebuvo reikalingos, nes vyr. valstybės valdžia pateko į vado rankas. Tam buvo panaudotos visos galimos priemonės jų autoritetui sunaikinti. To pasekmės jaučiamos ir dabar. Didelė žala buvo padaryta šių organizacijų autoritetui, demokratinei santvarkai ir bendrai tautiniam reikalui.

Kaip anksčiau, taip ir šiuo metu partijoms metamas kaltinimas: partiniai ginčai, "rietenos" ir pan. Nurodoma, kad dėl to esanti didelė žala tautos vieningumui ir t. t. Tačiau, pažvelžvelgę į šį reikalą iš arčiau, pamatysime, kad tai yra tik tušti žodžiai, arba nesusipratimas. Nesant valstybės pol. partijos, negali vykdyti ir nevykdo savo tiesioginių uždavinių t. y. atstovavimo valstybėje, gi jeigu jos šio darbo nedirba, tai ir negali būti ir nėra partinių ginčų. Demokratinėje spaudoje ginčų mes matome gal ir nemažai, bet jie yra visai kitokio pobūdžio: nuomonių skirtumų pasaulėžiūriniais ir kitais idealoginiais klausimas; polemika su antidemokratine spauda dėl demokratinių principų apgynimo; skirtingos pažiūros kitais įvariais klausimais. Bet, deja, partinių ginčų taip ir neteko pastebėti. Partiniais ginčais aš laikau tokius, kurie tiesioginiai išplaukia iš jų programų. O išvardinti ginčai yra kilę ne iš partijų programų, bet iš atskirų žmonių galvosenos, todėl jie nieko neturi bendro su partiniais ginčais. Jeigu partijos per vieną naktį išnyktų, šie ginčai paliktų kaip buvę. Galima būtų kai ką kaltinti dėl neobjektyvumo tokiuose ginčuose, turint omenyje paskirus asmenis; tai būtų kitas dalykas, ir šitą dalyką galima būtų svarstyti.

Nežiūrint nuolaitinių priekaištų ir net įžeidinėjimų sveikos orientacijos visuomenėje dėka, mūsų politinės partijos autoritetą turi kas matyti ir iš to, kad didelė visuomenės daugumą šias organizacijas moraliai ir materialiai remia.

Viena šeima

Visos lietuviškos demokratinės politinės partijos sudaro šeimą. Ir negali būti kitaip; o negali būti todėl, kad jose dirba vienos motinos vaikai ir dukros, kurių bendras tikslas yra — tautos laisvė, gerovė ir politinė nepriklausomybė, teisinga ir demokratinė santvarka. Tik vienintelis ir antraeilis klausimas, dėl kurių gali skirtis jų nuomonės, — tai atstovavimas valdžioje jų atstovaujamų grupių priešingų interesų. Bet juk tai yra teisingas ir gyvenimiškas dalykas, be ko būtų neįmanoma sukurt tikrai teisingos valstybinės santvarkos. Tas principas negali ardyti vienybės, bet priešingai — ją tvirtinti.

Maža dalis mūsų tautiečių yra atsisikyrę nuo šios garbingos šeimos, nes išvardinti tikslai jiems nepatinka. Pirmoje eilėje komunistai, nes jie pateko į didžiojo mūsų tautos priešo, rusiško imperializmo pinkles, todėl jiems ir nėra vietos prie vienos lietuviškos šeimos stalo. Antroje eilėje tenka pažymėti kiti antidemokratai. Jų tikslai: siekti vadovavimo bet kokiomis priemonėmis. Jiems yra sunku bendradarbiauti su idealistinėmis organizacijomis ir asmenimis. Šioji tautiečių grupė, kaip galima pastebėti paskutiniu laiku, žingsnis po žingsnio traukiasi toliau. Šių tautiečių elgesys yra vertas pasigailėjimo.

Baigiamos pastabos

Neturiu davinių ir negaliu kalbėti apie politinių grupių daromas klaidas. Aš manau, kad tokių klaidų ir nėra. Kai kas tokių klaidų ieško ir jas "randa", savotiškai išpučia, bet tai nėra faktai. Tačiau tenka palinkėti, kad darytų sprendimus tik gerai ir rimtai apgalvojus. Yra žinoma, kad klaidos daromos žmonių, kuriems yra pavesta vykdyti kurias nors idėjas, pačioms idėjoms negali pakenkti. Bet reikia žinoti ir tai, kad nuolatinės klaidos ir netaktas gal laikinai sutrukdyti idėjų įgyvendinimą.

Politinių grupių arba partijų lyderiai turėtų būti išryškinti ir visuomenei žinomi. Jie turėtų susirinkti konferencijose ir aptarti organizacinius klausimus.

—Girkšt-pakšt ant lentos
Kibur-vibur ant tvoros.—Kas?
Atsakymas "Mįslių knygoje".
Kaina $1.00. Naujienose.

Nustojusiems darbingumo žinotina

Liepos 1 yra svarbi data

Sveikatos, Mokslo ir Gerovės Departamentas praenša, kad nuo 1955 m. liepos mėn. 1 d. šimtams nustojusių darbingumo asmenų, besinaudojančių Social Security pašalpa, ši pašalpa bus sustiprinta, pasiremiant nedarbingumo "užšaldymu" (disability "freeze"). Pagal dabartinį Social Security įstatymą mokestis šiuo įstatymu besinaudojantiems bus perskaičiuotas ir nedarbingumo periodai išskirti, užpildžiusiems "nedarbingumo užšaldymo" pareiškimus. Šis padidintas mokestis bus greičiau išmokėtas padavusiems prašymus prieš birželio mėn. 30 d.

Jeigu nedarbingas asmuo, neatsižvelgiant į jo amžių, miršta po birželio 30 dienos, nedarbingumo užšaldymas gali apsaugoti pasilikusių šeimos narių teises į pomirtinius išmokėjimus tik tuo atveju, jei nedarbingasis buvo padavęs pareiškimą prieš savo mirtį. Dėl to yra svarbu, kad kiekvienas asmuo, kuris kvalifikuojasi "užšaldymui", paduotų pareiškimą prieš birželio 30 d.

"Nedarbingumo užšaldymas" apsaugoja darbininko Social Security teises dviem būdais: jo teisės į pašalpą nesibaigia nedarbingumo periodui ilgiau nusitęsus; suma, kurią darbininkas ir jo šeima gaus jam sulaukus 65 metų amžiaus ir suma, kurią jo šeima gaus jo mirties atveju, nebus sumažinta.

Kad nedarbingojo pašalpa būtų apsaugota šiuo įstatymu, jam reikia paduoti pareiškimą, kuris patvirtintų jo nedarbingumą ir atitiktų šiems reikalavimams:

1. Nedarbingumas turėjo tęstis nemažiau 6 mėnesių.
2. Turėjo atrodyti, kad nedarbingumas tęsis neribotą laiką, užkirsdamas kelią galimybei kada nors būti darbu aprūpintam.
3. Prieš pasidarydamas nedarbingu, asmuo turėjo priklausyti Social Security mažiausiai 5 iš 10, ar 1½ iš 3 savo darbo metų prieš pat pasidarydamas nedarbingu.
4. Nedarbingasis asmuo privalo būti nesulaukęs 65 metų prieš prasidedant jo nedarbingumo periodui.
5. Turi būti pateiktas mediciniškas nedarbingumo įrodymas.

Nežiūrint į tai, kad šis įstatymas neaprūpina pinigine socialinio draudimo pašalpa prieš darbininkui sulauikant 65 metus amžiaus, yra svarbu, kad nedarbininkui sulaukiant 65 metus tų su Social Security Administracija ir praneštų apie savo nedarbingumą. Daugiau sužinoti galima iš brošiūros "Facts for Those Who Are Disabled", kurią galima gauti kiekvienoje Social Security įstaigoje.

Sutvarkykite Laiku Savo Automobili
COMPLETE AUTO SERVICE
4542-44 SO. WESTERN AVENUE Tel.: CLiffside 4-0079

Sav. Stasys Dapkus, prityręs mechanikas turįs moderniausius įrengimus, gerai ir nebrangiai pataiso karoseriją ir nudažo taip pat sureguliuoja motorą, kad tau piau naudotų benziną ir alyvą. Jis šioje srity dirba nuo 1936 m., taip kad jo darbu būsite patenkinti. Namų tel.: WA 5-7580.

JUOZO BUDRIKO KRAUTUVĖ
duoda dabar didelę nuolaidą ant gerų rakandų

3 kambarių visi rakandai: pečius, šaldytuvas, karpetai, 5 šmotų Dinette, 2 šmotų Parlor setai, 5 šmotų miegamojo kambario setai vertės $595, parduodama už $399.

Piknikams pintinės $1.39

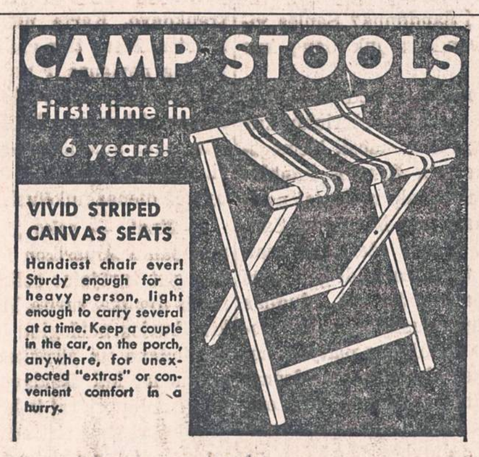

Stovyklavimui kėdė 98c

Sandėliui išvalyti išpardavimas

	Reg.	Dabar
Sukiojama kėdė	$10	$ 5
Piknikams pintinės	$2	$ 1
Vilnonės antklodės	$10	$ 5
9x12 linoleumai, kaina sumažinta		$ 5
9x12 vilnoniu paviršiu karpetai		$ 12
9x12 visi vilnoniai kilimai, nupiginti		$ 39
27"laiptams karpetai, vilnoniai, nupiginti	$1.00	pėda
Maži kiliměliai, nupig.		$1.00
Simmons sofos lovos		$ 59
Simmons paslėpiamos lovos (Hide-a-beds)		$179
Kroehler miegoti sofa (Sleep-o-lounge)		$149
Kabinetams sofos, nupigintos		$ 39
Spiruokliniai matracai visų dydžių		$ 14
Spiruokliniai matracai	$69	$ 39
Hollywood lova	$50	$ 39
2 šm. Pullman seklyč. setas	$495	$225
2 šm. Kroehler seklyčios setai		$ 99
2 šm. National setas		$ 79
3 šm. miegamojo setas	$169	$ 98
4 šm. miegamojo setai	$399	$245
Gaziniai pečiai, nupiginti		$ 69
Universal gaz. pečius, nupigintas		$119
Elektriniai pečiai	$200	$ 99
Vartoti elektriniai pečiai. garantuoti		$ 45
100 General Electric šaldytuvų	$139 ir aukščiau	
5 kub. pėdų ledainė (Freezer)		$119
6 kub. pėdų ledinė, G. E., nupiginta		$168
12 kub. pėdų G. E. ledainė		$199
16 kub. pėdų Jordan ledainė		$250
7 arba 8 p. šaldytuvai		$139
Oro reguliuotojas, ½ a. j. (H. P.)		$109
Admiral arba Philco oro reguliuotojai, ½ a. j. (H. P.), nupiginti		$149

LENGVI IŠSIMOKĖJIMAI

JOS. F. BUDRIK, INC.
3241 South Halsted Street
Telefonas: CAlumet 5-7237

Atdara sekmadienį 10-5. Pirmadienį ir ketvirtadienį vakare iki 9:30.

PASIKLAUSYKITE: Budriko leidžiamos radio valandos iš stoties WHFC, 1450 k., su orkestru ir dainininkais, ketvirtadienio vakarais nuo 6 iki 7 valandos.

WHAT YOU CAN GET FOR YOUR OLD WASHER

FOR A LIMITED TIME WE WILL ALLOW YOU
$30.00
FOR YOUR OLD WASHER REGARDLESS OF MAKE, AGE OR CONDITION

on this NEW DELUXE SPEED QUEEN

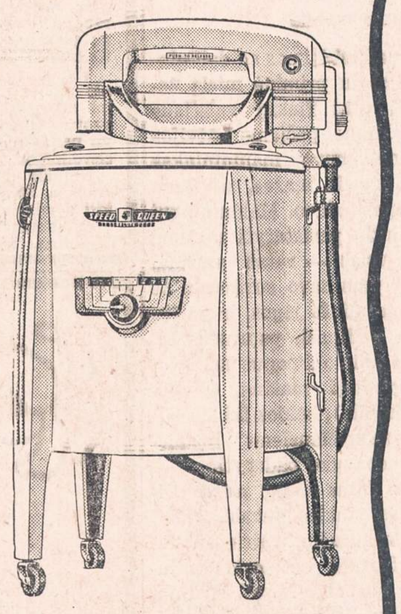

Model F701P (reg price) $149.95
Your old washer ..... $ 30.00
YOU PAY ONLY $119.95

LOOK AT THESE FEATURES:
- DOUBLE-WALL CONSTRUCTION
- BOWL-SHAPED TUB
- TANGLE-PROOF AGITATOR
- SUPER-DUTY ALUMINUM WRINGER
- TROUBLE-FREE MECHANISM
- SPEED QUEEN "TIME-TELLER"
- MAXIMUM WASHER GUARANTEE

terms to suit your budget
BUY NOW and SAVE

Guaranteed Electric Appliance and Furniture Company

2876 WEST CERMAK ROAD BISHOP 7-3333
OPEN MONDAY AND THURSDAY EVENINGS

Lietuvių Taupymo ir Skolinimo Bendrovių Lygos Nariai

kuriose kiekvieno santaupos yra apdraustos iki $10,000.00, o namų paskolos duodamos lengvomis sąlygomis.

CHICAGO SAVINGS & LOAN ASSN.
6234 SOUTH WESTERN AVE. CHICAGO 36, ILLINOIS

CRANE SAVINGS & LOAN ASSN.
2555 WEST 47th STREET CHICAGO 32, ILLINOIS

DISTRICT SAVINGS & LOAN ASSN.
3430 SOUTH HALSTED STREET CHICAGO 8, ILLINOIS

ST. ANTHONY SAVINGS & LOAN ASSN.
1447 SOUTH 49th COURT CICERO 50, ILLINOIS

UNIVERSAL SAVINGS & LOAN ASSN.
1800 SOUTH HALSTED STREET CHICAGO 8, ILLINOIS

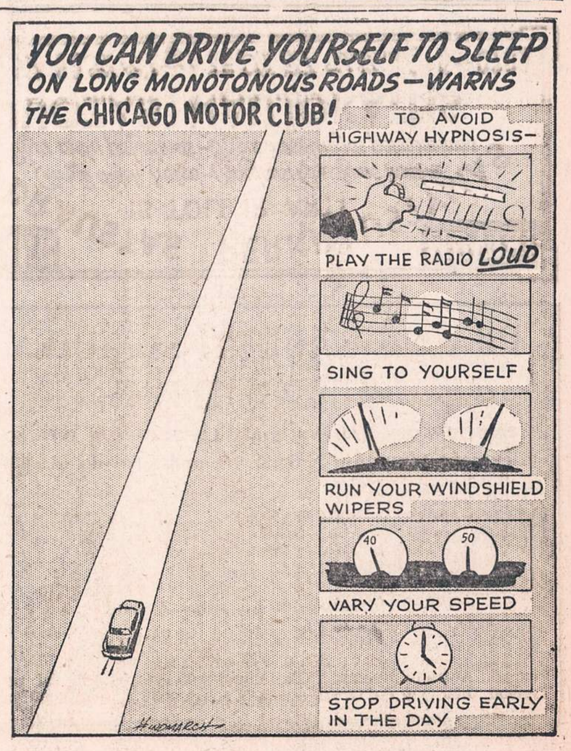

KODĒL JŪS, PONIA, VAŽIUOJATE Į SANDŪNUS?

Garsioji Chicagos lietuvių vasarvietė, Beverly Shores, Ind., paprastai Sandūnais vadinamoji, pilnai jau atgijusi šios vasaros gyvenimui.

Su bičiuliais paežere bevaikštinėjant, buvo malonu ir naujų pažinčių užmegzti. Štai viena moteris, nespėjus pirmosios pažinties žodžiais pasikeisti, linksmai ir gausiai šnektai nusiteikusi, pradėjo pasakotis, kas jai miela ir ko nemėgstanti.

— Aš visada, kai tik turiu laiko, čia atvažiuoju, čia atostogas leidžiu. Mano oda jau nė žiemą nenublunka, nenubąla — taip per keletą vasarų čia įdegiau . . . Aš saulės nebijau, aš brunetė . . . Ir mano duktė tamsoka . . . Mums visiems čia patinka, — bėrė ji žodžius vieną po kito.

Nenorėjau ir aš būti tik klausytoju. Ant greitųjų klausteléjau:

— Bet kodėl jūs, ponia, važiuojate į Sandūnus? Saulės visur, o vandens juk daug kur yra?

— Žinote, — atsako ji, — buvau prie mažesnio ežeriuko, kur meškerioja ir maudosi. Nemėgstu meškerioti, žuvytes kankinti . . . Niekur taip maloniai nesijaučiu, kaip prie Michigan, Sandūnuose. Mažas ežeriukas man priminė tėviškės kūdrą, kurios kitas krantas čia pat, dugnas maurų apaugusių akmenų klotas . . . O Michigano platybė, neužmatomas horizontas, dažnai šniokščiančios bangos primena Palangos jūrą, prieš akis pastato gamtos didybę . . . Aš čia atsigaivinu . . .

Mėgsta tarp lietuvių vasaroti

— Bet čia daug kur trūksta žmogaus rankos. Neužtenkamai yra tų moderniųjų civilizacijos prasimanymų, kurie dabar lyg ir būtini poilsiavimo vietoms, — nutraukė ponios aiškinimus vienas vyriškis.

— Tuščia tos civilizacijos! — Pavažiuokite nuo čia atgal link Chicagos. Rasite labai moderniškai įrengtų maudymosi vietų. Takai ir parkinimo aikštelės ten grįstos, puikios pievos ir pavėsiai, bet laisvės nėra. Daugybė sargų pristatyta, ežere stulpų prismaigstyta, virvės ištemptos ir nė iki juosmens nevalia bristi, nevalia plaukti. Braidyk, jei nori tarp tūkstančių vaikų ir suaugusių. O čia, Sandūnuose, natūrali gamta, nesuvaržyta laisvė — brisk kiek nori, plaukiok kiek nori. Didelis malonumas švariame vandenyje nardyti. Be to, čia susirenka daugiausia lietuviai. Ne tik vyresnieji, bet ir jaunimas savi su savais bendrauja. Kam man šalintis į kitas, daugiausia svetimtaučių mėgiamas vietas, kad mes ir mūsų vaikai čia galime tarp lietuvių pabūvoti.

Dainininkė drebina balsą

Šios ponios pasakojimas priminė man praeitų metų vasarą. Sandūnų paežerė visada būdavo pilna poilsiaujančių žmonių. Čia ištisi ansambliai susirinkdavo puikiausių jaunų dainininkų. Vakarais paežerėj ar Kačerausko parkelyje kaip iš natų dainą traukdavo. Kartą naktį vienos solistės balsas taip gailiai drebėjo, jog nevienas ir nuo priegalvio pakilęs lovoje sėdėdamas nemokamai koncerto klausėsi. Vienas senas amerikonas pasakojosi, kad toji solistė jį net į jaunystės dienas nukėlusi.

— Žinai, — sako jis, — kai mes jauni Amerikon atvykome, taip pat turėjome solisčių, kaip ir jūs dypukai turite. Būdavo tokių, kurios neblogiau balsus išvirpindavo už jūsiškes. Viena, atsimenu, kai išeidavo į "steidžių" dainuoti, tai ir kojytę nuo grindų pakėlusi tirtindavo . . . Oi puikiai išdrebindavo balsą . . . Tur būt, ir dypukės taip gražiai dainuoja . . .

Taiso kelią

Šįmet kai "Nida" surengė šaunias pradėtuves, daug jaunimo nakvinai sutraukė. Kelias į miško vilas toks pat, kaip ir pernai tebebuvo smėlėtas ir klampus, mašinoms sunku prasilenkti. Vyrai pečius surėmę stūmė ir kėlė įklimpusius automobilius. Nieko nereiškia dešimčiai jaunų vyrų automobilio porą ratų nešte išnešti, ant tvirto kelio pastatyti, bet mašinų sveikatą tie įklimpimai piaute piauna.

Dabar iš dalies ir šioji bėda pašalinta. Kelias rudo molio ir žvyro mišinio išpiltas. Vilų savininkai turėtų dėti pastangų ir dulkes nutupdyti, kad jos nebepakiltų.

Laukia Brazio vilos atidarymo

Vienos vilos savininkas didžiuojasi, kad liepos mėnesiui visi kambariai jau išnuomoti. O mėnesio pradžioje, liepos 4 d. savaitgaliui, tai didžiausios minios lietuvių suplauksiančios į Sandūnus. Ėmiau klausinėti, kodėl taip daug svečių laukiama.

— O tai tau! — atrėžė jis. — Nesupranti. Jei čikagiškiai lietuviai didžiausią traukinį nusisamdę Algirdą Brazį net į New Yorką lydėjo, jam ten Metropolitan operoje gerą pradžią padėjo padaryti, tai, kaip manai, ar jie dabar savo solistą paprastai išleis į Sandūnus? Matysi, kas čia darysis šį šeštadienį, kiek čia suplauks senųjų ir naujųjų lietuvių!

Jeigu jau su tokiu nusiteikimu čia Brazio vilos atidarymo laukiama, tai užsukau pasižiūrėti, kaip toji vasarvietė atnaujinama. Dirbama smarkiai. Pats savininkas sušilęs iš vieno aukšto laksto į kitą. Nors ir labai užimtas, bet neatsisakė papasakoti, kiek ir kokių patogumų, pagerinimų, pagražinimų padarysią. Visko čia aprašyti neįmanoma. Kaip gražiai "Vila Albra" atrodys, netrukus visi galės pamatyti.

Kačerauskas turi daug paveikslų

Senąjį savininką, dail. Kačerauską užtikau aikštėje prieš namą paveikslus berikiuojantį. Maniau, kad kraustosi, tai ir papaklausiau, kur išvyksta.

— Ne, aš niekur neišvykstu,— rimtai atsakė jis. — Pirk paveikslų, — siūlo man. — Čia, va, mano brolis su šeima, čia Basanavičiaus portretas, ten, ana, va, Šileikis su žmona, Adomas Varnas, gėlės, vizijos . . . — Ir taip daugybės paveikslų turinį jis aiškina.

— Ką dabar veiki, ką naujo pieši? — klausiu. Dailininkas nusišypsojo.

— Dabar aš biznį perleidau kitam. Aš paežerėj muziejų baigsiu. Man buvo pritrūkę . . . ir jėgų neužteko kovoti su gamta, kuri taip negailestingai leidžia vandeniui muziejaus pamatus griauti. Kitą syki atvažiuodamas atvežk pinigų, gal turi atliekamų, — aš tuoj greitai baigčiau muziejų . . .

Taip tai lengvai su šypsena dailininkas pasakoja ir niekam neslepia, kad iš jo galvos dar neišgaravo svajonės pastatyti muziejų . . .

Muziejaus statyba ir perpetuum mobile

Šis pasikalbėjimas su dailininku svajotoju priminė mielą Žemaitiją. Štai Ylakių valsčiaus Viršilų kaime, pačiame Latvijos pasienyje, buvo malūnininkas Intas. Upelis mažas, nevisada girnas pasukdavo. Malūnininkui kilo mintis pasistatyti mašiną, kurios volas — ratas amžinai suktųsi pats savo sunkumu, be jokios pašalinės jėgos, ir galėtų malti. Vadinasi, paprastas bemokslis kaimo žmogus sugalvojo pagaminti mašiną (perpetuum mobile), kokios iki šių laikų ir mokyčiausiems inžinieriams nepavyko padaryti.

Dirbo Intas daug metų. Didžiausias stakles sukalė. Įtaisė ašį su smagračiu, įvairių sunkumų prikarstė, bet ratas pajudintas apsisuka ir vėl sustoja, amžinai nesisuka. Žmonės pašaipos patarles ėmė kurti. Jei kam blogai kas sekėsi, tai ir sakydavo: "Na, ir eina tau, kaip Into malūnas, vis pakalniui ir pakalniui". Malūnininkas, girtas ar blaivas, visiems vis aiškindavo, savo planus dėstydavo — ir iki mirties nenustojo vilties pastatyti amžinai besisukantį ratą, kurs riedėtų, kaip jis sakydavo, vis pakalniui ir pakalniui . . .

Nežinia kaip pavyks dail. Kačerauskui. Gal ir apie jo sumanymus ir kovą su ežeru dėl muziejaus pamatų liks tik gražios legendos. Bet ir lietuviškomis legendomis nevisos Amerikos vasarvietės puošis. Nenuostabu, kad lietuviai Sandūnus taip mėgsta.

J. Klauseikis

Sveikiname

PETRĄ BRUČĄ

vardadienio proga ir linkime jam sveikatos bei sekmės

KUBILŲ ŠEIMA

LIETUVIŠKA ĮSTAIGA

SAFETY OF YOUR SAVINGS

CRANE Savings & LOAN ASS'N

INSURED UP TO $10,000

3%

2555 West 47 th Str. CHICAGO 32, ILL. LAf. 3-1083

B.R.PIETKIEWICZ PRES.

MOVING APDRAUSTAS PERKRAUSTYMAS MOVING

IS TOLI IR ARTI

Nauji dideli trokai - Naujausi kraustymo įrankiai

Ilgų metų patyrimas - Pigus ir sąžiningas patarnavimas

JUOZAS NAUJOKAITIS

2022 W. 69 St. Chicago 36, Ill. Tel. Walbrook 5-9209

PRADĖK TAUPYTI ŠIANDIEN, - TURĖSI RYTOJ!

TAIGI PRADĖK TAUPYTI ŠIOJE LIETUVIŠKOJE ĮSTAIGOJE.

Kiekvieno taupytojo indėliai yra apdrausti iki $10,000.00.

BRIGHTON SAVINGS and LOAN ASS'N.

4071 Archer Ave. Tel.: LAfayette 3-8248

(į vakarus nuo California Avenue)

CHARLES ZEKAS, Secretary

OFISO VALANDOS:

Pirmad., Antrad., Penktad. ir Šeštadienį 9:00 ryte iki 4:30 val. po pietų. Trečiad. 9:00 ryto iki 12 val. dieną. Ketvirt. 9:30 ryte iki 8:00 val. vak.

Brighton Parko Moterų Klubas

Brighton Parko Lietuvių Moterų Klubo susirinkimas įvyko birželio 2 d. Vengeliausko svetainėj, 4500 S. Talman Ave. Atsilankiusios narės draugiškai svarstė klubo reikalus.

Pirm. Adela Burbienė pranešė, kad klubo narės Petronelės Meskowskienės vyras Ben Meskowskas mirė gegužės 22 d. ir palaidotas gegužės 25 d. Šv. Kazimiero Kapinėse. Taip pat pranešė, kad klubo narės Onos Paliakienės vyras Mykolas Paliakas mirė birželio 2 d., palaidotas Šv. Kazimiero Kapinėse birželio 6d. Susirinkimas velionis pagerbė atsistojimu

Velionių žmonoms, šeimoms bei giminėms gili Brighton Parko Liet. Moterų Klubo užuojauta.

Priimtos į klubą 3 naujos narės: Marijona Jurkus, Pauline Burba ir Barbora Stasykienė.

Rengimo Komisija (Adelė Sankus, Suzanne Gestar ir Helen Vengeliauskas) pranešė, kad klubo gegužinė įvyks pirmadienį, liepos (July) 4 d., Amerikos nepriklausomybės šventės dieną, Liepos sode, 8200 Keane Ave. Joje bus skanių užkandžių ir įvairių gėrimų. Šokiams grieš Ben Pavio orkestras. Šiame sausirinkime buvo išrinktos ir darbininkės gegužinei.

Skaitytas laiškas iš ALT. Lietuvos laisvinimo reikalui klubo narės suaukojo $10.00. Įteikti aukai birželio 11 d. išrinktos Julia Sačauskas ir Vera Babins.

Pranešta ,kad serga Julija Balsis. Klubo narės aplankė ligonę ir įteikė klubo dovaną. Klubietės linki jai greičiausiai sustiprėti ir visuomet būti sveikai.

Po susirinkimo gimtadienio proga buvo pasveikinta Helen Ashmont, o vedybinės sukakties proga buvo pasveikinti Bernice ir Theodore Žemguliai ir Nellie ir Edward Wilcop. Narės sudainavo "Ilgiausių metų". Visi gražiai vakarą praleido.

Pusmetinis susirinkimas įvyks ketvirtadienį, liepos 7 d., Vengeliausko svetainėj, 4500 S. Talman Ave., 7:30 val. vakare. Narės prašomos gausiai dalyvauti, nes tai bus paskutinis susirinkimas prieš vasaros atostogas. Turime daug svarbių reikalų aptarti.

Pirm. Adela Burba

Šį vakarą ROBERT SABONIS ir jo brolis RICHARD, dainuos lietuvių liaudies dainas per "ŠALTIMIERO RADIJO", WGES, 1390 kil. lygiai 8-tą val. vakare.

SUSIRINKIMŲ IR PARENGIMŲ

PRANEŠIMAI

Marquette Parko Namų Savininkų Organizacija laikys pusmetinį susirinkimą trečiadienį, 29 dieną birželio, 7:30 val. vakare bažnytinėj svetainėj, 6820 So Washtenaw Ave. Malonėkite visi nariai atsilankyti, nes yra daug svarbių dalykų apsvarstyti ir užsimokėti duokles už šiuos 1955 metus, nes po šio susirinkimo nebus susirinkimų per 2 mėnesius, liepos ir rugpiūčio Po susirinkimo bus vaišės nariams, kurie užsimokėjo savo duokles 1955 m.

—Frank Bakutis, nut. rašt.

†

KAZIMIERA DAUGUNAS
(DOHUN)
Pagal 1 vyrą KUKAUSKI.
Pagal tėvus KAZMINSKAITĖ
4402 So. Rockwell St.

Mirė 1955 m. birželio mėn. 25 d., 4:45 val. popiet, sulaukusi pusės amžiaus.

Gimusi Lietuvoje, Kauno gubernijoje, Šiaulių mieste.

Amerikoje išgyveno 45 m.

Paliko nuliūdę: vyras Gregor, duktė Sally Lukensmeyer, anūkas Danny, 2 sūnūs: Charles Dohun, marti Mary, Daniel, brolis Joseph H. Harris, jo žmona Mildred ir jų šeima ir kiti giminės, draugai ir pažįstami.

Priklausė prie Chicagos Lietuvių Draugijos.

Kūnas pašarvotas Petro Bieliūno koplyčioje, 4348 S. California Ave.

Ketvirtadienį, birželio 30 dieną 9:30 val. iš ryto, bus lydima iš koplyčios į Nekalto Prasidėjimo Panelės Švenčiausios parapijos bažnyčią, o po gedulingų pamaldų bus laidojama Šv. Kazimiero kapinėse.

Visi a. a. Kazimieros Dauguno giminės, draugai ir pažįstami nuoširdžiai kviečiami dalyvauti laidotuvėse ir suteikti jai paskutinį patarnavimą ir atsisveikinimą.

Nuliūdę lieka: **Vyras, Duktė, Anūkas, Sūnūs, Marti, Brolis ir kiti Giminės.**

Laidotuvių direktorius Petras Bieliunas. Tel. LA 3-3572.

EMILY JUŠKA
Pagal tėvus ROZGAILA
Pirmiau gyvenusi
10701 So. Michigan Ave.

Mirė 1955 m. birželio mėn. 24 d., 10:00 val. vakare, sulaukusi 48 metų amžiaus.

Gimusi Lietuvoje.

Paliko nuliūdę: sūnus Leonard U. S. A. F., duktė Eleanore Griseto, žentas Fred, anūkas Fred Leonard Griseto ir kiti giminės, draugai ir pažįstami.

Priklausė Keistučio Pašalpos Klubui.

Kūnas bus pašarvotas antradienį, birželio mėn. 28 d. 1 val. p. p. L. Bukausko koplyčioje, 10821 So. Michigan Ave.

Ketvirtadienį, birželio 30 dieną 8:45 val. ryte, kūnas bus lydimas iš koplyčios į Visų Šventųjų parapijos bažnyčią, o po gedulingų pamaldų bus laidojamas Šv. Kazimiero kapinėse.

Visi a. a. Emily Juska giminės, draugai ir pažįstami nuoširdžiai kviečiami dalyvauti laidotuvėse ir suteikti jai paskutinį patarnavimą ir atsisveikinimą.

Nuliūdę lieka: **Sūnus, Duktė, Žentas, Anūkas ir kiti Giminės.**

Laidotuvių direktorius L. Bukauskas. CO 4-2228.

Skaitykite "N-nas"

URŠULĖ MAČAS

Pagal tėvą BILIŪNAITĖ.

Gyv. 2551 W. 45 St. Tel. LAfayette 3-7048

Mirė 1955 m. birželio 27 d., 2:30 val. naktį, sulaukusi pusės amž.

Gimusi Lietuvoje, Tauragės apskrities, Pagramenčio parapijos, Jočių kaime.

Amerikoje išgyveno 51 metus.

Paliko nuliūdę: sūnus John, marti Valerija, duktė Joana Wagner, žentas Fred, 4 anūkai, 2 proanūkai, giminaičiai Gindruolius, Faisas ir Rusgis ir jų šeimos ir daug kitų giminių, draugų ir pažįstamų.

Kūnas pašarvotas John F. Eudeikio koplyčioje 4330 S. California Ave. Laidotuvės įvyks ketvirtadienį, birželio 30 dieną 8:30 val. ryto Bus lydima iš koplyčios į Nekalto Prasidėjimo Panelės Švenčiausios parapijos bažnyčią, o po gedulingų pamaldų bus laidojama Šv. Kazimiero kapinėse.

Laidotuvių direktorius John F. Eudeikis. Tel. LAfayette 3-0440.

URBA Gėlės Mylintiems, Vestuvėms, Banketams, Laidotuvėms, Papuošimams

GĖLININKAS

4180 ARCHER AVENUE

Tel.: LA 3-5800 arba LA 3-5870

GUŽAUSKŲ

BEVERLY HILLS GĖLINYČIA

GĖLĖS VISOMS PROGOMS

2443 W. 63 ST.

Telef.: PR 8-0833 ir PR 8-0834

GĖLININKAS

(PUTRAMENTAS)

Linksmumo arba liūdesio valandoje Gražiausios Gėlės ir Vainikai. Antkapių papuošimai ir sezoninės kapams gėlės.

ROY R. PETRO (Putramentas)

5519 So. Harlem Avenue

POrtsmouth 7-9020

LOVEIKIS Siunčiam Gėles Telegramu į Visas Pasaulio Dalis

KVIETKININKAS

Gėles Vestuvėms, Banketams ir Pagrabams.

3316 So. Halsted St. YArds 7-7308

LIŪDESIO VALANDOJE ŠAUKITE

MAŽEIKA & EVANS

LAIDOTUVIŲ DIREKTORIAI

3 ATSKIROS VĖSINAMOS KOPLYČIOS

6845 S. Western Ave. RE 7-8600-8601

Gyvenantiem kitose miesto dalyse gausim koplyčią arčiau jūsų namų.

A. PETKUS

LAIDOTUVIŲ DIREKTORIUS

6812 So. Western Avenue

1410 South 50th Avenue

CICERO, ILLINOIS

TELEFONAI:

GRovehill 6-2345-6 TOwnhall 3-2109

KOPLYČIOS VISOSE MIESTO DALYSE

John F. Eudeikis

LAIDOTUVIŲ DIREKTORIUS

Seniausia ir Didžiausia Laidojimo Įstaiga

AMBULANCE DIENĄ IR NAKTĮ

4605-07 So. Hermitage Avenue

Tel.: YArds 7-1741—1742 ir LAfayette 3-9851

★

4330-34 So. California Avenue

Telefonas: LAfayette 3-0440

Mūsų radio programos šeštadieniais 9:15 ryto iš WGES, 1390 kil.

MODERNIŠKOS AIR-CONDITIONED KOPLYČIOS

Steponas C. Lackawicz

LAIDOTUVIŲ DIREKTORIUS

TRYS KOPLYČIOS

2424 WEST 69th STREET REpublic 7-1213

2314 WEST 23rd PLACE VIrginia 7-6672

10756 S. MICHIGAN AVE. PUllman 5-1270

NARIAI Chicagos Lietuvių Laidotuvių Direktorių Asociacijos

AMBULANCE PATARNAVIMAS DIENĄ IR NAKTĮ. ★ TURIME KOPLYČIAS VISOSE MIESTO DALYSE.

ANTANAS M. PHILLIPS
3307 LITUANICA AVENUE Phone: YArds 7-3401

PETRAS P. GURSKIS
659 WEST 18th STREET Phone: SEeley 3-5711

ALFRED VANCE
177 WOODSIDE RD., Riverside, Ill. Tel.: OL 2-5245

PETRAS BIELIŪNAS
4348 S. CALIFORNIA AVE. Phone: LAfayette 3-3572

GEORGE F. RUDMIN
3319 S. LITUANICA AVE. Tel.: YArds 7-1138-1139

P. J. RIDIKAS
3354 S. HALSTED STREET Phone: YArds 7-1911

LEONARDAS A. EZERSKIS
1646 W. 46th STREET Phone: YArds 7-0781

LEONARD BUKAUSKAS
10821 S. MICHIGAN AVE. Phone: COmmodore 4-2228

VASAITIS - BUTKUS
1446 S. 50th AVE., Cicero, Ill. Phone: OLympic 2-1003

J. LIUDŽIUS

Demokratija ir vadizmas

(Tęsinys)

Taikaus sugyvenimo sąlygos, naudos interesai, saugumo ir kiti jiems panašūs dalykai yra esminiai skirtingi nuo anų dvasinio gyvenimo tiesų. Dėlto politikos klausimai demokratijoje sprendžiami ir vykdomi ta kryptimi, kurią nurodo draugijoms, tautoms, valstybėms dauguma jų narių. Čia balsų dauguma yra lemiantis ir priverstinas dalykas, nes liečia tik praktinę naudą bei materialines gyvenimo sąlygas, o ne kurias nors tiesas, turinčias absoliutinį pobūdį.

Demokratai politine prasme yra tokie tautos nariai, kurie tiki, kad kiekvienas žmogus daugiau ar mažiau pats savo jėgomis gali aprėžti, sumažinti savo barbariškus polinkius, sauvalią, beatodairinę saunaudą. Jie įsitikinę, kad be tų paties asmens pastangų neįmanoma pažengti socialinės bei dvasinės kultūros kryptimi ir įgyvendinti dvasines vertybes: teisingumą, meilę, gėrį, grožį bei kurti Dievo karalystę žemėje. Dėlto demokratija tiek per valstybės įstaigas, tiek per visuomenines draugijas deda pastangų sudaryti sąlygas, kad kiekvienos tautos kiekvienas narys turėtų kuo daugiau galimybės vystyti savo žmoniškumą ir tobulėti santykiuos su kitais žmonėmis. Čionai yra reikalinga pagalba silpnesniems.

Vadistai gi, atmetę asmens vertę, mato vien nudvasintą, gaivalinį (animalinį) žmogų, nesugebantį sukurti pakenčiamai taikaus sugyvenimo. Jie randa, kad šiuo atveju čionai tėra išganinga ir būtina vienintelė priemonė: prievarta su visų rūšių teroru gyventojams. Vadistai žino, kad baimė žemina žmogaus vardą bei garbę, smugdo jo dvasinį lygį (degraduoja) ir paverčia bendruomenę į botagu varinėjamą gyvulių kaimenę. Bet vadistai laikosi nuomonės, kad tik tie yra kilnūs ir vertingi tautos ar valstybės nariai, kurie įsirašo į jų "partiją" ir pripažįsta jos vadovybės bei vado neklaidingumą. Tik vadistai yra pati tauta. Visi kiti, tautiečiai, liaudis, yra daugiau ar mažiau nužmoginti, nes jie yra tik žalios, gyvos medžiagos bei darbo jėgos išteklius. Vadistai jaučiasi "tautos dvasios" įpareigoti prievartauti tautos daugumą, ar pavergti kaimynines tautas. "Tautos dvasia" uždėjusi jiems "naštą" būti ponais ir valdovais nesubrendusios, trumparegės liaudies, minios.

Kas įsirašo į antidemokratinį sąjūdį, kokiais bebūtų sumetimais, visi tampa kilniais vadistais, nariais valdovaujančio sambūrio. Laikydamiesi suprofanintos (perversinei iškreiptos) viršžmogio idėjos, vadistai žiūri į save kaip į tautos kamieną politinei aristokratinę rinktinę (elitą). Be vadizmo kiekviena tauta šiais laikais turi žūti. Tik jie vieni yra išreiškėjai tautos minties. Liaudis tinka tik tautosakai kurti. Tautos masė yra persilpna, kad įstengtų savomis jėgomis išsižadėti demokratybės. Vadistai gerai žino, kad platūs tautos sluogsniai siekia demokratijos. Dėlto tik skaudžiu kančium, kieta vadistine diktatūra teįmanoma išmušti svajones apie asmens vertę (dignity) ir demokratiją.

Taip buvo ir yra mokoma ir vykdoma visose vadistų valdomose šalyse.

2. Vadistų pažiūros

Politikos srity, mano nuojauta, nėra nieko bendra, kas jungtų demokratus ir vadistus. Jų bendradarbiavimas valstybės reikalais neįmanomas. Tarp jų praraja. Ant tariamo (nerealaus) tos prarajos tilto eina žūtbūtinė kova. Tik abišalėj kovoj demokratai ir vadistai sueina į sąlytį kaip priešai, vis vien ar tai būtų rusai, ar vokiečiai, ar italai, ar lietuviai. Politika yra mokslas bei menas valdyti valstybę ir bendruomenę ir sudaryti patogesnes sąlygas siekti visapusiškos gerovės bei laimės.

Demokratijos ir vadizmo skirtumo pagrinde glūdi ne tiek valstybinė santvarka ir ne tiek ekonominiai reikalai, kiek dorovinis pradas — pažiūra į žmogų, būtent, ar kiekvienas žmogus, kaip asmuo, turi dorovinei socialinę vertę? ar toji paskiro asmens vertė yra lygi kiekvieno kito asmens vertei?

Demokratija rymo ant žmogaus asmens vertės, kuri yra pagrindas tikėjimui į galimybę tautoms ir visai žmonijai doroviniai bei socialiniai tobulėti.

Vadistų įsitikinimu tasai dorovinis demokratybės pradas yra klaidingas: jokios asmens vertės žmogus neturi. Tai tik demokratai ar liberalai išsigalvojo sau tą vaiduoklį, kad lengviau atsipalaiduotų nuo drausmės, ir kad paliktų bendruomenę nuolatiniam sąmišy.

Vadistai sako: valstybė (kolektyvas) yra tikroji sau vertybė, o ne paskiras asmuo, kuris gali būti daugiau ar mažiau naudingas tautai ar valstybei savo darbais. Valstybė nėra žmonių sukurta savo gerovės tikslams, priešingai, valstybė išugdė šių laikų bendruomeninį žmogų. Pražūtinga yra žiūrėti į valstybę, kaip į priemonę asmens idealams siekti. Kiekvieno asmens paskirtis būti įrankiu, vergu savo tautos ar valstybės, kad ji galėtų toli prasinešti pro kitas tautas.

Kasdieniniai santykiai ir tautų praeities apčiuopiamai įrodo vadistams skirtumus žmonių prigimties, būdo, proto sugebėjimų bei išsilavinimo ir kitų savybių. Šie skirtumai kiekvieną vadistą įtikina, kad paskiri žmonės nėra lygiai naudingi. Jei žmogiškoji būtybė sugeba pasidirbti kurių įrankių ir dar šiek tiek galvoti apie jos pragyvenimui nereikalingus nenaudingus dalykus (religija, menas, mokslas) tai ta aplinkybė leidžia tarti, kad žmonija yra kaž kokia nepaprasta, ypatinga gyvūnų rūšis. Bet kad tie gyvūnai — žmonės turėtų nesuprantamą, paslaptingą asmens vertę, o juo labiau, kad toji vertė visų būtų lygi, tai prasimanymas atitrūkusių nuo gyvenimo tikrovės demokratų. Bendruomeninis žmonių gyvenimo būdas ir jo pasekoje kilę intelektiniai sugebėjimai yra prigimta (natūralinė) apraiška. Iš gaivalinės (animalinės) būklės neįmanoma tautoms ir žmonijai atsipalaiduoti. Apie dorovinę pažangą negali būti kalbos. Vadistų įsitikinimu, asmens vertės neturinčius žmones, gaivalinei maištaujančią kaimenę tegalima valdyti tik žiauriomis bausmėmis ir varymu jiems baimės.

Dievą tikintieji vadistai išpažįsta, kad antgamtiniu (metafiziniu, religiniu) požiūriu visų sielos lygios, visi žmonės Dievo vaikai, visi turi savo gymyje Dievo paveikslą ir nešioja visi tą pat žmogaus vardą. Tačiau nesiimu aiškinti tos painios krikščionių vadistų pasaulėžiūros vietos, kur jie suderina plėšrius, smurtavimo dėsnius su Dievo Trejybės skirtu žmonijai uždaviniu tobulėti ir artėti į savo Kūrėją. Vadistai dedasi turį dieviškos "tautos dvasios", tarsi paties Dievo įgaliojimą daryti savą tvarką tautoje ir vykdyti drausmę, nors dauguma gyventojų ir nenorėtų jų valdžios.

Demokratai gi sako, kad toji prasmė, kurią deda šių laikų visuomenė, tardama žodį — žmogaus vardas, tiksliausiai išreiškia, kas yra toji asmens vertė. Tiesa, proistorėje laukiniai bei miškiniai mūsų protėviai buvo žiaurūs, plėšrūs, godūs, tiesiog žvėriški. Juose nebuvo žymės žmoniškumo, kaip šiandien mes suprantam šį žodį. Daug vėliau, gal tik civilizacijai beauštant, kilo jiems žmogaus vardas, o kartu su juo ir dorovinė sąmonė: "mes nesam toki, kaip kiti gyvuliai", "aš privalau tai daryti, o tai daryti privalau susilaikyti". Tada prasidėjo gal tik vieno kito pastangos kiek nutolti nuo gyvulio ir gyventi kaip žmogus ir žadinti kitus bei padėti kitiems būti žmonėmis, t. y. pajusti didesnę žmogišką vertę.

Demokratai, kiekvienas pagal savo pasaulėžiūrą, tiki, kad šis dorovinės sąmonės pradas buvo Dievo įžiebtas arba evoliucijos raidoj savaime kilo iš pasiekusio tam tikro tobulumo gyvulio. Jie tiki, kad šią glūdinčią viduje žmogiškumo savybę — asmens vertę galima ir turima ugdyti visos tautos ir visos žmonijos apimtyje. Demokratų politinis siekis yra sudaryti kiek galima geresnes sąlygas tam žmoniškumui vystytis ir tolti nuo vien savysaugos instinktais besivadovaujančių žiaurių, gaivalingų, zoologinių būtybių.

Atmetę visuotinį asmens vertės lygybės pradą (principą) vadistai daro išvadą, kad žmonės politiniu bei valstybiniu požiūriais yra nevertingi. Jie tik naudingi valstybei, kaip smėlio grūdeliai mūro pastatui. Tik valstybė ar tauta yra toji vertybė, kuri įprasmina žmonių gyvenimą. Paskiri gyventojai ar jų šeimos, luomai, klasės yra skirti valstybės reikalams darbus dirbti. Jų teisės, laisvė, gerovė ir įvertinimas pareina ne nuo jų pačių, bet nuo valstybės, t. y. vadistų valdžios, atsižvelgiant į tai, kiek kuris jai naudingas.

Liaudis, platūs g y v e n t o j ų sluogsniai, tautos dauguma, taip vadinamoji minia, kad ir naudinga valstybei, bet susideda iš mažamokslių, grubių, neišauklėtų, žemo skonio žmogystų, neturinčių politinės išminties ir skirtų sunkiems darbams dirbti. Atskirai paėmus, žmogus iš liaudies yra bemaž niekam vertas. Nesąmonė būtų, vadistų manymu, duoti politines teises tokiam nemokšai, atsilikėliui, nesubrendėliui, kad jis per savo išrinktą atstovą galėtų dalyvauti sprendime, kas naudinga tautai ar valstybei. Jei liaudies žmogus yra nevertas, tai vadistai daro nuoseklią išvadą, kad ir balsas viso milijono ir daugiau tokių nemokšų, taip pat yra niekam vertas.

Liaudis, tie trumparegiai, sudarydami tautos daugumą, balsuoja aklai ir greitai gali nutarti nesąmonę, panašią į tą, kad du kart du yra penki. Dėlto daugumos nuomonė nėra joks autoritetas vadistams ir jų valdžia neprivalo imti dėmesin piliečių daugumos pageidavimus.

Čia pat vadistai atmeta ir trečią svarbesnį demokratybės dėsnį, būtent, nenusavinamas žmogaus teises ir laisves.

Vadistų požiūriu, liaudis yra amžinai nepastovi, lengvatikė, maištinga, nesubrendusi. Duoti jai laisvę yra pavojinga. Gavusi laisvę dauguma, liaudis, nuverstų mažumoj esančią vadistų valdžią, panaikintų jų sukurtą taip "išganingą" vadistinę santvarką. Visišku vadistų įsitikrinimu tuos juodadarbius, o ypač jų reikalų gynėjus bei kurstytojus reikia valdyti labai šiurkščiomis priemonėmis, būtent teroru, nes kitaip tautos viduje ramybės nebus. Dėlto pačios liaudies, ne vien tik valdančiųjų vadistų gerovei ir laimei, negalima leisti gyventojams laisvai rinkti seimo, laisvai pasisakyti, ką jie mintina, negalima jiems leisti spausdinti laikraščius ir knygas.

(Bus daugiau)

—Su keturiom kojom ir su Ne tik šią, bet dar virš 1,000 plunksnom,—kas per paukštis? mįslių ir joms atsakymus rasite "Mįslių knygoje". Naujienose ši knyga kainuoja $1.00.

LIETUVIAI AKIŲ GYDYTOJAI

Dr. Kazimieras MICHEL
Optometristas - Orthoptistas
Gydo nusilpusias ir nervuotas akis
Egzaminuoja akis ir pritaiko akinius
Išgydo kreivas akis be operacijos.
Įdeda netikrą — artificialę akį pagal sveiką. Praktikuoja per 39 metus.
Kalba lietuviškai.
4654 SO. ASHLAND AVENUE
Telefonas: YArds 7-6616
Nuo 9:30 val. ryto iki 8 val. vakaro
Geras patarnavimas.

Dr. Ant. Rudokas, O. D.
tikrina akis, pritaiko akinius, keičia stiklus ir rėmus.
Telefonas: YArds 7-7381
Priima: Vakarais nuo 6 ir 9 val.
Šeštad. nuo 10 ryto iki 4 po pietų.
Treč. ir sekmad. pagal susitarimą.
4455 S. CALIFORNIA AVE., Chicago.

DR. G. SERNER
LIETUVIS AKIŲ GYDYTOJAS
25 metų patyrimas
Tel.: YArds 7-1829
Pritaiko Akinius
Kreivas Akis
Ištaiso.
Ofisas ir Akinių Dirbtuvė
756 WEST 35th STREET
Valandos: nuo 10 iki 2, nuo 6 iki 8.
Trečiad. nuo 10-12; penktadieni 10-2.
Šeštadieniais 10—2 val. po pietų.

Mes mokame 3½%
MIDLAND Savings and Loan Association
FEDERAL SAVINGS AND LOAN INSURANCE CORPORATION — INSURED UP TO $10,000
PER 40 METŲ VISŲ LIETUVIŠKŲ KOLONIJŲ SAUGIAUSIA IR PELNINGIAUSIA TAUPYMO BENDROVĖ
4038 Archer Avenue Tel. LA3-6719
AUGUST SALDUKAS Prezidentas

Roosevelt Furniture Miegamo Rakandų Išpardavimas
11 gabalų tiktai už $169
Į šį setą įeina lova, dreseris, komoda, springsai, matrasas su vidujinėm spiruoklėm, 3 vanity stiliaus lempos, 2 miegamos pagalvės ir kilimas. Didelis pasirinkimas ir kitokių baldų. Galima užeiti vakarais. Pardūdame išmokėjimams. Už 6 mėnesių išmokėjimus neimame jokių nuošimčių. Prieš perkant baldus, užsukite į šią lietuvišką krautuvę, apžiūrėkite baldus ir patirkite kainas.
ROOSEVELT FURNITURE CO.
2310 W. ROOSEVELT ROAD Tel.: SEeley 3-4711
Krautuvė atidaryta sekmadieniais nuo 11 iki 4:30.

BUICK'AS
LIETUVIŠKAS
AUTOMOBILIS

1% BONAS EXTRA UŽ SANTAUPAS

Pradedant naujus 1955-tus metus, CHICAGO SAVINGS AND LOAN ASSOCIATION įsteigia NAUJĄ BONŲ SKYRIŲ. Šiame skyriuje, be mūsų nuolatinio aukšto dividendo, taupytojas dar gaus iki 1% extra bonusą. Ypatingai šis skyrius taikomas ir skiriamas vaikams bei jaunuoliams. Bet suaugusieji taip pat yra kviečiami juo pasinaudoti.

Kviečiame tėvus atidaryti bonų sąskaitą savo vaikams pačioje jų jaunystėje. Paaugusius atsiveskite į mūsų raštinę. Supažindinkite juos su taupymo svarba. Tegu jie patys, Jūsų priežiūroje, tvarko savo taupymo reikalus. Tai bus geriausia ateities dovana, kokią galite duoti savo vaikui. Jei norite platesnių informacijų, tai pašaukite arba patys atsilankykite į mūsų raštinę. CHICAGO SAVINGS yra pirmoji taupymo bendrovė visoje pietinėje miesto dalyje, kuri yra atidariusi tokį svarbų taupymo skyrių.

Padėkite taupomus pinigus į šią progresyvę, tvirtą — su viršum 14½ milijonų dolerių — taupymo bendrovę, kurioje visi indėliai yra apdrausti iki $10,000.00... Kur norimi pinigai taupytojams yra išmokami pagal pareikalavimą ir kur be pertraukos duodamas aukštas dividendas.

Indėliai padėti iki 15-tos šio mėnesio dienos gaus dividendą už pilną mėnesį.

VALANDOS: Pirmadieniais nuo 12 iki 8 val. vakaro. Antradieniais ir Penktadieniais nuo 9 iki 4 valandos po pietų. Ketvirtadieniais nuo 9 iki 8 val. vakaro. Trečiadieniais uždaryta visą dieną. Šeštadieniais nuo 9 ryto iki 2 val. po pietų.

CHICAGO SAVINGS AND LOAN ASSOCIATION
6234 SO. WESTERN AVENUE JOHN PAKEL, Prezidentas Telef.: GRovehill 6-7575

Dr. Juzė ir Dr. Kęstutis AGLINSKAI
GYDYTOJA-JAS IR CHIRURGĖ-GAS
2300 WEST 51st STREET
VALANDOS:
Pirm., antrad. 10-12, 2-4 ir 6-9 popiet.
Ketvirtad., penktad. 2-4, 6-9 popiet.
Šeštadieniais 10-2 val. popiet.
Tel. ofiso: PRospect 6-1795
Rezid.: GRovehill 6-5603

DR. ANNA BALIUNAS
AKIŲ, AUSŲ, NOSIES IR GERKLĖS LIGOS
PRITAIKO AKINIUS
6322 SO. WESTERN AVENUE.
Valandos: Antradieniais ir penktadieniais nuo 7 ligi 9 val. vakaro.
Šeštadieniais nuo 10 ligi 12 ir nuo 1 ligi 3 valandos po pietų.
Kitu laiku tik susitarus.
Ofiso telef.: PRospect 8-3229
Rezid. telef.: WAlbrook 5-5076

Tel.: PRospect 8-1717
DR. S. BIEŽIS
GYDYTOJAS IR CHIRURGAS
3148 WEST 63rd STREET
Val.: kas dieną po pietų 1-3; vak. 7-8 tiktai antradieniais ir penktadieniais.
Trečiad. ir sekmad. ofisas uždarytas.
Rez.: 3241 WEST 66th PLACE
Phone: REpublic 7-7868

DR. G. J. BYLAITIS
šaukiamas karo tarnybon ir paskutinis pacientų priėmimas bus š. m. birželio 28 ir 30 d. d. ir liepos 2 d.

Tel.: YArds 7-3526 — YArds 7-7410
DR. G. J. BYLAITIS
Spec. smegenų ir nervų ligos.
Val.: antr. ir ketv. 7:30 iki 8:30 P. M.
Šeštad. 12:30 iki 4:00.
Kitomis dienomis tik susitarus.
DR. J. G. VALAITIS
Val.: kasdien 6:30-8:30. šešt. 4-6.
4038 SO. ARCHER AVENUE

DR. PETER BRAZIS
PHYSICIAN AND SURGEON
2434 WEST 71st STREET
CHICAGO, ILL.
Telefonai:
Ofisas: HEmlock 4-5849
Rezidencija: HEmlock 4-2324
OFISO VALANDOS:
Pirmad., Ketvirt. ir Penktadieni nuo 1-4 ir 7-9, Antrad. nuo 1-5, Trečiad. ir Šeštadieni tiktai susitarus.

Ofiso telef.: VIrginia 7-0036
Rezidencijos: BEverly 8-8244
DR. T. DUNDULIS
GYDYTOJAS IR CHIRURGAS
4157 ARCHER AVENUE
Ofiso valandos:
Nuo 2—4 ir nuo 6—8:30 val. vakaro.
Šeštadieniais nuo 2 iki 4 po pietų.
Trečiadieniais pagal sutartį.

Tel. ofiso: VI 7-0600; rez. RE 7-6867
DR. BR. GAIŽIUNAS
GYDYTOJAS IR CHIRURGAS
4055 ARCHER AVENUE
(Kampas Archer ir California Ave.)
VAL.: 2—4 po pietų ir 6—8 vakare, šeštadieniais 2—7 p.p., išskyrus sekm.

Telef. Ofiso ir rezid. WAlbrook 5-3388
DR. S. GEŠTAUTAS
GYDYTOJAS IR CHIRURGAS
2624 West 71st Street
(Kampas 71 & Talman Ave.)
Priėmimo valandos: Kasdien nuo 7 iki 9 vak. Sekmadieniais tik susitarus.

Rezid. telef.: INterocean 8-8732
Ofiso telef.: INterocean 8-7654
DR. K. GUDAITIS
GYDYTOJAS IR CHIRURGAS
Chirurgija ir moterų ligos
10756 SO. MICHIGAN AVE.
Val.: Kasdien 9-12 val. ryto, 1-4 val. p. p., ir 6-8 val. vak., išskyrus trečiad. Šeštad 10-3. Kitu laiku — susitarus.

Rezid. tel.: STewart 3-4511
Ofiso telef.: YArds 7-1166
DR. J. GUDAUSKAS
GYDYTOJAS IR CHIRURGAS
756 WEST 35th STREET
Kampas Halsted ir 35-tos gatvės
Valandos: 1-4 p. p. ir 6:30-8:30 val. kasdien. Trečiadieniais uždaryta.
Šeštadieniais nuo 1 iki 4 po pietų.

DR. A. JENKINS
PHYSICIAN AND SURGEON
(Lietuvis Gydytojas)
2500 WEST 63rd STREET
Ofiso val.: kasdien nuo 2—4 po pietų ir 7:30—9 vakaro.
Trečiad. ir šeštad. uždaryta.
Ofiso telefonas: PRospect 6-3838
Rezid. telefonas: REpublic 7-9199

GRovehill 6-1595
Dr. Aldona A. Juska
AKIŲ LIGŲ SPECIALISTĖ
IR PRITAIKO AKINIUS
Valandos: 9-12, 7-9 pagal susitarimą, išskyrus trečiadienius ir šeštadienius.
2422 W. MARQUETTE ROAD

Ofiso ir buto telef.: OLympic 2-1381
DR. F. V. KAUNAS
DR. J. VAITAITIS
GYDYTOJAI IR CHIRURGAI
1407 SO. 49th COURT, CICERO
Kasdien 10—12 ryto ir 5—8 val. vak.
Šeštadieniais 10—2.

Tel.: ofiso GR 6-4322. Rez.: HI 5-2626
DR. JOSEPH W. KADZEWICK
(LIETUVIS)
GYDYTOJAS IR CHIRURGAS
Priėmimo valandos tiktai susitarus: nuo 2 iki 4 v. p. p. ir nuo 7 iki 9 vakaro, išskyrus trečiadienius.
MANOR MEDICAL ARTS BUILDING
6400 SO. KEDZIE AVE.

Telef.: Ofiso ir buto OLympic 2-4159
DR. P. KISIELIUS
GYDYTOJAS IR CHIRURGAS
4938 W. 15th Ave., Cicero, Ill.
Kasdien 1-3 val. ir 6-8 val. vakaro.
Šeštadieniais 12—4 val.
Butas: 1526 So. 49th Ave., Cicero, Ill.

— Kas miręs, o negimęs? — Atsakymas MĮSLIŲ KNYGOJE. Knygą gausite Naujienose tik už $1.00.

Ofiso telefonas: LAfayette 3-3210
Jei neatsiliepia šaukite KEdzie 3-2868
Dr. Emily V. KRUKAS
GYDYTOJA IR CHIRURGĖ
4146 SO. ARCHER AVENUE
Val.: kasdien po pietų nuo 12—2:30
Daily afternoons.
Vakarais: pirmad., antrad., ketvirtad. 6—8:30. Trečiadieniais tik susitarus.

Dr. A. Valis - Labokas
GYDYTOJAS IR CHIRURGAS
Spec. Moterų Ligos
3267 SO. HALSTED STREET
Telefonas: DAnube 6-1125
Valandos: 1-4 ir 6-8 vakaro.
Šeštadieniais 1-4 val. po pietų.

Telefonai: Ofiso GRovehill 6-5399
Rezidencijos: PRospect 6-4732
DR. A. MACIŪNAS
GYDYTOJAS IR CHIRURGAS
Spec. chirurginės ligos
2423 WEST 63rd STREET
(kampas 63rd ir Artesian)
OFISO VAL.: 2-4 ir 6-8 val. po pietų kasdien. Šeštadienį 2-4 val.
Trečiadieniais ir sekmad. uždaryta.

Dr. Julia Monstavičius
GYDYTOJA IR CHIRURGĖ
10748 So. Michigan Avenue
Tel.: PU 5-6766—Rez. tel.: EN 4-4979
Darbo valandos: nuo 6 iki 9 val. po pietų kasdien, išskyrus trečiadienius.
Šeštadieniais nuo 1 iki 4 val. po pietų.

DR. CONSTANCE O'BRITIS
PHYSICIAN AND SURGEON
2408 WEST 63rd STREET
Tel.: HEmlock 4-5524
Hours by appointment only.

Dr. Juozas PAUKŠTYS
DANTŲ GYDYTOJAS
4253 ARCHER AVENUE
(įėjimas iš Whipple St.)
Valandos: kasdien 10-12, 2-6 p. m. 7-9 p. m. Šeštadieniais 10-12.
Trečiadieniais uždaryta.
Tel.: LA 3-4949, namų CE 3-7786

DR. STRIKOL
GYDYTOJAS IR CHIRURGAS
4645 SO. ASHLAND AVENUE
Ofiso valandos: nuo 2—4 ir 6—8; Ser., Subat. ir Nedėl. tik susitarus.
Ofiso telefonas: YArds 7-4787
Namų telefonas: PRospect 6-1930
Jei neatsilieps viršutiniai telefonai, šaukite MIdway 3-0001

Tel. ofiso: CLiffside 4-2896
Rez.: LAfayette 3-1172
DR. P. ŠTRIMAITIS
GYDYTOJAS IR CHIRURGAS
1724 WEST 47th STREET
(kampas 47th ir Hermitage)
Priėmimo val.: 2-4 ir 6-9 val. po pietų, šešt. 2-6 v. p.p., išskyrus sekmadienius.

Telefonai: ofiso CLiffside 4-0253
Rezidencijos: GR 6-8876
DR. A. Z. ŠAULYS
GYDYTOJA IR CHIRURGĖ
4645 S. ASHLAND AVE. (kamb. 211)
Pirm., Antr., Ketv. ir Penktad. 6:30—8:30 val. vak. Šeštadienį 2—4 v. p. p.

DR. VYT. TAURAS-TUPČIAUSKAS
GYDYTOJAS IR CHIRURGAS
Bendra praktika, spec. Moterų ligos.
Ofisas ir rezidencija: 2410 W. 51st St.
(antras namas nuo Western Ave.)
Ofiso ir rezid. telef.: PRospect 8-1223
Ofiso val.: Pirm. 8 — 10 v. v. Antr., Treč. ir Penkt. 6—9 v. v. ir Ketv. ir Šeštadienį 2—4 val. po pietų.

DR. V. P. TUMASONIS
GYDYTOJAS IR CHIRURGAS
CHIRURGINĖS LIGOS
Ofiso telef.: HEmlock 4-2123
6255 SO. WESTERN AVENUE
Rezid. telef.: PRospect 6-8484
Val.: 2-4 po pietų ir 7-9 vak. Šeštad. 2-4 po pietų. Treč. ir sekm. uždaryta.

Tel.: ofiso ir rez. PRospect 6-9400
Dr. Ona Vaškevičius
(VAŠKEVIČIŪTĖ)
GYDYTOJA IR CHIRURGĖ
6248 SO. KEDZIE AVENUE
Val.: kasdien nuo 1—3 popiet ir nuo 6—8 val. vakaro; šeštad. 1—4 popiet; trečiadienį ir kitu laiku tik susitarus.

Tel.: ofiso VI 2-1581; rez.: VI 2-0742
DR. V. VILEIŠIS
GYDYTOJAS IR CHIRURGAS
802 WEST 31st STREET
(kampas Halsted ir 31-os gatvių)
Priėmimo valandos: 2-4 ir 6-8 val.
Šeštadieniais 2-4 val. po pietų.
Sekmadieniais uždaryta.

DR. BRUNO J. ZUBRICK'AS
GYDYTOJAS IR CHIRURGAS
2951 WEST 63rd STREET
(netoli Sacramento Ave.)
Valandos: 2—4 po pietų ir 7—9 vak., treciad. ir sekmad. pagal susitarimą.
Telefonas: HEmlock 4-7899
Namų tel.: HIlltop 5-2557

P. ŠILEIKIS, O. P.
ORTHOPEDAS-PROTEZISTAS
Aparatai - Protezai, Med. Bandažai. Speciali pagalba Kojoms (Arch Supports) ir t. t.
Val.: 9—4 ir 6—8. Šeštadieniais 9—1.
ORTHOPEDIJOS TECHNIKOS LAB.
1911 W. 59th St., Chicago 36, Illinois
Tel.: PRospect 6-5084

SVEIKATOS UŽ PINIGUS NENUPIRKSI

Bet už labai smulkius pinigus Naujienose galite įsigyti knygą, kuri Jums visuomet padės išsaugoti Jūsų milijonais neįkainojama sveikata. Dr. J. A. Karaliaus, 174 puslapių, NAMŲ DAKTARAS kainuoja tiktai $1.00. Pirkdami NAMŲ DAKTARĄ šią vasarą, gausite prancūzų klasiko Emile Zola 292 puslapių romaną DARBAS visiškai veltui. Užsakymus su perlaidomis ar money orderiais siųskite: Naujienos, 1739 So. Halsted St.

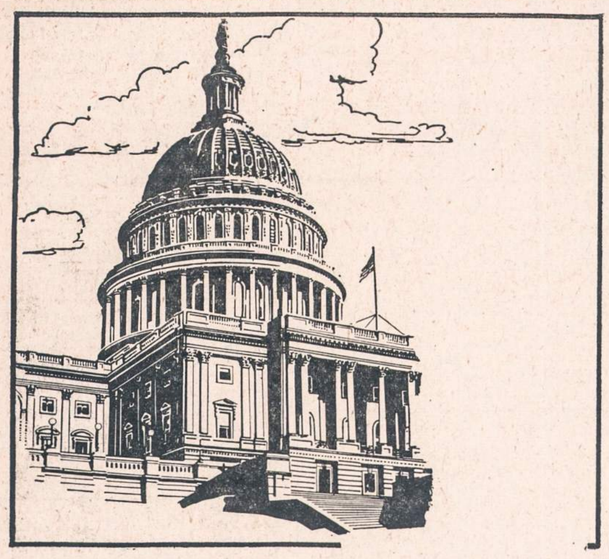

Universal Savings
& Loan Association

Yra stipri ir patikima

Stiprumas ir patikimumas yra esminiai visuomenės gerbūviui augti. UNIVERSAL SAVINGS & LOAN ASSOCIATION didžiuojasi savo nuolatiniu 32 metų visuomeninės tarnybos rekordu. Pas mus esamos taupomosios sąskaitos ne vienai šeimai sudaro saugumo pamatą.

Dividendus iš santaupų mokame kas šeši mėnesiai. Šiuo metu jie yra aukštesni, negu kitur.

Esame patikimas visuomenės narys su geru vardu, pagrįstu teisingais patarnavimais ir suteikta pagalba. Esame apylinkės gyventojų finansinė įstaiga, kurią mūsų klientai laiko savo draugu.

FEDERAL HOME LOAN BANK SYSTEM — MEMBER

Esame Federal Savings & Loan Insurance Corporation narys. Mūsų indėliai apdrausti iki $10,000.00

FEDERAL SAVINGS AND LOAN INSURANCE CORPORATION — SAFETY OF YOUR SAVINGS — INSURED — UP TO $10,000

Universal Savings
& Loan Association

1800 S. Halsted St., Chicago 8, Ill.
HAymarket 1-2028

RAKANDAI

ILGIAU TARNAUS
GRAŽIAU ATRODYS IŠ
LIETUVIŲ BENDROVĖS
KRAUTUVĖS

PROGRESSIVE FURNITURE Co.

4181-83 ARCHER AVENUE
Tel.: LAfayette 3-3171
Brighton Parko Kolonijoje.

KAS DIENĄ ČIA RASITE DIDŽIAUSIAS PREKIŲ VERTYBES

Naujausių madų, geryjų išdirbysčių rakandų, kaurų, pečių, televizijos aparatų, refrigeratorių, plovyklų, vaikams rakandų ir visų kitų namam reikmenų. LENGVI IŠSIMOKĖJIMAI PRITAIKOMI VISIEMS.

MUTUAL FEDERAL SAVINGS — SAVINGS INSURED UP TO $10,000

Mutual Federal Savings
REKORDAS

- ★ Įsteigta 1905 metais.
- ★ Per 50 metų ši bendrovė pergyveno karus, ekonomines depresijas, panikas ir krizes, bet savo taupytojams išmokėjo kiekvieną sutaupytą dolerį.
- ★ Aukštus dividendus visada mokėjo ir moka be pertraukos
- ★ Skoliname pinigus namams statyti, pirkti ar taisyti.
- ★ Pinigams padėti nereikia važinėti. Juos galite pasiųsti paštu. Mes apmokėsime ir pašto išlaidas.
- ★ Pradėkite taupyti ŠIANDIEN!

FEDERAL SAVINGS AND LOAN ASSOCIATION

Chartered and Supervised by the United States Government

2202 W. Cermak Rd., Chicago 8, Ill.

Phone VI 7-7747

John J. Kazanauskas, Pres.

Įstaigos valandos: Kasdien nuo 9-tos ryto iki 5 val. po pietų. Ketvirtadieniais nuo 9-tos valandos ryto iki 8 val. vakaro. Šeštadieniais nuo 9 val. ryto iki 1 val. po pietų. Trečiadieniais visai neatidaroma.

TRUMPAI

— **Kultūros Fondo iniciatoriai** neseniai gavo oficialų pranešimą, kad Bridgeporte (Chicagoj) dail. J. Pautieniaus rūpesčiu sudarytas K. Fondo rėmėjų būrelis, kurio tikslas surinkti steigiamai lietuvių tautinės kultūros institucijai apvalią ir vienkartinę 1000 dol. sumą. Per šį būrelį K. Fondą remti pasižadėjo: A. Gintneris, Dr. K. Pautienius, J. Andrašiūnas, arch. J. Mulokas, J. Pautienius, Dr. J. Starkus, kun. B. Sugintas, V. Jodka, A. Galdikas, J. Rimašauskas, J. Kareckas, J. Tričys. A. Gintneris ir J. Rimašauskas sutiko paaukoti po 100 dol., o kiti ne mažiau kaip po 25 dol. Vienas amerikietis lietuvis, kurio pavardė tuo tarpu neskelbiama, pažadėjo formaliai įkurtam K. Fondui 1000 dol. Antrasis lietuvis, realizavęs savo turtą, po pusmečio ar po metų irgi įnešiąs į K. F. iždą 1000 dol., bet jo pavardę laikinai prašė dar nutylėti. Taigi steigiamame K. Fonde šiuo metu yra (oficialiais pažadais) per 4000 dol. (T.)

— **Viktoro Hugo** knyga "Vargdieniai", buvusi išleista Lietuvoje keliais tomais, dabar žadama greitai išleisti Chicagoje antrąja laida.

— **Jonas Čėsna,** 2418 W. 46 Place, sugalvojo naują šelpimo būdą Vasario 16 Gimnazijos buvusiems geriausiems mokiniams Lidijai Zandovaitei ir Alfonsui Brinkiui, kurie jau įstojo į Bonnos universitetą, bet neturi lėšų toliau mokytis. Jisai kreipėsi į 60 asmenų Chicagoje laiškais, prašydamas juodu paremti vienkartine auka ir pasižadėti mėnesiui mokėti po 50 ct. Pasirodo, kad lietuviai suprato studentų sunkią materialinę padėtį ir parėmė Jono Čėsnos sugalvotą šelpimo būdą. Aukos ir pasižadėjimai pradėjo plaukti iš numatytų asmenų Chicagoje.

— **Suvalkiečių Draugijos valdybą** šiemet sudaro: Adelė Burbienė (pirmininkė), Antanas Markauskas, Jonas Utara, Jonas Puniška, Vytautas Utara ir Ona Švirmickienė. Draugija turi savo chorą ir atskirą jo valdybą. Dažni susirinkimai, minėjimai, parengimai, paskaitos ir gegužinės sudaro draugijos kultūrinį gyvenimo lauką. Draugija turi daug ir veiklių narių, kurie valdybai padeda sukti bendrą judėjimo ratą.

— **Bridgeporto LB Apylinkės** susirinkime, kuris įvyko birželio 4 d. Lietuvių Auditorijoje, kalbėjo ir mokyt. A. Gulbinskas apie Vasario 16 Gimnazijos namų vajaus komisijų organizavimą prie LB apylinkių. Buvo sudaryta komisija iš 10 asmenų, kurios pareiga būtų pravesti rinkliavą aukų lapais Bridgeporte.

— **Chicagos Vasario 16 Gimnazijos Namų Vajaus Komitetas** jau dirba dveji metai. Daug surinkta pinigų, bet dar jų trūksta. Daugelis asmenų dar negrąžino aukų lapų. Prašoma tai padaryti artimiausiu laiku. Tokį komitetą sudaro: mokyt. A. Gulbinskas, mokyt. K. Matusevičius, inž. J. Stankus, Dr. J. Bajerčius, teisin. P. Kavaliūnas. Nariai: Milašiūtė ir Ausiukaitytė. Kontrolės komisija: mokyt. T. Blinstrubas, agr. Vl. Velža ir V. Abramikas.

— **Ekonominė LB Taryba,** kuri buvo sudaryta paskutiniame susirinkime, jau išsirinko savo laikinąją valdybą iš penkių asmenų. Taryba veiks prie Chicagos LB Apygardos Valdybos, kuri paskiria savo atstovą. Dabar tokiu yra vienas vicepirmininkų — J. Švedas. Pati taryba numatyta sudaryti iš daugelio asmenų. Išrinktieji valdybon asmens pareigomis pasiskirstė šiaip: Dr. K. Šidlauskas — pirmininkas, P. Dirkis ir J. Bubelis — vicepirmininkai, A. Gintneris ir Jurgis Janušaitis — sekretoriai.

— **Dail. J. Pautienius** neseniai buvo iškviestas J. Bačiūno į Tabor Farmą, Sodus, Mich. Praleidęs savaitgalį su rašyt. V. Alanto šeima, dain. Baranausku, Kublicku, Grišmanausku ir kitais svečiais, pradėjo dirbti, kaip dailininkas, piešti "Jūrų žirgą ir undines". (G.)

— **Rožė Mazeliauskienė,** gyv. Bridgeporte, atšventė savo 50 metų sukaktį, kaip gyvena Amerikoje. Ji priklauso vietos organizacijoms ir yra veikli narė, padeda ir paremia šalpos darbe. Ji pati yra knygos mėgėja ir daug skaito.

— **LB Brighton Parko Apylinkės Valdyba** paskutiniame posėdyje nutarė sudaryti komisiją parinkti aukų lietuvių gimnazijos rūmams Vokietijoje išpirkti. Į komisiją pakviesta: S. Semėnienė, Kavaliūnienė, agr. Vl. Velža ir J. Žvynys. Be to, numatyta pakviesti iš šios apylinkės jaunimo organizacijų ateitininkų ir skautų atstovus.

— **Lietuviai prekybininkai** — Pempė su Virpša, Penčyla, P. Petrauskas, Gydas, Siliūnas, M. Zimnys, Kanisauskas, J. Grybienė ir M. Račkuvienė savo aukomis parėmė Gintaro jaunių komandos sportininkus ryšium su kelione į sporto olimpiadą New Yorke. Jaunieji krepšininkai New Yorke laimėjo pirmą vietą ir grįžo kaip jaunių meisteris ir Chicagai parvežė pareinamąją dovaną. (Ž.)

— **Adolfas Kriaučeliūnas,** gyv. 131 St. and State Road, jau išsirgo apie porą mėnesių. Gerai, kad buvo apsidraudęs, tai gavo paramą iš apdraudos kompanijos.

Įvairios žinios

— 28 m. amžiaus E. Burrell, 3853 Langley, buvo suimtas, kai detektyvas jį pastebėjo ties 35 ir State tramvajuje kišant ranką į moteriškė rankinuką. Pasikėsintojas vogti buvo nubaustas $200 bauda.

— Dr. D. D. Henry, naujai išrinktas Illinojaus universiteto prezidentas, pareiškė, jog universitete profesorių tarpe neturi būti vietos komunistams, nes jie "nėra laisvi veikti ir todėl negali būti mokslininkai amerikinės tradicijos prasme".

— Brownell School, 6509 Perry Ave., mokyklos apie 200 mokinių paskutinę mokslo dieną apmėtė beinančius iš mokyklos mokytojus akmenimis, o apie 50 mokinių, kai kurie peiliais apsiginklavę, "palydėjo" mokytoją Mrs. Connelly į jos namus. Sakoma, kad šios riaušės kilusios, kai buvusi paskirta nauja mokyklos vedėja Mrs. Williams, kurios pusę mokiniai palaiką. Apie 17—20 mokytojų protestavo dėl Williams paskyrimo ir ėjo pas burmistrą Daley skųstis.

— Ravinia Parko koncertai prasideda šiandien 8:30 v. v. Bus Chicagos simf. orkestro pateikti Bacho, Strausso (Don Juan), Bethoveno kūriniai.

IŠ CHICAGOS IR APYLINKIŲ

Vaikpalaikiai uždegė mokyklą

Dolittle Grade School, 525 E. 35th, buvo padegta ir padaryta pastatui nuostolių $27,000 sumai. Tai buvo viena didžiausių pradinių mokyklų.

Ji buvo padegta sekmadienio naktį, ir pirmadienį negalėjo prasidėti numatyti vasaros kursai. Nėsą abejonės, jog padegimas yra paauglių darbas.

Mokykloje buvo sudeginti į krūvą sunešti dokumentai, suskaldytos lentos, sulaužyti stalai, sienos aplaistytos rašalu.

Ryšium su didėjančiu nepilnamečių vandalizmu apskrities viršininkas Lohman ir policijos vadas O'Connor pažadėjo imtis griežtesnių priemonių. Juodu abu padidino savo štabus kovai su nepilnamečių nusikaltimais. Valstybės gynėjas Gutknecht sako, jog sugautieji nusikaltėliai jaunuoliai būsią griežtai persekiojami. Jis pažymi, jog prieš 20 metų jaunuolių nusikaltimų čia būta daug mažiau.

Iš plėšikų "laisvų varžybų"

Jaunas vyriškis įėjo į restoraną 225 S. Wabash ir padavė kasininkei raštelį, kuriame buvo parašyta: "Tai apiplėšimas. Tik padaryk kokį garsą, ir šis revolveris padarys dar didesnį". Kasininkė Mrs. Robins pažvelgė į į ją atgręžtą revolverį ir skaitė toliau: "Elkis, lyg aš būčiau klientas, sudėk visus savo žaliukus į šį maišą, ir aš jus patikinu, kad jūsų neliesiu. Nepaklausyk manęs, ir aš tave nušausiu kaip šunį.

Mrs. Robins sudėjo iš kasos $400.00 į maišiuką, ir banditas pridėjo žodžiais, kad ji nesakytų policijai, kaip jis atrodąs, nes jis atėjęs ją nušausiąs.

Po to plėšikas išėjo. Apie 100 svečių visai nei nepastebėjo, kad čia būta kokio apiplėšimo.

Iš plėšiko pavaizdavimo esą matyti, kad jis bus buvęs tas pats, kuris birželio 10 d. apiplėšė įstaigą 65 W. Monroe, išnešdamas apie $400.00.

Iš karto pasiūlė policininkui $25,000

Dėl eismo taisyklių nesilaikymo policininkas Lukaszewski sulaikė moterį, bevažiuojančią LaSalle gatve ties Jackson. Bet ji tuojau pareikalavo, kad jis ją pristatytų jo viršininkui.

Kai ji buvo nulydėta į Soldier Field policijos nuovadą, budįs kpt. Duffy pastebėjo, kad moteriškė vežėsi su savimi netoli ketvirčio milijono dolerių banknotais. Dar didžiau Duffy nustebo, kai moteriškė pareiškė, jog jis galįs nuo šio momento jai dirbti, gaudamas $25,000 per metus; kad tai ne juokais, ji tuojau pat pasiūlė paimti iš jos $10,000.

Buvo pakviestas jos advokatas, kuris reikalą atšaldė, pareikšdamas, jog moteriškė davusi "eilę iracionalių pareiškimų". Pinigai buvo nugabenti pašaukus šarvuotą Brink auto. Moteriškė nepasakė, iš kur paėmusi pinigus, tik pasakė, jog jie esą jos vyro. O tas yyras yra tiriamas vienoje Chicagos psichiatrinėje ligoninėje.

Moteriškės pavardės nepranešama.

Įtaisytos visos sirenos

Chicagos mieste jau įtaisytos visos sirenos įspėti gyventojams nuo besiartinančių priešo lėktuvų. Jų yra 98 ir jos girdimos 95% Chicagos plote.

Sirenos buvo pradėtos steigti 1952 m. sausio mėnesį, sudarius $339,000 fondą iš miesto ir federalinių lėšų, kurių teišleista iki šiol 65%. Sirenos galimos paleisti iš miesto rotušės alermo centrinės, o taip pat galima paleisti kiekvieną sireną atskirai.

CLASSIFIED ADS.

HELP WANTED — MALE
Darbininkų Reikia

Reikalingi 4 patyrę karpenteriai statybos darbams. Rašykite į

NAUJIENAS, Box 4645,
1739 S. Halsted Street, Chicago 8, Illinois

REIKIA
NAKTINIŲ VALYTOJŲ

Galinčių plauti ir šluoti 40 valandų darbo savaitė Krautuvėje pirkiniams privilegija ir daug kitų naudų

Kreiptis į

Employment office
9-tas aukštas

THE FAIR
State ir Adams Streets

AR NORITE PRADĖTI SAVO BIZNĮ? Reikalingi lietuviškai kalbą vyrai pardavinėti tavernoms prekes—(supplies). Turi turėti savo automobilį. Vakarais, šeštadieniais ar pilnas valandas. Gera proga.
YANKEE FOOD PRDTS.
4643 So. Halsted St.
LI 8-8800, vakarais RE 5-4755

REIKALINGAS Real Estate agentas. Privalo turėti automobilį. Gera proga tinkamam vyrui.
SVOBODA REAL ESTATE,
3739 West 26th Street

RENTING IN GENERAL
Nuomos

NUOŠALIAU išrenduojamas gražus, šviesus kambarys vyrui. Visi patogumai. Nuoma $9, — savaitei. 3348 So. Bell Ave., FRontier 6-0749.

IŠNUOMOJAMAS furnišuotas kambarys su visais patogumais.
5526 So. Washtenaw Ave.

BUSINESS CHANCES
Biznio Progos

SAVININKAS parduoda maisto ir mėsos krautuvę su pajamų nuosavybe. Puiki vieta ir gerai einąs biznis. Prieinama kaina.
Skambinkite VI 7-8155

45 & Wood parsiduoda maisto krautuvė ir geras mūr. namas. Prie krautuvės yra 4 kamb. butas. 6 dideli kamb. viršuje. Naujas muro garažas. Parsiduoda už geriausią pasiūlymą.
YA 7-3895

MISCELLANOUS FOR SALE
Įvairūs Pardavimai

GREITU laiku bus pardavinėjama V. Mikolaičio-Putino "Altorių Šešėly" romanas 3-se dalyse, įrištas. Kurie užsisakys iš anksto kaina $5,— vėliau bus brangiau. A. Ragauskas, 3029 So. Emerald Ave., Chicago, Ill.

PERSONAL
Asmenų ieško

MES paieškome John Strelcis (Strelchus), gimusio Lietuvoje apie 1880 m. Nuo 1914 m. iki 1928 m. jis gyveno Chicagoje. Jis buvo vedęs Anna Karpauskas. Paskutinė žinoma jo gyvenamoji vieta buvo Cicero, Ill. Bet kuri informacija, liečianti jį, gyvą ar mirusį, bus tinkamai įvertinta ir atlyginta. Žinios skubiai ir būtinai reikalingos. Būsime dėkingi už greitą atsakymą. Rašykite: Box 4642, Naujienos, 1739 So. Halsted St., Chicago 8, Illinois.

AUTOMOBILES—TRUCKS
Automobiliai — Sunkvežimiai

VIKTORO KOŽICOS
lietuviška gazolino stotis ir auto taisymas
CALL-ME-MOTORS Co.
5759 S. WESTERN AVE. RE 7-9533
Atliekami motoro remontai, lyginimo, dažymo darbai ir keičiamos dalys.

PAINTERS AND DECORATORS
Maliavotojai ir Popieriuotojai

JONAS PLEIRYS
DAŽYTOJAS - KONTRAKTORIUS
Dažome naujus ir senus namus iš oro ir vidaus. Restoranus, sales ir kt.
Skambinkite: PRescott 9-0225
10046 S. LOWE AVE., CHICAGO

JOE RAMA
Maliavoja ir popieriuoja naujus ir senus namus iš oro ir vidaus.
Pašaukite:
WAlbrook 5-4296

— Berankiai, bekojai lietuviai karo invalidai tremtyje laukia Tavo pagalbos. Aukok jiems!

— NIEKUR KITUR. — Niekur kitur nerasite tokių gerų rašomų mašinėlių, foto, radio aparatų, gintaro ir kitokių prekių dovanoms, kaip kad pas J. Karvelį, 3322 So. Halsted St., YA 7-0677. (Skelb.)

REAL ESTATE FOR SALE
Namai, Žemė — Pardavimui

DIDŽIULIS viešbutis, labai gerame stovyje, gražioje vietoje prie bulvaro. 41 vienetas. Garantuotos metinės pajamos $19,000. Proga skubiai nupirkti už $68,000. Savininkas duoda morgičius.

Chicagos vakaruose, kaip naujas 3 gražių butų mūrinis namas su idealia patalpa bet kokiam bizniui. Vertės $41,000, atiduoda už $36,000.

Jeigu galvojate įsigyti 4 didelių butų mūrinį namą — nepraleiskite progos! Vienas savininkas tokį namą, ir dar Marquette Parke, atiduoda už geriausią greitą pasiūlymą.

Mūr. 5 did. kambarių bungalow su 2 insuliuotais kambariai ir toiletu viršuje. Aut. šild. karštu vandeniu alyva. Patogus dvigubas garažas. Parduodamas, nes savininko darbovietė perkeliama. Mozart ir 62nd St. $18,000

P. LEONAS
REAL ESTATE
2735 WEST 71 STREET
PRospect 8-0097

KAS perkant arba parduodant namus norite sąžiningo ir lietuviško nuoširdaus patarnavimo kreipkitės į:
VENTA REAL ESTATE
4409 So. Fairfield Ave.
Tel.: LAfayette 3-3881
Kasdien: 9-12 ir 4-7 val. vakaro.
Šeštadieniais 9 ryto iki 8 val. vak.
Trečiadieniais uždaryta.
IKI BIRŽELIO MĖN 27 DIENOS SKAMBINTI VINCENNES 6-9446

DIDELIS namų, biznių, apartmentų, sklypų pasirinkimas. Sudarome morgičius, paskolas, nuosavybių dokumentus. Nemokamai teikiame informacijas ir patarimus. Teirautis pas:
Z. UMBRAŽŪNAS
F. H. Halvorsen Co.
3145 W. 63rd St. HEmlock 4-4300
POrtsmouth 7-2009

Prieš pirkdami ar parduodami namus, atlankykite mus
KUTRA - NORKUS REALTY
2405 WEST 51st STREET
WAlbrook 5-5030 — RE 7-7321 (vak.)
PRospect 8-3579 (vak.)

PARDUODAMAS 2 aukštų medinis namas, plytų formos apkalimas; uždari porčiai, naujas stogas ir vandentekiai; cementinis beismontas; 2 nejudomos skalbyklos, kubilas karštam vandeniui; 1½ auto garažas. Šildymas gazu. Tinkamas pasiūlymas priimtinas. Savininkas išvažiuoja.
1701 So. Morgan Street.

2 BUTŲ MEDINIS, 5 kambariai pirmame, 4 kambariai antrame aukšte. $8,500. 4533 So. Talman Ave. Šaukit REpublic 7-0188, matykit J. Krafcisin.

NORINTIEJI PARDUOTI IKI 2 BUTŲ NAMĄ BRIDGEPORTE SU PASIULYMAIS KREIPKITĖS PAS MUS. TURIME DIDELĮ PAREIKALAVIMĄ.
JOS. MOZERIS
REAL ESTATE
3430 SO. HALSTED ST.
CLiffside 4-0104

CONTRACTORS - BUILDERS
Namų Statytojai ir Taisytojai

KONTRAKTORIUS
STANDARD BUILDERS, INC.
726 W. 18th Street Chicago 16, Ill.
A. GINTNERIS, pirmininkas
V. PETRAUSKAS, statybos vedėjas.
CH 3-1535
Lietuvių Statybos Bendrovė stato namus pardavimui, pagal užsakymus ir atlieka remonto darbus.

NAMŲ REMONTAS
(REMODELING)
Atlieku cemento, karpenterio, mūro ir kitus darbus. Iki $2,500 nereikia nieko įmokėti, o už didesnius darbus susitarsime.
Dirbu Chicagoje ir priemiesčiuose.
PETRAS POCIUS
6828 So. Maplewood Ave.
REpublic 7-1223

MISCELLANEOUS
Įvairūs Dalykai

LIETUVIŠKA APDRAUDŲ AGENTŪRA
Gyvybės, ligoninės, automobilių, baldų, namų ir visos kitos apdraudos—asmenims, profesionalams ir biznio įstaigoms. Laisvas pasirinkimas kompanijos ir apdraudos rūšies. Nemokamas patarnavimas ir informacija. Valstybės patvirtintos kainos. Smulkesniai informacijai gauti skambinkite, rašykite, užeikite:
JONAS KIRVAITIS
INTERSTATE INSURANCE AGENCY
5900 S. Ashland Ave., Chicago 36, Ill.
Tel.: WAlbrook 5-5671

AGENTŲ IR BROKERIŲ DĖMESIUI!
Prieš drausdami kitur, pasiteiraukite pas mane. Pirmaeilės kompanijos —aukščiausi komisai. Savi pas savus!

PIRKITE JAV TAUPYMO BONUS.