ORAS

Giedra, dieną virš 85 laipsnių, naktį 66. Saulė teka 5:27, leidžiasi 8:26.

NAUJIENOS

THE LITHUANIAN DAILY NEWS

The First and Greatest Lithuanian Daily in America
NAUJIENOS
The Lithuanian Daily News
Published by The Lithuanian News Publishing Co., Inc.
1739 So. Halsted St., Chicago 8, Ill.
HAymarket 1-6100
Over One Million Lithuanians In The United States

Midwest Inter. Library Center
5721 Cottage Grove Ave
Gr.

MIDWEST INTER-LIBRARY CENTER CHICAGO

VOL. XLII | Chicago 8, Ill. | Trečiadienis, Liepos-July 13 d. 1955 m. | Price 5c | 163

AMERIKA GENEVOJ KELS APIE 20 KLAUSIMU

SENATUI ĮTEIKĖ DVI "VILTIES" REZOLIUCIJAS DĖL PAVERGTŲJŲ

Komitetas parėmė Knowlando siūlymą, o griežtą McCarthy reikalavimą atmetė, kaip ir pirmą kart

WASHINGTONAS, D. C. — Pirmadienį senatui buvo įteiktos dvi rezoliucijos apie komunistų pavergtųjų tautų išsilaisvinimą.

Rezoliucijas įteikė respublikonų senatoriai Knowland ir McCarthy. Užsienio reikalų komitetas pasisakė už Knowlando rezoliuciją, remiamą ne tik abiejų partijų, bet ir Eisenhowerio vyriausybės. McCarthy ir šį kartą nelaimėjo.

Reiškia tik išsivadavimo viltį

Knowlando rezoliucija siūloma Senatui pareikšti viltį apie tautų išsivadavimą iš svetimo despotizmo Europoj ir Azijoj, neminint nei Sovietų Sąjungos, nei paties komunizmo. Nemini nė kolonializmo, kuris Atstovų rūmų rezoliucijoj gretinamas su komunizmu, kas netiesioginiai reiškia Sovietų S-gos sugretinimą su Anglija, Prancūzija ir kitais kraštais, tebeturinčiais kolonijų.

McCarthy siūlymas griežtesnis

Nors ir žinodamas iš pirmojo bandymo prieš porą savaičių, kad jo rezoliucijai pritaria tik 3 dešiniojo sparno respublikonai, senatorius McCarthy įteikė savo pasiūlymą iš naujo ir, jį gindamas, pasakė nemaža priekaištų kaip kongresui, taip ir Eisenhowerio vyriausybei.

McCarthy pasiūlė nutraukti diplomatinius santykius su Lenkija, Vengrija, Rumunija, Bulgarija ir Čekoslovakija, ir leisti sukurti jų egzilines valdžias ir jas pripažinti.

Pavergtosios tautos sudaro pavojų taikai

Kad ir švelni Knowlando rezoliucija, bet vis tik joje užakcentuojama, jog totaliniam imperializmui laikant pavergtus milijonus žmonių Europoj ir Azijoj, susidaro pavojus ir laisvųjų tautų saugumui. Rezoliucijoj kalbama apie suvereninių teisių atstatymą ir Atlanto čarterio principų įgyvendinimą.

Žodžiai komunistam neskaudūs

McCarthy, pasižadėjęs balsuoti už Knowlando rezoliuciją, pridėjo, kad tokia rezoliucija yra tik tušti žodžiai ir visiškai neskausmingi komunistams.

Pagal McCarthy, prez. Eisenhowerio vyriausybė atsisakiusi savo išlaisvinimo politikos, deklaruotos 1952 metų rinkimų išvakarėse. Eisenhowerio vyriausybė karts nuo karto ir dabar pareiškianti užuojautą pavergtoms tautoms, nors jau seniai susigyveno su "koegzistencijos" mintim. Politika be jokio turinio, susidedanti tik iš užuojautos pareiškimų, verčianti pasaulį manyti, jog mes esame hipokritai (dviveidžiai), kalbėjo McCarthy.

Pabaigoj jis dar priminė respublikonams, jog ateinančių metų rinkimuose Rytų Europos kilmės amerikiečiai gali visiškai nusikreipti nuo jų partijos, ir kad respublikonams reikėtų nors ir šiuo klausimu susirūpinti.

— **Filipinų prezidentas Magsaysay** pageidauja daugiau JAV karo bazių savo šaly. Juo daugiau amerikiečių, juo saugiau filipiniečiams, sako prezidentas.

IŠ VISO PASAULIO

Sovietai grąžina beverčius laivus

BREMERHAVEN, Vokietija. — Paskutinėmis savaitėmis sovietų grąžinti 35 karo laivai, Amerikos paskolinti II pasaulinio karo metu, tinka tik į laužą, sako vienas laivyno karininkas. Prieš grąžinant, Sovietai išima iš laivų instrumentus ir visa, kas tik vertinga ir ką galima išimti.

Susirūpinę taikos paliaubom Laose

LONDONAS. — Tarptautinė komisija, prižiūrinti paliaubas Indokinijoj (Vietname), kreipėsi į Laos vyriausybę ir komunistų "išlaisvinimo armiją" (komunistus), kad padėtų ginklus ir paprašytų šios komisijos tarpininkavimo juos sutaikinti.

Peronas taiso bažnyčias

BUENOS AIRES. — Perono vyriausybė pradėjo remontuoti 6 katalikų bažnyčias, kurios nukentėjo per peronistų demonstracijas, ką tik numalšinus birželio 16 d. revoliuciją. Iš pradžių katalikų bažnyčios vyresnybei tai nepatiko, kad Peronas pradėjo tą darbą jos neatsiklausęs. Bet paskui davė savo sutikimą, kad ir nenoriai.

Dauguma Russelliui nepritarė

LONDONAS. — Anglų filosofas Bertrand Russell, paskelbęs 8 mokslininkų atsišaukimą — įspėjimą apie gresianti žmonijai sunaikinimo pavojų iš naujo atominio karo, kreipėsi į 20 mokslininkų. Iš jų 9 atsisakė pasirašyti jo atsišaukimą į Rytų bei Vakarų kraštų vyriausybes, o 3 visiškai nieko neatsakė.

Pajudėjo didžioji imigracija

NE WYORKAS. — Iš Vokietijos atplaukė transportinis laivas 'Gen. Langfitt' su 1,200 imigrantų. Jie važiuoja pagal Kongreso priimtą Pabėgėlių pagalbos 1953 metų aktą. Prie šio laivo dar prisijungs 10 kitų laivų. Iki liepos 1 d. jau išduota 37,642 įkeliavimo vizos. Iš viso numatyta įsileisti 214,000 imigrantų, antikomunistinių pabėgėlių ir šiaip išeivių iš Graikijos, Italijos, Olandijos ir kitur. Šie imigrantai neįeina į metines užsienio valstybių kvotas.

Susišaudė Turkų-Bulgarų pasieny

VIENA, Austrija. — Komunistinės Bulgarijos vyriausybė apkaltino Turkiją už vieno bulgarų pasienio sargybinio sužeidimą. Per Sofijos radiją buvo pagrasinta Turkijai už "provokacijų kėlimą" ir pasaulinės taikos "drumstimą" ir kaip tik 4 didžiųjų konferencijos išvakarėse.

Komunistų gresmė Azijoj

TAIPEH, Formoza. — Tautinės Kinijos spauda rašo, kad komunistai yra pasiruošę paleisti savo partizanus ne tik prieš Laos, bet taip pat ir prieš Kambodijos bei Tailando vyriausybes. Komunistai pradėję puolimus Laose tik Sovietų ir Peipingo valdžioms paliepus, norėdami atkreipti 4 didžiųjų dėmesį į Azijos problemas, rašo nacionalistų laikraščiai.

UNITED PRESS-NAUJIENŲ Photo

Penkiasdešimt Los Angeles policininkų apsupo didelę miesto krautuvę, kur buvo pasislėpę ir užsibarikadavę du banditai. Kad policija negalėtų į juos šauti, jie pasigrobė krautuvės tarnautoją, kuri sudarė jiems savo rūšies apsaugą. Vis dėlto policija vieną banditą nušovė, o kitas priverstas buvo pasiduoti, kai paragavo dujinių bombų.

Komunistai persekioja Kinijos mohametonus, Vietnamo budistus

Verčia priimti "leninizmo-stalinizmo" religiją

WASHINGTONAS, D. C. — Amerikos Balsas viename savo pranešime pateikė naujų faktų apie komunistinės Kinijos pastangas įpiršti geruoju ir bloguoju Kinijos mohametonams antireliginį galvojimą, kaip tai priderą "visiems geriems piliečiams".

Sikianko provincijos, perdėm islamiškos, komiteto pirmininkas savo pranešime apie "tautybių vieningumą" priekaištauja, jog į mohametonų tarpą yra įsibrovę antikomunistinio elemento, dirbančio kontrarevoliucinį darbą. Sikiango provincijos komunistų vado pareiškimas esąs kartu grasinimas ir kitoms religijoms, kaip budizmui, taoizmui ir krikščionybei.

Pagal Sovietų liniją

Voice of America pastebi, kad panašus valdžios nusistatymas prieš mohametonus jau seniai pastebimas ir Sovietų Sąjungoj.

Pereitais metais per Turkmenijos respublikos radiją Ašchabade buvo paskelbtas komunistų atsišaukimas, nukreiptas prieš mohametonų dvasiškius, kur tarp kita buvo pasakyta: "Norint ir toliau laikyti atsilikusių žmonių mintis užnuodytas religija, mohametonų dvasiškiai ragina tikinčiuosius, kad jie laikytųsi senųjų laidojimo papročių, lankytų kapus ir šauktų mohametonus maldai. Tie, kurie laikosi šitokių islamo religijos reikalavimų, yra tamsuoliai".

Tas pat ir šiaurės Vietname

Kitame pranešime Amerikos Balsas paskelbė Budistų sąjungos Vietname sekretoriaus Vien Quang pareiškimus spaudos atstovams apie religinės laisvės sunaikinimą šiaurės Vietname (Vietminte).

Šis budistų dvasiškis vadina komunistų sistemą nežmoniška, nes ji sukurta perdėm "moksliškai ir mechaniškai".

Prieš budistus komunistai Š. Vietname naudoja visokiausias priemones. Jie net privertę nusižudyti du budistų religijos dėstytojus, Thieu Chuu ir Vinh Tuong.

Vien Quang neįsivaizduoja, kad budistus būtų galima privesti prie "koegzistencijos" su komunistais, kadangi pasaulėžiūros skirtumas yra diametraliai priešingas.

Vėliausios Žinios

* * *

— Prez. Eisenhoweris paskyrė krašto apsaugos pasekretorium Ohio pramonininką Rubin Robertson į atsistatydinusio Robert Andersono vietą.

— Septyni Amerikos jaunuoliai iš Philadelphijos žuvo Kanados kalnuose, nuriedėjus nuo kalnų didelėms krūvoms sniego.

— Vyriausybė patikrino ir išleido iš laboratorijų vėl didoką kiekį Salk serumo, kurio užteks paskiepyti 729,000 vaikų.

— Pietų Vietname prasidėjo nauji mūšiai tarp vyriausybės kariuomenės ir privačių grupių ginkluotų gaujų.

— Į Maskvą atskrido šiaurės Vietnamo (Vietminto) prezidentas Ho Chi Minh, vyriausias Kremliaus agentas revoliucijoms Azijoje ruošti. Išlipęs iš lėktuvo Minh pasibučiavo su Bulganinu, Chruščiovu ir kitais Sovietų vadais.

— Iš Vakarų Vokietijos koalicinės vyriausybės pasitraukė du ministeriai, priklausą pabėgėlių partijai — prof. Oberlander, pabėgėlių reikalų ministeris, ir Waldemar Kraft, ministeris be portfelio.

— Sekretorius Dulles paprašė senato komiteto, skirstančio lėšas, kad jis pasiūlytų senatui pakeisti atstovų rūmų nutarimą sumažinti užsienio sąjungininkams remti biudžetą 627 milijonais dolerių.

GEORGIA UŽ ATSKIRAS MOKYKLAS BALTIESIEMS

ATLANTA, Ga. — Georgijos valstybės švietimo taryba priėmė nutarimą, kuriuo bus atleisti mokytojai, jei tik kuris nors iš jų pareikš mintį apie segregacinės mokyklų sistemos panaikinimą.

Nežiūrint JAV aukščiausiojo teismo nutarimo panaikinti segregacinę sistemą ir įvesti bendras mokyklas baltiesiems ir juodiesiems, Georgija, kaip ir kitos pietinės valstybės, nenori pasiduoti šitam sprendimui.

Atstovų rūmai nuo užsienio paramos nubraukė $627 mil.

Primeta vyriausybei švaistymą amerikiečių sudedamų pinigų

WASHINGTONAS, D. C. — Atstovų rūmai, persvarstė iš naujo biudžetą užsienio sąjungininkams remti ir jį sumažino $627 milijonais.

Prez. Eisenhoweris prašė šiam tikslui paskirti kiek daugiau kaip 3 bilijonus. Atstovų rūmai 251 balsu prieš 123 paskyrė tik 2.6 bil.

Už šitokį apkarpytą užsienio paramos biudžetą balsavo 105 respublikonai ir 146 demokratai. Prieš balsavo 70 respublikonų ir 53 demokratai.

Debatuose neatsirado nė vieno atstovo, kuris būtų gynęs Eisenhowerio vyriausybės reikalavimą. Priešingai, atstovai iš abiejų partijų prikaišiojo vyriausybei, kad ji per lengva ranka švaistosi pinigais užsieny.

Buvęs užsienio paramos fondų valdytojas Harold Stassen, dabar specialios "taikos" agentūros vedėjas, atskubėjo į Kongresą su įspėjimais, kad šitoks biudžeto apkarpymas labai pakenktų vyriausybės užsienio politikos uždaviniams.

Nutarimas perduotas svarstyti senatui. Jo komitetas, skirstąs išlaidas, pakvietė dar kartą sekretorių Dulles, ką jis gali pasakyti prašomoms sumoms apginti.

Pagrobė, užmušė 2 metų mergaitę

SIOUX CITY, Iowa. — Dvi moterys užtiko lavoną 2 metų mergaitės, Donna Sue Davis, kuri, paguldyta vakare į lovą, tėvams nepastebint išlipo ir išėjo į gatvę.

Mergaitę pagrobė koks tai išsigimėlis; pirma ją išprievartavo, paskui užmušė ir po to išmetė iš automobilio į krūmus pakelėj.

REIKALAUJA $500,000 KAM JO NEPAŽADINO

NEW YORKAS. — Frederick G. Osberne, pirklys iš Milwaukee, Wis., iškėlė teisme $500,000 ieškinį prieš Waldorf-Astoria viešbutį, kam jo nepažadino tuo laiku, kokiu jis buvo užsakęs pažadinti. Pirklys aiškina, kad per tai jis prasnaudė labai pelningą susitarimą.

PREZIDENTAS APTARĖ SU KONGRESO VADAIS JAV LAIKYMĄSI GENEVOJ

Pažadėjo nuolat informuoti apie derybų eigą

WASHINGTONAS, D. C. — Antradienį prezidentas Eisenhoweris posėdžiavo su 27 senato ir atstovų rūmų vadais iš abiejų partijų ir aptarė, kaip laikytis JAV delegacijai derybose su Sovietų Sąjungos premieru Bulganinu.

Pasibaigus konferencijai Baltuosiuose rūmuose Kongreso vadai pasakojo korespondentams, jog jie visiškai pasitiki prezidento ir sekretoriaus Dulles tinkamu Amerikos reikalų atstovavimu Genevos derybose. Vienas iš senatorių priminė, jog Baltųjų rūmų konferencijoj buvo paliesta apie 20 klausimų, kurie gali būti iškelti 4 didžiųjų konferencijoj, prie jų nepriskaitant Azijos problemų. JAV vyriausybė jų nenorinti liesti.

Vokietijos klausimas svarbiausias

Ir JAV, ir SSSR vyriausybės skelbia, jog Vokietijos suvienijimas bus pats svarbiausias ir sunkiausias klausimas, svarstomas 4 didžiųjų konferencijoj.

Kiti klausimai, kaip nusiginklavimo arba ginklavimosi lenktynių sustabdymo, yra daugiau bendro pobūdžio.

Sovietų vyriausybė, skelbdama savo nusistatymą apie svarstytinus klausimus Genevos konferencijoj, prikiša Vakarams, jog jie labai sukomplikavo Vokietijos problemos sprendimą, įtraukdami Vakarų Vokietiją į Šiaurės Atlanto Organizacijos (NATO) ir Vakarų Europos Unijos (WEU) karines sąjungas.

Kremliaus valdžia, bent prieš derybas, yra tokio nusistatymo, jog Vakarų Vokietija turi atsitraukti iš šių karinių susigrupavimų, jei Vakarai nori gauti Sovietų sutikimą skelbti laisvus rinkimus visoj Vokietijoj, įskaitant ir jos rytinę, komunistų valdomą, dalį.

Informuos visuomenę

Prez. Eisenhoweris iš ryto pasižadėjo plačiai informuoti amerikiečius apie būsimos konferencijos eigą, kad visuomenė žinotų, kaip sekasi derėtis su Sovietais.

Penktadienį, prieš išskrisdamas į Genevą, prez. Eisenhoweris dar pasakys kalbą per radiją ir televiziją.

Sovietinio ūkio menkėjimas

Lietuvos pavergėjas, griaudamas laisvosios Lietuvos ūkį, nuolat kalbėjo apie skurdą ir badą kitose valstybėse. Kai lietuvis ūkininkas, atėmus iš jo nuosavybę, varu buvo varomas į kolchozus, tada kolchozinė vergija buvo piešiama šviesiausiomis spalvomis. Štai 1952 metais gruodžio 3 dieną per Vilniaus radiją buvo skaitomos maskvinės "Pravdos" šitokios kolchozinio ūkio pagyros:

"Didelis tarybinio ūkio pažangumas matyti visai ryškiai. Be kolektyvizacijos skurstume, kaip dabar kapitalistai skursta. Mūsų ūkis tačiau yra stambiausias, produktyviausias ir labiausia mechanizuotas pasaulyje".

Tepraėjo dveji metai po šitų pagyrų ir maskviniams diktatoriams prisiėjo šaukti apie reikalą didinti gyvulių ūkį ir grūdinių kultūrų derlių, kad Sovietų gyventojams pakaktų duonos bent po penkerių metų. Iki šiol komunistinės sistemos pavergtasis buvo maitinamas propagandinėmis pagyromis, kurios, aišku, alkano žmogaus nesotino.

Maskvos propaganda apie klestintį Sovietų ūkį laisvojo pasaulio niekuomet neįtikino. Sovietų pavergtojo žmogaus išnaudojimas ir skurdas nebuvo jokia paslaptis. Tatai geriausiai liudija Sovietų pavergtų valstybių likimas. Laisvės metais Lietuva buvo pertekusi maisto ištekliais. Taip pat Latvija ir Estija. Tačiau kai šias valstybes pavergė Sovietai, jų gyventojai atsidūrė skurdo ir bado akystatoje. Nežiūrint sovietinių pagyrų ir bolševikinės propagandos, pavergtos Lietuvos ūkis šiandien yra perpus žemesnio lygio, negu laisvės metais.

Ne tik Lietuvon komunistinė sistema atnešė skurdą. Skurdas ir alkis yra nuolatinis sovietinės sistemos palydovas. Antai, pokariniais metais Sovietai pavergė Rytinę Vokietiją. Jiems atiteko pačios derlingiausios Vokietijos sritys, kaip Rytprūsiai, Saksonija, vadintos Vokietijos aruodais. Dabar ir Rytų Vokietijoje propagandistai šaukia apie klestintį gyvenimą. Tuo tarpu gyventojams stinga duonos. Derlingų žemių buvęs savininkas, tiekęs duoną visai Vokietijai, įvedus sovietinę sistemą, susidūrė su alkiu.

Maskvos užmačias vykdanti tariamoji Rytų Vokietijos vyriausybė šiomis dienomis buvo priversta kreiptis į Kremlių, ar jis negalėtų alkstantiems Rytų Vokietijos gyventojams duoti duonos. Kremliaus ginklavimuisi reikalingi optikos dalykai. Dėl to Maskva pažadėjo nuo savo gyventojų nutraukti duonos kąsnį iš iškeisti į optinius patrankoms taikiklius. E.

— **Anglijos ir Jugoslavijos** karo laivai savaitės pabaigoj pradės bendrus karinius pratimus netoli Jugoslavijos pakraščių.

Pabėgo iš laivo 85 legionieriai

Juos areštavo Egipto policija

PORT SAID, Egiptas. — Plaukiant Suezo kanalu norvegų laivui "Skaugam" su prancūzų svetimšalių legionierių daliniu, laivui sustojus, pabėgo 85 legionieriai.

Jie pasidavė geruoju Egipto policijai, kuri juos tuoj suėmė ir nugabeno į uosto policijos būstinę.

Tai pirmas atsitikimas, kad toks didelis svetimšalių legionierių būrys galėtų pabėgti. Ką su jais padarys Egipto valdžia, dar nežinia. Prancūzai reikalauja juos išduoti. Bet Egiptas gali prancūzų reikalavimo ir nepaklausyti.

Iš pabėgusių legionierių 60 buvo vokiečiai, 10 austrų, 6 ispanai, 2 belgai, 4 italai, 1 turkas, 1 marokietis ir 1 lenkas. Jie grįžo iš Indokinijos į naujas kovas Šiaurinėj Afrikoj.

Sutvarkykite Laiku Savo Automobilį
COMPLETE AUTO SERVICE
4542-44 SO. WESTERN AVENUE Tel.: CLiffside 4-0079

Sav. Stasys Dapkus, prityręs mechanikas turįs moderniausius įrengimus, gerai ir nebrangiai pataiso karoseriją ir nudažo taip pat sureguliuoja motorą, kad tau piau naudotų benziną ir alyvą. Jis šioje srity dirba nuo 1936 m., taip kad jo darbu būsite patenkinti. Namų tel.: WA 5-7580.

WHITE STAR CLUB

savininkai ponai Skrebiai, Willow Springs, Ill., patarnauja maistu ir gėrimais, nes jų užeiga randasi kitoj pusėj Tautinių Kapinių, 8258 Kean Ave. Tel.: Willow Springs 1095. Tad laidotuvių arba kitoms sueigoms mielai patarnaus. Reikalui iškilus visados kreipkitės iš anksto pas p. p. Skrebius.

Naujos Televizijos - 1956

Daug patobulintos. Rodo aiškius paveikslus, geras balsas — RCA - Victor, Zenith, Philco, Admiral, "Budrik" custom padarytos. Nepadarysi klaidos pirkęs TV iš Budriko. Aparatai veikia geriau, mokėsi pigiau, didesnė nuolaida už seną setą.

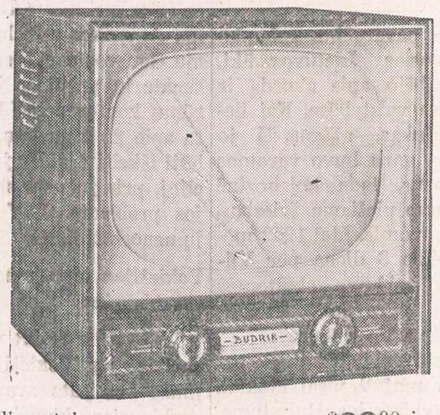

17 colių setai po ..... $88.00 ir aukščiau
21 colių setai po ..... $98.00 ir aukščiau
24 colių setai po ..... $138.00 ir aukščiau

Dykai geras rankinis laikrodėlis perkant TV vasarą pas Budriką. Budrikas parduoda Televizijas lengvais išmokėjimais — po 20 centų į dieną.

JOS. F. BUDRIK, INC.
3241 So. Halsted Street
Telef.: VIctory 2-9542

Krautuvė atidaryta ir sekmadieniais nuo 10-5 valandos.
Pirmadieniais ir ketvirtadieniais nuo 9-9:30.

Budriko Radio Valanda iš WHFC stoties, 1450 kilocycles, ketvirtadieniais nuo 6 iki 7 val. vakare.

MOVING APDRAUSTAS PERKRAUSTYMAS MOVING
IS TOLI IR ARTI
Nauji dideli trokai - Naujausi krausymo įrankiai
Ilgų metų patyrimas - Pigus ir sąžiningas patarnavimas
JUOZAS NAUJOKAITIS
2022 W. 69 St. Chicago 36, Ill. Tel. WAlbrook 5-9209

BUICK'AS

LIETUVIŠKAS

AUTOMOBILIS

PRADĖK TAUPYTI ŠIANDIEN, - TURĖSI RYTOJ!

TAIGI PRADĖK TAUPYTI ŠIOJE LIETUVIŠKOJE ĮSTAIGOJE.
Kiekvieno taupytojo indėliai yra apdrausti iki $10,000.00.

BRIGHTON SAVINGS and LOAN ASS'N.
4071 Archer Ave. Tel.: LAfayette 3-8248
(į vakarus nuo California Avenue)
CHARLES ZEKAS, Secretary
OFISO VALANDOS:
Pirmad., Antrad., Penktad. ir Sestadieniais 9:00 ryte iki 4:30 val. po pietų.
Trečiad. 9:00 ryto iki 12 val. dieną. Ketvirt. 9:30 ryte iki 8:00 val. vak.

ĮSIGYKITĖS NAUJIENOSI

PONAS VITKA IR CHEBRA

(LINKSMOS PASTABOS APIE NELINKSMUS DALYKUS)

Laikraščiuose kartais ir skaitytojai rašo; taigi ir aš skaitytojas. Skaitau šiaip sau, ne iš prievartos vieną kitą pasirinktą laikraštį, vieną kitą knygą. Kartais paskaitau ir vieną laikraštuką, geriau pasakius, įvairių pamfletų rinkinį, kuris nežinau kieno užsakytas, jau bene antri metai lanko mano švarią pastogę. Girdėjau, kad daug kas, nori ar nenori, iš kieno tai malonės tą laikraštuką gauna. Kai kas skundžiasi, kad vargo turėję, kol jo nusikratę. Aš tai daryti nemanau: viena dėl to, kad jo neužsisakiau, tai niekam nesijaučiu skolingas. O antra, už pastangas nusikratyti dar galiu būti to laikraštuko pamfletuose paterliotas.

Kai turiu laiko, tai vieną kitą isterikėlę ir paskaitau. Dažnai ir juokingų daiktų ten prirašoma. Atsimenu, bene iš Clevelando vienas irgi skaitytojas rašė, kad jis, parėjęs namo, rado savo draugą beskaitantį "Naujienas" ir besišypsantį. Girdi, ir jis pažiūrėjęs, ką ten tokio linksmo rašo. Ogi, o siaube!.. Ten rašo kažką negera apie šio pamfletų rinkinio redaktorių. Jis vargšas įpuolė į tokią isteriką, kad pagriebęs "Naujienas" ir tėškęs žemėn. Pradėjęs net kojom spardyti. Nieko sau. Pasekėjas vertas vado.

Arba yėl šio laikraštėlio juokdariai viename numeryje buvusio savo vado A. Voldemaro smegenis išstatė varžytynėms. Girdi, vot, kur smegenys! Neimkite "Naujienų" redaktoriaus smegenų, o griebkite šituos. Ot, tai smegenys!.. Nors niekad neteko girdėti, kad "Naujienų" redaktorius kada kam nors savo smegenis būtų siūlęs. Bet šio laikraštuko išstatytų smegenų vertę parodo, kad ir šie faktai: nors šunų, atsiprašau — Vilkų, gaujoms staugiant, bet įvykdyto perversmo partneris jį sugebėjo nustumti nuo valdžios ir dar koja paspyrė. Tas, matyt, turėjo dar geresnius smegenis. Arba vėl, Lietuvos valstybės tragedijos metu galvotrūkščiais dūmė į išžiotus smako nasrus. Atrodo, kad žmogaus buvusio valstybės priešaky smegenys turėjo žinoti su kuo turi reikalą.

Šio laikraštuko rašėjai, su p. redaktorium pryšaky visą laiką giriasi kovoją už pavergtą Lietuvą. Tačiau retai čia pasitaiko straipsniukas tuo reikalu. Visa jų sunkioji artilerija nukreipta, kaip ir "Vilnies", prieš ALTą, VLIKą, Grigaitį ir "Naujienas". O kartais ir dar kaip ką paterlioja. Grigaitį vadina taip sau familiariai — vardu. Manau, kad ir šio pamfletų rinkinio redaktorių reikėtų vadinti vardu. Jam tas nepaprastai patinka. Kolegiška. Bet kadangi jis mėgsta kaitelioti savo pavardę, tai ir vardą pagal jo skonį reikėtų truputį pakeisti. Taip pagal Šančių (Kauno priemiestis) Chebros vadą: Vitka.

Šis ponas Vitka daug kalba apie visų lietuvių vienybę, tačiau savo pamfletuose visu inirtimu tarp tos vienybės varo kylį. Tariasi kovojąs su komunizmu, bet čia retas straipsniokas prieš komunizmą. Kaip tik koja kojon žengia su komunistais, viską dergdamas, ką kiti lietuviškam reikalui daro. Juk jis su kitais komunistiniais laikraštpalaikiais ragino neaukoti Lietuvos išlaisvinimo reikalams vasario 16 d. proga.

Viename pamflete rašoma (ar girdite "Naujienų" skaitytojai, ką jums ponas Vitka pasakė), — kas skaito "Naujienas", visi esą Lietuvos priešai. Jūs visi garbingi lietuviai, kurie per daugelį metų nieko Lietuvai nesigailėjote; kurie susispietę apie Dr. Grigaičio vadovaujamas "Naujienas" viską darėte palengvinti tremtyje esančių brolių vargą, jus p. Vitka laiko Lietuvos priešais.

Šitas ponas Vitka (ypač pradžioje) savo pamfletų laikraštuke labai mėgo įvairiose pozose dėti savo fotografijas (visų "vadų" silpnybė) ir rašyti apie p. redaktoriaus didelius žygius ir menamai partizano nuopelnus. Ar jis kada nors yra partizaną matęs, — sunku pasakyti, bet jų vardu pakalbėti mėgsta. Ypač kitiems pagrasyti. Esą, grįžus į Nepriklausomą Lietuvą jis su savo chebra, kuriuos jis vadina partizanais, daug ką iškars, arba ir kitaip kaip nors sunaikins. Pasisaugok, ponas Vitka, kad kas nors patį nepakabintų. Lietuva pakankamai prikentėjo nuo visokių spalvų vadizmų. Atsikūrus laisvai ir demokratiškai Lietuvai visus "vadus" su raudonaisiais pryšaky gali ištikti naujas Niurenbergas.

Gal čia rašant per daug garbės teikiama šiam pamfletų rinkiniui ir jo redaktoriui p. Vitkai. Bet tiek to. Šiaip sau dėl įvairumo. Gyvenime ir klaunai reikalingi.

P. Varis

Mokslo metams pasibaigus

Būrys lietuvių baigė mokyklą

Birželio mėnesį Chicagoje eilė aukštesniųjų mokyklų baigė mokslo metus ir mokiniai gavo diplomus po nemaža energijos ir rūpesčių pareikalavusių 4 metų darbo, po nuolatinių mokytojų ir tėvų skatinimų mokytis. Čia paduosiu pluoštą lietuviškų pavardžių iš baigusių vieną aukštesniąją mokyklą lietuvių gyvenamoje apylinkėje. Tai nebus visų lietuviukų ar lietuvaičių, tą mokyklą baigusių, sužymėjimas, nes kai kurių yra pakeistos pavardės, ir negali atpažinti, ar tai lietuviai; be to, gal kai kurios pavardės mano paminėtos ir nebus lietuvių.

Turiu galvoje Thomas Kelly High School. Ją baigusių mokinių šiais metais buvo 341. Atrodo, kad 47 iš jų bus lietuviai.

Dalis lietuvių mokinių yra pasižymėję. Linksma, kad jų tarpe randame vaikų, per paskutiniuosius 5 metus čia atvykusių (tremtinių).

Ketverius metus šią aukštesniąją mokyklą ėjo, nepraleisdami pamokų, šie atžymėti mokiniai: Jura Gelažius, Vincent Izokaitis ir Jonas Žemlis. National Honor Society narių vardais pagerbti: Patricia Elsberg, Jura Gelažius, Dalia Stanaitis, Irena Veleckis, Evelyn Wells, Junė Zaleski, gal ir Frank Sautkas. Pasižymėję pučiamųjų orkestre: Ronald Pavilonis, gal ir Richard Weiss; orkestre: gal Richard Weiss. Pasižymėję pilietybės moksle (atžymėti sagutėmis): Mary Evelyn Wells, Joan Zaleski, June Zaleski, apdovanoti prisegtais ženkleliais: Birutė Bulota, Jura Gelažius, Vincent Izokaitis, Barbora Radius.

1955 m. baigė Kelly High School ir birž. 23 d. Lindbloom aukštesniosios mokyklos auditorijoje diplomus gavo: Sophie Diana Abaravičius, Birutė Agota Bulota, Marta A. Česna, Donald Raymond Dužinskas, Geraldine Marie Gasper, Petronella Gečas, Jura Bernice Gelažius, Kęstutis Alfred Girdvainis, Reginold Gybartas, Vincent Mindaugas Izokaitis, Nijolė Jablonskis, Algimantas S. Jakubauskas, Romuald Joseph Jankauskis, Anthony E. Jaruševičius, Dalią Ječius, Daniel B. Kanapackis, John Charles Kazlauskas, Daniel Edward Mankus, Audrey Marguerite Michels, Algird S. Pakeltis, Adelė Radavičius, Barbora Radius, Regina Halina Radvilavičius, Mariana Raudis, Lillian E. Santa, Frank J. Sautkus, Annette Frances Shimkus, Charles Simkus, Dolores Marie Saltis, Dalia Theresa Stanaitis, Alfred Arnold Survillas, Ingrida Tamošiūnas, Edward Robert Valintis, Irena Joana Veleskis, Mary Evelyn Wells, Judith Theresa Wilk, Barbara Joan Williams, Edward J. Zabieski, Joan J. Zaleski, June M. Zaleski, Joan Sandra Žemlis, Birutė Julija Žiblis, gal ir: Ruth M. Lukus, Martin Lloyd Zakes.

Iš čia suminėtų vieni sieks aukštesnio mokslo, profesijos, kiti eis į gyvenimą grumtis dėl kasdieninio duonos kąsnio. Ir vieniems, ir antriems geriausios sėkmės!

J. J. P.

ANDY NORBUTAS, groja "ŠALTIMIERO RADIJO", WGES programoje šį vakarą, 8-tą val. vakare, išpildydamas prašymus dėl valsų ir tango muzikos.

Naujas koplyčios savininkas

PETRAS M. BIELIŪNAS

Petras M. Bieliūnas, 4348 So. California Ave., neseniai perėmęs laidotuvų koplyčią iš J. Liulevičiaus, nusistatęs rimtai dirbti šioje srityje. Nors dar naujokas, bet sugeba paguosti liūdinčius.

P. Bieliūnas gimęs ir augęs šiaurinėje Chicagos dalyje, kuri senųjų gyventojų teigimu esanti visų lietuvių-amerikiečių lopšys. Bet šiuo metu kitos kolonijos jau yra gausesnės, ir P. Bieliūnas taip pat keliasi ten, kur yra daugiau tautiečių, nors jam tautybė nedaro didelio skirtumo, nes susikalba keliomis kalbomis.

Petras M. Bieliūnas lankė šv. Mykolo parapijos mokyklą, vėliau Tuley ir Lindbloom High School. Nuo 1941 m. balandžo mėn. iki 1945 m. spalių mėn., tarnaudamas kariuomenėje, dalyvavo II Pasauliniame kare. Petr tuos 4½ metų Petrui M. Bieliūnui teko su Medical Clearing Company ir Graves Registration būti daugelyje vietų: Pacific Islands, New Guinea, Philippines, Tokyo ir kitur.

Grįžęs po karo namo, P. M. Bieliūnas įstojo į Worsham College of Mortuary Science ir Post Graduate School of Restorative Art, kuriuos baigė 1948 m.

P. M. Bieliūnas yra Keistučio Pašalpos Klubo, Chicagos Lietuvių Draugijos, Amerikos Legiono ir daugelio kitų draugijų narys.

Sveikinu ir linkiu sėkmės naujajam Chicagos Lietuvių Draugijos nariui!

K. P. Devei'kis.

P. Čereška ilgai sirgo

Mirusysis P. Čereška kelerius metus buvo kankinamas sunkios ligos. Čereškos žmona jau keleri metai mirusi, tai P. Čereška gyveno pas savo dukterį ir žentą Sriubą, 3023 N. Kenneth Ave. Nelengva buvo dukteriai tokį ligonį prižiūrėti.

Prieš mirtį P. Čereška jau negalėjo išlipti iš lovos, ir buvo išvežtas į ligoninę, kur po 4 dienų ir mirė.

Čereška buvo pažangus žmogus, priklausė daugeliui organizacijų, kai kurių jų buvo valdybose.

Gaila, kad dar neseną žmogų užklupo liga, kurios nebuvo galima nugalėti.

V. Jelga

GUŽAUSKŲ
BEVERLY HILLS GĖLINYČIA
GĖLĖS VISOMS PROGOMS
2443 W. 63 ST.
Telef.: PR 8-0833 ir PR 8-0834

URBA
Gėlės Mylintiems, Vestuvėms, Banketams, Laidotuvėms, Papuošimams
GĖLININKAS
4180 ARCHER AVENUE
Tel.: LA 3-5800 arba LA 3-5870

LOVEIKIS
Siunčiam Gėles Telegramu į Visas Pasaulio Dalis
KVIETKININKAS
Gėles Vestuvėms, Banketams ir Pagrabams.
3316 So. Halsted St. YArds 7-7308

GĖLININKAS
(PUTRAMENTAS)
Linksmumo arba liūdesio valandoje Gražiausios Gėlės ir Vainikai. Antkapių papuošimai ir sezoninės kapams gėlės.
ROY R. PETRO (Putramentas)
5519 So. Harlem Avenue
POrtsmouth 7-9020

John F. Eudeikis
LAIDOTUVIŲ DIREKTORIUS
Seniausia ir Didžiausia Laidojimo Įstaiga
AMBULANCE DIENĄ IR NAKTĮ
4605-07 So. Hermitage Avenue
Tel.: YArds 7-1741—1742 ir LAfayette 3-9851
★
4330-34 So. California Avenue
Telefonas: LAfayette 3-0440
Mūsų radio programos šeštadieniais 9:15 ryto iš WGES, 1390 kil.
MODERNIŠKOS AIR-CONDITIONED KOPLYČIOS

Steponas C. Lackawicz
LAIDOTUVIŲ DIREKTORIUS
TRYS KOPLYČIOS
2424 WEST 69th STREET REpublic 7-1213
2314 WEST 23rd PLACE VIrginia 7-6672
10756 S. MICHIGAN AVE. PUllman 5-1270

LIŪDESIO VALANDOJE ŠAUKITE
MAŽEIKA & EVANS
LAIDOTUVIŲ DIREKTORIAI
3 ATSKIROS VĖSINAMOS KOPLYČIOS
6845 S. Western Ave. RE 7-8600-8601
Gyvenantiem kitose miesto dalyse gausim koplyčią arčiau jūsų namų.

A. PETKUS
LAIDOTUVIŲ DIREKTORIUS
6812 So. Western Avenue
1410 South 50th Avenue
CICERO, ILLINOIS
TELEFONAI:
GRovehill 6-2345-6 TOwnhall 3-2109
KOPLYČIOS VISOSE MIESTO DALYSE

NARIAI
Chicagos Lietuvių Laidotuvių Direktorių Asociacijos

AMBULANCE PATARNAVIMAS DIENĄ IR NAKTĮ.
★
TURIME KOPLYČIAS VISOSE MIESTO DALYSE.

LEONARD BUKAUSKAS
10821 S. MICHIGAN AVE. Phone: COmmodore 4-2228

VASAITIS - BUTKUS
1446 S. 50th AVE., Cicero, Ill. Phone: OLympic 2-1003

ANTANAS M. PHILLIPS
3307 LITUANICA AVENUE Phone: YArds 7-3401

PETRAS P. GURSKIS
659 WEST 18th STREET Phone: SEeley 3-5711

ALFRED VANCE
177 WOODSIDE RD., Riverside, Ill. Tel.: OL 2-5245

PETRAS BIELIŪNAS
4348 S. CALIFORNIA AVE. Phone: LAfayette 3-3572

GEORGE F. RUDMIN
3319 S. LITUANICA AVE. Tel.: YArds 7-1138-1139

P. J. RIDIKAS
3354 S. HALSTED STREET Phone: YArds 7-1911

J. JAZMINAS

Kas iš tikrųjų parašė Šekspyro raštus?

Kūrimas teorijų, kas iš tikrųjų parašė Šekspyro raštus, nėra naujas dalykas. Bloga tik tai, kad tos teorijos teorijomis ir pasilieka, kad nepavyksta rasti tikrų įrodymų.

Neseniai anglų kalba pasirodė amerikiečio rašytojo Calvin Hoffman knyga "The Murder of the Man Who was 'Shakespeare'", kurios santrauka jau anksčiau buvo atspausdinta "Esquire" žurnale. Autorius įtikinėja, kad Šekspyro raštus parašė Christopher Marlowe, žymus anglų dramaturgas ir poetas, gyvenęs 1564-1593 metais. Ta teorija iš esmės nėra nauja, naujas tik tvirtinimas, kad Marlowe iš tikrųjų nemirė 1593 metais, kaip oficialūs aktai liudija, o gyveno ir toliau pasislėpęs, ir rašė, savo raštus išleisdamas William Shakespeare vardu.

Literatūros žinovų tarpe jau seniai samprotaujama, kad Shakespeare negalėjo parašyti rastų, kurie buvo išleiti jo vardu. Apie William Shakespeare iš tikrųjų labai mažai žinoma, bet tikrai nustatyta, kad jis gimė 1564 m. balandžio 26 krautuvininko šeimoje, mažame miestelyje Stratforde prie Avon'o, vedė būdamas 18 metų, o turėdamas 21 metus jau buvo tėvas trijų vaikų. Iki šiol nerasta jokių duomenų, kad Shakespeare būtų lankęs kokią mokyklą, taip pat netikima, kad jis, būdamas neturtingas, būtų galėjęs pats apsišviesti, nes knygos anais laikais buvo nepaprastai brangios, o viešų bibliotekų nebuvo. Aplamai, apie Shakespeare kaip autorių nėra jokių žinių iki 1593 m. rugsėjo 22 d., kada pasirodė poema *Venus and Adonis*, kurios paskyrimo Southamptono kunigaikščiui pabaigoje padėta "William Shakespeare". 1594 m. pasirodė kita poema su Shakespeare vardu *The Rape of Lucrece*. Pirmas dramos veikalas su Shakespeare vardu buvo *Love's Labour's Lost*, išleistas 1598 metais, su pažymėjimu "pataisė ir papildė William Shakespeare". Tarp 1598-1623 buvo atspausdinta šešiolika dramos veikalų, kurių tik devyni turi pirmame puslapyje vardą "William Shakespeare" ar inicialus "W. S.". 1623 metais, šeši metai po Shakespeare mirties, buvo išleista didžiulė *folio* knyga (13 3/8x8½ inčų, 908 puslapių), kurioje tilpo 36 veikalai, dvidešimt iš jų pirmą kartą atspausdintų ir nevaidintų. Knyga turi pavadinimą "Mr. William Shakespeares'e Comedies, Histories, & Tragedies, published according to the True Original Copies". Pirmame puslapyje įdėta didelė Shakespeare graviūra, daryta Martyno Droeshout, Londonas. Knyga turi du paskyrimus, vienas Pembroke ir Montgomery kunigaikščiams ir antras bendrai skaitytojams, pasirašytus John Hemming ir Henry Condell, dviejų Shakespeare kompanijos artistų, kurių vienas vėliau tapo smuklininku kitas — krautuvininku. Knygoje taip pat yra sąrašas artistų, tose dramose vaidinusių, kurių pirmoje vietoje stovi William Shakespeare.

Dar Shakespeare gyvam tebesant, tarp 1595—1611, Londone pasirodė aštuonios *quarto* dramos, kurių antgalviniuose puslapiuose buvo William Shakespeare vardas ar jo inicialai, bet kurios vėliau neįėjo į *folio* ir nebuvo pripažintos Shakespeare. Po jo mirties 1616 metais mažiausiai keturiolika *quarto* knygų pasirodė su jo vardu, bet veikalai nebuvo pripažinti jo.

Yra rasta šiek tiek oficialių davinių apie William Shakespeare, kaip kad jis 1594 metais pirmą kartą įregistruotas artistu Lordo Chamberlain vaidintojų kompanijoje, 1599 metais jis tapo dalininku *Globe* teatro Londone, yra surasta ir daugiau panašių davinių, kaip kad namų pirkimas Londone, žemės pirkimas Stratforde ir t. t., bet nieko nerasta apie Shakespeare kaip autorių. 1616 metais kovo 25 d. Shakespeare parašė savo testamentą, kuriame nė puse žodžio neužsimenama apie savo kūrinius ar knyga iš viso, ir viena mėnesį vėliau Shakespeare mirė.

Shakespeare raštai rodo, kad jų autorius turėjo būti nemažo išsilavinimo žmogus, gerai susipažinęs su istorija, gerai pažįstąs diduomenės ir kai kurių svetimų kraštų gyvenimą. Kadangi artistas Shakespeare visų tų privalumų negalėjo turėti, tai pradėta ieškoti, kas iš tikrųjų parašė Shakespeare raštus. Jau seniai įvairūs literatūros tyrinėtojai pastebėjo didelį panašumą tarp vadinamų Shakespeare raštų ir Christopher Marlowe raštų. Tas panašumas tikrai vietomis taip didelis, kad, jau nekalbant apie sekimą, galima kalbėti apie plagiatą. Calvin Hoffman savo knygoje surinko daugybę vadinamų paralelizmų, ir jis sako, kad jų visų dėl vietos stokos net negalėjęs sutalpinti knygoje.

Štai pavyzdys:

"By shallow rivers to whose /falls
Melodious birds sing /madrigals.
And I will make thee beds of roses,
And a Thousand fragrant posies".
(Marlowe)

"To shallow rivers, to whose /falls
Melodious birds sing /madrigals:
There will we make our beds /of roses
And a thousand fragrant /posies".
(Shakespeare)

Apie Christopher Marlowe turime nemažai žinių, ir tos žinios rodo, kad Marlowe atitinka visus tuos reikalavimus, statomus Shakespeare raštų autoriui.

Christopher Marlowe gimė 1564 m. Canterbury, batsiuvio šeimoje. 1579 m. jis gavo stipendiją mokytis Karaliaus Mokykloje, vėliau jis gavo kitą stipendiją ir 1580 m. įstojo į Cambridge universitetą. 1584 m. Marlowe gavo Bachelor of Arts laipsnį, bet tęsė studijas dar tris metus ir gavo Master's Degree, tuomet aukščiausį mokslo laipsnį. Būdamas Cambridge, jis išvertė iš lotynų į anglų kalbą Ovido *Amores* ir pirmąją knygą Lucano *Pharsalia*, parašė *Dido*, Kartagenos karalienė, *Tamburlaine* ir pora kitų dramų. Gavęs magistro laipsnį, Marlowe persikėlė į Londoną, kur su nemažu pasisekimu buvo statomos jo dramos ir, prileidžiama, kad jis pats kurį laiką vaidino.

Londone Marlowe susipažino ir susidraugavo su įtakingu didiku Sir Thomas Walsingham ir, jausdamas stiprią jėgą už savo pečių, buvo labai neatsargus savo kalbose ir raštuose. Gyveno Marlowe pavojingais laikais, kada netikėjimas ar net abejojimas kai kuriomis tikėjimo tiesomis buvo skaitoma Dievo niekinimu, o tai buvo baudžiama mirtimi ant laužo. Vienas Marlowe universiteto bendramokslis Francis Kett buvo sudegintas kaip heretikas Norwiche 1589 m. 1593 m. buvo suimtas Marlowe draugas, su kuriuo jis kurį laiką gyveno viename kambaryje, poetas Thomas Kyd, kuris kankinamas inkriminavo Marlowe. 1593 m. gegužės 18 d. privati karalienės taryba įsakė suimti Marlowe. Marlowe buvo areštuotas savo globėjo Walsingham dvare, dvyliką mylių nuo Londono, ir iš karto uždarytas į kalėjimą, bet po kelių dienų paleistas po užstatu su sąlyga, kad kasdien prisistatytų tarybai. 1593 metais Londone siautė maras, ir visi, kas galėjo, spruko iš Londono, bet Marlowe dabar nebegalėjo jo apleisti. Gegužės 29 d. privati taryba persiuntė Marlowe kaltinamąjį aktą (aktas paduotas knygoje) karalienei; Marlowe'ui neišvengiamai gresė laužas, bet... Marlowe staiga numirė.

Iš karto viešumoje nebuvo žinoma, kaip, būtent, Marlowe mirė. Buvo prileidžiama, kad jis mirė maru, bet po kelių metų (1597) pradėjo pasirodyti žinių, kad jis tapo nudurtas muštynių metu. 1820 m. vienas literatūros antikvaras, norėdamas patikrinti gandus, kad Marlowe buvo nudurtas Deptforde, mažame kaimelyje apie tris mylias nuo Londono, parašė laišką vietos klebonui ir gavo atsakymą: "Deptfordo Švento Mykalojaus Bažnyčios laidojimų registracijos knygoje yra įrašas: 1593 m. birželio 1 d. Christopher Marlowe užmuštas Francis Archer'io". Pagaliau, 1925 m. Londono Viešųjų Registrų Įstaigoje buvo rastas dokumentas, kuris nušvietė keistas Marlowe mirties aplinkybes — po 332 metų buvo rastas autentiškas tardytojo pranešimas karalienės kanceliarijai su karalienės pasirašytu bausmės dovanojimu kaltinamajam.

Kaip iš tardytojo raporto matyt, jis, atvykęs į Deptfordą ir pravedęs kvotą, pasiremdamas 16 liudininkų parodymais po priesaika, nustatė, kad Ingram Frizer, Christopher Marlowe, Nicholas Skeres ir Robert Poley susitiko gegužės 30 d. našlės Eleanor Bull namų viename kambaryje ir ten praleido drauge laiką ir vakarieniavo, o po vakarienės Frizer ir Marlowe susiginčijo dėl sąskaitos mokėjimo. Marlowe tuomet gulėjo lovoje, o Frizer, nugara atsigręžęs į jį, sėdėjo prie stalo tarp Skeres ir Poley. Ginčo metu Marlowe staiga pašoko iš lovos ir durklu smogė Frizer, padarydamas galvoje dvi žaizdas dviejų inčų ilgio ir ketvirtadalio inčo gilio. Po to Frizer, bijodamas būti užmuštas ir negalėdamas pabėgti, kadangi sėdėjo tarp Skeres ir Poley, gindamas savo gyvybę, paties Marlowe durklu padarė Marlowe galvoje mirtiną žaizdą viršum dešinės akies dviejų inčų gilio ir vieno inčo pločio. Nuo tos žaizdos minėtasis Christopher Marlowe vietoje mirė.

Savo knygoje Hoffman išvedžioja, kad Marlowe iš tikrųjų nemirė, kad jo vietoje

(Tęsinys 5 psl.)

AUTO TAISYMAS IR GASOLINO STOTIS
Atliekami lyginimo ir dažymo darbai. Taisomi motorai, stabdžiai, transmisijos ir t. t. MOBILGAS benzinas, Firestone padangos, baterijos ir automobiliams dalys.
1934 W. 59th Street Tel.: GRovehill 6-9136
M. ČESAS, patyręs automobilių specialistas

MIDLAND Savings and Loan Association
Mes mokame 3½%
PER 40 METŲ VISŲ LIETUVIŠKŲ KOLONIJŲ SAUGIAUSIA IR PELNINGIAUSIA TAUPYMO BENDROVĖ
INSURED UP TO $10,000 — FEDERAL SAVINGS INSURANCE CORPORATION — SAFETY OF YOUR SAVINGS
4038 Archer Avenue Tel. LA3-6719
AUGUST SALDUKAS Prezidentas

Lietuvių Taupymo ir Skolinimo Bendrovių Lygos Nariai
kuriose kiekvieno santaupos yra apdraustos iki $10,000.00, o namų paskolos duodamos lengvomis sąlygomis.

CHICAGO SAVINGS & LOAN ASSN.
6234 SOUTH WESTERN AVE. CHICAGO 36, ILLINOIS

CRANE SAVINGS & LOAN ASSN.
2555 WEST 47th STREET CHICAGO 32, ILLINOIS

DISTRICT SAVINGS & LOAN ASSN.
3430 SOUTH HALSTED STREET CHICAGO 8, ILLINOIS

ST. ANTHONY SAVINGS & LOAN ASSN.
1447 SOUTH 49th COURT CICERO 50, ILLINOIS

UNIVERSAL SAVINGS & LOAN ASSN.
1800 SOUTH HALSTED STREET CHICAGO 8, ILLINOIS

deering SUPER AIR CONDITIONER
ORO VĖSINTUVAI KAMBARIAMS

Automatiškai reguliuojamas termostatu — $40.00 — $80.00 pigesnis už kitus — 5 metams garantija — Apie 50% mažesnis už kitus — Instaliuojame veltui.
Taip pat čia galite gauti geriausių firmų televizijas, radijus, fonografus ir 1955 didžiausią sensaciją—REGENCY kišeninį radiją, kuris dirba be lempų.
Instaliacijos ir taisymo darbus atliekame greitai ir sąžiningai.
FRANK'S TV & RADIO
SALES AND SERVICE
PRANAS KERŠIS ir PAULIUS ENDZELIS
748 WEST 33rd STREET — CAlumet 5-7252

Roosevelt Furniture Miegamo Rakandų Išpardav mas
11 gabalų tiktai už $169
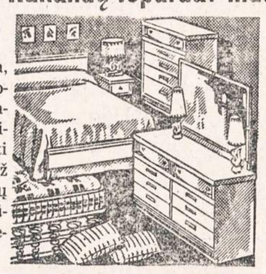
Į šį setą įeina lova, dreseris, komoda, springsai, matrasas su vidujinėm spiruoklėm, 3 vanity stiliaus lempos, 2 miegamos pagalvės ir kilimas. Didelis pasirinkimas ir kitokių baldų. Galima užeiti vakarais. Parduodame išmokėjimams. Už 6 mėnesių išmokėjimus neimame jokių nuošimčių. Prieš perkant baldus, užsukite į šią lietuvišką krautuvę, apžiūrėkite baldus ir patirkite kainas.
ROOSEVELT FURNITURE CO.
2310 W. ROOSEVELT ROAD Tel.: SEeley 3-4711
Krautuvė atidaryta sekmadieniais nuo 11 iki 4:30.

Today at SOLTIS'
SEE IT NOW!
NEW! HISTORY-MAKING
PUSHBUTTON
Hotpoint
AUTOMATIC WASHER

2 Automatic Washers in 1
Washes All Fabrics Really Clean
GENTLY...SAFELY... AUTOMATICALLY
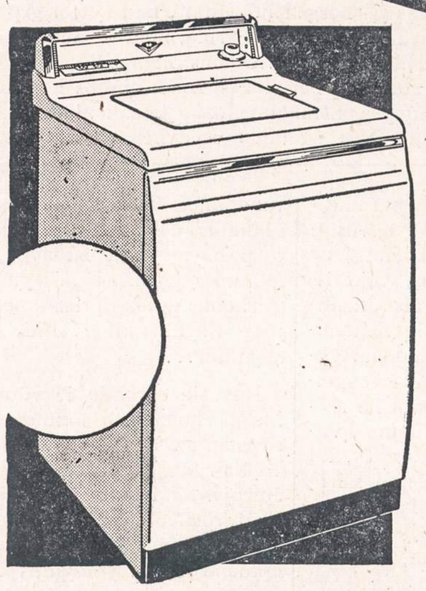
✓ Color-lighted pushbuttons—automatic selection of wash and rinse water temperatures
✓ 2 separate washing cycles—"Regular" for sturdy clothes . . . "Delicate" for fragile fabrics
✓ Rubber-Finned Aquatator—newest and *best* wash-rinse action gets clothes really clean *safely . . . gently . . . automatically!*
✓ Deep-Overflow Rinse with sanitary *solid-wall* spin tub. Soil and suds float up and out of tub—not through the clothes
✓ All porcelain inside and out . . . new 50th Anniversary advanced design
Hotpoint 50th Anniversary 1905-1955
SEE IT NOW AT
SOLTIS HOME APPLIANCES AND FURNITURE
2647 WEST 51st STREET HEMLOCK 4-7095
OPEN MONDAY AND THURSDAY EVENINGS

JONAS GRADINSKAS
Televizijos, Radio, Patefonų Taisymas
"PASKAMBINKIT PRIEŠPIET — ATVAŽIUOSIM POPIET"
J. G. Television, 944 W. 35th Place
Telefonas FRontier 6-1998
Pas lietuvį — ir geriau ir pigiau!

DAnube 6-6887
DAINA TELEVISION
PARDAVIMAS-TAISYMAS
3130 S. HALSTED

IŠ TOLI AR IŠ ARTI PIGIAI
PERKRAUSTAU (MOVING)
BALDUS IR ĮVAIRIUS DAIKTUS
Perkraustymas saugus, greitas ir tvarkingas. Viskas apdrausta.
ANTANAS VILIMAS
3415 So. Lituanica Ave.
CHICAGO, ILLINOIS
Tel.: FRontier 6-1882

PIGIAI IR SAUGIAI
PERKRAUSTAU BALDUS
VIETOJE IR IŠ TOLIAU
K. EIDUKONIS
Turiu naują didelį sunkvežimį, specialius įrankius ir apdraudas
6930 So. Talman, Chicago 29, Ill.
Tel. GRovehill 6-7096

SAUGUS BALDŲ PERKRAUSTYMAS
iš arti ir toli
NAUJAS 1955 M. SPECIALUS DIDELIS SUNKVEŽIMIS.
Pigus, sąžiningas patarnavimas
Šaukite:
R. ŠERĖNAS
4546 SO. WOOD STREET
Chicago 9, Ill. Tel.: VI 7-2972

TONIKAS VIDURIAM

Čia yra naminė gyduolė: mišinys šaknų, žolių ir sėklų. Ji vartojama arbatos formoje nuo šių ligų: skilvio nevirškinimo, inkstų (kidnėys), odos išbėrimo, gerklės užkimimo, plaučių uždegimo, vidurių liuosavimo, pūslės ligų, širdies supykimo, šiurpuliavimo, prešalimo, dieglių, reumatizmo, bronchito, rožės, riemens deginimo, galvos skaudėjimo, sąnarių gėlimo, ir nuo daugelio kitų vidurių ligų. Šios arbatos svaras kainuoja $4.00.
ALEXANDER'S CO.
414 BROADWAY
South Boston 27, Mass.

SOPHIE BARCUS
★
RADIJO VALANDA
Iš Stoties W. G. E. S.
1390 kilocycles
Kasdien: Pirmadienį iki Penktadienio nuo 8:45 iki 9:30 ryto. Šeštadieniais nuo 8:30 iki 9:30 ryto.
Ir kas pirmadienį nuo 7:00 iki 8:00 valandos vakaro.
Sekmadienį 8:30 — 9:30 val. ryto iš stoties WOPA, 1490 kilocycles.
Tel.: HEmlock 4-2413
7121 SO. ROCKWELL ST
Chicago 29, Illinois

NAUJIENOS

THE LITHUANIAN DAILY NEWS

Published Daily Except Sunday by The Lithuanian News Pub. Co., Inc.
1739 South Halsted Street, Chicago 8, Ill. HAymarket 1-6100

Entered as second-class matter March 7, 1914 at the Post Office at Chicago, Ill., under the Act of March 3, 1879.

Subscription Rates:
$9.00 per year in Canada
$9.00 per year outside of Chicago
$10.00 per year in Chicago
5 cents per copy.

Užsakymo kaina:
Chicagoje—paštu:

Metams	$10.00
Pusei metų	$5.50
Trims mėnesiams	$3.00
Vienam mėnesiui	$1.25

Chicagoje per išnešiotojus:

Viena kopija	5c.
Savaitei	30c.
Mėnesiui	$1.25

Jungtinėse Valstybėse, ne Chicagoje:

Metams	$9.00
Pusei metų	$5.00
Trims mėnesiams	$2.50

Užsieniuose:

Metams	$11.00
Pusei metų	$5.50
Trims mėnesiams	$3.00

Naujienos eina kasdien, išskiriant sekmadienius. Leidžia Naujienų Bendrovė, 1739 S. Halsted Street, Chicago 8, Illinois. Telef.: HAymarket 1-6100.

Pinigus reikia siųsti pašto Money Orderiu kartu su užsakymu.

Vokietijos Klausimas Ženevoje

Prez. Eisenhoweris ir D. Britanijos bei Prancūzijos premjerai, Eden ir Faure, neabejotinai kels Ženevoje Vokietijos klausimą. Jį, matyt, kels ir SSRS premjeras Bulganinas. Abi pusės turės savo planą.

Įdomu, kad smulkesnių žinių apie tuos planus praneša Amerikos korespondentai iš Londono.

Vienas jų rašė, kad sovietų planą pateikė britams Indijos premjeras Nehru, kuris, aplankęs Rusiją ir Jugoslaviją, nuvyko į Londoną ir kalbėjosi su Edenu. Sovietų valdžia siūlanti baigti "šaltąjį karą", jei Vakarai sutiksią **neutralizuoti Vokietiją.**

Dabar kitas korespondentas, vėl iš Londono, praneša, kad didžiosios Vakarų valstybės susitarė duoti Rusijai priešpasiūlymą: **Vokietija turinti būt suvienyta laisvų rinkimų keliu,** ir, jei Rusija tam pritars, tai Vakarai duosią jai **saugumo užtikrinimą.**

Taigi ginčas tarp Vakarų ir Sovietų Sąjungos susiveda prie to, ar Vokietija privalo būt nuginkluota ir neutralizuota. Kad ją reikia suvienyti, tai, atrodo, sutinka abi pusės.

Kaip matome, rusai labiausia bijo apsiginklavusios Vokietijos. Jie nebūtų priešingi laisviems rinkimams rytinėje Vokietijos zonoje, kurie, žinoma, nušluotų vokiečių komunistų režimą. Jie sutiktų paaukoti Pieck'ą, Ulbrichtą, Grotewohl'ą ir visus kitus Kremliaus pakalikus, sėdinčius ant vokiečių sprando. Jie toleruotų ir demokratiją visoje Vokietijoje. Kad tik Vokietija nutrauktų saitus su Vakarais ir pasiliktų bejėgė!

Bet Vakarams tokia propozicija neprimtina. Viena, ji yra beprasmiška. Jei Vokietijai būtų uždrausta turėti savo armiją ir dėtis į apsigynimo sąjungą su draudingomis jai valstybėmis, tai reikštų, kad ji nėra pilnai suvereninė (nepriklausoma) tauta. Negalima įsivaizduoti, kad didelė ir pramoninga tauta šitokią padėtį pakęstų kiek ilgesnį laiką.

Antra, Vakarai negali sutikti, kad Vokietija atsimestų nuo bendrosios Europos gynybos sistemos, nes tada Sovietų Rusija turėtų Europoje aiškią militarinę persvarą. Vakarų Europai nuolatos grestų pavojus iš Rytų ir ją **turėtų saugoti JAV armija.**

Amerika negali prisiimti amžino Europos sargo rolę. Pati Europa privalo sudaryti pakankamą apsigynimo jėgą, kad ji galėtų jaustis saugi.

Vakarai siūlo duoti Rusijai garantiją, kad Vokietija jos nepuls. Tai yra didelė nuolaida iš Vakarų pusės; mums atrodo, kad ji yra per didelė. Bet, jei bolševikai jos nepriims ir bus užsispyrę "neutralizuoti" Vokietiją, tai Ženevos konferencija Vokietijos klausimo neišspręs.

GARSINKITĖS "NAUJIENOSE"

APŽVALGA

ATVYKSTA 1,215 TREMTINIŲ

Valstybės departamentas praneša, kad laivu "General W. C. Langfitt" atvyksta į JAV 1,215 tremtinių iš Vokietijos ir Austrijos, gavusių vizas pagal Refugee Relief aktą. Laivas turėjo vakar pasiekti New Yorko uostą.

Tas įstatymas galios šiemet ir ateinančiais metais. Jisai leidžia suteikti 209,000 vizų. Nė vienas tremtinys negali gauti vizos į JAV, kuris neturi Amerikos piliečio "sponsorio" ir kuriam nėra prižadėtas darbas ir butas.

Rūpintis jų atvykimu yra įgaliotos šios laisvos organizacijos (Voluntary Agencies), teikiančios pagalbą tremtiniams:

Church World Service; International Rescue Committee; International Social Service; National Catholic Welfare Conference; National Lutheran Council; Tolstoy Foundation; United Hias Service, ir United Ukrainian American Relief Committee.

Lietuvių komitetas Balfas visai nėra paminėtas, nors Balfo prezidentas kun. J. Končius sakė Balfo seime, kad lietuvių šalpos komitetas esąs pripažintas, kaip nepriklausoma organizacija, ir turįs teisę veikti savarankiškai.

Valstybės departamento atsiųstame sąraše tremtinių, kurie atvyksta laivu "General W. C. Langfitt", nėra paminėta nė vieno lietuvio. Daugiausia — jugoslavai, rumunai, lenkai, vokiečiai, rusai, vengrai ir ukrainiečiai. Yra vienas kitas latvis ir estas.

PROF. UREY NEPASIRAŠĖ

Chicagos universiteto profesorius ir vienas žymiausiųjų atominių mokslininkų pasaulyje, Dr. Harold C. Urey, atsisakė dėti savo parašą po velionies Einšteino atsišaukimu, raginančiu "galingas" valdžias išsižadėti karo.

Tą atsišaukimą neseniai paskelbė britų filosofas Bertrand Russell. Po juo pasirašė velionis Albertas Einšteinas, garsusis reliatyvumo teorijų autorius, ir septyni kiti įvairių šalių mokslininkai.

Prof. Urey taip pat buvo prašytas duoti savo parašą, bet jisai atsisakė, paaiškindamas, kad jisai laikąs jį "bergždžiu".

Užvakar jisai pasakė spaudos atstovams, kad kalbėti valdžioms apie atominių bei vandelinių bombų pragaištingumą nebėra reikalo, nes šiandien tai visiems aišku. Bet kokia prasmė raginti valdžias atsisakyti nuo karo? Jei jos taip nutartų, tai kas tą nutarimą vykdys?

Bertrand Russell sakėsi rašęs laiškus 20 mokslininkų, užsiimančių branduolinės energijos tyrimu tiek laisvose šalyse, tiek anapus Geležinės Uždangos. Jiems buvo pasiųstas Einšteino atsišaukimo tekstas ir jie buvo kviečiami pasirašyti. Devyni atsisakė pasirašyti, o iš trijų negauta atsakymo. Pasirašė tik 8.

Dr. Einšteino parašas buvo gautas š. m. balandžio 17 d. — už dienos prieš jo mirtį.

Užvakar šioje vietoje buvo padaryta kai kurių pastabų apie tą atsišaukimą. Mūsų nuomonė sutinka su Dr. Urey, kad iš jo negalima tikėtis jokios naudos. Mes rašėme:

"Suprantamas dalykas, kad karo reikia stengtis išvengti. Bet tos valdžios, kurios vadovaujasi žmoniškumo sumetimais, karo nepradės. Jos ir neraginamos žino, kad karas neša pragaištį žmonėms. Bet kas daryti su valdžiomis, kurios *nepaiso,* kiek milijonų gyvasčių žus, jei tik jos mato progą pasiekti savo tikslą? Graudenimai, kad gali žūti visa žmonija, jų nesulaikys".

Pacifizmas, dogmatiškas karo atmetimas, yra ne tik bergždžias dalykas pasaulyje, kuriame šimtus milijonų žmonių valdo agresoriai, pasiremdami ginklo jėga, bet gali būti ir kenksmingas, nes jisai siekia suteikti saugumą agresoriams, ignoruodamas jų aukų likimą.

NUSIVYLĖ KOMUNIZMU

Trys buvusieji JAV kareiviai, pernai atsisakiusieji grįžti namo, bet dabar apleidusieji komunistinę Kiniją, atvyko į britų koloniją Hong Kong ir sako, kad "mirtis geriau, negu komunizmas".

Jie yra William A. Cowart, 22 metų, iš Dalton, Ga.; Lewis W. Griggs, taip pat 22 metų, iš Jacksonville, Tex., ir Otho G. Belle, 24 metų, iš Olympia, Wash.

Pasibaigus Korėjos karui, jie nutarė pasilikti pas komunistus, kurie buvo paėmę juos į nelaisvę. Už tai jie buvo išbraukti iš Amerikos armijos. Bet, pagyvenę Kinijoje, jie taip nusivylė komunistų "rojum", kad ryžosi grįžti į Ameriką, nors ir žinodami, kad jie bus nubausti.

Apie Kinijos komunistų valdžią jie sako, kad tai "policinė valstybė", kurioje nė vienas žmogus nesijaučia saugus. Daugelis kinų neapkenčia komunistų valdžios, bet jos bijo ir negali ja nusikratyti.

Yra pasilikę Kinijoje dar 17 buv. Amerikos kareivių. Dauguma jų irgi norėtų grįžti. Bet jie, tur būt, lauks ir žiūrės, kas atsitiks su šitais trimis, kai jie parvažiuos į Ameriką.

Kažin, ar verta juos bausti? Jie nežinojo, kas yra komunizmas, ir buvo apgauti.

"Taika lūšnoms, karas rūmams"

Iš daugelio šūkių, kuriuos naudojo revoliucijai Leninas, buvo ir antraštėje pažymėtas. Jo šūkiais komunizmas "šviečia" žmones, bet raudonieji aristokratai jų nepraktikuoja, ignoruoja. Visur raudonieji Maskvos "delegatai" šiam savo "tėvo" šūkiui atsuka nugaras. Jie išsinomuoja pačias geriausias ir turtingiausias vilas, moka pasakiškas kainas, kai tuo tarpu Leninas skelbė: "taika lūšnoms, karas rūmams". Štai ir San Francisco mieste Sovietų delegacijai Jungtinių Tautų jubiliejui buvo išnuomota Neal McNeil vila Hillsborough priemiestyje, už kurią dviem savaitėm sumokėta $4,000. Kaip tame priežodyje: "Jei elgeta užsėda ant suvargusio kuino, tai jodinėja tol, kol kuinas padvesia". Proletariškai!

Molotovas bijo raudonų rožių

Aną dieną per televiziją rodė, kaip vienas "patriotas" iš meilės Molotovui atnešė dėžėje raudonų rožių prie vilos San Francisco mieste, bet sovietų slaptieji agentai nepriėmė. San Francisco policininkas, kuris stovėjo už spygliuota viela aptvertos tvoros, pats rožes pauostė, tuo duodamas suprasti, kad jos nėra pavojingos ar užnuodytos. Bet raudonieji sekliai iš anapus tvoros davė suprasti, kad rožės nepageidaujamos, jų nepriėmė, ir vargšas simpatikas (kaip mūsų bimbininkai) nusinešė savo rožes namo. Mat, raudonasis biurokratas nepageidauja proletariškų paslaugų, — jis stovi keliais laiptais aukščiau, su jais nesibičiuliauja, nors visur kalba ir reklamuojasi vargšų gynėjais, užtarėjais.

Gaila proletarų, kurie vis aklai seka Maskvos lygybės skelbiamą mitą, kai tuo tarpu lygybės tarp vadų ir eilinių žmonių nė Diogenas su žiburiu vidurdienyje nesurastų.

Mūsiškiams "kovotojams už laisvę" pagal Maskvos direktyvas ne pro šalį šis atsitikimas pastudijuoti. Komunizmas nesigaili pinigo, meilinimosi, melo ir pagarbos eiliniam vargšui (durneliui) tol, kol savo letena suspaudžia. Po to ir lygybė, visi naudoti šūkiai, garantijos, pažadai ir priesaikavimai išgaruoja, atsiduoda skaudžiai pakeliama smarve, kuri užčiaupia burnas eiliniam proletarui, nes jis savo atliko; kaip nereikalingas daiktas išmetamas į šiukšlyną.

KTD

IŠ ARGENTINOS PADANGĖS

TRAGIŠKAJAM BIRŽELIUI PRAĖJUS

Jau penkiolika metų praėjo amžinybėn nuo to birželio, kada raudonasis Lietuvos kaimynas, sulaužęs visas taikos ir nepuolimo sutartis, įsiveržė į mūsų tėvynę ir pamynė po savo kruvinais batais mūsų brolių savanorių krauju iškovotą laisvę. Penkiolika metų nėra didelis metų skaičius laisvėje gyvenančiam, bet tiems, kurie kenčia okupantų vergiją arba klajoja po pasaulį, nešiodami benamio vardą, šis metų kiekis yra begaliniai didelis. Mūsų tautos istorijoje tikrai nėra tokių laikotarpių, kada okupantas per trumpą laiką yra padaręs tiek skriaudų lietuviam, kiek padarė dabartinis okupantas. Jis naikina mūsų tautą visomis jėgomis ir skubėdamas, nes žino iš 1941 metų patirties, kad, atėjus momentui, teks palikti Lietuvą. Jis šiandieninėje Lietuvoje baigia išnaikinti senesniosios kartos patriotus, o jaunąją kartą auklėja grynai komunistinėje dvasioje ir ją visokiais būdais gabena iš Lietuvos į tolimus kraštus, iš kur retas kuris begalės sugrįžti. Pasak jų, lietuviai vyksta savanoriškai ir su dainomis, tačiau yra melas, kuris laisvajam pasauliui apdumia akis. Nevienas ir iš lietuvių — senųjų išeivių — šiuo melu tiki ir džiaugiasi "puikiu" gyvenimu Lietuvoje. Skaudu darosi girdint savo kraujo brolius garbinant lietuvių tautos žudiką.

—o—

Šių metų birželio mėnesį sukako keturiolika metų nuo tos dienos, kada raudonasis okupantas įvykdė pirmąjį terorą Lietuvoje. Netrumpas laikotarpis, bet atėjus birželiui visų, kurie tą terorą savo akimis matė, akivaizdoje atsistoja baisūs vaizdai: kariškų sunkvežimių lakstymas Lietuvos keliais ir miestų gatvėmis, vežamųjų moterų, vaikų, ligonių ir senelių graudūs pagalbos šauksmai, ginkluotų sargybinių keiksmai, o pagaliau perpildytų gyvulinių vagonų sunkūs ratų bildesiai Sibiro kryptimi... Mūsų tautos istorijon šios birželio dienos tapo lietuvių krauju įrašytos ir amžiais pasauliui liudys, kad komunizmas yra tautų žudikas, o ne išlaisvintojas.

Prieš keturiolika metų pradėtas teroras Lietuvoje tęsiamas. Tėvynėje esantieji mūsų broliai, pražiūrėdami akis, laukia pagalbos iš laisvojo pasaulio ir deda viltis, kad mes, būdami laisvi, organizuotai ir vieningai kovojame už jų išlaisvinimą. Deja, tarpe mūsų nėra tos vieningos kovos, kuri būtų stiprus smūgis Lietuvos okupantui; tiek pavieniai, tiek organizacijos ir net stipriausias mūsų kovos ginklas — spauda tarpusavyje piaunasi, kuo okupantas didžiuojasi, nes mato savo agentų darbo vaisius. Ir kada pagaliau vardan tos Lietuvos vienybė sužydės?..

—o—

Kas metai, birželiui atėjus, laisvajame pasaulyje prisiglaudę lietuviai organizuotai mini tas mūsų tautai tragiškąsias birželio dienas; nevienas prisimena Sibiran ištremtus savo tėvus, vaikus, brolius, artimuosius ar draugus ir mintimis ieško jų kapų... Tą dieną neturėtų būti tarpe mūsų nesantaikos ir šykštumo Lietuvos laisvinimo tikslams, bet taip nėra, ir kasmet padėtis vis blogėja, kartu su mūsų praturtėjimu ir skendimu svetimybių jūroje. Neklysiu pasakęs, kad virš minėtoms negerovėms plėstis mūsų tarpe labai daug pasitarnauja spauda, kurioje ištisus metus vyksta įvairių veiksnių kova ne dėl pavergtos tėvynės, bet dėl viešpatavimo išeivijoje. Kaip kiekviena partija, taip ir veiksniai turi nemažai šalininkų, kurie trukdo visiems sueiti į vieną galingą veiksnį ir vieningai kovoti už Lietuvos laisvę. Negalime skųstis, kad mūsų tėvynės laisvės bylą dabartiniai veiksniai nėra pavarę pirmyn, bet negalime džiaugtis, kada kovos frontan vieningai nestoja visos partijos, turtingas šalia darbininko, katalikas šalia evangeliko arba laisvamanis šalia kataliko. Praeities lietuvių kovose dėl laisvės tokie reiškiniai būdavo retenybė, nes visi daugiau troško laisvės savo tėvynei ir tautai, negu garbės būti valdžios viršūnėse. Tik todėl Vyčio Kryžiaus Kavalierių eilėse buvo nemažas skaičius žydų, lietuvos rusų, lenkų ir net vokiečių. Stebuklingu budu Lietuva netaps laisva, nes stebuklų laikai seniai praėjo.

(Bus daugiau)

— Koks šventasis su uodega? — Atsakymą rasite MĮSLIŲ KNYGOJE. Gaunama NAUJIENOSE tik už $1.00.

Sovietinė ir antisovietinė propaganda

Rašo **Andrius Valuckas**

(Tęsinys)

Bet bulvės nėra lygios bulvėms, javai nelygūs javams, ir kolchozininkai gauna tai, kas netinka net gyvuliams — sušalusias ar supuvusias bulves, dirsėtus ir nešvarius javus, suplėkusį šieną. Nieko nuostabaus, kad kolchozininko sriuba būna baisaus kvapo, o jo duona ašakota, su žemių ir piktžolių kenksmingomis priemaišomis, kurios padeda bent laikinai apgauti alkanus skilvius... Tik dabar kolchozininkai suprato, ką reiškė prieš keletą metų bolševikų kalbos apie darbininkų ir valstiečių vienybę, apie vienybę dviejų rūšių beteisių baudžiauninkų, nelaimingų dvynių, sukaustytų bolševizmo retėžiais...

Bolševikinė spauda rašė, kad kolchozai klesti ir bujoja, o kolchozų vadai gyrė, jog kituose kolchozuose gerai, tik šitame kolchoze blogai, nes patys kolchozininkai esą blogi... Niekas negalėdavo to patikrinti, nes kolchozininkams uždrausta ne tiktai išeiti miestan, bet jie negali net nueiti iš vieno kolchozo į kitą. Jie pririšti prie savo darbovietės, kaip senovės vergai irkluotojai prie savo galeros-laivo.

Po kelių metų kolchozininkai įgauna tipišką sovietiško rojaus kolchozininko išvaizdą — nuo nuolatinių ašarų paraudusiomis akimis, nuo bado pamėlynavusiomis lūpomis, naginėtomis, vyžotomis ar skarmalais apsuktomis kojomis, vėjo išpešiotomis ir lietaus iškapotomis didžiulėmis skylėmis buvusių drabužių liekanose, kur knibždėte knibžda tūkstančiai gyvių, komunistinės santvarkos neišvengiamų bendrakeleivių... Tai kaliniai be sargybinių, duonos augintojai be duonos, vilnų ir bovelnos augintojai be drabužių, tai vieninteliai gyvuliai pasaulyje, nuo kurių oda gali būti nulupta daugiau kaip vieną kartą, tai žmonės, kurie arba jau sėdėjo sovietiškame kalėjime, arba sėdi, arba dar sėdės.

Ir už šitą šunišką vegetavimą jie turi nuolat ir nuolat dėkoti Stalinui, vieninteliam jų nelaimių kaltininkui, nuolat pasižadėti padidinti derlius, gauti daugiau pieno iš karvių, po 16 paršelių iš kiaulės, su pasižadėjimu atlikti dar daugiau darbo vienetų per metus, išpirkti dar daugiau vidaus paskolų bonų, padidinti gyvulių skaičių... taip, jie turėjo pilną laisvę pakalbėti apie tai kolchozų susirinkimuose ir balsuoti palaikant viršminėtus įnešimus, bet ne daugiau!.. Partinių pareigūnų parinkti plojikai (cheerleaders) tuoj duodavo ženklą kada reikia kolchozininkams paploti ir tuo palengvindavo jiems orientuotis partinėje drausmėje bei klasiniame susipratime.

Tokių susirinkimų metu kartais kiaulių šėrėjos, ar karvių melžėjos būdavo apdovanojamos Stalino ordinais, bet kolchozininkams dažnai būdavo nepaslaptis, jog jų pasižymėjimai būdavo tik popieriniai ir kad jų tikras pasižymėjimas būdavo gražiomis akimis prieš kolchozo vadovybę, jų gan žymūs kitos srities socialistiniai atsiekimai...

Buvusių smulkių ir vidutinių ūkininkų klasei kolchozuose nuolat mažėjant ir tirpstant, vis didesnių sunkumų atsirasdavo tiek laukų darbuose, tiek gyvulių priežiūroje. Seni ūkininkai mažėjo todėl, kad jie turėdavo būt atsakingais už visokius nepasisekimus kolchozuose, už sausras ir epidemijas, už potvynius ir kenkėjus, už pavėluotą sėją ir pavėluotą derliaus nuėmimą, nes niekuo nepasitikintiems komunistams būtinai reikėjo surasti sabotažininką, kaltininką, išvilkti dienos švieson buvusį sutvėrimą iš kraugerių, vorų ir vampyrų klasės... — nubaust dar vieną buvusį ūkininką, komunistų pasmerktą sunaikinimui dar jo gimimo lopšelyje.

Buvusių ūkininkų likučiai ėmė paniškai bėgti iš kolchozų, ieškoti naujų gyvenimo vietų, kur jų kakta nebūtų pažymėta "buvęs ūkininkas" baisiuoju ženklu, lyg raupsais užkrėsto ligonio. Jie perėjo bastūnų klasėn, ieškodami atsitiktinių darbų, visur policijos persekiojami ir komunistinių šunų gaudomi. Visas pasaulis pavirto jų namais, atsitiktinis grobis jų maistu ir elgetos krepšys jų palydovu.

Kolchozams palikus be prityrusių darbo rankų, kurios su meile ir atsidėjimu atlikdavo kiekvieną darbą, dar labiau sumažėjo derliai ir komunistai galėjo pilnai didžiuotis, kad jie bent kartą nemelavo, nes kolchozai niekad nepagamino ūkio produktų pertekliaus, niekam nereikėjo rūpintis kur užaugintus produktus padėti, niekam nereikėjo sukti galvos kas mokės už važmą gabenant derlių į badaujančius kraštus, ir nereikia mokėti premijų ž. ūkio produktų kainoms palaikyti arba aprėžti sėjos plotus, — priešingai, žemės ūkio produktų chroniškai ėmė stokoti ir tam trūkumui nesimatė galo...

Likę kolchozininkai taip pat nebuvo tikri rytojumi, nes už būsimus nepasisekimus jie turės atsakyti, kartais kartu su savo viršininkais, kolchozo vadovais. Taip pat jie turėjo būt perauklėti, kad su laiku tiktų galutinam komunistų siekimui žemės ūkyje — komūnos įvedimui. Komūna yra toks kolchozas, aukštesnio ir galutino komunistinio sapno laipsnio, kada komūnos nariai neturi jau jokios nuosavybės, patys nuo jos atsisako ir viskas pasidaro bendra. Prieš tokį perėjimą turi pereiti valymų valymai ir tik labai menkas skaičius išrinktųjų galės pamatyti tą prakeiktą rojų...

Antrojo pasaulinio karo metu kolchozininkai savavališkai padidino asmeninius sklypus, padaugino gyvulių skaičių ir tikėjo komunistų paleistam gandui, kad kolchozai bus panaikinti. Apie 14 milijonų akrų buvo "pavogta" iš šventos socialistinės nuosavybės. Keršydami komunistai tuoj po karo padidino darbadienių skaičių, padaugino prievoles ir mokesčius, aruodus, ir už tuos policininkus kolchozininkai turėjo mokėti iš bendro derliaus!

Žinomas Ukrainos giltinė, Chruščiov, sumanė plėšinių dykumose akciją, kuri turinti parūpint pakankamai duonos miestams, eksportui ir karo atsargoms. Šimtai tūkstančių žmonių ir galybė mašinų mesti ten, kur pirmiau reikia būtinai žemes apdrėkinti, bet šitas paprastas ir pagrindinis klausimas buvo užmirštas, o gal Chruščiov tiki, jog tie pionieriai pakankamai aplaistys tuos plotus savo ašaromis ir prakaitu!?.. O gal jie tikri, kad jų bolševikinis ortodoksų bažnyčios patriarchas Maskvoje, Jo Šventenybė Aleksiejus, išmels lietaus iš Dievo?!.. Žinoma, po to seks badas, bus surasti kaltininkai, jie nuteisti ir iškeikti, bet tikrieji kaltininkai, komunistų partijos viršūnės, diktatūrinis planavimas iš viršaus, be laisvos kritikos, paliks nenubausti.

Antisovietinė propaganda turi parodyti bolševikų melus apie jų žemės reformą, apie tikrą ūkininkų likimą jų rojuje, apie kvailą kolchozų sistemą. Negalima pasitenkinti atskirais fakteliais iš kolchozų gyvenimo, o reikia įrodyti, kad visos neigiamybės kolchozuose, amžinas duonos trūkumas nėra Ivano ar Vasiliaus kaltė, bet būtina ir logiška komunistinės sistemos išdava.

(Bus daugiau)

Kur eisim?

LAISVOJI TRIBŪNA

Studijuojantis lietuvių jaunimas, visuomet linkęs į akademinį-socialų veikimą, reiškiasi įvairiose akademinėse korporacijose. Apie jų veiklą ir užsibrėžtus tikslus esame daugiau ar mažiau girdėję, ar asmeniškai susipažinę. Paskutiniu laiku mūsų ryškesnėse korporacijose girdima nemažai priekaištų dėl visokių ardančiai veikiančių reiškinių. Jų priežastį nusakyti yra nelengva; o spręsti šių dienų korporacinių organizacijų rūpesčius nėra pagrindinis šio rašinio uždavinys. Svarbus yra tik klausimas, kaip apsispręs ir kur pasuks jaunesnioji ir pati jauniausia mokslo siekianti lietuvių jaunimo karta, matydama kaskart didėjančią spragą tarp jos ir vyresniosios kartos.

Amerikonizacija, einanti pilnu tempu, bus pajėgi tuos jaunuolius pasroviui nusinešti, jei nebus daroma žygių dar liekančius sucementuoti į lietuvybės išlaikymui būtiną, tų jaunuolių jaunatviškai energijai ir racionaliam veikimui pritaikintą junginį. Kalbant apie Chicagą su šia problema susiduria nemaža dalis ir vyresniojo, bebaigiančio ar jau baigusio mokslus lietuvių jaunimo. Šis jaunimas (skautų ar kitų organizacijų), kiek teko patirti, labai domisi skautiškų principų išlaikymu ir vandens sporto šaka. Sujungtas į akademinio lygio organizaciją, jis nežūtų amerikonizmo bangose, bet savo tarpe bendraudamas, sudarytų nemažą įnašą lietuvybės išlaikymui ir lietuvių tautos reprezentacijai svetimtauių tarpe. Siekiant ta linkme konkretesnio veikimo, iš pradžių gal tektų pasinaudoti lietuvių jūrų budžių nustatytais kodeksais, nors tolimesnis ateities veikimas priklausytų grynai nuo susiorganizavusio vieneto. Nustatant pagrindines gaires, tektų pasvarstyti ar nebūtų tikslinga padėti organizuojamo vieneto pagrindu šie metmens: 1) socialinės politinės Lietuvos kaipo jūrų valstybės atstatymas; 2) auklėjamasis — skautiškas principų taikymas gyvenime; 3) akademinis pažangumas moksle, paremtas tradicinių geležinių skautų įstatų. Tolimesni siekiai koordinuotai vystytųsi šių trijų principų prisilaikant. Be to, kaip akademinis vienetas korporacija turėtų autonomiją, kuri reikštųsi santykyje su jūrų skautų kadrais, savivalda bei su socialinėm ar ekonominėm problemom surištuose klausimuose.

Daugelis paklaus, kodėl taip pavėluotai yra susirūpinta akademiniu jūrų skautų jaunimu? Čia tenka prisiminti įvykius dar laisvoje Lietuvoje, kada buvo judinamas tokios Korp! steigimas brolijos vadu tarpe. Bet laiko sąlygos, jau vienai skautiškai-akademiškai organizacijai įsisteigus, nebuvo palankios naujos organizacijos veiklai. Bet šiandien, kada mūsų esamos korporacijos neįstengia apjungti visų skautiško ir akademiško veikimo šakų, matydami lietuviškumą ardančius veiksnius ir per tai kaskart daugiau atšalantį lietuviškumui jaunimą, turime susiburti po jūrų skautų akademikų vėliava visi, kurie myli jūrą ir jūros idėjas nori išlaikyti gyvas mūsų tautoje, kad suradę tą pastatą, kuriame, iškėlę visas bures, saugiai galėtume buriuoti per gyvenimo bangas, turėdami prieš akis tolimą, bet mielą gintaro krantą.

R. S.

— Vaikams bežaidžiant beizbolą, žaidžiamąja lazda buvo taip sužeistas 7 metų amžiaus L. M. Bogenholm, 2219 S. 12th, Broadview, kad jis netrukus mirė.

DOVANOS SIBIRUI

Jau nekartą esame minėję, kad Lietuvos vaikams bolševikų leidžiamas laikraštukas "Lietuvos Pionierius" kiek tik galėdamas stengiasi įtikti ne tik komunistų partijai, bet ir Maskvai. Dėl to lietuviškieji radijai vis kreipiasi į tėvus ir lietuviškai galvojančius mokytojus, kad atsargiai pasikalbėtų su vaikais, kokiems stabams tarnauja tas laikraštukas.

Šių metų 20 numeryje pirmasis straipsnis pavadintas "Į plėšinines žemes". Jis pradedamas taip: "Kino kronika šį kartą tikrai buvo įdomi. Ypač vaikai susižavėjo vienu vaizdu. Maskvos srities pionieriai ruošė dovanėles išvykstantiems į plėšinines žemes komjaunuoliams."

Ir toliau pasakojama, kaip Klaipėdoje Gorkio vardo vidurinės mokyklos pionieriai taip pat susitarę siųsti į plėšinines žemes dovanų: žaislų, knygų, patefono plokštelių ir kitų daiktų.

Kas iš to įsidėmėtina? Pirmiausia — kad Lietuvos uosto mieste rusų rašytojo Gorkio vardo mokykla. Daugiau: galimas daiktas, kad toji mokykla tik rusiukams, ir tai rodytų, kad Klaipėdoje jų yra labai daug, nes mokykla ne pradinė, o vidurinė. Štai tos mokyklos mokinių vardai ir pavardės: Nina Kurinajaitė, Tania Jofytė, Valerijus Novikovas, Klara Suchanova, Lilija Chritoforovaitė, Vita Bogačejevaitė, Žania Prochorovas, Saša Ovsijevas.

Ir tas dovanas vaikai siuntė draugo Kačanovo adresu. O tas Kačanovas iš Klaipėdos pirmasis buvęs išvykęs į Sibirą plėšinio plėšti.

Taigi vardai ir pavardės rusiški. Ir tos plėšininės žemės Sibire — grynai rusiškas reikalas, dėl to rusiukai galėtų juo ir žavėtis, nors taip pat galima abejoti. O mums lietuviams, tokios kronikos ir tokios žinios apie Sibiro plėšinius tik liūdesį žadina.

Bolševikai mūsų jaunimo jėgomis, kurios ir Lietuvoje labai reikalingos, Sibiro žemę taiso, o nėra ten nei namų žmoniškų, nei kito buvimo.

Dėl to mūsiškiams, kas ten per nelaimę pateko, reikėtų siųsti pirmiausia maisto ir drabužių, kad sveikatą ir gyvybę galėtų išsaugoti.

Ji bus reikalinga Lietuvai. -E.

— Gubernatorius Strattonas vetavo įstatymą, pagal kurį turėjo būti skiriama Korėjos karo veteranams 150 milijonų dolerių premijų. Gubernatorius sako, jog klausimas turįs būti nuodugniau išstudijuotas.

(Tęsinys iš 3-čio pusl.)

buvo nužudytas kas kitas, o Marlowe išvyko į užsienį (Italiją), paskui grįžo į Angliją ir gyveno bei rašė po svetimu vardu. Deja, tam Hoffman neturi tiesioginių įrodymų, o visą laiką priverstas remtis tik labai abejotinos vertės šalutiniais įrodymais. Taip jis aiškina, kad minėtasis tardytojo aktas yra tyčia taip suredaguotas, kad Marlowe nužudymo kaltininkas būtų išteisintas, kad nuo tokios žaizdos, kaip aprašytoji, staiga nemirštama, pagaliau, kad Frizer, Skeres ir Poley buvo Sir Thomas Walsingham žmonės. Toliau Hoffman primena, kad pirmoji Shakespeare knyga *Venus and Adonis* pasirodė keturi mėnesiai po Marlowe nužudymo, taip pat jis paduoda daug neaiškių prasitarimų iš Šekspyro ir kitų raštų, kurie lyg rodytų, kad Marlowe iš tikrųjų parašė Šekspyro raštus. Hoffmano teorija, paskaičius jo knygą, skamba gana įtikinančiai, bet galutiniam išsprendimui, kas parašė Šekspyro raštus, reikia aiškesnių įrodymų.

Šiuo metu, berods, nepailstantis Hoffman, kuris savo teorijai sukurti ir įrodyti jau pašventė seytpnioliką metų, išvyko į Angliją atidaryti Sir Thomas Walsingham kapą.

Gal energingajam amerikiečiui pagaliau ir pavyks išspręsti šią kelių šimtų metų mįslę.

(THE MURDER OF THE MAN WHO WAS 'SHAKESPEARE', by Calvin Hoffman, Julian Messner, Inc., New York, 1955).

PASIMATYKIT SU STANLEY LITVINU

APIE JŪSŲ INSULIACIJOS PROBLEMAS

Dabar yra laikas įrengti savo namą žiemai.

Mes turime išdirbtą reputaciją pilno pasirinkimo A-1 rūšies stako lentų ir namams materiolų.

CARR-MOODY LUMBER COMPANY

3039 SOUTH HALSTED STREET Tel.: VICTORY 2-1272

STANLEY LITWINAS, Mgr. — LIETUVIAI SALESMONAI.

CHICAGO SAVINGS and LOAN ASS'N

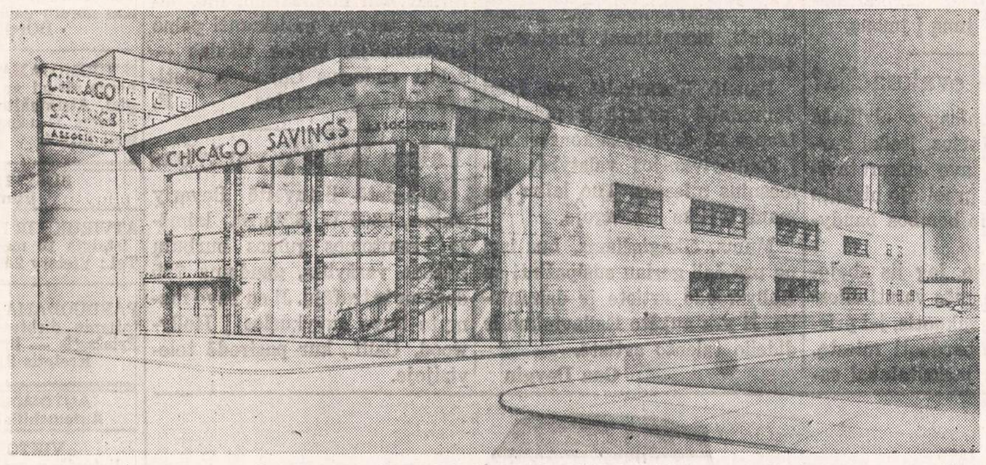

Paveiksle matote naują **CHICAGO SAVINGS & LOAN ASSOCIATION** namą, kuris nuosavame sklype bus pastatytas **6243-45 South Western Avenue,** kitoje gatvės pusėje nuo dabartinės mūsų įstaigos. Statybos darbai bus pradėti liepos mėnesio viduryje. Tikimės į jį persikelti ir jame vesti bizį ne vėliau 1956 metų liepos 1 dienos. Naujame name bus patys moderniškiausi ir patys naujausi įrengimai, kad tinkamiau ir geriau galėtume patarnauti visiems mūsų skolinimo ir taupymo bendrovės nariams.

1946 metais, kada turėjom tiktai **$1,400,000.00** turto ir persikėlėm į dabartinę vietą, manėm, kad šiose patalpose ilgus metus galėsime augti ir stiprėti. Bet apsirikome. Mūsų bendrovė trumpu laiku iš **$1,400,000.00** išaugo į **$15,000,000.00** turto įstaigą. Dabartiniame name negalime tinkamai atlikti reikalingo tokio didelio turto administravimo ir negalime savo klijentams suteikti tinkamo patarnavimo. Neturime pakankamai vietos. Esame priversti įsigyti didesnę ir parankesnę biznio vietą.

CHICAGO SAVINGS & LOAN ASSOCIATION taip greitai išaugo ir sustiprėjo todėl, kad visoje Chicagoje ji yra viena iš to mažo skaičiaus didesnių lietuviškų ir nelietuviškų taupymo įstaigų, kuri daugiau negu per 30 metų visada savo taupytojams 100% išmokėjo indėlius ir mokėjo nemažiau **3%** dividentų, tuo tarpu kada kitos bendrovės mokėjo tiktai nuo 1% iki 2½%.

Pas mus padėti Jūsų indėliai yra apsaugoti, pas mus visą laiką buvo mokamas didelis 3% dividendas, pas mus veltui galite gauti visą eilę patarnavimų. Štai mūsų patarnavimai:

1. Optional Savings
2. Investment Savings
3. Bonus Savings
4. Vacation Savings
5. Christmas Club Savings
6. Parduodam ir keičiam valstybės bonus.
7. Nieko neimam už čekių keitimą, elektros ir geso bilų mokėjimą.
8. Nuo liepos 15 dienos veltui išrašinėsime Money Orderius įvairiausioms biloms apmokėti.
9. Veltui teikiame notary public patarnavimą automobilio ir vairuotojo leidimams gauti.

Padėkite taupomus pinigus į mūsų tvirtą ir greitai augančią taupymo bendrovę, kurioje visi indėliai apdrausti iki $10,000.00. Pasinaudokite gausiais mūsų patarnavimais.

Indėliai padėti iki 15-tos šio mėnesio dienos gaus dividendą už pilną mėnesį.

VALANDOS: Pirmadieniais nuo 12 iki 8 val. vakaro. Antradieniais ir Penktadieniais nuo 9 iki 4 val. po pietų. Ketvirtadieniais nuo 9 iki 8 val. vakaro. Trečiadieniais uždaryta visą dieną. Šeštadieniais nuo 9 ryto iki 2 val. p. p.

CHICAGO SAVINGS

AND LOAN ASSOCIATION

6234 So. Western Ave. Telef.: GRovehill 6-7575

John Pakel, Prezidentas

Dr. Juzė ir Dr. Kęstutis AGLINSKAI
GYDYTOJA-JAS IR CHIRURGĖ-GAS
2300 WEST 51st STREET
VALANDOS:
Pirm., antrad. 10-12, 2-4 ir 6-9 popiet.
Ketvirtad., penktad. 2-4, 6-9 popiet.
Šeštadieniais 10-2 val. popiet.
Tel. ofiso: PRospect 6-1795
Rezid.: GRovehill 6-5603

DR. ANNA BALIUNAS
AKIŲ, AUSŲ, NOSIES IR GERKLĖS LIGOS
PRITAIKO AKINIUS
6322 SO. WESTERN AVENUE.
Valandos: Antradieniais ir penktadieniais nuo 7 ligi 9 val. vakaro. Šeštadieniais nuo 10 ligi 12 ir nuo 1 ligi 3 valandos po pietų.
Kitu laiku tik susitarus.
Ofiso telef.: PRospect 8-3229
Rezid. telef.: WAlbrook 5-5076

Tel.: PRospect 8-1717
DR. S. BIEŽIS
GYDYTOJAS IR CHIRURGAS
3148 WEST 63rd STREET
Val.: kas dieną po pietų 1-3; vak. 7-8 tiktai antradieniais ir penktadieniais. Trečiad. ir sekmad. ofisas uždarytas.
Rez.: 3241 WEST 66th PLACE
Phone: REpublic 7-7868

Tel.: YArds 7-3526 — YArds 7-7410
DR. J. G. VALAITIS
Val.: kasdien 6:30-8:30, šešt. 4-6.
4038 SO. ARCHER AVENUE

DR. PETER BRAZIS
PHYSICIAN AND SURGEON
2434 WEST 71st STREET
CHICAGO, ILL.
Telefonai:
Ofisas: HEmlock 4-5849
Rezidencija: HEmlock 4-2324
OFISO VALANDOS:
Pirmad., Ketvirt. ir Penktadienį nuo 1-4 ir 7-9, Antrad. nuo 1-5, Trečiad. ir Šeštadieni tiktai susitarus.

Ofiso telef.: VIrginia 7-0036
Rezidencijos: BEverly 8-8244
DR. T. DUNDULIS
GYDYTOJAS IR CHIRURGAS
4157 ARCHER AVENUE
Ofiso valandos:
Nuo 2—4 ir nuo 6—8:30 val. vakaro.
Šeštadieniais nuo 2 iki 4 po pietų.
Trečiadieniais pagal sutartį.

Tel. ofiso: VI 7-0600; rez. RE 7-6867
DR. BR. GAIŽIUNAS
GYDYTOJAS IR CHIRURGAS
4055 ARCHER AVENUE
(Kampas Archer ir California Ave.)
VAL.: 2—4 po pietų ir 6—8 vakare, šeštadieniais 2—7 p.p., išskyrus sekm.

Telef. Ofiso ir rezid. WAlbrook 5-3388
DR. S. GEŠTAUTAS
GYDYTOJAS IR CHIRURGAS
2624 West 71st Street
(Kampas 71 & Talman Ave.)
Priėmimo valandos: Kasdien nuo 7 iki 9 vak. Sekmadieniais tik susitarus.

Rezid. telef.: INterocean 8-8732
Ofiso telef.: INterocean 8-7654
DR. K. GUDAITIS
GYDYTOJAS IR CHIRURGAS
Chirurgija ir moterų ligos
10756 SO. MICHIGAN AVE.
Val.: Kasdien 9-12 val. ryto, 1-4 val. p. p., ir 6-8 val. vak., išskyrus trečiad. Šeštad 10-3. Kitu laiku — susitarus.

DR. A. JENKINS
PHYSICIAN AND SURGEON
(Lietuvis Gydytojas)
2500 WEST 63rd STREET
Ofiso val.: kasdien nuo 2—4 po pietų ir 7:30—9 vakaro.
Trečiad. ir šeštad. uždaryta.
Ofiso telefonas: PRospect 6-3838
Rezid. telefonas: REpublic 7-9199

GRovehill 6-1595
Dr. Aldona A. Juska
AKIŲ LIGŲ SPECIALISTĖ
IR PRITAIKO AKINIUS
Valandos: 9-12, 7-9 pagal susitarimą, Išskyrus trečiadienius ir šeštadienius.
2422 W. MARQUETTE ROAD

Tel.: ofiso GR 6-4322. Rez.: HI 5-2626
DR. JOSEPH W. KADZEWICK
(LIETUVIS)
GYDYTOJAS IR CHIRURGAS
Priėmimo valandos tiktai susitarus: nuo 2 iki 4 v. p. p. ir nuo 7 iki 9 vakaro, išskyrus trečiadienius.
MANOR MEDICAL ARTS BUILDING
6400 SO. KEDZIE AVE.

Telef.: Ofiso ir buto OLympic 2-4159
DR. P. KISIELIUS
GYDYTOJAS IR CHIRURGAS
4938 W. 15th Ave., Cicero, Ill.
Kasdien 1-3 val. ir 6-8 val. vakaro.
Šeštadieniais 12—4 val.
Butas: 1526 So. 49th Ave., Cicero, Ill.

Ofiso telefonas: LAfayette 3-3210
Jei neatsiliepia šaukite KEdzie 3-2868
Dr. Emily V. KRUKAS
GYDYTOJA IR CHIRURGĖ
4146 SO. ARCHER AVENUE
Val.: kasdien po pietų nuo 12—2:30
Daily afternoons.
Vakarais: pirmad., antrad., ketvirtad 6—8:30. Trečiadieniais tik susitarus

Dr. A. Valis - Labokas
GYDYTOJAS IR CHIRURGAS
Spec. Moterų Ligos
3267 SO. HALSTED STREET
Telefonas: DAnube 6-1125
Valandos: 1-4 ir 6-8 vakaro.
Šeštadieniais 1-4 val. po pietų.

Telefonai: Ofiso GRovehill 6-5399
Rezidencijos: PRospect 6-4732
DR. A. MACIŪNAS
GYDYTOJAS IR CHIRURGAS
Spec. chirurginės ligos
2423 WEST 63rd STREET
(kampas 63rd ir Artesian)
Nuo liepos 2 d. iki liepos 17 d. atostogose, ir ofisas uždarytas.

DR. CONSTANCE O'BRITIS
PHYSICIAN AND SURGEON
2408 WEST 63rd STREET
Tel.: HEmlock 4-5524
Hours by appointment only.

Dr. Juozas PAUKŠTYS
DANTŲ GYDYTOJAS
4253 ARCHER AVENUE
(įėjimas iš Whipple St.)
Valandos: kasdien 10-12, 2-6 p. m.
7-9 p. m. Šeštadieniais 10-12.
Trečiadieniais uždaryta.
Tel.: LA 3-4949, namų CE 3-7786

DR. STRIKOL
GYDYTOJAS IR CHIRURGAS
4645 SO. ASHLAND AVENUE
Ofiso valandos: nuo 2—4 ir 6—8;
Ser., Subat. ir Nedėl. tik susitarus.
Ofiso telefonas: YArds 7-4787
Namų telefonas: PRospect 6-1930
Jei neatsilieps viršutiniai telefonai, šaukite Midway 3-0001

Tel. ofiso: CLiffside 4-2896
Rez.: LAfayette 3-1172
DR. P. STRIMAITIS
GYDYTOJAS IR CHIRURGAS
1724 WEST 47th STREET
(kampas 47th ir Hermitage)
Priėmimo val.: 2-4 ir 6-9 val. po pietų, šešt. 2-6 v. p.p., išskyrus sekmadienius.

Telefonai: ofiso CLiffside 4-0253
Rezidencijos: GR 6-8876
DR. A. Z. ŠAULYS
GYDYTOJA IR CHIRURGĖ
4645 S. ASHLAND AVE. (kamb. 211)
Pirm., Antr., Ketv. ir Penktad. 6:30—8:30 val. vak. Šeštadienį 2—4 v. p. p.

DR. VYT. TAURAS-TUPČIAUSKAS
GYDYTOJAS IR CHIRURGAS
Bendra praktika, spec. Moterų ligos.
Ofisas ir rezidencija: 2410 W. 51st St.
(antras namas nuo Western Ave.)
Ofiso ir rezid. telef.: PRospect 8-1223
Atostogauja nuo liepos 14 d. iki 25 d. ir ligonių nepriimės.

DR. V. P. TUMASONIS
GYDYTOJAS IR CHIRURGAS
CHIRURGINĖS LIGOS
Ofiso telef.: HEmlock 4-2123
6255 SO. WESTERN AVENUE
Rezid. telef.: PRospect 6-8484
Nuo birželio 30 iki liepos 31 atostogauja.

DR. J. VAITAITIS
GYDYTOJAS IR CHIRURGAS
1407 SO. 49th COURT, CICERO
Kasdien 10-12 ryto ir 5-8 val. vak.
Šeštadieniais 10-2.
Ofiso ir buto telef.: OLympic 2-1381

Tel.: ofiso ir rez. PRospect 6-9400
Dr. Ona Vaškevičius
(VAŠKEVIČIŪTĖ)
GYDYTOJA IR CHIRURGĖ
6248 SO. KEDZIE AVENUE
Val.: kasdien nuo 1—3 popiet ir nuo 6—8 val. vakaro; šeštad. 1—4 popiet; trečiadienį ir kitu laiku tik susitarus.

Tel.: ofiso VI 2-1581; rez.: VI 2-0742
DR. V. VILEIŠIS
GYDYTOJAS IR CHIRURGAS
802 WEST 31st STREET
(kampas Halsted ir 31-os gatvių)
Priėmimo valandos: 2-4 ir 6-8 val.
Šeštadieniais 2-4 val. po pietų.
Sekmadieniais uždaryta.
Liepos 10 iki liepos 24 ofisas bus uždarytas.

DR. BRUNO J. ZUBRICK'AS
GYDYTOJAS IR CHIRURGAS
2951 WEST 63rd STREET
(netoli Sacramento Ave.)
Valandos: 2—4 po pietų ir 7—9 vak., trečiad. ir sekmad. pagal susitarimą.
Telefonas: HEmlock 4-7899
Namų tel.: HIlltop 5-2557

P. ŠILEIKIS, O. P.
ORTHOPEDAS-PROTEZISTAS
Aparatai - Protezai, Med. Bandažai. Speciali pagalba Kojoms (Arch Supports) ir t. t.
Val.: 9—4 ir 6—8. Šeštadieniais 9—1.
ORTHOPEDIJOS TECHNIKOS LAB.
1911 W. 59th St., Chicago 36, Illinois
Tel.: PRospect 6-5084

LIETUVIAI AKIŲ GYDYTOJAI

DR. G. SERNER
LIETUVIS AKIŲ GYDYTOJAS
25 metų patyrimas
Tel.: YArds 7-1829
Pritaiko Akinius
Kreivas Akis
Ištaiso.
Ofisas ir Akinių Dirbtuvė
756 WEST 35th STREET
Valandos: nuo 10 iki 2, nuo 6 iki 8.
Trečiad. nuo 10-12; penktadienį 10-2.
Šeštadieniais 10—2 val. po pietų.

Dr. Kazimieras
MICHEL
Optometristas - Orthoptistas
Gydo nusilpusias ir nervuotas akis.
Egzaminuoja akis ir pritaiko akinius.
Išgydo kreivas akis be operacijos.
Įdeda netikrą — artificialę akį pagal sveiką. Praktikuoja per 39 metus.
Kalba lietuviškai.
4654 SO. ASHLAND AVENUE
Telefonas: YArds 7-6616
Nuo 9:30 val. ryto iki 8 val. vakaro.
Geras patarnavimas.

Dr. Ant. Rudokas, O. D.
tikrina akis, pritaiko akinius, keičia stiklus ir rėmus.
Telefonas: YArds 7-7381
Priima: Vakarais nuo 6 ir 9 val.
Šeštad. nuo 10 ryto iki 4 po pietų.
Treč. ir sekmad. pagal susitarimą.
4455 S. CALIFORNIA AVE., Chicago.

Yra gėda nemokėti savo kalbos ir nepažinti savos literatūros! Norėdami daugiau susipažinti su senąja mūsų literatūra, neatidėliodami įsigykite prof. Vaclovo Biržiškos "Senųjų Lietuviškų Knygų Istoriją". Knygos kaina: kietais viršeliais $3.00, minkštais $2.00.

Užsakymus adresuokite:

NAUJIENOS,
1739 S. Halsted Street,
Chicago 8, Ill.

IŠ CHICAGOS IR APYLINKIŲ

★

Numatomas geras derlius

Illinojuje šiais metais numatomas rekordiškai geras derlius. Ypač gerai užderėsiančios avižos, kviečiai ir šienas.

Kukurūzais šiais metais apsėta 9,259,000 akrų, o pernai tebuvo 9,077,000 akrų. Imant 10 m. laiko tarpą, ligi šiol tebūdavo užsėta vidutiniškai 8,860,000 akrų. Iš akro numatoma vidutiniškai po 56 bušelius, o pernai gauta 49.5 bušelio. Sojos pupelių užsėta 4,530,000 akrų, arba 241,000 akrų daugiau negu pernai. Nors kviečių pasėta mažiau negu pernai, t. y. tik 1,487,000 akrų, bet būsią grūdo prikulta daugiau negu pernai, nes tikimasi gauti po 30 bušelių iš akro. Avižų apsėta 3,195,000 akrų (irgi kiek mažiau negu pernai), iš kurių tikimasi prikulti po 48 bušelius iš akro, taigi rekordinį kiekį, kuris tebuvo pasiektas 1940 metais. Šieno bus pripiauta 1,96 tonos iš akro, o pernai akras tedavė 1.73 tonos. Bus šienaujama 2,661,000 akrų.

—PRIEŠ PERKANT rašomą mašinėlę, laikrodį, siuvamą mašiną, radio-foto aparatą, apsilankykite pas J. KARVELĮ, 3322 S. Halsted St. YArds 7-0677. Prekes ir informacijų katalogus siunčiame į visus pasaulio kraštus. (Sk.)

— Ar jau aukojai šio vajaus metu tremtiniams gelbėti?

Papildoma miesto sąmata

Chicagos burmistras Daley pasiūlė miesto tarybai papildomą $6,874,000 miesto biudžeto sumą. Jai pajamos susidarytų iš pakelto pusės cento pardavimo mokesčio, kuris būsiąs renkamas nuo rugpiūčio 1 d.

Šios sąmatos $3,947,000 eitų miesto sanitarinių reikalų pagerinimui — atmatoms ir sąšlavoms valyti iš miesto; $1,741,600 būtų skiriama pasamdyti naujiems 1,000 policininkų, o $786,000 pasamdyti papildomų 600 ugniagesių. Kitos sumos skiriamos sveikatos ir kitiems miesto reikalams.

Rūpinasi luošais vaikais

Shriners organizacija, kurios apie 90,000 narių su šeimomis atvyko į savo suvažiavimą Chicagoj, svarbiausiu uždaviniu laiko pagelbėti luošiems vaikams. Esą, jei kitiems gali atnešti džiaugsmo, tai jo ir pats užsitarnauji; todėl šiaip organizacijos nariai mėgsta krėsti pokštus.

Shriners organizacija turi 17 ligoninių luošiems vaikams, vieną jų Chicagoje, 2211 N. Oak Park Ave. Į jas tokie vaikai, jei yra nepasiturinčių tėvų, priimami gydyti nemokamai. Daugiau kaip 250,000 luošų vaikų gydėsi jų ligoninėse; pačių organizacijos narių vaikų tarpe tebuvo apie 2%. Ligoninėms organizacija išleidusi ligi šiol 40 milijonų dolerių. Lėšos surenkamos patiems organizacijos nariams mokant po 5 dol. mokesčio, taip pat iš pasilinksminimų ruošimų, kaip cirkų, futbolo rungtynių ir t. t.

Nepasirašė atsišaukimo dėl karo

Dr. Urey, Chicagos universiteto atomo mokslininkas, pareiškė, jog jis prieš keletą mėnesių atsisakęs pasirašyti atsišaukimą baigti karus, kurį pasirašęs britų filosofas Bertrand Russell ir Albert Einsteinas.

Tas atsišaukimas buvo siuntinėjamas mokslininkams Vakarų pasaulyje ir už geležinės uždangos. Urey sakosi nepasirašęs, nes jam atrodęs toks darbas bergždžias. Taikos reikalavimas esąs visiems aiškus dalykas.

Iš britų 20 atomo mokslininkų atsišaukimą tepasirašę 8. Nepasirašęs ir buv. Chicagos universiteto profesorius Arthur H. Compton, kuris visai į Russell kreipimąsi neatsakęs. Compton yra Nobelio premijos laimėtojas už fizikos darbus, II Pasaulinio karo metu prižiūrėjęs atominius projektus Chicagoje. Compton sako, jog jis iš esmės tokiam atsišaukimui pritariąs, bet nepritariąs kai kurioms jo detalėms.

Ciceros streikininkai grįžta į darbą

AFL formų ir įrankių unijos darbininkai nutarė grįžti į darbą Ciceros Western Electric Co. Hawthorne Works. Už grįžimą balsavo 142, prieš 134 (pirmas balsavimas buvo 134:134).

Skyrius turi 670 narių Western Electric įmonėje. Streikas buvo prasidėjęs birželio 14 d., reikalaujant didesnio atlyginimo ir darbų perklasifikavimo.

Unijos darbininkai, apie 600, dar streikuoja eilėje kitų Chicagos srityje.

Ciceroje įmonėje buvo tuojau prieita prie balsavimo, kai 8 pikėtininkai ties Cicero ir Cermak gatvėmis buvo suimti, kaltinami užblokavę įėjimą į įmonę.

Ar išgelbės evakuacija?

Mullaney, Chicagos civilinės gynybos direktorius, įteikė burmistrui Daley savo samprotavimus, vertinant praeitojo birželio 15 d. vandenilio bombos bandymo davinius.

Mullanay sako, jog jis abejojąs, ar yra prasmės versti miesto gyventojus evakuotis, jei priešas imtų bombarduoti miestą. Esą, atominiai mokslininkai sako, kad atominė radiacija išsilaikytų net iki dviejų mėnesių pasklidusi po plačią apylinkę. Tad ten pasitraukus žmonėms grėstų tikra mirtis. Vargiai ar esą skirtumo sutikti mirtį miesto ar už miesto ribų, kur pasiekia radiacijos pavojus.

Įvairios žinios

— Buv. prezidentas H. Trumanas, kuris dalyvauja Chicagoje Shriners organizacijos konferencijoje, spaudos atstovams pareiškė, jog jis remiąs A. Stevensoną demokratų kandidatu į JV prezidentus. Tačiau jis pažymėjo nieko nežinąs apie jo rėmimą į viceprezidentus Tennessee gubernatoriaus Clement.

— Chicagos mokytojų unija reikalauja, kad nuo rugsėjo 1 d. mokytojams būtų pakeltas atlyginimas $200 metams. Jei švietimo taryba su tuo sutiktų, tada mokytojų atlyginimas būtų $3,700 — 6,950 metams. Kitais metais norima kito padidinimo reikalauti.

— 5500 galionų okteno gazolino išbėgo į Calumet Sag kanalą, kai kažkas peršovė vamzdį ties 111th ir 86th Ave. Kanalas laivybai uždarytas, įspėta nemesti į vandenį degtuko, kad nekiltų gaisrai. Policija tiria, ar vamzdis nebuvo tyčia peršautas.

Atvyksta artistė Korsakaitė

Florence Korsakaitė ir jos mamytė Genovaitė liepos 12 d. rytą palieka Los Angeles, Calif., ir atvyks į Chicagą sekmadienį popiet. Jos vyksta automobiliu, tad pakeliais irgi teks pabūti.

Korsakai yra čikagiečiai; jie čia turi giminių, draugų ir pažįstamų. Tad teks juos aplankyti ir pasisvečiuoti. Jas galima sutikti, skambinant Englewood 4-9055.

Panelė Korsakaitė yra žymi dainininkė solistė ir pianistė. Liepos 22 d. ji vyks koncertuoti į Pennsylvanijos valstybės žymesnius miestus. Tuo laiku jos mamytė liks Chicagoje.

Mums, čikagiečiams, bus irgi ne pro šalį geriau susipažinti su Hollywoodo artiste ir dainininke. Ji yra aukšto išsilavinimo ir didelio talento artistė.

Ona Dovgin

Miškininkų gegužinė

Miškininkų ir medžiotojų gegužinė (piknikas) įvyksta liepos 17 d. (sekmadienį), gražiam, ramiam Dan Ryan Woods miške, 16—17 sklypas, prie 87 gatvės ir Western Ave.

Bus dainų, muzikos, šokių, užkandžių su alučiu prie medžiokliško laužo ir t. t. Bileto kaina 50 centų; bus galima gauti $15 vertės premijų. Pelnas skiriamas miškininkų spaudai paremti.

Gegužinės ruošimu rūpinasi speciali, suvažiavimo išrinktoji komisija: J. Skeivys, A. Beleška, J. Šukys. Pradžia 10 val. prieš pietus. Vykti į vietą Western Ave. busais iki 87 gatvės.

Kviečiame visus atsilankyti.

A.

Lietuviai Polkos šventėje

Trečiadienį, liepos 13 d., įvyksta pirmasis iš keturių lietuviškų vakarų, kurie bus stebimi pirmajame metiniame karnavale ir polkos šventėje, ruošiamoje prie 51 ir Cicero gatvių. Šios pramogos vyks kasdien nuo 1 v. p. p. iki 2 v. ryto iki liepos 31 d., neišskiriant nė sekmadienių.

Kiekvieną naktį pasirodys tautinė grupė ir pateiks savo gimtosios šalies charakteringų šokių, dainų ir pramogų programą. Kitiems lietuviškiems vakarams jau yra paskirtos sekančios dienos: sekmadienis, liepos 24; ketvirtadienis, liepos 28 ir vėl sekmadienis, liepos 31.

Iš polkos šventės ir karnavalo gautas pelnas bus paskirtas pirkti namus aklajam Pasaulinio karo vetetranui Joseph Goldyn, gyv. 6740 E. Lawndale.

Ši akcija vykdoma su Club International Foundation, Inc. parama; tai yra nesiekianti pelno organizacija, kurios tikslas — šelpti padorius Chicagos pietinės dalies gyventojus.

E.

Yakus laimėjo varžybas

Čikagietė lietuvaitė Beverly Yakus, 3805 W. 65th St., laimėjo kramtomos gumos burbulų pūtimo varžybas, gaudama $25 dovanų ir trofėjų. Ji su savo mamyte buvo nuvykusios į Hollywood, Calif., kur pasirodė televizijoje.

LIETUVIŠKA ĮSTAIGA

SAFETY OF YOUR SAVINGS

CRANE Savings & LOAN ASS'N

INSURED UP TO $10,000

3% DIVIDEND

2555 West 47th Str. CHICAGO 32, ILL. LAF. 5-1083

B.R.PIETKIEWICZ PRES.

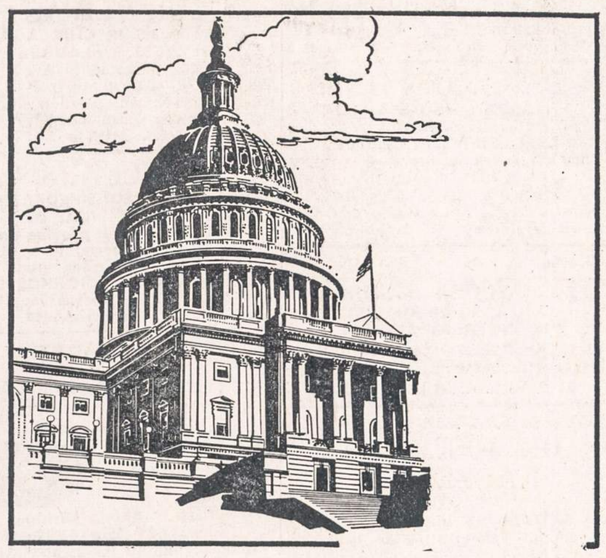

Universal Savings & Loan Association

Yra stipri ir patikima

Stiprumas ir patikimumas yra esminiai visuomenės gerbūviui augti. UNIVERSAL SAVINGS & LOAN ASSOCIATION didžiuojasi savo nuolatiniu 32 metų visuomeninės tarnybos rekordu. Pas mus esamos taupomosios sąskaitos ne vienai šeimai sudaro saugumo pamatą.

Dividendus iš santaupų mokame kas šeši mėnesiai. Šiuo metu jie yra aukštesni, negu kitur.

Esame patikimas visuomenės narys su geru vardu, pagrįstu teisingais patarnavimais ir suteikta pagalba. Esame apylinkės gyventojų finansinė įstaiga, kurią mūsų klientai laiko savo draugu.

FEDERAL HOME LOAN BANK SYSTEM MEMBER

Esame Federal Savings & Loan Insurance Corporation narys. Mūsų indėliai apdrausti iki $10,000.00

FEDERAL SAVINGS AND LOAN INSURANCE CORPORATION — SAFETY OF YOUR SAVINGS — INSURED UP TO $10,000

Universal Savings & Loan Association

1800 S. Halsted St., Chicago 8, Ill.

HAymarket 1-2028

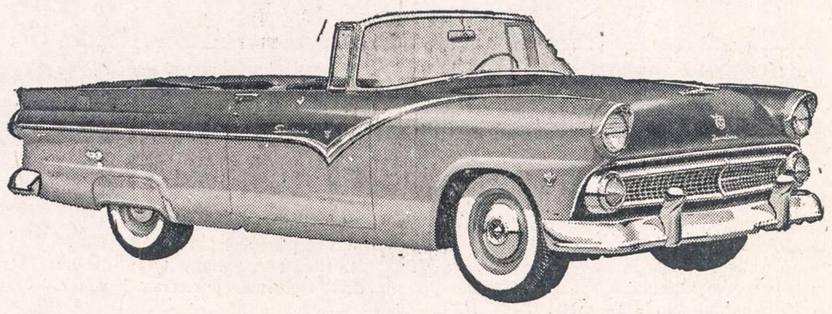

Nieko svajingesnio bet kuria kaina

Naujasis FORD GERIAUSIAI PARDUODAMAS... Fordų parduodama daugiau, nes jie verti daugiau!

Su Thunderbird inspiruotu stiliumi ir Prabangos Sofomis viduje

Ilgos, žemos '55 Fordo linijos pavaizduoja Thunderbird graciją. Naujoviniame viduje galite turėti apmušalą, matomą pirmą kartą **bet kurioj** mašinoj.

Su Trigger-Torque jėga pasirinkti iš 3 naujų, galingų motorų

Fordo naujasis 162-a.j. V-8, 182-a.j. Specialus V-8 ir trumpųjų kirčių Six su puikiais visais įrengimais, nauja Trigger-Torque jėga. Įsibėgėsite greičiau, pralenksite lengviau, jausitės saugiau.

Su nauja Angle-Poised Ride kratymui pašalinti — lengvam valdymui

Fordo pagerinta Ball-Joint Front Suspension ne tik palengvina vairavimą—ji sudaro jausmą lyg **visi** keliai esą lygesni. Ir dar daugiau vairavimui palengvinti jūs galite pasirinkti pagalbinę jėgą pasukimams, vairavimui, sustojimui, pritaikymui sėdynės, langų kontrolei. Atsilankykite šiandien!

F.D.A.F. VACATION IDEA... VISIT FORD ROTUNDA ★ SHOW PLACE OF THE AUTO INDUSTRY ★ DEARBORN, MICHIGAN

Išbandykite Važiavimą su Trigger-Torque Jėgos '55 Ford

FORD DEALERS OF METROPOLITAN CHICAGO

Jei įdomaujate (A-1) Vartota Mašina—Būtinai Pasimatykite su Savuoju Ford Verslininku.

CLASSIFIED ADS.

HELP WANTED — MALE
Darbininkų Reikia

REIKALINGI 2 vyrai bartenderiai — dirbti Liqours Store, 1 dienomis ir 1 naktimis. Apsukrūs ir patyrę. Aukščiausias atlyginimas. (To be bonded). Reikalingi geri paliūdymai. Pageidaujama negeriantys. Kreiptis asmeniškai nuo 10-3 val. popiet. 5620 W. 87th St.

PORTERIŲ
40 valandų savaitė
Geras atlyginimas
Pastovus darbas
Darbo raštinė 7-me aukšte
CHAS. A. STEVENS & CO.
25 No. State Street

HELP WANTED — FEMALE
Reikia Darbininkių

AVON CALLING!
Your service of Avon cosmetics MAKES SALES right in your own neighborhood. We train you to earn immediately. For details call West Suburbs EUclid 6-9051, Metropolitan Chicago RAndolph 6-7867.

VIRIMAS, bendras namų ruošos darbas. Du užaugusieji. Ranch tipo namas. East Wilmette, 4 blokai iki Linden "L" stoties. Reikia gerų, nepasenusių rekomendacijų. Turi būti sumani ir maloni, jaunesnė kaip 40 metų. Savas kambarys, vonia. Nėra skalbimo. Aukščiausia alga.
Wilmette 7178

REIKALINGOS MOTERYS
antrarankės prie vilnų skirstymo.
Patyrusios.
Geras atlyginimas.
CONTINENTAL PAPER GRADING COMPANY
1623 So. Lumber Street.

RENTING IN GENERAL
Nuomos

IŠNUOMOJAMAS 4 kambarių butas suaugusiems. Pečiais šildomas. Kreiptis 1-me aukšte iš kiemo. 731 West 60 Pl.

REIKALINGAS butas su vonia 3 suaugusiųjų šeimai, su dviem miegamaisiais. 6924 So. Maplewood Ave., Joseph Statkus

IŠRENDUOJAMAS 3-jų kambarių gražiai apstatytas butas. Privati maudynė ir įėjimas, taip pat 2 kamb. butas. Viskas naujai dekoruota. Pigi renda. Kas norėtų galėtų pirkti ir namą.
DOrchester 3-7199

IŠNUOMOJAMAS šviesus, didelis kambarys vienai ar dviem merginom, pigiai. Atsišaukite po 5 val. vakare, II aukštas iš užpakalio. 6637 S. Rockwell Street.

BUSINESS CHANCES
Biznio Progos

ATVIRUKŲ IR DOVANŲ KRAUTUVĖ
Įsteigta 10 metų. Prieinama kaina.
Tel.: VIctory 2-0892 ar DAnube 6-9460

PARDUODAMA rūbų valymo ir sutaisymo dirbtuvė. Gyvenimui butas. Priežastis — liga.
Kreiptis 2156 W. 23rd St.

AUTOMOBILES—TRUCKS
Automobiliai — Sunkvežimiai

VIKTORO KOŽICOS
lietuviška gazolino stotis ir auto taisymas
CALL-ME-MOTORS Co.
5759 S. WESTERN AVE. RE 7-9533
Atliekami motoro remontai, lyginimo, dažymo darbai ir keičiamos dalys.

PAINTERS AND DECORATORS
Maliavotojai ir Popieriuotojai

JONAS PLEIRYS
DAŽYTOJAS - KONTRAKTORIUS
Dažome naujus ir senus namus iš oro ir vidaus. Restoranus, sales ir kt.
Skambinkite: PRescott 9-0225
10046 S. LOWE AVE., CHICAGO

JOE RAMA
Maliavoja ir popieriuoja naujus ir senus namus iš oro ir vidaus.
Pašaukite:
WAlbrook 5-4296

MISCELLANEOUS
Įvairūs Dalykai

LIETUVIŠKA APDRAUDŲ AGENTŪRA
Gyvybės, ligoninės, automobilių, baldų, namų ir visos kitos apdraudos—asmenims, profesionalams ir biznio įstaigoms. Laisvas pasirinkimas kompanijos ir apdraudos rūšies. Nemokamas patarnavimas ir informacija. Valstybės patvirtintos kainos. Smulkesniai informacijai gauti skambinkite, rašykite, užeikite:
JONAS KIRVAITIS
INTERSTATE INSURANCE AGENCY
5900 S. Ashland Ave., Chicago 36, Ill
Tel.: WAlbrook 5-5671

AGENTŲ IR BROKERIŲ DĖMESIUI!
Prieš drausdami kitur, pasiteiraukite pas mane. Pirmaeilės kompanijos —aukščiausi komisai. Savi pas savus!

"Šviesos" iškyla

Šį savaitgalį, liepos 16, 17 dienomis, Mildažio Lake Side viloje (Beverly Shores) įvyks sambūrio "Šviesos" rengiama iškyla. Programoje šeštadienį 8:30 v. įdomi paskaita ir bendra vakarienė. Iškylon vyks ir Chicagos santariečiai. Studentai kviečiami atsilankyti.

S.

REAL ESTATE FOR SALE
Namai, Žemė — Pardavimui

GERIAUSIAS INVESTAVIMAS
Augančioje pietų-vakarų Chicagos dalyje 2½ akrų su 2 gyvenamais namais ir garažu, tik $12,500.
2½ akrų žemės su puikiu sodu, 6 kambarių namu ir kitu pelningu namu, tik $21,000.
5 akrų ūkis su 2 gyvenamais namais, arti Lemont. Graži ir rami vieta. Geras susisiekimas su Chicaga. Tik $16,000.
Medinis 5 kambarių namas. Sklypas 60 pėdų, arti 63rd ir Pulaski. Pilna kaina tik $10,000.
Ypatingo dėmesio verta 6 didelių šviesių kambarių rezidencija Marquette Parke. Kilimai nuo sienos iki sienos. Ištaigingai įrengtas rūsys. Dvigubas garažas. Kaina $21,500.
P. LEONAS
REAL ESTATE
2735 WEST 71 STREET
WAlbrook 5-6015

Prieš pirkdami ar parduodami namus, atlankykite mus
VENTA - NORKUS REALTY
2405 WEST 51st STREET
WAlbrook 5-5030 — RE 7-7321 (vak.)
PRospect 8-3579 (vak.)

NORINTIEJI PARDUOTI IKI 2 BUTŲ NAMĄ BRIDGEPORTE SU PASIŪLYMAIS KREIPKITĖS PAS MUS. TURIME DIDELĮ PAREIKALAVIMĄ.
JOS. MOZERIS
REAL ESTATE
3430 SO. HALSTED ST.
CLiffside 4-0104

KAS perkant arba parduodant namus norite sąžiningo ir lietuviško nuoširdaus patarnavimo kreipkitės į:
VENTA REAL ESTATE
4409 So. Fairfield Ave.
Tel.: LAfayette 3-3881
Kasdien: 9-12 ir 4-7 val. vakaro.
Šeštadieniais 9 ryto iki 8 val. vak.
Trečiadieniais uždaryta.

DIDELIS namų, biznių, apartmentų, sklypų pasirinkimas. Sudarome morgičius, paskolas, nuosavybių dokumentus. Nemokamai teikiame informacijas ir patarimus. Teirautis pas:
Z. UMBRAŽŪNAS
F. H. Halvorsen Co.
3145 W. 63rd St. HEmlock 4-4300
POrtsmouth 7-2009

KAS NORI namų, farmų ir biznių pirkti bei parduoti, kas nori gauti paskolas — morgičius, apdraudimus— insuransus, kas nori biznių knygas suvesti ir Jums nuoširdžiai patarnaus ir pagelbės
JUOZAS STANAITIS
Telef.: HUdson 3-7828
Namų tel.: PRospect 8-2530
COOK COUNTY BUSINESS BROKERS
9016 S. Cottage Grove Ave., Chicago

TURI BŪTI PARDUOTI
4 butų medinis, visi po 4 kamb. Pečiais šildomas. Pajamų $105 į mėn. 4817 So. Throop St. Tiktai $8,000.
4 butų mūrinis, visi po 4 kamb. Pajamų $130 į mėn. Pečiais šildomas. 2415 W. 21st Place. Tiktai $15,000.
4 butų mūrinis po 4 kamb. Pečiais šildomas. $120 pajamų į mėn. 3120 So. Princeton Ave. Tiktai $13,000.
MILAN - MILAN REALTY
7410 Cottage Grove Ave.
ST 3-1423-1424

CICEROJE 2 butų bungalow, arti 16 ir 50 Ave. 4-2 kamb., plytelių maudynė, naujo furnaso šilima. Tik 14,200. Svoboda, 6013 Cermak. BIshop 2-2162.

86th ir Roberts Road, parduodamas 5 kambarių mūro ranch type namas. Didelis jardas. Skambinti
GArden 5-6389

CONTRACTORS - BUILDERS
Namų Statytojai ir Taisytojai

NAMŲ REMONTAS
(REMODELING)
Atlieku cemento, karpenterio, mūro ir kitus darbus. Iki $2,500 nereikia nieko įmokėti, o už didesnius darbus susitarsime.
Dirbu Chicagoje ir priemiesčiuose.
PETRAS POCIUS
6828 So. Maplewood Ave.
REpublic 7-1223

KONTRAKTORIUS
STANDARD BUILDERS, INC.
726 W. 18th Street Chicago 16, Ill.
A. GINTNERIS, pirmininkas
V. PETRAUSKAS, statybos vedėjas.
CH 3-1535
Lietuvių Statybos Bendrovė stato namus pardavimui, pagal užsakymus ir atlieka remonto darbus.

BUILDING, REMODELING CONTRACTOR
Nauji namai ir garažai, senų namų stogai, kaminai, porčiai ir langai. Cemento ir mūro darbai, pleisteriavimas, dažymas, tile įdėjimas ir įvairūs kiti darbai.
Skambinkite:
LIUDAS TAUJENIS
6828 So. Maplewood Ave.
HEmlock 4-5848

PIRKITE JAV TAUPYMO BONUS.