ORAS

Giedra;
temperatūra 80° su viršum.
Saulė teka 5:31, leidžiasi 8:22.

NAUJIENOS

THE LITHUANIAN DAILY NEWS

The First and Greatest Lithuanian Daily in America
NAUJIENOS
The Lithuanian Daily News
Published by The Lithuanian News Publishing Co., Inc.
1739 So. Halsted St., Chicago 8, Ill.
HAymarket 1-6100
Over One Million Lithuanians In The United States

VOL. XLII | Ka... | Chicago 8, Ill. | Pirmadienis, Liepos- July 18 d., 1955 m. | Price 5c | 167

MIDWEST INTER-LIBRARY CENTER CHICAGO

Midwest Inter. Library Center Gr.
5721 Cottage Grove Ave

Reikalaus Sujungtos Vokietijos

VENGRIJOS KOMUNISTAI SUTEIKĖ LAISVĘ KARDINOLUI MINDSZENTY

Kardinolas buvo įkalintas už menamą "išdavystę, šnipinėjimą ir nelegalias pinigų transakcijas"

VIENA, Austrija. — Budapešto radijas šeštadienį paskelbė, kad iš kalėjimo buvo paleistas kardinolas Joseph Mindszenty, 63 metų amžiaus. 1949 m. kardinolas buvo nuteistas kalėti visą gyvenimą už menamą išdavystę, šnipinėjimą ir nelegalias pinigų transakcijas.

Pranešimas skelbia, kad Vengrijos teisingumo ministerija suteikė kardinolui Joseph Mindszenty laisvę (kalėjimo bausmės pertrauką), apsvarsčiusi jo paties prašymą, o taip pat katalikų bažnyčios vadovybės Romoje, bei turėdama galvoje kardinolo amžių bei jo sveikatos stovį.

Kardinolas turės gyventi katalikų bažnyčios paskirtame trobesy. Tai reiškia, jog jam nebus grąžinama teisė eiti Vengrijos katalikų bažnyčios kardinolo pareigas.

Kardinolas Mindszenty, kuris yra kilęs iš valstiečių, į kardinolus buvo pakeltas 1945 m. spalio mėnesį. Vokietijos okupacijos metu jis priešinosi nacių sudarytai valdžiai. Vėliau, kai rusai 1945 m. užėmė Vengriją ir prisidėjo prie sudarymo bolševikams palankios valdžios, kardinolas Mindszenty ir prieš ją ėmė kovoti. Pagaliau Vengrijoje įsigalėjo grynai bolševikiška valdžia, kuri 1949 m. vasario 6 d. nuteisė kardinolą kalėti visą gyvenimą už menamą išdavystę, šnipinėjimą ir nelegalias piniginės transakcijas.

Kalinamo kardinolo Mindszenty sveikata smarkiai pašlijo: jo širdis ėmė šlubuoti.

Kardinolo teismas tęsėsi tris dienas. Prieš teismą jis parašė laišką Vengrijos vyskupams, griežtai nuneigdamas kaltinimą, kad jis kada nors dalyvavęs betkuriame sąmoksle. Tuo pačiu metu įspėjo, jog "galimas jo prisipažinimas" negalės turėti jokios vertės. Žodžiu, jis davė suprasti, jog, jei teismo metu ir bus iš jo išgautas prisipažinimas, tai jis nebus tikras, o išgautas tokiomis priemonėmis, kurios palauš jį fiziškai ir dvasiškai.

Ir iš tiesų viso pasaulio nustebimui kardinolas Mindszenty atšaukė savo vyskupams rašytą laišką ir prisipažino esąs kaltas.

Bevesdama kitus mirčiai, pati žuvo

CROYDEN, Anglija. — Tai Londono priemiestis, kur yra skerdyklos. Ilgoką laiką ten švaistėsi Milly, kuri gerai gyveno, vaidindama Judos Iskarijoto vaidmenį. Dalykas tokis, kad ji buvo avis, kuri šimtus kartų kitas avis vedė į skerdyklos gardą, atseit, "mirties kamerą". Atlikusi tą "judošišką" darbą, Milly išeidavo laisva ir vėl vesdavo naują būrį mirčiai.

Tai toks buvo jos darbas. Ir už tą patarnavimą ji buvo visaip lepinama ir maitinama visokiais gardumynais. Bet štai atėjo ir jos eilė: tarp vedamų į "mirties kamerą" avių kilo sumišimas. Sumišimo metu skerdikai nebeatskyrė išdavikės Milly nuo jos aukų, ir kartu su kitomis paskerdė ir ją.

Tokiu būdu, kitiems bekasdama duobę, ir pati Milly į ją įkrito.

Šveicarijos spauda

ŽENEVA. — Amerikos korespondentas Olwen Williams rašo, kad Šveicarija, kuri priskaito puspenkto milijono gyventojų, turi apie 400 laikraščių. Iš jų 100 yra dienraščiai.

Laikraščiai yra leidžiami keturiomis kalbomis, būtent: vokiečių, prancūzų, italų ir romanų. Daugiausia laikraščių yra leidžiama vokiečių kalba (maždaug 68.5 nuošimčiai). Antrą vietą užima prancūzų kalba leidžiami laikraščiai — 26.1%. Italų leidžiami laikraščiai tesudaro tik 4.4%, o romanšų — 1%.

Laikraščiai nepasižymi dideliu tiražu. Net didžiausi jų laikraščiai, kaip antai Neue Zuericher Zeitung ir National Zeitung skaitytojų turi maždaug po 80,000. Bet, nežiūrint to, tie laikraščiai yra labai įtakingi. Įtakingi jie yra ne tik Šveicarijoje, bet ir už jos ribų. Tuose laikraščiuose įvairiais klausimais pareikštos nuomonės dažnai yra komentuojamos užsienio spaudoje.

Buvo prisibijoma, kad laikraščiams užstos sunkios dienos, kai įsigalės radijas. Tačiau taip neatsitiko. Laikraščiai Šveicarijoje tebėra labai populerūs. Nors tie laikraščiai daugiausia vietos skiria savo krašto (dažniausiai savo kontono, miesto ar miestelio) reikalams, bet tuo pačiu laiku gana plačiai nušviečia ir įvairius pasaulio įvykius. Tokiu būdu šveicarai iš savo laikraščių gauna labai tikslias informacijas apie tai, kas dedasi pasauly. Ir jiems tai labai svarbu, nes jų ekonominė būklė daugiausia priklauso nuo palaikymo gerų santykių su įvairiais kraštais, su kuriais jie veda prekybą.

Šveicarų laikraščiai pasižymi savo nepriklausomumu ir nepasidavimu svetimoms įtakoms. Tik nacių viešpatavimo laikais Vokietijoje šveicarų laikraščiai buvo lyg ir nustoję savo nepriklausomumo: jie priversti buvo susilaikyti nuo spausdinimo nepalankių komentarų Hitlerio ir jo valdžios atžvilgiu. Bet tai darė ne iš viršaus spaudžiami, bet atsakomybės jausmo vedini: jie suprato, kad neapdairumas nacių atžvilgiu gali sudaryti pavojų visam kraštui.

Dabartiniu momentu, kai Ženevoje prasidėjo Keturių Didžiųjų konferencija, Šveicarijos spauda, kuri pasižymi savo tiksliomis ir bešališkomis informacijomis, bus atidžiai sekama ir komentuojama visame pasaulyje.

Dirbančių skaičius pasiekė 64milijonus

WASHINGTONAS, D. C. — Pereitą mėnesį Amerikos pramonėje, bizny ir kitose įvairiose srityse dirbo 64,016,000 žmonių. Tai didžiausias dirbančių žmonių skaičius, kokis kada nors buvo Amerikoje.

Ir vis dėlto Amerika nebuvo laisva nuo bedarbių. Birželio mėnesį naujų bedarbių prisidėjo 190,000. Tokiu būdu iš viso bedarbių buvo 2,679,000.

JAV prezidentas Eisenhower, kuris dalyvauja Keturių Didžiųjų konferencijoje Ženevoje, Šveicarijoje.

Ekonomistai nenumato atoslūgio

WASHINGTONAS, D. C. — Tiek paskiri ekonomistai, tiek įvairios biznio organizacijos bei federalinės valdžios įstaigos, kurie seka šio krašto ekonominę būklę, nenumato (bent trumpoje ateityje) atoslūgio pramonėje ir, apskritai, biznyje. Jų manymu, Amerikoje ir toliau tęsis gerovės laikai.

Žemės ūkio srity šiais metais yra numatomas didelis derlius. Tuo būdu galima tikėtis, kad maisto produktų kainos atpigs. Pranašaujama, kad atpigs ir iš Pietų Amerikos importuojami produktai, kaip pav. kava.

Nežiūrint streikų, prekių judėjimas (jų siuntimas iš vienos vietos į kitą) pereitą savaitę buvo didesnis nei kada nors praeityje. Krautvių apyvarta, kaip skelbia Dun & Bradstreet pranešimas, pereitą mėnesį buvo 13 nuošimčių didesnis, negu pereitais metais tą patį mėnesį.

Užsakymai plienui nepaprastai padidėjo. "Iron Age" žurnalas sako, jog niekad Amerikos istorijoje nebuvo tokios didelio reikalavimo plieno. Kaip žinia, geriausias kostumeris plienui yra automobilio pramonė. O automobilių ir sunkvežimių vis dar gaminama rekordiniai skaičiai. Manoma, kad šiais metais bus pagaminta pusaštunto milijono vien tik keleivinių automobilių.

Pirmą kartą JAV istorijoj gyventojų pajamos per metus pasiekė 301 bilijoną dolerių, o krašto įvairių pagaminamų dalykų vertė (įskaitant patarnavimą) pasiekė $380 bilijonus.

Pervežamų traukiniais prekių kiekis šiais metais yra beveik 15 nuošimčių didesnis, negu pernai.

Pas kai kuriuos susirūpinimą kelia tik gyventojų įsiskolinimo padėjimas (įsiskolinama perkant namus, automobilius, baldus ir t. t.). Tos rūšies įsiskolinimas padidėjo $31,600,000,000.

Iš federalinio banko pranešimo matyti, kad gyventojų santaupos per paskutinius kelis mėnesius sumažėjo. Ir tai visai suprantama: kai gyventojai perka namus, automobilius, šaldytuvus ir įvairius kitus dalykus, tai santaupos pradeda mažėti.

Vėliausios Žinios

— Šį ketvirtadienį Grotone (Conn.) bus nuleistas į vandenį antras povandeninis atomo energija varomas laivas. Jo vardas bus "Seawolf" (Jūros vilkas).

Pirmas tos rūšies povandeninis laivas pradėjo plaukioti prieš 18 mėnesių. Jo vardas yra "Nautilus".

— JAV valdžia bando iškolektuoti iš 5,420 mokesčių mokėtojų $390,000,000. Tiek tie mokėtojai turėjo sumokėti pajamų mokesčiais, bet iki šiol dar nesumokėjo.

— Simplon-Orient greitasis traukinys nušoko nuo bėgių tunely netoli Arois, rytų Prancūzijos daly.

— Vakar Chicagoje buvo sustoję dvylika ūkininkų (tiksliau, žemės ūkio ekspertų) iš Sovietų Rusijos. Jie atvyko į Ameriką susipažinti su žemės ūkiu. Lankydami įvairias vietoves, jie praleis Amerikoje 35 dienas.

— Žuvaudamas Floridos upely, trylikos metų Winston (Tinker) French užtiko vandeny tarp 400 ir 500 dolerių sidabriniais pinigais. Policija spėja, kad tuos pinigus į upelį įmetė plėšikas, negalėdamas jų kitur paslėpti.

— Prancūzų armija paskelbė karo stovį Kasablankoje (Morokoje), kur įvyko riaušės. Riaušėse penki morokiečiai buvo užmušti. Sužeistųjų skaičius siekia devyniolika.

— Kai prezidentas Eisenhower atvyko į Šveicariją, susirinkusi žmonių minia jį labai šiltai pasitiko. Tačiau tarp minios vienas buvo nepatenkintas. Jis savo kaimynui pareiškė: "Matyti, jie kelia ovacijas asmeniui, kuris pakėlė muitą Šveicarijos laikrodžiams".

— Mūsų laikais nieko nėra nuostabaus, kai jauni berniukai atlieka vandalizmo veiksmus. Bet štai Missoula mieste (Mont.) bezdžionės įsigavo į 245 pėdų radijo anteną ir sunaikino raudonos šviesos elektros lemputę.

Kinijoje paaugliai baudžiami prievartos darbais

STOCKHOLMAS, Švedija. — Šiomis dienomis čia buvo gautas komunistinės Kinijos baudžiamasis statutas, kuris yra taikomas paaugliams nusikaltėliams. Iš to statuto matyti, kad paaugliai nuo 12 iki 18 metų amžiaus gali būti baudžiami prievartos darbais. Paaugliams yra skiriami vadinamieji "sulaikymo punktai", kur jauni nusikaltėliai turi dirbti jiems paskirtus darbus bei "persiauklėti".

Senesnio amžiaus nusikaltėliams baudžiamasis statutas irgi numato prievartos darbus. Tuos darbus nusikaltėliai turi dirbti ne tik po to, kai teismas jiems paskiria bausmę, bet ir prieš teismą. Vadinasi, ir be teismo nuosprendžio areštuotasis yra pasiunčiamas į prievartos darbo stovyklą. Dirbti jis ten turi nuo 9 iki 10 valandų per dieną. Tačiau, kai prasideda sezoniniai darbai, tai darbo diena gali būti prailginta net iki dvylikos valandų.

Visokios žinios

Kanadoje 19,545 asmenys gavo pilietybę

OTTAWA. — Pereitais metais 19,545 ateiviai gavo pilietybę. Tas naujų piliečių skaičius yra 40 nuošimčių didesnis, negu 1953 m. Tarp pernai priėmusių Kanados pilietybę buvo ir 570 amerikiečių.

176,891 gaisras

WASHINGTONAS, D. C. — Pernai JAV įvyko 176,891 gaisras. Iš to skaičiaus 23,330 buvo miško gaisrai, kurie daugiausia prasidėjo dėl neatsargių rūkytojų. Tie gaisrai sunaikino arba labai apgadino 8,832,963 akerius miško.

Naujos rūšies guma

AKRON, Ohio. — U. S. Rubber kompanija skelbia išradusi naujos rūšies gumą, kuri galėsianti atlaikyti 500 laipsnių karštį. Iš tos gumos padarytos padangos būsiančios labai patvarios ir saugios.

Albanija nori "normalių santykių"

LONDONAS. — Komunistinė Albanija, kuri yra izoliuota nuo kitų Maskvos satelitų, kreipėsi į Jungtines Tautas, prašydama, kad jai padėtų atsteigti "normalius diplomatinius santykius" su Graikija.

VOKIETIJA TURĖS TIK VIENĄ PILNĄ GENEROLĄ

BONA. — Vakarų Vokietija turės tik vieną pilną generolą. Vadinasi, tokį generolą, kuris turi pilną generolo rangą.

Tokiu generolu yra numatomas Lt. Gen. Adolf Heusinger.

20 ŽUVO TRAUKINIO AVARIJOJ

KAIRAS. — Prekinis traukinys prie Benimazas kaimo (Egipte) nušoko nuo bėgių ir įvažiavo į minią žmonių. Nelaimėje 20 žmonių žuvo, o penki buvo sužeisti.

MIRĖ IŠRADĖJAS

ELKART LAKE, Wis. — Nuvežtas į ligoninę, mirė Karl K. Schwartz, žinomas išradėjas. Tarp kitų dalykų, jis išrado skaitytuvą gazolino pompoms. Tas skaitytuvas automatiškai parodo galionų skaičių ir jų vertę.

PASAULY NEGALĖS BŪTI TAIKOS, KOL VOKIETIJA BUS PADALINTA

PARYŽIUS. — Keturių Didžiųjų konferencijoje, kuri šiandien prasideda Ženevoje, Sovietų Rusija bus įspėta, jog jokia saugumo sistema (atseit, pasaulio taika) negalės būti įgyvendinta, kol Vokietija pasiliks padalinta.

Sovietų Rusija, kiek paaiškėjo iš jos vadų pareiškimų, konferencijoje bandys pirmoje vietoje kelti klausimą apie susipratimą Europos saugumo atžvilgiu. Vadinasi, jos nusistatymas yra pirmiausia susitarti dėl Europos saugumo, o jau tik po to svarstyti Vokietijos apjungimo klausimą. Kitais žodžiais sakant, sovietai nori sudaryti naują sutartį nekeliant visos eilės neišspręstų pokarinių klausimų bei susitarimų, kuriuos sovietai be jokių ceremonijų sulaužė.

Vakarų Vokietijos vyriausybė griežtai yra nusistačiusi, kad Vokietijos apjungimo klausimas turi būti pirmiausia išspręstas. Kol to nebus padaryta, visokios kalbos apie Europos saugumą ir pasaulio taiką bus tik bergždžias dalykas. Vakarų Vokietija jokiu būdu nesutiks remti saugumo pakto, kol nebus apjungta ir atsteigta Vokietija.

JAV, Anglija ir Prancūzija, kaip praneša Frederick Kuh, remia Vakarų Vokietijos nusistatymą. Šiaurės Atlanto sąjungininkai Vokietijos klausimu irgi yra aiškiai nusistatę. Penkiolika valstybių, kurios sudaro NATO (Šiaurės Atlanto pakto organizacija), įspėjo konferencijos dalyvius, kad svarbiausias kelias, kuriuo galima prieiti prie įtampos sumažinimo Europoje, yra sujungimas Vokietijos. Kol to nebus padaryta, visokios sutartys neturės jokios vertės. Visokios sutartys, kurios nėra realiais faktais pagrįstos, kaip rodo istorija, baigiasi tuo, kad jos yra nepildomos sulaužomos ir beverčiu popieriaus sklypu paverčiamos.

Pasitiki Bulganinu, bet...

PARYŽIUS. — Čia daromi visokie spėjimai dėl sovietų delegacijos, kuri dalyvaus Keturių Didžiųjų konferencijoje. Visą laiką buvo manoma, jog tai bus valdžių viršūnių konferencija, bet atsitiko kitaip: Maskva paskelbė, kad į konferenciją vyksta ne tik premjeras Bulganinas, bet taip pat Nikita Chruščiovas bei maršalas Žukovas.

Tai buvo tikra staigmena. Prieš trejetą savaičių Chruščiovas pareiškė korespondentams, kad jis visai negalvojąs vykti į Ženevos konferenciją. Girdi, tam ir reikalo nesą. "Aš pasitikiu Bulganinu", baigė jis savo pareiškimą. "Man nėra reikalo laikytis įsikibus į jo alkūnę".

Bet štai staiga Chruščiovas pakeitė savo nusistatymą. Vadinasi, nors jis ir "pasitiki Bulganinu", bet... atsarga gėdos nedaro: pasiryžo įsikibęs laikytis už savo kamaroto alkūnės, kad kartais tasai kokios kiaulystės neiškirstų.

Atvyko 1,200 pabėgėlių

WASHINGTONAS, D. C. — Valstybės departamentas paskelbė, jog pereitą savaitę atvyko į Ameriką 1,200 su viršum pabėgėlių, pasinaudodami 1953 m. išleistu aktu. Paskelbė taip pat ir visų pabėgėlių vadinamuosius sponsorius. Vadinasi, vardus tų asmenų, kurie, užpildydami specialius lakštus, garantavo pabėgėliams butą ir darbą.

Pierce J. Gersty, naujasis pabėgėlių įsileidimo administratorius, išleido atsišaukimą į Amerikos gyventojus, kad jie sutiktų būti sponsoriais. Atsišaukime sakoma, kad numatoma įsileisti 214,000 pabėgėlių. Tačiau jie galės atvykti tik tuo atveju, jei atsiras sponsorių.

Iki liepos 1 d. buvo išduotos 37,642 asmenims vizos. Iš to skaičiaus viena penktoji dalis yra pabėgėliai. Kiti daugumoje yra giminės Amerikoje gyvenančių žmonių.

Dr. Schweitzerio regėjimas susilpnėjęs

STRASBOURG, Prancūzija.— Dr. Albert Schweitzer, išgarsėjęs filosofas, humanistas, muzikas ir gydytojas laipsniškai pradedąs netekti regėjimo. Apakimas pas jį pradėjęs pasireikšti prieš trejus metus.

Tai paskelbė Adelė Woytt, Dr. Schweitzerio sesuo.

Dr. Schweitzer 1952 m. buvo apdovanotas Nobelio dovana už didelius nuopelnus taikai. Prieš daugelį metų jis išvyko į Afriką, kur įsteigė ligoninę Lambarene mieste. Jis yra parašęs visą eilę veikalų religiniais ir filosofiniais klausimais. Be to, jis yra laikomas žymiausiu Bacho muzikos interpretatorium. Vyrauja pas daugelį tokia nuomonė, kad Dr. Schweitzer yra kultūringiausias ir išmintingiausias mūsų laikų žmogus.

J. Stalinas kvietė Trumaną, Churchillį į karą prieš Franco

Jie atsakė, kad diktatūra — ispanų vidaus reikalas

WASHINGTONAS, D. C. — INS agentūros bendradarbis Robert Nixon, paskelbęs šiomis dienomis eilę straipsnių apie trijų didžiųjų derybas Potsdame tuoj po Vokietijos nugalėjimo, pamokančiai nušviečia Stalino derybų strategiją.

Stalinas, norėdamas pasilaikyti visas užkariautąsias sritis, tėsė savo pirštus dar toliau. Jis norėjo gauti net italų kolonijas Tripolį ir Libiją Šiaurės Afrikoj.

Jis net pasiūlė Trumanui ir Churchilliui suorganizuoti žygį prieš Ispanijos diktatorių gen. Franco ir jį nuversti. Bet anglosaksų vadai atsakė, jog diktatoriaus nuvertimas yra pačių ispanų vidaus klausimas.

Jiedu atmetė ir Stalino reikalavimus duoti jam žemių Šiaurės Afrikoj. Užtat turėjo palikti Sovietų nasruose pagrobtąsias Rytų ir Vidurio Europos valstybes.

ŽINIOS IŠ ANGLIJOS

IŠ DIDELIO DEBESIO MAŽAS LIETUS

Ir vėl tu manę, kaip piktoji dvasia,
Jau gundinti nori skaudžiai.
Ar jau negana mano skausmų slapčių?
Ar ašarų maž tematei.

Maironis

Tautininkų partijos, kuri dabar pasivadinusi tautiniu sąjūdžiu, pirm. V. Rastenis jau pasirodė Londone. Ta proga tautinės grupės liepos mėn. 2 d. Parapijos salėje sukviętė lietuvių susirinkimą. Pirmininkavo A. J. Kaulėnas, kuris pasveikino Rastenį Londone esamų ir neesamų tautinių grupių vardu ir paprašė padaryti lietuviškais reikalais pranešimą.

Kalbėtojas, žvilgterėjęs į susirinkusius, optimistiškai pradėda savo pranešimą, pareikšdamas, kad tarp naujų veidų, kalbos pradžia būsianti nesunki. Bet remdamasis patyrimu ne tik iš kalbėtojo, bet ir iš klausytojo pusės, pastebi, kad neturįs jokių užsimojimų šviesti, pranešinėti paslapčių, ar aiškinti įvairių sluogsnių nusistatymus. Nesijaučiąs daugiau žinąs, negu jums yra šiandien žinomą, tik norįs pasidalinti savo samprotavimais.

Vienas iš opiausių klausimų — tai kada galėsime grįžti tėvynėn? Tam klausimui atsakyti galimybės nėra padidėjusios. Gal ir po 10 metų tas klausimas, kaip ir šiandien, nebus atsakytas. Mes ryžtamės tęsti ilgą ir sunkią kovą, bet kiek iš mūsų galės sulaukti trokštamos laisvės, jei tęsis taip ilgiau. Prie tėvynės laisvinimo darbo privalome prisidėti visi, nežiūrint, ar už tai bus atlyginta, ar ne. Mes šiandien esame kaip tik tokioj padėty, kad kaip tik yra laikas peržiūrėti Lietuvos laisvinimo bylą. Daug kas braška, girgžda, kartais ir labai subraška, ir būtų nusikaltimas visa tai nepatikrinti. Buvo skelbiami gražūs tikslai: turi būti visiška vienybė ir sistemingas bei tvarkingas susiorganizavimas. Šitą bandymą jau 11 metų kaip mes praktikuojame, bet atrodo, kad vienam vežime visiems susėsti nesiseka. Vieni kitiems užmetinėjam — tu kaltas, tu kaltas ir pradedam stumdytis. Taip ir neišsprendžiam, kas kaltas, — pirmutinis ar paskutinis, kas vienybės ardymo darbe teisus, kas ne. Vežimas reikiamai nevažiuoja, tai jį reikia pertvarkyti, nes ar būtų teisinga, jeigu mes atsisakytume nuo mums patiems reikalingo darbo. Mūsų pareiga informuoti pasaulį, kas dedasi Lietuvoje, o Lietuvą — kas dedasi pasaulyje. Su mažom išimtim apie Lietuvą kalbame tomis žiniomis, kurias išsivežėm 1944 m. Kas toliau darosi, mes remiamės tik spėliojimais, žinios neišdirbtos ir nepatikrintos netenka pasitikėjimo. Mūsų nežinojimas, kas darosi tėvynėje, menkina mumis pasitikėjimą, ir esant tokioj padėtyje, jeigu bendras darbas nevyksta, tai reikia peržiūrėti, kad ir neviską, tai bent dalį.

Vliką sudaro 10 organizacijų atstovai. Gali kilti mintis, kodėl jungiasi tik keturios, o ne visa dešimtis organizacijų. Jeigu niekas neišeina, pradėkim kitaip dirbti kurie sutariam, kad ir mažiau. Dešimties organizacijų atstovai negali susitarti, ir tas jų nesusitarimas — tai trukdimas realaus darbo. Todėl mes ir ryžtamės savo iniciatyva, nors šitoj srityje kitaip dirbti. Jeigu dirbam atskirai, gal kas galvos, kad yra vienybės ardymas. Ne, tai daromas bandymas, kuris duoda vilties atsiekti tą, ko nebuvo atsiekta per praėjusius metus. Mes negalime pasirašyti garantijos vekselius, čia yra tik pasiryžimas duoti visuomenei naują supratimą. Nepaslaptis, kad visuomenėje kilo susijaudinimas, kodėl nedirbame bendrai su visais. Prie to mus privedė gyvenimas, ir čia nėra joks kaprizas, bet tik nuoširdus įsitikinimas, kad galėsime nuveikti daugiau, negu iki šiol. Vengimas paskiros iniciatyvos ir privertimas dirbti viename garde nepavyksta. Paskirai dirbant ar bus naudos, nežinau, bet niekas negali uždrausti jungtis į mažesnius vienetus. Pavyzdžiui, uždarykime šunį ir katę į vieną gardelį, tai jie tik piausis, — išleiskime, puikiausiai atliks savo pareigas. Taip, jeigu ir politinis susigrupavimas nesutaria, geriau atsiskirti, ir kas su kuo sutaria su tuo dirba. Politiniai rabinai sprendžia viską taip, kad, atseit,plačioji visuomenė nieko nežino. Nesiseka su laisvinimo byla todėl, kad ji pastatyta ant blogų pamatų, ją reikia pastatyti ant visos visuomenės pečių. Šiandien vyksta rūgimas, kuris reikalauja viską naujai peržiūrėti, revizuoti ir pertvarkyti. Tąd pradėkime ugdyti tą mintį, ką mes šiandien darome, nėra tragedija ir nieko nebus baisaus. Vienybė per 10 metų nebuvo pastatyta ir dėl griovimo nėra reikalo jaudintis. Nėra griovimas, o tik bandymas ieškoti naujų būdų, nes iš skambių žodžių nepasirodė nieko realaus.

Girdime kalbant, kad ateinančių trijų mėnesių laikotarpyje paaiškės kas nors naujo, bet atrodo, kad praėjus ir tiems trims mėnesiams pasikeitimų nebus, tik kaip paprastai, — savęs apgaudinėjimas. Daug kas netiki mūsų naujomis mintimis, už tai jų dabar negalime smerkti, bet aš tikiu, kad jie supras savo klaidas ir ateis pas mumis. Tąd nesibaiminkime, ieškodami naujų kelių Lietuvos išlaisvinimui — baigė savo pranešimą V. Rastenis.

Pasibaigus pranešimui, prasidėjo sunkioji dalis, — tai atsakymai į klausytojų paklausimus. Pirmieji klausimai paliečia Vliko paskutiniuosius posėdžius, jo atsistatydinimą ir tautinių grupių atstovų laikymąsi. Atsakydamas į šiuos paklausimus, beveik tą patį pakartoja, kas jau buvo rašyta spaudoje. Kiek charakteringesnis atsakymas dėl Vliko atsistatydinimo. — Vliko atsistatydinimas yra tik pažadas atsistatydinti su sąlyga, kad visi ir toliau būtų palikti savo vietose. O jeigu jūs nežadate mus pastatyti, tai mes pasiliksime.

Po pirmųjų atsakymų pasipila visa eilė klausimų, liečiančių praeities ir dabarties politinį gyvenimą. Štai keletas įdomesnių.

— Koks skirtumas tarp Tautininkų partijos, Lietuvos atgimimo sąjūdžio ir Amerikoje esamos Tautinės Sandaros.

Į klausimą atsako tik dalinai. — Tautinė Sandara yra gimininga Valstiečių Liaudininkų S-gai, bet ji į savo tarpą naujai atvykusių liaudininkų nenori įsileisti. O koks skirtumas tarp tautininkų ir lasininkų, nė vienu žodžiu neužsiminė.

Kitas paklausėjas pastebi, kad tautininkai yra papratę ruošti perversmus. Primena 1926 m. gruodžio 17 d. įvykius ir tolimesnį diktatūrinį režimą. Prašo nedaryti daugiau tokių kvailysčių ir, užuot teršus Lietuvos išlaisvinimo bylą, siūlo visiems jungtis į bendrą darbą. Pradėjus kelti nemalonius tautininkams klausimus, susirinkimo pirmininkas diktatoriškai pareiškia, kad jis tokių klausimų kelti neleidžia. Padėtį taiso Rastenis, leisdamas statyti įvairius klausimus ir į visus atsakysiąs. Nors susirinkimo pirmininkas kitiems ir draudė, kaip pats išsireiškė, paskaitas skaityti, bet pats, matyti, norėdamas užtęsti laiką ar gal nukreipti dėmesį kitur, išdrožė ilgą paskaitą. Daugiausia teko Vlikui, būtent, kad jis neturi tautos įgaliojimo, pavojaus valandą pasitraukė iš Lietuvos, ir neatlieka savo pareigų būdamas tremtyje. Kaip pavyzdį primena Anglijos parlamentą, kuris laikosi tolerancijos ir nesibijo kritikos.

Po pirmininkaujančio pamokslo tuoj ir vėl paklausimas. Ar Lietuvoje buvo galima kritikuoti tautininkų valdžią?

Pirmininkaujantis ir vėl karščiuojasi ir paklausėjui atima balsą, — girdi, dabar eina kalba tik apie Vliką. Paklausėjas atsikerta, vienam patinka sviestas — o kitam mėsa, tamsta kritikuoji Vliką, o aš tautininkų diktatūrinį režimą. Na, ir pirmininkaujančiam tuoj kyštelia klausimuką. — O ką padarė tautos vadas? Ar jis turėjo tautos įgaliojimą padaryti Lietuvoje 1926 m. perversmą ir vėliau diktatūrinėmis priemonėmis 13 metų valdyti tautą ir ją apgaudinėti. "Tauta gali būti rami, priešas tik per mano lavoną peržengs". Bet atėjus pavojaus valandai, pirmas pabėgo iš Lietuvos, palikęs nežinomybėj besiblaškančią kariuomenę ir visą tautą.

Pirmininkaujantis čiauposi, lyg būtų karštą bulvę nurijęs, ir siūlo susirinkimą baigti. Bet kur tau, paklausėjų rankos kyla į viršų ir pasipila tautininkams priekaištai, kad tik jie ardo vienybę ir nenori skaitytis su daugumos nuomone.

Pirmininkaujantis nutaikęs progą, net nė į publiką nedirstelėjęs, pareiškia, kad daugiau paklausimų nėra, baigta, ir paprašo Rastenį atsakyti į klausimus.

— Tautininkų valdžios, išskiriant labai, labai retus atsitikimus, kritikuoti nebuvo galima.

— Tautos vado pabėgimą pateisina, o Vliko pasitraukimas iš Lietuvos — tai padaryta didelė klaida.

— Tautininkams su kitomis partijomis sunku susitarti, ir kaip kalbėtojas pats išsireiškė, kad kruvinojo režimo laikais visos partijos buvo uždarytos, tai, dabar, atsidūrus tremtyje, tos partijos bando mums atsikeršyti ir nenori su mumis turėti bendros kalbos.

Susirinkimas baigėsi, statau tašką, o išvadas pasidarys skaitytojai.

—*V. Vytenietis*

Mes mokame 3½%

MIDLAND Savings and Loan Association

PER 40 METŲ VISŲ LIETUVIŠKŲ KOLONIJŲ SAUGIAUSIA IR PELNINGIAUSIA TAUPYMO BENDROVĖ

4038 Archer Avenue Tel. LA3-6719

AUGUST SALDUKAS Prezidentas

PASKUTINĖS 5 DIENOS

Progress Furniture Co.

4183 Archer Avenue

Užsidaro ant visados Liepos 20-tą dieną!!

PASKUBĖKIT PASINAUDOTI DIDŽIAUSIOMIS PREKIŲ VERTYBĖMIS VISAM SAVO GYVENIME!

Nes turite progos sutaupyti nuo 50% iki 80% ant geriausių namams reikmenų!!

Krautuvę laikome atdarą kas vakarą ir šį paskutinį sekmadienį iki 4-tos valandos po pietų!!

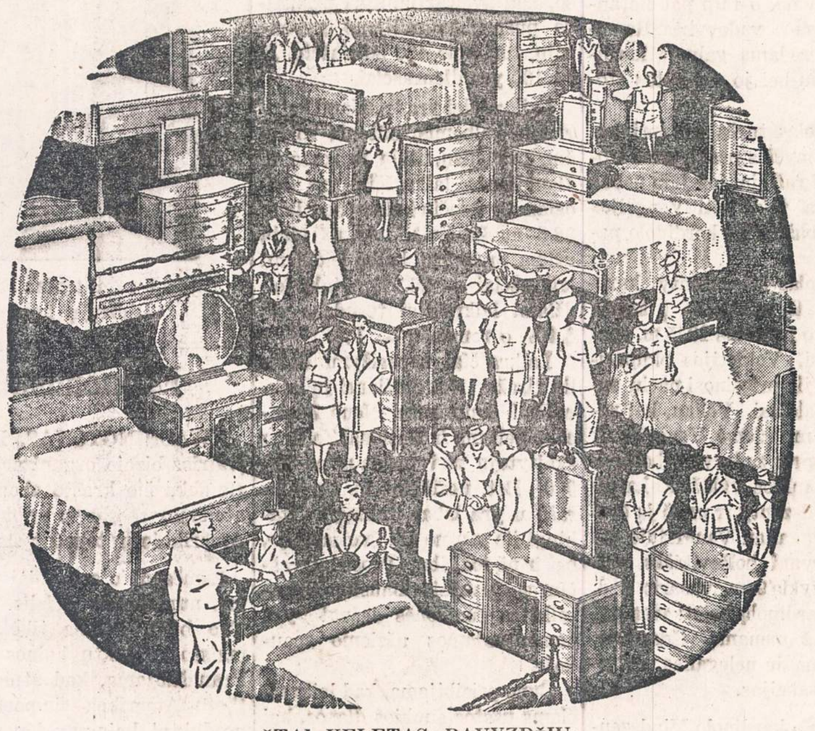

ŠTAI KELETAS PAVYZDŽIŲ:

$25.00 vertės dokaltavi lovom springsai, po ... $7.95

$20.00 vertės Lime Oak Cocktail staliukai, End ir Step-up staliukai $9.95

$398 vertės 2 dalių parlor setai po $195.00

$350 vertės 3-jų dalių miegamojo kambario setai po ... $173.00

$295 vertės 2 dalių parlor setai po $148.00

$59 vertės 34x44 Plate Glass veidrodžiai, geruose rėmuose, po $14.50

$135 vertės bufetai arba China kabinetai po ... $69.00

2-jų dalių parlor setai, vertės $200, parduodami už ... $89.50

3-jų dalių miegamų kamb. setai, vertės $149.50 ... $69.50

3-jų dalių miegamų kamb. setai, vertės $250.00, po ... $98.00

$75.00 reguliarės vertės penkių dalių Breakfast setai, po ... $39.95

$129.50 reguliarės vertės penkių dalių Chrome Breakfast setai po ... $69.75

$39.50 vertės, visų dydžių springsai, matracai po ... $16.50

Studio Couches, reguliarės vertės $69.95, po ... $38.95

$69.50 vertės gerųjų išdirbysčių springsiniai matracai arba Box Springs ... $29.50

$65.00 vertės dideli, minkšti "Lounging" krėslai, po ... $29.95

$20.00 vertės tapestry apmušti "pull-up" krėslai, po ... $8.95

$139.50 reguliarės vertės Gaziniai virtuvėms pečiai ... $79.50

$29.50 vertės pilno dydžio vaikam lovelės, po ... $14.95

$12.00 vertės labai gražios lempos $4.95

Puikiai padaryti staliukai, vertės 9.50, po ... $4.95

$70.00 vertės pilnas įrengimas Hollywood lova ... $37.50

$22.50 vertės 30x36 veidrodžiai, po $9.95

Tūkstančiai kitų vertybių laukia Tamstą pamatyti ir pasipirkti už mažiausias kainas visame mieste!

Lengvi Išmokėjimai Pritaikomi Visiems.

PROGRESS FURNITURE CO INC

4183 ARCHER AVENUE prie Richmond St.

Krautuvė atdara vakarais ir kiekvieną sekmadienį nuo 10 val. ryto iki 4 valandos po pietų

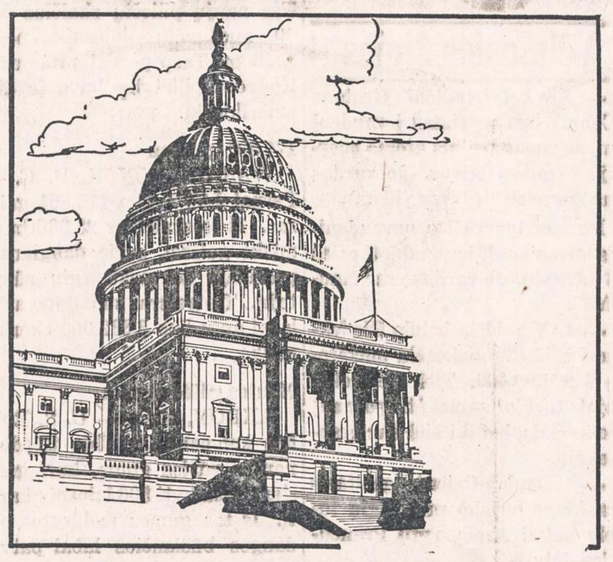

Universal Savings & Loan Association

Yra stiprė ir patikima

Stiprumas ir patikimumas yra esminiai visuomenės gerbūviui augti. UNIVERSAL SAVINGS & LOAN ASSOCIATION didžiuojasi savo nuolatinių 32 metų visuomeninės tarnybos rekordu. Pas mus esamos taupomosios sąskaitos ne vienai šeimai sudaro saugumo pamatą.

Dividendus iš santaupų mokame kas šeši mėnesiai. Šiuo metu jie yra aukštesni, negu kitur.

Esame patikimas visuomenės narys su geru vardu, pagrįstu teisingais patarnavimais ir suteikta pagalba. Esame apylinkės gyventojų finansinė įstaiga, kurią mūsų klientai laiko savo draugu.

FEDERAL HOME LOAN BANK SYSTEM MEMBER

Esame Federal Savings & Loan Insurance Corporation narys. Mūsų indėliai apdrausti iki $10,000.00

FEDERAL SAVINGS AND LOAN INSURANCE CORPORATION SAFETY OF YOUR SAVINGS INSURED UP TO $10,000

Universal Savings & Loan Association

1800 S. Halsted St., Chicago 8, Ill.

HAymarket 1-2028

Lietuvių Taupymo ir Skolinimo Bendrovių Lygos Nariai

kuriose kiekvieno santaupos yra apdraustos iki $10,000.00, o namų paskolos duodamos lengvomis sąlygomis.

CHICAGO SAVINGS & LOAN ASSN.
6234 SOUTH WESTERN AVE. CHICAGO 36, ILLINOIS

CRANE SAVINGS & LOAN ASSN.
2555 WEST 47th STREET CHICAGO 32, ILLINOIS

DISTRICT SAVINGS & LOAN ASSN.
3430 SOUTH HALSTED STREET CHICAGO 8, ILLINOIS

ST. ANTHONY SAVINGS & LOAN ASSN.
1447 SOUTH 49th COURT CICERO 50, ILLINOIS

UNIVERSAL SAVINGS & LOAN ASSN.
1800 SOUTH HALSTED STREET CHICAGO 8, ILLINOIS

Los Angeles lietuvių užkulisiuose

Bekeliaudama po Amerikos vakarinę dalį, buvau užsukusi ir į Los Angeles. Man patiko Los Angeles, — gražus ir švarus miestas. Policininkai labai mandagūs ir gražios išvaizdos, visi jauni. Lietuvių nors ir yra keli tūkstančiai, bet gyvena labai išsiblaškę po visą miestą. Jie susieina tik įvairių pramogų metu.

Los Angeles turi labai švelnų ir gerą klimatą, dėl to į jį labai važiuoja ne tik sveiki, bet ir įvairiausi ligoniai. Šitas miestas labai smarkiai auga ir plečiasi. Jis turi dideles ir labai susitvarkiusias žydų, švedų, vokiečių, airių ir kitų kolonijas. Paskutiniu laiku ėmė augti ir lietuvių kolonija.

Los Angeles lietuviai labai malonūs ir vaišingi, bet turi labai daug savų bėdų. Šiuo metu yra pora desėtkų susidariusi grupė žmonių iš anų laikų likusiųjų totalistų — tautininkų. Jie savo plačiomis burnomis tiesiog apkurtina visą koloniją. Jie savo rankose turi radijo valandėlę, o neseniai šluote iššlavė visas klerikalų susodintas skaučių vadoves ir susodino savąsias dukras. Nenuilstamosios energijos ilgametė komendantienė Pulkauninkienė savo dukrą pasodino aukščiausion vieton, paskui tautininkai veikėjai Pamataitis ir Audronis savo dukras, neužmiršta ir stabmelliškosios religijos idealogo Br. Railos duktė, ji gavo taip pat gražų postą su skambiu vardu. Šitiems tautininkams viskas pavyko kaip sapne, todėl kad jiems talkininkavo taip pat anų laikų su dideliu patyrimu saugumietis Pakalniškis su režimo auklėtiniu V. Šimulaičiu. Jie pirmiausia supešdino tarp savęs klerikalus, o paskui, kai šie tarp savęs rovėsi, tai tarptautiniu patyrimu susodino savųjų dukteris, išvydami klerikalų. Visi nurodymai dabar plaukia skautėms iš tautininkų. Jos šiais metais turėjo vasaros stovyklą, kurioje buvo užmirštos visos skautiškosios programos. Jausmams ir širdžiai buvo skiriama daugiausia laiko. Kai mažosios su savo mamomis saldžiai miegodavo, tai prasidėdavo tikras gyvenimas... Matyt, viskas ėjo su palaiminimu, nes vietos klebonas kun. Kučinskas savo laikraštėlyje šią stovyklą labai išgyrė. Jis rašė: "...vyravo graži tvarka ir susiklausymas... Danguolei Pulkauninkaitei priklauso didžiausias pagyrimas", tik ar ne per anksti toks pagyrimas, nes "tvarkos ir susiklausymo" padariniai gali pasirodyti tik vėliau.

Šiuo metu tautininkai itin veiklūs. Neseniai Pamataitis per radiją išpylė "ugningą" kalbą, kurioje "sunaikino" V. L. I. Komitetą ir išgyrė naująjį fondą savųjų sunkiai gimdomą. Po jo iš rytų buvo atsikvietęs Raila savo draugą kažkokį Mackevičių, ir tas išrėžė agitacinę kalbą, išgirdamas tautininkų darbus.

Atrodo, kad netrukus susikibs tautininkai su klerikalais. Jau ima rodytis pirmieji susikibimo ženklai. —**Ona T-ė**

Alto skyriaus valdyba naujai įkurto "Nepriklausomybės fondo" reikalu

Š. m. liepos mėn. 9 d. Los Angeles lietuviškos radijo valandėlės programos vedėjas p. Br. Dūda pristatė radio klausytojams Alto valdybos vicepirmininką, aktyvų visuomenininką, p. A. Dabšį, kurs valdybos vardu perskaitė raštą, kuriuo paaiškinama koks yra skirtumas tarp visiems žinomo "Tautos fondo" ir p. P. Pamataičio viešai paskelbto, tomis pačiomis radijo bangomis š. m. gegužės mėn. 28 d., "Nepriklausomybės fondo". Tada p. P. Pamataitis, kaip paprastai, savo cinišku tvirtinimu pasidžiaugė, kad geriau vėliau negu niekad susiprasti ir suprasti kokia didelė žala yra remti "Tautos fondą", nes nežinoma kur jo lėšos sunaudojamos. Todėl 4 geriausios partijos: Tautinis Sąjūdis, Laisvės Kovotojai, Rezistencinė Santarvė ir Lietuvos Atgimimo Sąjūdis sutarė steigti "Nepriklausomybės fondą", kurio lėšos, p. Pamataičio teigimu, bus tikrai kilniam tikslui sunaudotos. Paragino Los Angeles lietuvių visuomenę susiprasti ir šį "Nepriklausomybės fondą" remti, kaip vieninteliai vertą ir turintį ryšį su Lietuva. Baigdamas savo kalbą pristatė klausytojams "Nepriklausomybės fondo Los Angeles skyriaus valdybą, kurią sudaro: pirm. P. Pamataitis ir valdybos nariai: Br. Dūda, Br. Gediminas, Ig. Šešplaukis.

Taigi į tokį akyplėšišką p. P. Pamataičio išlindimą su pamoksliniu atsišaukimu Los Angeles visuomei, Alto valdyba tuoj reagavo ir savo posėdyje birželio mėn. 5 d. vienbalsiai nutarė paskelbti tai pačiai visuomenei, kuri iki šiol uoliai rėmė Vliką, Altą ir jų įkurtą "Tautos fondą", kokia ištikrųjų padėtis dabar yra, įsikūrus antram fondui.

Jau pat pradžioj Alto valdyba apgailestauja, kad iš naujai atvykusių ateivių atsiranda tokių gudragalvių, kurie sugalvoja griauti tai, ką senieji ateiviai ir čia gimę yra teigiamo sukūrę. (Laimei, tokių kaip p. P. Pamataitis nedaug tėra, tik vienas kitas kiekvienoj kolonijoj. Juk visokių yra ir visokių reikia). Senųjų ateivių pastangomis yra sukurtos dvi didelės organizacijos: Balfas ir Altas, kurių dėka ir tie "gudrieji" yra atvykę į šį kraštą. Šių dviejų didžiųjų organizacijų teigiama veikla yra visiems geros valios lietuviams puikiai žinoma.

Tačiau "Nepriklausomybės fondas", kaip iš Alto valdybos pareiškimo paaiškėjo, turi tikslą remti tik 4 asmenis pasilikusius Vokietijoje. Jų Lietuvos Nepriklausomybei atstatyti didžioji veikla yra įvairiais būdais ardyti Vliko vienybę,darnų darbą ir vykdyti kitus jiems pavestus iš centro uždavinius. Tam patvirtinti buvo paskaityta citata iš p. V. Rastenio laiško, rašyto p. Šidiškiui Vokietijoje, kad naujai kuriamo fondo tikslas bus išlaikyti jų dūšias kūnuose.

Taigi p. Pamataičio tvirtinimas, kad lėšos bus sunaudotos Lietuvos Nepriklausomybės atstatymui, yra tik gražūs žodžiai, bet toli nuo teisybės. Tai noras pakenkti daugumos lietuvių remiamam Tautos Fondui, išardyti Altą ir sulikviduoti Vliką.

Labai gerai, kad Los Angeles Alto valdyba reagavo į tokį p. P. Pamataičio atsišaukimą ir paaiškino visuomenei jo norus. Gaila, kad priviliojo į savo pinkles puikius tautininkus, kaip p.Br. Dūdą ir p. Br. Gediminą. Bet gal ir jie pamatys p. P. Pamataičio ir už jo nugaros stovinčio ir diriguojančio p. Br. Railos užkulisinius ir toli siekiančius norus. Daugumai Los Angeles lietuviams jau paaiškėjo, į kokią visuomeninę veiklą jie suka. Vyr. Skautininkė p. O. Zailskienė išpildė su kaupu visus jų patiektus reikalavimus, kitaip sakant kapituliavo vargšė moteriškė be jokių sąlygų, tačiau tenka labai suabejoti, kad Los Angeles Alto aktyvus skyrius ir valdyba lengvai pasiduotų melui ir agresyvumui.

Visi senieji ateiviai ir dauguma naujų remia tik "Tautos fondą". Neskaldykime brangių jėgų pavergtos Lietuvos tikram laisvinimui.

Radijo Klausytojas

Nesenstančios vertybės už mažą kainą

Ar jau turite šiuos veikalus:

1. William Shakespeare MACBETH Didžiausio visų laikų dramaturgo garsiausia tragedija, poeto Kleofo Jurgelionio vertime. (Pirmieji užsisakę gaus šią knygą gražiai įrištą į kietus viršelius).
2. Miguel de Servantes PERSKYRU TEISĖJAS. Didžiojo ispanų klasiko "Don Kichoto" autoriaus komedija M. Rastenio vertimas.
3. M. Arcibašev PAVYDAS. Psichologinė penkių veiksmų drama. Didelis įtempimas per visą veikalą.
4. Vsevolod Garsin KARĖS LAUKUOSE. Įdomūs rusų caristinės armijos kareivio atsiminimai. Parašyta labai gyvai ir intriguojančiai.
5. Paul Lafargue PASAKA APIE ADOMĄ IR JIEVĄ. Sulyginamosios mitologijos veikalas. Vertė P. Miškinis.
6. Erkman-Chatrian LAIKRODININKO ATSIMINIMAI. Prancūzų rašytojo apysaka iš Napoleono karų laikmečio.

Visas šias vertingas knygas gausite NAUJIENŲ administracijoje tiktai už $1.00. Atsilankykite ar siųskite money orderį nedelsdami, nes kai kurių iš šių knygų kiekis labai ribotas.

NAUJIENOS
1739 So. Halsted Street
Chicago 8, Ill.

Aleksas Brinas

GENERAL CONTRACTOR

- Naujų namų statyba
- Namų remontavimas
- Vidaus įrengimai
- Garažų statyba

20 metų patyrimas
Greitas ir sąžiningas darbas

4339 S. Hermitage Ave.
FR 6-3922 LA 3-9719

Vincas Krėvė priklauso visiems lietuviams!
fety'.

Just in! a new kind of portable radio from Motorola

the handle is a rotating antenna!

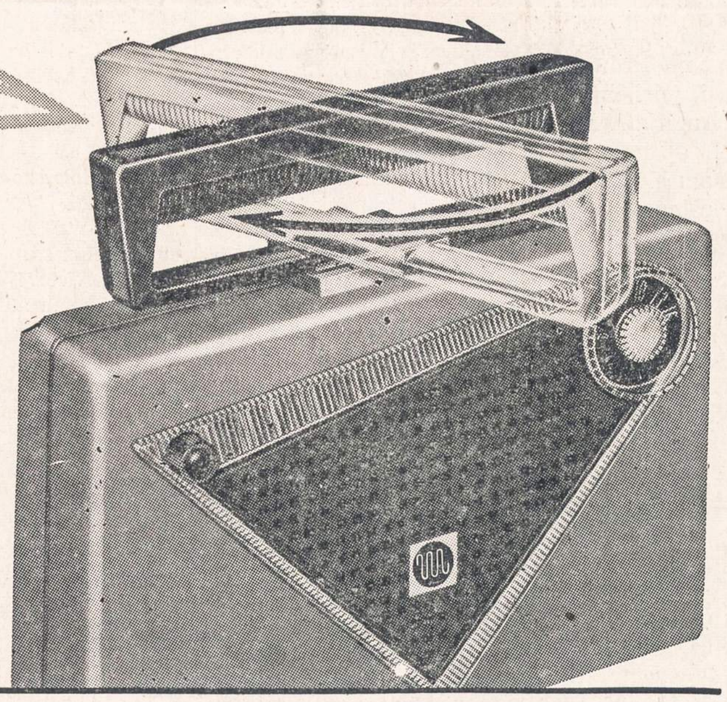

Just turn the handle (not the radio) for stronger, clearer reception—on AC, DC or battery! Clearer, because the antenna faces the station, while the speaker faces you. Stronger, because the antenna bar is 3 times as big as in other portables. And when you're ready to move, it locks parallel to form a distinctive handle!

Three smart *Roto-tennas* – Seven smart colors

The Motorola Spectator
Spectacular Roto-tenna performance at a budget price! Steel case covered with beautifully-textured miracle fabric in new Taupe shade, with Chocolate brown handle. Like other Motorola Roto-tennas, it's just book-size, weighs only 6¼ pounds.

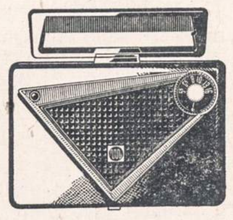

The Motorola Citation
Powerful 5-tube performance . . . new, longer-lasting batteries . . . steel shatterproof case . . . in more elegant trim and four delightful colors. Charcoal, Green, Red or Blue miracle fabric resists all scuffs and stains. Contrasting Ebony handle.

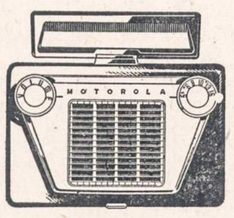

The Motorola Caribbean
Finest of the Roto-tennas in soft Charcoal or Suntan or luxurious White, with contrasting handle and gold-plated trim. Famous Placir Chassis, Golden Voice speaker and other Motorola Roto-tenna features—plus Vernier Tuning which gives you clearer station-stops.

Order today—pay any way!

So little money for so much fun!

UNION APPLIANCES
40 SO. CLINTON STREET DEARBORN 2-4838
OPEN MONDAY AND THURSDAY EVENINGS

JONAS GRADINSKAS
Televizijos, Radio, Patefonų Taisymas
"PASKAMBINKIT PRIEŠPIET — ATVAŽIUOSIM POPIET"
J. G. Television, 944 W. 35th Place
Telefonas FRontier 6-1998
Pas lietuvį — ir geriau ir pigiau!

DAnube 6-6887
DAINA TELEVISION
PARDAVIMAS-TAISYMAS
3130 S. HALSTED

IŠ TOLI AR IŠ ARTI PIGIA
PERKRAUSTAU
(MOVING)
BALDUS IR ĮVAIRIUS DAIKTUS
Perkraustymas saugus, greitas ir tvarkingas. Viskas apdrausta
ANTANAS VILIMAS
3415 So. Lituanica Ave.
CHICAGO, ILLINOIS
Tel.: FRontier 6-1882

PIGIAI IR SAUGIAI
PERKRAUSTAU
BALDUS
VIETOJE IR IŠ TOLIAU
K. EIDUKONIS
Turiu naują didelį sunkvežimį, specialius įrankius ir apdraudas
6930 So. Talman, Chicago 29, Ill.
Tel. GRovehill 6-7096

SAUGUS
BALDŲ
PERKRAUSTYMAS
iš arti ir toli
NAUJAS 1955 M. SPECIALUS DIDELIS SUNKVEŽIMIS.
Pigus, sąžiningas patarnavimas
Šaukite:
R. ŠERĖNAS
4546 SO. WOOD STREET
Chicago 9, Ill. Tel.: VI 7-2972

TONIKAS VIDURIAM

Čia yra naminė gyduolė: mišinys šaknų, žolių ir sėklų. Ji vartojama arbatos formoje nuo šių ligų: skilvio nevirškinimo, inkstų (kidneys), odos išbėrimo, gerklės užkimimo, plaučių uždegimo, vidurių liuosavimo, pūslės ligų, širdies supykimo, šiurpuliavimo, prešalimo, dieglių, reumatizmo, bronchito, rožės, riemens deginimo, galvos skaudėjimo, sąnarių gėlimo, ir nuo daugelio kitų vidurių ligų. Šios arbatos svaras kainuoja $4.00.

ALEXANDER'S CO.
414 BROADWAY
South Boston 27, Mass.

SOPHIE BARCUS
★
RADIJO VALANDA
Iš Stoties W. G. E. S.
1390 kilocycles
Kasdien: Pirmadienį iki Penktadienio nuo 8:45 iki 9:30 ryto. Šeštadieniais nuo 8:30 iki 9:30 ryto.
Ir kas pirmadienį nuo 7:00 iki 8:00 valandos vakaro.
Sekmadienį 8:30 — 9:30 val. ryto iš stoties WOPA, 1490 kilocycles.
Tel.: HEmlock 4-2413
7121 SO. ROCKWELL ST
Chicago 29, Illinois

—Su keturiom kojom ir su plunksnom,—kas per paukštis? Ne tik šią, bet dar virš 1,000 mįslių ir joms atsakymus rasite "Mįslių knygoje". Naujienose ši knyga kainuoja $1.00.

PIRKITE JAV TAUPYMO BONUS.

NAUJIENOS
THE LITHUANIAN DAILY NEWS
Published Daily Except Sunday by The Lithuanian News Pub. Co., Inc.
1739 South Halsted Street, Chicago 8, Ill. HAymarket 1-6100

Entered as second-class matter March 7, 1914 at the Post Office at Chicago, Ill., under the Act of March 3, 1879.

Subscription Rates:
$9.00 per year in Canada
$9.00 per year outside of Chicago
$10.00 per year in Chicago
5 cents per copy.

Užsakymo kaina:
Chicagoje—paštu:
Metams $10.00
Pusei metų $5.50
Trims mėnesiams $3.00
Vienam mėnesiui $1.25
Chicagoje per išnešiotojus:
Viena kopija 5c.
Savaitei 30c.
Mėnesiui $1.25

Jungtinėse Valstybėse, ne Chicagoje:
Metams $9.00
Pusei metų $5.00
Trims mėnesiams $2.50

Užsienyje:
Metams $11.00
Pusei metų $5.50
Trims mėnesiams $3.00

Naujienos eina kasdien, išskiriant sekmadienius. Leidžia Naujienų Bendrovė, 1739 S. Halsted Street, Chicago 8, Illinois. Telef.: HAymarket 1-6100.

Pinigus reikia siųsti pašto Money Orderiu kartu su užsakymu.

Viršūnių sueiga

Šiandien prasideda Tautų Rūmuose Ženevoje keturių didžiųjų valstybių konferencija, į kurią yra atkreiptos viso pasaulio akys.

Tokios konferencijos sumanymą iškėlė, prieš dvejus su viršum metus, buv. D. Britanijos premjeras Sir Winston Churchill. Jo sumanymą parėmė Prancūzijos vyriausybė. Bet prez. Eisenhoweris ilgą laiką jam priešinosi, nesitikėdamas, kad gali būti kokios naudos iš pasitarimų su Rusijos vyriausybės vadu, kol Rusija neįrodė savo veiksmais, kad ji nori tikros taikos su Vakarais. Tačiau, pagaliau, ir JAV administracija davė sutikimą. Trys vakarinės vyriausybės paskui pasiuntė kvietimą Sovietų Sąjungai ir ji jį priėmė.

Churchillio idėja yra realizuojama, nors jam pačiam neteks būti Ženevoje. Nebus Ženevoje ir kito asmens, su kuriuo norėjo susitikti ir "laisvai išsikalbėti" Sir Winston: nebus Malenkovo, nes jisai jau yra pašalintas iš SSRS premjero posto. Jo vietą paėmė Nikolai Bulganin, kuris tačiau tik iš vardo yra sovietų vyriausybės galva. Su juo atvyko į Ženevą stambesnis už jį sovietų diktatūros šulas, Chruščiovas.

Prancūzijoje per tuos dvejus metus taip pat pasikeitė vyriausybės sąstatas — net du kartu. Nežinia, kaip ilgai išsilaikys valdžioje dabartinis premjeras Faure ir jo užsienio reikalų ministeris Pinay.

Keičiasi didžiųjų valstybių valdžios ir keičiasi jų politika. Todėl, nežiūrint kas bus šioje "viršūnių sueigoje" nutarta arba nenutarta, nebus galutinas dalykas. Po metų kitų jau ir tie patys asmens, suvažiavę į konferenciją, kalbėtų kitaip.

* * *

Ši konferencija, greičiausia, ir neišspręs nė vieno pagrindinio klausimo. Taip mano žymiausieji Vakarų vadai, ir savo skepticizmo jie neslepia. Jei rusai būtų atviresni, jie sakytų tą patį. Bet Maskva skelbia, kad ji tikisi nepaprastai didelių "pasiekimų" Ženevoje, — jei tik Vakarų demokratijų vadai būsią tokie pat nuoširdūs (!), kaip Chruščiovas ir Bulganinas. Vadinasi, jei konferencija nepasiseks, tai kaltos bus Amerika, Anglija ir Prancūzija, o ne Rusijos diktatoriai!

Bet iš tikrųjų, kaip yra aišku kiekvienam blaiviai galvojančiam žmogui, padėtis yra visai priešinga. Ženevos pasisekimas arba nepasisekimas priklausys beveik išimtinai nuo Rusijos atstovų laikysenos.

Šaltasis karas pasibaigtų kaip bematant, jei Rusija atitaisytų tas skriaudas ir neteisėtumus, kuriuos ji padarė ir tebedaro savo kaimynams. Ji laužė sutartis, ji grobė svetimas žemes, ji prievarta bruko pagrobtoms šalims bolševikinę santvarką, ji žudė ir tebežudo tų šalių žmones ir plėšė jų turtą. Ji kurstė ir organizavo agresijos žygius prieš laisvojo pasaulio tautas.

Šita Rusijos diktatorių politika **privertė Vakarų demokratijas gintis ir ginkluotis.**

Tegu Chruščiovas su Bulganinu Ženevoje pareiškia, kad Sovietų valdžia prižada nuo tos grobuoniškos politikos atsisakyti ir prižada grąžinti laisvę tautoms, kurioms ji yra išplėšta, — ir kelias į taiką bus atdaras. Ženevos konferencija tada virs tikrai istoriniu įvykiu!

Bet ar jie tai padarys? Ne.

* * *

Visi numano, kad Keturių Didžiųjų konferencijon Rusijos atstovai atvyko ne su tikslu atsisakyti nuo savo grobimų ir tuo būdu paruošti dirvą taikai, bet **su tikslu sustiprinti savo diktatūros režimą** Rusijoje ir pavergtose šalyse.

Chruščiovui pirmoje eilėje rūpės laimėti galimai daugiau "punktų" **propagandos varžytynėse su Vakarais,** kad pakiltų **jo prestyžas** Maskvoj. Nes jo pozicija diktatūros viršūnėje dar anaiptol nėra užtikrinta. Jisai nugalėjo Malenkovą, bet neįstengė jo paskersti. Jisai buvo priverstas nusilenkti maršalui Žukovui.

Jei bolševikų diktatūros vadas siūlys Ženevoje kokių nuolaidų Vakarų atstovams, tai ne tarptautinės taikos labui, o **savo naudai ir tos klikos,** kurios priešakyje jisai dabar stovi.

Demokratijų atstovams jisai stengsis apdumti akis — ir jam gali pasisekti, kaip kad seniau pasisekdavo Stalinui. Tokiu atveju Ženevos konferencija būtų dar vienas smūgis žmonijos gerovei.

Bet nereikia nustoti vilties. Demokratijų vadai turėjo gi šio to iš praeities pasimokyti. Šį kartą jie gal nebesiduos apgaunami.

URMANAS

SIBIRO KOLONIZACIJA PRIEŠ PIRMĄJĮ PASAULINĮ KARĄ

Sovietų Sąjungos Kremliaus valdžia dabar iš Lietuvos, Latvijos, Estijos ir kitų kraštų veža jaunimą į Sibiro tyrus (stepes) dirvonų plėšti. Savaime aišku, kad lietuvių visuomenei įdomu žinoti, kokiose sąlygose ten jaunimas gyvens ir dirbs, kokius vargus jam ten reikės pakelti ir ko jis ten susilauks.

Dėl geležinės uždangos niekas negali ten nuvykti ir vietoje su jaunimo vargais susipažinti.

Prieš Pirmąjį pasaulinį karą aš, važinėdamas po Sibirą įvairiais reikalais, turėjau progos gerai susipažinti su vykdoma Sibire kolonizacija, pasikalbėti tuo reikalu su kolonizacijos valdininkais, aplankyti daug naujų kolonijų, girdėti kolonistų nusiskundimus, matyti jų vargus ir skurdą ir surinkti davinius apie pasiektus rezultatus.

Šio mano straipsnio tikslas yra supažindinti lietuvių visuomenę su Sibiro kolonizacija prieš Pirmąjį pasaulinį karą. O susipažinusi su minėta kolonizacija, lietuvių visuomenė turės nors apytikrį vaizdą, kokius vargus Lietuvos, Latvijos ir Estijos jaunimas turės pakelti Sibiro dirvonus beplėšdamas ir kokių rezultatų minėtas jaunimas galės susilaukti.

Pirm nei pradėsiu rašyti apie Sibiro kolonizaciją prieš Pirmąjį pasaulinį karą, noriu nors paviršutiniškai supažindinti skaitytojus su Sibiro geografija ir istorija.

Bendros žinios

Didžiulė šiaurinė Azijos dalis vadinama Sibiru. Ji tęsiasi nuo Ramiojo vandenyno iki Europos sienos (Uralo kalnų). Išilgai matuojant turi apie 4000 mylių. O nuo Mongolijos iki Šiaurės Ledinuoto vandenyno, skersai matuojant, — apie 3000 mylių.

Sibiro klimatas yra perdėm kontinentinis: labai žiaurus. Jo žiemos būna labai šaltos, o vasaros labai karštos. Žiemos metu nuo Uralo iki Tomsko temperatūra svyruoja nuo 30° iki 40o C, nuo Tomsko iki Usurijsko krašto, Primorsko apygardoje— nuo 40° iki 55°, ir Usurijsko krašte — nuo 20° iki 30° Celsijaus laipsnių žemiau nulio. Verchojansko vietovėje būna iki 60° —70°C žemiau nulio.

Vasaros metu Sibire būna beveik tiek karščio, kiek žiemą šalčio. Sibiro vasara tęsiasi tik apie 3-4 mėnesius. Žiema gi užtrunka iki 8-9 mėnesių. Ji būna ilga, pastovi ir šalta. Pavasario ir rudens beveik nebūna. Jau pirmoje rugsėjo pusėje dažnai iškrinta sniegas ir pasilieka iki pavasario. Pirmoje gegužės pusėje dar būna tikra žiema: žemė užklota sniego, upės sukaustytos ledo, žmonės važinėja rogėmis. Antroje gegužės pusėje oras staiga atšyla, sniegas greitai ima tirpti, nutirpsta nuo upių ledas ir prasideda karšta vasara.

UNITED PRESS-NAUJIENŲ Photo

Chicagoje prasidėjo vadinamųjų "šrainerių" suvažiavimas. Apskaičiuojama, kad iš visų Amerikos dalių suvažiavo apie 90,000 "šrainerių" (Shriners). Tai aštuoniasdešimt pirmas toks suvažiavimas. Tačiau šis suvažiavimas yra gausingiausias. Kaip paprastai, suvažiavimo metu yra rengiamos įvairiausios pramogos.

Sibire, kaip ir tropikiniuose kraštuose, oro atmainos įvyksta labai staigiai. Saulėtą karštą dieną kartais labai greitai apsiniaukia. Ima daužytis perkūnas, palangę raižo žaibai, lietus pila kaip iš kibiro, o po kelių valandų, žiūrėk, jau vėl karšta saulutė svilina. Be to, Sibire, ypatingai tyruose (stepėse), žiemos metu dažnai siaučia audros (buranai). Staiga pasidaro tamsu kaip naktį, vėjas švilpia ir staugia, viesulas neša ir suka sniegą, kuriuo užkloja žemę iki 4 metrų. Audros metu kas tik būna po atviru dangumi, viskas būna amžinai palaidota po sniegu. Nuo tų audrų žūna daug žmonių ir gyvulių. O Sibiro tyruose (stepėse) ir vasarą dažnai siaučia viesulai, nešdami dulkių ir smėlio debesis, pakeliui viską naikindami, užklodami pasėlius ir pievas dulkėmis ir smėliu.

Sibiro du trečdaliai žemės yra apaugę miškų, o vienas trečdalis tinka žemdirbystei. Dirvožemis — dažniausiai grynas juodžemis. I rūšies dirbamos žemės daug milijonų ha yra šiose vietose, būtent: Baškirijos tyruose, Uralo kalnuose, Orenburgo gubernijoje; Altajaus krašte nuo Mongolijos sienos iki Tomsko, Tomsko gubernijoje, Kirgizų tyruose nuo Kustonajaus iki Omsko, Semiriečinsko, Semipalatinsko ir Akmolinsko apygardose; Barabinsko tyruose nuo Omsko iki Novosibirsko, Tomsko gubernijoje; Minusinsko krašte, Eniseisko gubernijoje. Tunkinsko krašte ir Buriatų tyruose, Irkutsko gubernijoje; Usurijsko krašte, Primorsko apygardoje ir Amūro krašte, Amūro apygardoje.

Sibiro svarbiausieji miestai: Ekaterinburg (Sverdlovsk), Orienburg, Tobolsk, Omsk, Novosibirsk, Tomsk, Barnaul, Krasnojarsk, Irkutsk, Jakutsk, Čita, Chabarovsk, Vladivostok, Nikolsk-Usurijsk.

Sibire yra daug didelių ir mažų upių bei ežerų. Didesnės upės šios: Irtiš, Ob, Enisej, Angara, Lena, Amur. Iš ežerų paminėtinas Baikalo ežeras. Prie upių daugiausia spietėsi Sibiro gyventojai, kurie vertėsi medžiokle ir žvejyba. Sibiro pramonė buvo menka. Buvo šie geležinkeliai: Transibirijos, Ekaterimburgo Tiumenes ir Amūro. Plentų nebuvo. Apskritai Sibiro keliai buvo blogi.

Sibiras dar visai neištirtas. Jo žemės gelmėse slepiasi begaliniai turtai: platina, auksas, sidabras, geležis, manganas, uranijus, akmens anglis ir kt. Tinkamai sutvarkius žemės ūkį, galima būtų išmaitinti apie 100 mil. žmonių.

Europos žmonėms tinkamiausias klimatas yra Usurijsko krašte. Ten auga vynuogės ir kiti vaisiai. Usurijsko klimatas maždaug toks, koks Ukrainoje. Ten gimę ir augę Sibiro gyventojai žiema per didelius šalčius, o vasara per didelius karščius sunkių darbų dirbti beveik negali. Žiemą stengiasi būti trobose, o vasarą dirba nuo saulėtekio iki 9-10 val. r. ir nuo 5-6 val. vak. iki sutemstant. Jeigu šviesios naktys, tai dirba ir per naktis, o nuo 9-10 val. ryto iki 5-6 val. vakaro ilsisi kur nors pavėsy. Europos, ypatingai Baltijos kraštų žmonėms Sibiro klimatas sunkiai pakeliamas. Tų kraštų žmonės per žiemos šalčius, o vasaros karščius Sibire sunkių darbų dirbti negalėtų. Žiemos metu, dirbdami sunkų darbą greitai persišaldytų, ir greit mirtų. Minėtų kraštų žmonės Sibire labai sunkiai aklimatizuojasi. Didesnė jų pusė išmiršta laike 1-5 metų, o kurie lieka gyvi, yra menki darbininkai, dažnai serga.

Taip pat Sibire sunkiai aklimatizuojasi ir minėtų Europos kraštų gyvuliai bei paukščiai ir jie greitai pastimpa.

Trumpa Sibiro istorija

Sibiro užkariavimą pradėjo Dono kazokai, vadovaujami kazoko Ermako Timofiejičio caro Jono Žiaurojo laikais, maždaug prieš 500 metų. Dono kazokai sauvališkai avantiuristiškais tikslais valtimis upėmis atplaukė iki Uralo kalnų, persikėlė per tuos kalnus ir pradėjo Sibiro užkariavimą. Šiek tiek didesnį pasipriešinimą padarė totoriai, kurie Sibire buvo sukūrę Sibiro totorių valstybę su sostine Sibir prie Irtišio upės kranto. Bet kadangi tuomet kazokai buvo geriausi kariai ir turėjo geresnius ginklus, tai atviruose mūšiuose kazokai totorius visuomet sumušdavo. Taip bekariaudami, jie vyko į rytus ir jau buvo pasiekę vietovę, kur dabar yra Omsko miestas. Manydami, jog jokio didesnio pasipriešinimo nebebus, jie ramiai ilsėjosi ant Irtišo upės kranto. Čia totoriai naktį, audros metu, kazokus netikėtai užpuolė ir visus išžudė. Kazokų vadas Ermakas Timofiejičius norėjo perplaukti į Irtišo upės kitą krantą, bet perplaukti nepajėgė ir prigėrė.

Pirmieji Sibiro užkariautojai žuvo, bet jų pradėtas Sibiro užkariavimo darbas tęsėsi dar apie 200 metų, kol visas milžiniškas Sibiras su Sachalino sala, Kamčatkos pusiasaliu, šv. Franco Josifo žeme ir Aliaska buvo užkariauti. Aliaską caro valdžia 19 šimtmety pardavė Jungtinėms Amerikos valstybėms.

Sibiro gyventojai (čiabuviai) yra klajokliai: baškirai, altaicai, tilingitai, kirgizai, totoriai, tungūzai, jakutai, buriatai, mongolai ir eskimai.

Kai buvo patirta, jog Sibire yra daug visokio turto, žemėse aukso, sidabro, platinos ir kitų metalų, o taigose brangiųjų žvėrių kailių, tai pirkliai ir šiaip avantiūristai tūkstančiais vyko į Sibirą laimės ieškoti. Jų tūkstančiai žuvo, bet dalis išliko, pralobo ir pastoviai apsigyveno. Vienas svarbiausių Sibiro pionierių buvo pirklys Stroganovas, kuris gavo iš caro koncesiją ir Urale sukūrė stambią pramonę.

(Bus daugiau)

PIRKITE JAV TAUPYMO BONUS.

Keli Rytprūsių vokiečių likimo ir veiklos bruožai

Rašo M. BRAKAS

Antrojo pasaulinio karo įvykiai ir juos sekusi bolševikų okupacija pakeitė Rytprūsių — Lietuvos Vakarų kaimyninių žemių — politinę santvarką ir etnografinę sudėtį radikališkai. Per keletą mėnesių ne tik nutrūko ilgų šimtmečių vokiškos valdžios tąsa, bet ir dingo kartų kartoms išsivystęs etnologinis krašto charakteris. Kraštas, kuris nuo 13-jo šimtmečio beveik visada buvo valdomas iš vakarų, staiga susilaukė naujo valdovo, iš rytų. Vokiečiai, t. y. toji gyventojų dalis, kuri ilgos vokiečių valdžios pasėkoje ir paramstyje ten buvo įsikūrusi ir įsitvirtinusi, turėjo išsinešdinti arba išnyko po bolševikų jungu, o lietuviai, seniausieji to krašto gyventojai, neturėjo kitos išeities, kaip sekti vokiečių likimą karo ir bolševikų okupacijos suirutėje.

Koks yra Rytprūsių likimas ir kas ten gyvena šiandien?

1945 m. Potsdamo konferencijos nutarimu Rytprūsių šiaurinė dalis, t. y. Mažoji Lietuva su Karaliaučiumi, buvo perleista administruoti rusams, o pietinė — lenkams. Šiandien anoji yra Rusijos Tarybų Respublikos dalis ir valdoma iš Maskvos, o šioji yra Lenkijos dalis ir valdoma iš Varšuvos. Abi Rytprūsių dalis skiria stipriai saugoma siena, kuri eina nuo Aistmarių ties Braunsbergu iki Lietuvos-Lenkijos sienų susikirtimo. Ūkis — karo ir bolševikiškos "tvarkos" sugriautas iš pagrindų — tiek vienoj, tiek antroj dalyje šiandien dar nėra atstatytas, taikant net bolševikiškos ūkio sistemos matus.

Rusiškoje dalyje senųjų, vietinių gyventojų šiandien beveik visai nebeliko. Pernai vasarą iš ten grįžusių vokiečių parodymais, Karaliaučiaus mieste bebuvo tik 21 vokietis. O šią žiemą iš ten Berlynan atsikėlusi moteris parodė, kad ten belikę tik 13 vokiečių — dešimt moterų ir trys vyrai ("Das Ostpreussenblatt", 1955. II.12). Kiek jų gali būti provincijoje ir kituose miestuose, niekas Vakaruose tikrai nežino, nes rusai "Kaliningradskaja oblast" — kaip jie vadina jų administruojamąją Rytprūsių dalį — nuo laisvojo pasaulio akių slepia dar stropiau, negu kitas žemes už geležinės uždangos. Galima spėti, kad beliko tik keli šimtai vietinių gyventojų, o jų buvo — 1,150,000.

Į jų vietas, kaip kareiviai, darbininkai, kolchozininkai ir valdininkai, atkeldinti yra rusai iš Rusijos gilumos. Kiek tų naujų ateivių yra, taip pat niekas Vakaruose tikrai nežino. Apie jų skaičių galima tik spėlioti, gal geriausia iš bolševikų paskelbtų rinkimų į Aukščiausiąją Tarybą (Tarybų Sąjungos parlamentą) rezultatų. Kadangi "Kaliningradskaja oblast", sudaranti atskirą rinkimų apygardą, renka tris kandidatus ir vienam kandidatui pagal bolševikų rinkimų įstatymus tenka 300,000 gyventojų, tai galima spėti, kad atkeldintų rusų (įskaitant ir kariuomenę) bus apie 900,000.

Vadinasi, Mažoji Lietuva su Karaliaučiumi yra tapusi Rusija administracijos ir demografijos atžvilgiais.

Lenkų valdomojoj Rytprūsių daly prieš karą buvo 1,350,000 gyventojų. Lenkų paskelbtomis žiniomis ("Das Ostpreussenblatt", 1955.II.13) vietinių gyventojų ten yra likę apie 135,000, t. y. tik 10%. Visi kiti yra lenkai, atkeldinti iš rusams perleistų kraštų arba iš centrinės ir vakarinės Lenkijos.

Pati didžioji senųjų, vietinių gyventojų dauguma iš lenkiškųjų Rytprūsių yra išsikėlusi, iškeldinta arba dingusi.

Nei rusų, nei lenkų valdomuose Rytprūsiuose nebėra vietinių gyventojų — nei vokiečių, nei lietuvių — kompaktiškai gyvenančių. Jų pasiliko tik sporadiškos salelės, tik taškeliai ant naujo Rytprūsių etnografinio vaizdo, kuris yra tapęs perdėm slaviškas.

Kur dingo Rytprūsių vietiniai gyventojai, kiek pergyveno karo ir bolševikų okupacijos baisumus, ką jie veikia ir kokios jų aspiracijos?

Statydami šitą klausimą, mes neliesime Mažosios Lietuvos lietuvių. Nors jų likimas daugeliu atžvilgiu nesiskiria nuo Rytprūsių vokiečių likimo, tačiau jų padėtis šiandien kitokia ir dėl to negali būti aprašoma to paties straipsnio rėmuose. Mes apsiribosime Rytprūsių vokiečių padėtimi ir veikla.

1. Rytprūsių vokiečiai Vak. Vokietijoj

Vokietijos politiniam svoriui didėjant ir Rytų bei Vidurio Europos problemoms vis labiau iškylant tarptautinės politikos diskusijose, Vokietijos ir vokiečių vaidmuo darosi vis stipresnis ir politika besidominčiam lietuviui vis įdomesnis. Nors Rytprūsių vokiečiai yra netekę ryšio su buvusiu savo kraštu ir nors niekas negali šiandien numatyti tikrų galimybių, ar ir kaip senoji politinė santvarka Lietuvos Vakarų pasienyje leisis atstatoma, jie reikalauja sėnų savo teisių grąžinimo, pretenduoja į Rytprūsius, kaip į savo kraštą, ir kelia savo balsą už Potsdamo konferencijos sudarytos tvarkos pakeitimą. Jų vaidmuo ir jų pretenzijos, savaime suprantama, tiesioginiai paliečia lietuvių interesus. Sekti jų veiklą ir klausytis jų balso kiekvienam Lietuvos ir jos Vakarų ateitimi susidomėjusiam lietuviui būtina.

"Deutschland-Jahrbuch" (Essen, 1953 m.) duomenimis, 1,350,000 Rytprūsių vokiečių šiandien yra Vakarų ir 500,000 Rytų (rusų okupuotoje) Vokietijoje. Iš 2,500,000 Rytprūsių gyventojų 1,850,000 išliko gyvi ir yra savo rūšies egzilai šiapus Oderio — Neisės linijos. Visi kiti, t. y. apie 650,000, arba liko Rytprūsiuose arba žuvo per karą ir bolševikų okupaciją, ištremti Sibiran arba dingę be žinios.

Patekusieji šiapus Oderio-Neisės linijos yra arba evakuotieji, kurie karo metu dar tebeveikiančių vokiečių įstaigų laiku buvo iškeldinti į Vakarus, arba pabėgėliai, kurie laimingai suspėjo išsigelbėti nuo besiartinančios Raudonosios Armijos, arba tremtiniai, kurie pagal Potsdamo konferencijos ir Amerikos, Britanijos bei Rusijos Kontrolės Tarybos nutarimus buvo prievarta ištremti iš Rytprūsių, arba repatriantai (jei juos tokiais galima pavadinti), kurie rusų ir lenkų įstaigų leidimais galėjo keltis į Vokietiją, priverčiamiems trėmimams pasibaigus. Repatriavimas mažomis grupėmis vyksta ir dabar ne tiktai iš Rytprūsių, bet ir iš pačios Rusijos.

Visi šie rytprūsiai drauge su kitais vokiečiais iš Rytų bei Vidurio Europos kraštų šion Oderio-Neisės linijos pusėn, t. y. Rytų ir Vakarų Vokietijon, pateko kaip didelė masė benamių, beturčių ir pavargėlių, kurių didelė dalis ir šiandien dar — po dešimties metų — sunkiai kuria naują egzistenciją naujose sąlygose. Nors jie patys yra vokiečiai, gyvena savo tautiečių tarpe ir naudojasi visomis politinėmis teisėmis savoje valstybėje, jie visdėlto sudaro tam tikrą nuskriaustųjų, nepatenkintųjų ir deklasuotųjų sluoksnį. Vien Vakarų Vokietijoje tokių atbėgėlių vokiečių yra apie 10,000,000. Kiekvienas penktas Vakarų Vokietijos gyventojas vokietis yra toks atbėgėlis ir tremtinys iš Rytų arba Vidurio Europos.

IŠ ARGENTINOS

BUKEVIČIŲ IŠLEISTUVĖSE PRISIMINTA ISTORIJA

Reto malonumo pobūvis įvyko Buenos Aires Lietuvių Klube 4. 6. 1955, palinkint laimingos kelionės į JAV inž. agr. Juozui Bukevičiui, poniai Onai Debesaitytei Bukevičienei, inžinieriaus sesutei panelei Angelei Bukevičiūtei ir gimnazijos moksleivei, vienturtei p. p. Bukevičių Argentinoje gimusiai dukrai Gracielei Bukevičiūtei. Jie išskrenda šį mėnesį. Bus New Yorke, Chicagoje, Los Angeles ir kt. JAV miestuose. Po trejetos mėnesių grįš Delta linijos laivu.

Inž. Bukevčius yra buvęs pirmutinis Balso redaktorius, 10 metų jį rinkęs linotipu, visą laiką jam bendradarbiauja. Argentinos Žemės ūkio ministerija ir Bs Aires universitetas yra išleidęs visą eilę inž. J. Bukevičiaus mokslinių darbų, jo originaliai parašytų ir verstų iš anglų, rusų ir lietuvių kalbų, iš pastarosios — Lietuvos linų kultūra. Argentiniškai žiemai uždarę savo "Atlantidą" San Clemente de Tuvu pajūryje, p. p. Bukevičiai išnaudoja laiką aplankymui mūsų vyresniųjų brolių JAV.

Nepaisant lynojimo ir skubaus pagerbtuvių organizavimo, teko praplėsti stalai. Susitiko pusšimtis p. p. Bukevičių draugų. Lietuvių Klūbo šeimininkė p. O. G. Ožinskienė patiekė skanią vakarienę. Griežė Vytauto Balčiūno vadovaujamas orkestras Baltica. Prie šampano taurių, ALB. red. K. Norkaus perstatyta vet. gyd. D-rė Irena Klusaitė (naujausiai baigusi Bs. Aires universitetą) perskaitė pirmiausia iš lietuvių čia jį baigusio inž. agr. J. Bukevičiaus garbei atsiųstų sveikinimo-linkėjimų telefonogramą nuo buv. konsulo Lietuvai p. Arnaldo Barsanti su ponia, negalėjusių asmeniškai dalyvauti. Pamatinę kalbą, apibūdinančią mūsų didelio kultūrininko ir nenuilstamo A. L. B. bendradarbio Bukevičiaus nuopelnus mūsų kolonijai, pasakė ALB. leidėjas Pranas Ožinskas. Iš nieko prasidėję balsiečiai, kaip ir Lietuvių Centras, gimę Basanavičiaus-Kudirkos idealų dvasioje, ačiū tokiems nepalaužiamiems veikėjams, kaip inž. agr. Juozas Bukevičius, išaugo į reikšmingas lietuvybės tvirtoves jau ne vien mūsų kolonijos masto prasme. Pagerbiamojo ir jo šeimos apsilankymas JAV sudarys dar glaudesnį ryšį tarp demokratinės abiejų šalių lietuvių visuomenės.

Žurnalistas St. Miščikas savo kalboje pabrėžė, kad Bukevičius yra tas mūsų kolonijos ąžuolas, kuris niekuomet prieš jokias audras nepalinko.

Kalbas su gražiais linkėjimais pasakė ilgamečiai p. p. Bukevičių šeimos draugai: Antanas Satkauskas, Antanas Židelis, švogeris J. Nakutis, Kazimieras Burba ir kt. Inž. Daumantas Namikas savo žodyje pabrėžė, kad jau seniai pasibaigė laikas skirstymo į senus emigrantus ir naujakurius. LC. pirm. Artūras Mičiūdas įteikė linkėjimus Lietuvių Centro vardu. Savo ir savo šeimos vardu padėkos žodį tarė inž. agr. J. Bukevičius, dėkodamas A. L. Balso štabui už malonią staigmeną — pagerbtuvių suruošimą, kalbėtojams už linkėjimus ir visiems draugiškos vakarienės dalyviams. "Tikrai turėsime ką pasakyti anapus Atlanto, o grįžę iš ten, tikiuosi, vėl susitiksime" — susijaudinęs baigė savo kalbą mūsų malonusis bendradarbis.

Ponios Ožinskienės vadovaujami, svečiai sugiedojo Ilgiausių Metų p. p. Bukevičiams.

Didžiuma čia suminėtų dalyvavo su šeimomis. Petras Jasiukynas dalyvavo su dukra moksleive, Jurgis Viliamas, moksleivė Rosita Židelytė, gen. T. Daukantas, St.Vilkišius, V. Balčiūnas su ponia, moksleiviai J. C. Stančikai, panelė Yaya Šimėnaitė, ponia Kazimiera Klusienė - Salazar, muz. A. Radionovas, p.A. Varpukevičiūtė, A. Veščiūnas, aviatorius J. Povilavičius. J. Sudnius, K. Paulauskas, K. Katinas, B. ir O. Platakiai, V. Bertulis, Kaulakiai, Pinkevičius, sesutės Makareveckaitės, P. Čiabis, A. Budrys ir kt.

Publikos šokiai užsitęsė iki 3 val. ryto, orkestrui Baltica griežiant.

Bukevičių išleistuvėse prisiminta istorija. Rotatorius, nemigo naktys, draugijų kūrimas. Dabar per tuos pačius Bukevičius daromas pirmas praktiškas bandymas ir mūsų demokratinės visuomenės ryšių sustiprinimui Amerikos kontinente.

ALB — P. Barauskas

Išplitusi kūdikių prekyba

Senato pakomitečiui Chicagoje buvo pateikta daug įrodymų, kaip Chicagoje esama plačiai išplitusios kūdikių "juodosios rinkos", kurioje pardavinėjami kūdikiai visai eilei Amerikos valstybių (steitų).

Pakomitečiui buvo padenmonstruotas ir filmas, kuriame parodoma, kaip advokatas perdavė kūdikį įsūnytojams, kurie užmokėjo $1,200. Buvo konstatuota, kad tas advokatas esąs Natham Gomberg, turįs savo raštinę 18 W. Randolph. Jis bus šaukiamas liudyti senato pakomitečiui, kuriam čia pirmininkauja sen. Kefauver (Tenn. dem.). Taip pat buvo išaiškinta, kad ir kitas advokatas, H. D. Cohen, 139 N. Clark, dalyvavo akcijoje pardavinėjant aukštomis kainomis kūdikius.

Panašiu būdu nuo praeitųjų metų gruodžio 1 d. iki š. m. gegužės 1 d. buvo parduota 116 kūdikių; bet daugelis pardavimo atvejų nesą iškilę aikštėn. Visi tie kūdikiai buvo išvežti iš Illinojaus valstybės kitur. Didžiausia gautų už kūdikius pinigų suma teko advokatams ar gydytojams. Kūdikiai daugiausia jaunų, netekėjusių motinų.

Viena įsūnytojų pora liudijo, kad ji pirkusi kūdikį už $675 "juodoje rinkoje", bet paskui pasirodę, kad kūdikis buvo aklas.

Kritikuojami ir teismai, kurie per greitai leidžia įsūnyti kūdikius, gerai neištyrę pačių įsūnytojų.

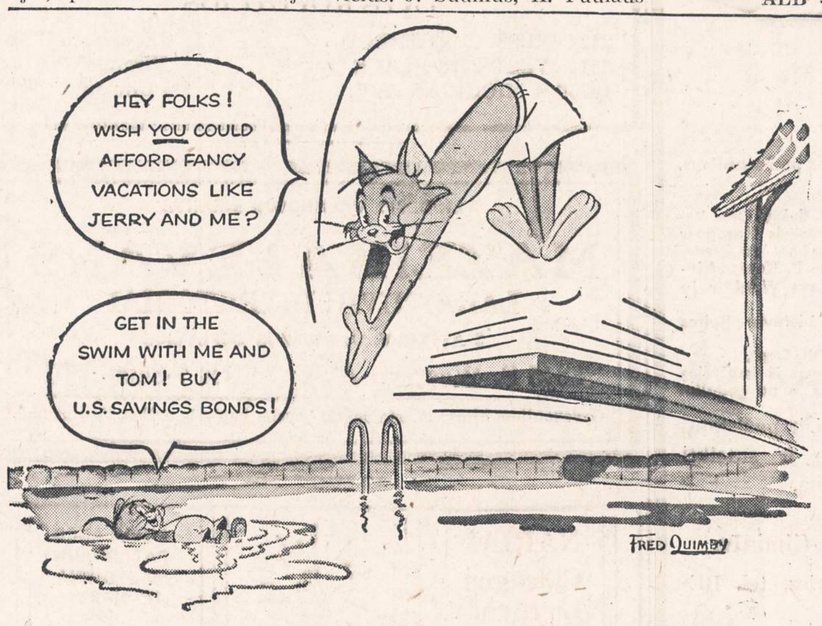

ENJOY THE GREAT VACATIONS YOU'VE DREAMED OF...THROUGH THE PAYROLL SAVINGS PLAN!

A MONTH in Bermuda, a European tour, a trip around the world—what's the vacation you've always thought you couldn't afford? Whatever it is, now you *can* afford it, just by doing one simple, easy thing:

Join the Payroll Savings Plan. It's the best way in the world to quickly accumulate big sums of money for vacations, for education, for homes, retirement—for whatever you want.

HERE'S how Payroll Savings works:

You name an amount to your company's pay office—a few dollars or as much as you like. Then each week, before you get your pay, this sum is saved out. (That way you're never tempted to spend money you really want to save.) And as they're set aside, these amounts are constantly invested for you in United States Series E Savings Bonds. The Bonds are in your name and are turned over to you.

BECAUSE Savings Bonds earn good interest—3% when held to maturity—they're soon worth more than the money you've invested in them. And how your savings mount up! Sign for as little as $3.75 a week and in 5 years you'll have Bonds worth over $1,000 *cash value!* In 9 years, 8 months, you'll have $2,137!

SAFE AS AMERICA — U.S. SAVINGS BONDS

So why not start saving and investing today—in the Payroll Savings Plan? Or, if you're self-employed, invest in Bonds regularly where you bank.

The U. S. Government does not pay for this advertising. The Treasury Department thanks, for their patriotic donation, the Advertising Council and

NAUJIENOS
1739 So. Halsted Street Chicago 8, Illinois

Chicagos Lietuvių Klubų ir Draugijų 1955 m. Valdybos:

Naujienų Parengimai

1955 metais įvyks šie NAUJIENŲ parengimai:
Rudeninis piknikas—rugsėjo 14 d.
Rudeninis koncertas—lapkr. 13 d.

LIETUVIŲ RAUDONOS ROŽĖS KLUBO VALDYBA 1955 METAMS: Ben J. Naurich pirm., 1446 S. 49th Ave., Cicero 50, Ill.; W. C. Jankauskas vicepirm.; K. P. Deveikis nut. rašt. A. B. Petkus iždininkas; Ben Tumaviče fin. sekr. Susirinkimai vyksta kas pirmą penktadienį kiekvieno men. Liberty svet., 1401 S. 49th Ct.

KUPIŠKĖNŲ KULTŪROS DRAUGIJOS VALDYBA 1955 METAMS: Pirm. F. Stanionis, 3950 W. Gladys Ave., Chicago; pagelb. K. Katella, 5566 W. Monroe Street, Chicago; rašt. P. Balchunas, 7146 S. Maplewood Ave., Chicago; fin. rašt. Kazys Katella, 4676 W. West End Ave., Chicago; ižd. Kazys Užtupas, 4729 W. 12th Place, Cicero; kasos glob.: A. Rudinskas, 4837 W. 14th St., Cicero ir P. Cheraška, 3023 N. Kenneth Ave., Chicago, Ill.

LIET. BRIGHTON PARKO MOTERŲ KLUBO VALDYBA 1955 METAMS: Pirm. Adela Burba, 5847 So. Blackstone Ave., DO 3-5165; Vicepirm. Julia Sačauskas, 7222 S. Richmond Street, tel.: HE 4-7174; nut. rašt. Nellie Wilcop, 4443 So. Rockwell St., YA 7-4472; fin. rašt. Bernice Žemgulis, 2535 W. 42nd St., VI 7-2879; ižd. Adela Sankus, 2609 W. 43rd St., LA 3-6085; maršalka Kastancija Juška, 4443 So. Rockwell St. Susirinkimai įvyksta kiekvieno mėnesio pirmą ketvirtadienį, 7:30 val. vak. P. Vengeliausko svet., 4500 So. Talman Ave., Chicago, Ill.

SLA 301 KUOPOS VALDYBA 1955 METAMS: Pirm. J. Tarulis, 1438 So. 50th Ct., Cicero; vicepirm. M. Tribičius; nut. rašt. J. Činikas; iždin. K. Genis; fin. rašt. ir organizatorius K. P. Deveikis; iždo globėjai A. L. Matul ir E. Yerusevich. Susirinkimai vyksta kas antrą pirmadienį kiekvieno mėnesio Liberty svet.

MORNING STAR KLUBO VALDYBA 1955 METAMS: Pirm. St. Jacobs, 2050 W. Pierce Ave., telef. HU 6-0324; vicepirm. J. P. Benekaitis, 3724 N. Sheffield Ave., tel. LA 5-8216; nut. rašt. A. Walskis, 3259 W. Pierce Ave., tel. AL 2-0239; fin. rašt. John Radišauskas, 2019 W. Pierce Ave.; kasininkas John Draugelis, 1701 N. Pulaski Rd., tel. DI 2-5117; kasos rašt. John Raila, 4839 Winnemac Ave., tel. MU 5-9356; kasos glob. S. Vaškelis, 3308 Evergreen Ave.; maršalka A. Lungevič, 1741 No. Central Park Ave., CA 7-5111. Susirinkimai įvyksta 1-mą ketvirtadienį kiekvieno mėnesio svetainėje, 2800 W. North Ave., Chicago, Ill.

ŽEMAIČIŲ KULTŪROS KLUBO VALDYBA 1955 METAMS: Steponas Narkis pirm., 4353 So. Talman Ave., telef.: VI 7-1279; Juozas Balčias vicepirm., 4047 S. Maplewood Ave., VI 7-4094; Nellie Wilcop nut. rašt., 4443 So. Rockwell St., tel. YArds 7-4472; Paul J. Petraitis, fin. rašt., 812 W. 33rd St., tel. CA 5-9191; Adela Burba, iždin., 5847 S. Blackstone Ave., tel. DO 3-5165; Bernice Žemgulis kontr. rašt., 2535 W. 42nd St., tel VI 7-2879; Kastancija Juška maršalka, 4443 So. Rockwell Street; Steponas Narkis koresp. Susirinkimai įvyksta kiekvieno mėnesio 3-čią trečiadienį 7:30 val. vak. Hollywood Inn svetainėje, 2417 W. 43rd Street, Chicago, Ill.

UTĖNOS APSKRITIES DRAUGIŠKO KLUBO VALDYBA 1955 METAMS: Pirm. Adela Burba, 5847 So. Blackstone Ave., tel. DO 3-5165; vicepirm. Florian Walentyn, 4652 S. Western Ave., tel. YA 7-8527; nut. raštin. Nellie Wilcop, 4443 S. Rockwell St., tel. YArds 7-4472; fin. rašt. Bernice Žemgulis, 2535 W. 42nd St., telef. VI 7-2879; iždin. Justin Yuškėnas, 2537 W. 45th St., tel. LA 3-8414; kasos globėja Minnie Danta, 4535 So. California Ave.; maršalka S. Viršilas, 4218 So. Rockwell Street; koresp. J. Jusevičius, 2624 S. Montgomery Ave. Susirinkimai vyksta kiekvieno mėnesio antrą antradienį, 7:30 val. vakare P. Vengeliausko svet., 4500 S. Talman Ave., Chicago.

9-TO WARDO LIETUVIŲ DEMOKRATŲ VALDYBA 1955 METAMS: Pirm. J. Skeivys, 9424 So. Burnside Ave.; vicepirm. J. Pivarūnas, 10732 So. Indiana Ave.; sekretorė Venckienė, 10718 So. Prairie Ave.; kasininkas K. Rubinas, 10503 Edbrooke Ave.; fin. rašt. A. Laurutėnas, 10530 So. Indiana Ave.; kasos globėjai: J. Labžentis, 10826 So. Wabash Ave., ir Bobelis, 10735 So. State St.; trustisai: Rekašius, 16 E. 113th Place ir E. Dambro, 2738 W. 60th St.; kontrolės komisija: E. Dambro ir Bobelis; prie Liet. Demokratų Lygos atstovai: J. Skeivys, E. Dambro ir S. Dambro.

TEISYBĖS MYLĖTOJŲ DRAUGYSTĖS VALDYBA 1955 METAMS: Joe Balchunas pirm., 7155 S. Sacramento Ave., tel. GR 6-5078; P. Kenutis vicepirm.; A. Kaulakis nut. rašt. 3247 So. Emerald Ave., telef. CA 5-3016; Felix Kasper fin. rašt., 3534 So. Lowe Ave.; Frank Bakutis, iždi ir ligonių prižiūrėtojas 7229 So Washtenaw Ave., PR 6-0575; Steve Rumchiks kontr. rašt.; Ant. Jaunis iždo glob.; J. Stumbris maršalka. Dr. J. P. Poška, daktaras kvotėjas 3133 S. Halsted St., tel.: HE 4-2374 Susirinkimai įvyksta kas antrą sekmadienį kožną mėnesį Chicagos Lietuvių Auditorijoje, 3133 S. Halsted St., 1 val. po pietų. Nariais priimami vyrai ir moterys nuo 18 iki 50 metų amžiaus.

MARQUETTE PARKO NAMŲ SAVININKŲ ORGANIZACIJOS VALDYBA 1955 METAMS: Pirm. Juozapas Balčiunas, 7155 So. Sacramento Ave. tel.: GR 6-5078; vicepirm. Antanas Stankus, 7229 So. Fairfield Ave. tel.: WA 5-3972; nut. rašt. Frank Bakutis, 7229 So. Washtenaw Ave. tel.: PR 6-0575; fin. rašt. Thomas A. Petkus, 6714 So. Sangamon St., tel.: HU 3-0848; kasin. Domininkas Bredelis, 6751 So. Campbell Ave.; kasos glob. Kazimieras Brazaitis, 7212 So. California Ave., tel. HE 4-0273; koresp. Ona Švirmickas, 2512 W. 69th St., tel. HEmlock 4-0290.

SLA 36-tos KUOPOS VALDYBA 1955 METAMS: Antanas Zalatoris pirm., 8939 So. Bell Ave., BE 8-1385; Petras Juozapavičius vicepirm., 3210 S. Lowe Ave.; A. Kaulakis, fin. rašt., 3247 So. Emerald Ave., CA 5-3016; M. Vaidyla nut. rašt., 840 W. 33rd St., YA 7-4789; J. Balchunas iždo., 7155 So. Sacramento Ave., tel. GR 6-5078; A. Bradchulis kont. rašt., V. Jankauskas maršalka, Dr. J. P. Poška daktaras kvotėjas, 3133 So. Halsted Street. Susirinkimai įvyksta kiekvieną mėnesį pirmą trečiadienį Chicagos Lietuvių Auditorijoj, 3133 So. Halsted St., 7:30 val. vakare.

LIET. TEATRALIŠKOS DRAUGYSTĖS RŪTOS NO. 1 VALDYBA 1955 METAMS: Pirm. Albert Tamson, 4300 So. Western Ave.; pirm. pagelb. Anna Casey, 3264 So. Halsted St.; nut. rašt. Frank Opulskas, 3955 Archer Ave.; fin. rašt. Thomas Salkauskas, 2514 W. 70th St.; kontr. rašt. Suzan Salkauskas, 2514 West 70th St.; kasos glob. Elizabeth Tamson, 4300 So. Western Ave.; kasin. Justin Yuškėnas, 2547 W. 45th St.; durų sargas Tadas Selickis, 7236 So. Whippie St.; ligonių lankytojas Tadas Selickis, 7236 So. Whipple St.; teisėjas Joseph Bartkus; teis. rašt. Elizabeth Tamson; korespondentas Frank Opulskas.

CICERO LIETUVIŲ PAGERINIMO IR POLITIKOS KLUBO VALDYBA 1955 METAMS: Pirm. J. F. Kimbark 1613 So. 49th Ave., tel. TO 3-6593; vicepirm. J. Tarulis, 1438 So. 50th Ct., tel. OL 2-0312; nut. rašt. K. Genis, 1611 So. 49th Ct., TO 3-6169; fin. rašt. G. Pocius, 1607 So. 49th Ct., tel. TO 3-6445; iždin. K. Laudanskas, 1440 So. 48th Ct., tel. OL 2-7453; dvi iždo globėjos: O. Skridulienė 1617 So. 49th Ave. ir R Račiauskienė, 1339 So. 50th Ave. Klubo susirinkimai laikomi kiekvieno mėnesio antrą antradienį, Lietuvių Liuosybės svetainėje.

AMERICAN LITHUANIAN CITIZENS AND BENEFICIAL CLUB VALDYBA 1955 METAMS: Pirm. Walter Butkus, 4012 Archer Ave.; vicepirm. John Ramans, 415 E. 74th St.; nut. rašt. Paul J. Petraitis, 812 W. 33rd St., tel. CA 5-9191; fin. rašt. Bernice Žemgulis, 2535 W. 42nd St., telef. VI 7-2879; kontr. rašt. A. Kvedaras, 4246 So. Maplewood Ave.; kasos glob. A. Masulis, 3252 So. Halsted St.; kasierius K. Kazlauskas, 4435 So. Campbell Avenue; maršalka J. Grigonis; dakt. kvotėjas Dr. T. Dundulis, 4157 Archer Ave.; korespondentas A. Jusas, 2247 So. Oakley Avenue, telefonas: YArds 7-8989. Susirinkimai įvyksta kas trečią sekmadienį kiekvieno mėnesio 1 val. po pietų Hollywood svet., 2417 W. 43rd St. Į klubą priimami vyrai ir moterys lygiomis teisėmis, nuo 15 ligi 55 metų amžiaus.

HUMBOLDT PARK LIETUVIŲ POLITIKOS KLUBO VALDYBA 1955 M.: Pirm. John Benekaitis, 3724 No. Sheffield Ave., tel. LA 5-8216; vicepirm. Vic. Pačkauskas, 1645 No. Mozart St.; prot. rašt. John Railla, 4839 Winnemac Ave., MU 5-9356; fin. rašt. St. Buneckis, 3312 Wabansia Ave., tel. SP 2-3765; kas. Paul Milaševičius, 4207 No. Linder Ave., tel. PA 5-0256; maršalka Anton Kuprevicz, 5431 W. Drummond Place. Klubo mėnesiniai susirinkimai šaukiami kas trečią trečiadienį, 3600 W. North Ave.

SUSIVIENIJIMO LIETUVIŲ NAMŲ SAVININKŲ BRIDGEPORTE VALDYBA 1955 METAMS: Antanas Shimkus pirm., 3100 So. Lituanica Ave.; Stasys Kunevičius vicepirm., 3220 So. Union Ave.; A. Kaulakis nut. rašt., 3247 So. Emerald Ave., telef.: CA 5-3016; Thomas S. Janulis fin. rašt., 3430 So. Morgan St., tel. VI 7-5775; Steve Rumchiksižd., 3448 S. Union Ave., tel. YA 7-3558; J. Daraška iždo glob.; J. Stumbris maršalka. Susirinkimai įvyksta kas antrą antradienį kiekvieno mėnesio, 7:30 val. vak., Chicagos Lietuvių Auditorijoje, 3133 So. Halsted Street. Visi namų savininkai kviečiami priklausyti prie šios organizacijos.

CHICAGOS LIETUVIŲ SUVALKIEČIŲ DRAUGIJOS VALDYBA 1955 METAMS: Pirm. Adela Burba, 5847 So. Blackstone Ave., tel.: DO 3-5165; pirm. pagelb. Antanas Markauskas, 818 N. 14th Ave. Melrose Park, Ill., telef.: FI 4-7581; nut. rašt. Jonas Utara, 903 N. 20th Ave., Melrose Park, Ill., tel.: FI 4-3685; turto rašt. Vytautas Utara, 4537 S. Paulina St.; kontr. rašt. Ona Švirmickas, 2512 W. 69th St., tel.: HE 4-0290; iždin. John Puniška, 2605 W. 43rd Street, telef.: LA 3-6308; maršalka Simon Viršila, 4218 So. Rockwell Street. Susirinkimai atsibūna kas ketvirtą trečiadienį kiekvieno mėnesio Hollywood svet., 2417 W. 43rd Street. DRAUGIJOS CHORO VALDYBA Pirm. Vytautas Utara, 4537 S. Paulina St.; rašt. O. Švirmickienė, 2512 W. 69th St., tel.: HE 4-0290.; knyg. M. Endziulis, 5610 So. Maplewood Ave., tel.: HE 4-2343.

UPYTĖS DRAUGIŠKO KLUBO 1955 METŲ VALDYBA: Adomas Bartus pirm., 7221 So. Francisco Ave., tel HE 4-6761; Tadas Zaleckis vicepirm. 7236 So. Whipple St. Bernice Kutas nut. rašt., 5816 S. Sacramento Ave., tel. PR 6-4717; Bernice Žemgulis fin. rašt., 2535 W. 42nd St., telef.: VI 7-2379; Justinas JušKėnas iždin. 2547 W. 45th St., LA 3-8314; Jonas Jusis maršalka, 4332 So. Rockwell St.; Adela Burba koresp., 5847 So Blackstone Ave., DO 3-5165. Susirinkimai įvyksta kas pirmą šeštadienį kiekvieno mėnesio Vainutas svet., 4256 So. Maplewood Avenue 7:30 val. vak. Į klubą priimami vyrai ir moterys lygiomis teisėmis.

ŠRAKIŠKIŲ DRAUGIŠKO KLUBO 1955 METŲ VALDYBA: Felix Platkauskas pirmininkas, 4019 S. Rockwell St., tel. LA 3-0833; Mike Kačinskas vicepirm., 6924 So. Artesian, tel. PR 6-9337; Alex Kvedaras nutarimų rašt., 4246 S. Maplewood Ave.; Joseph Bložys turto rašt., 3938 W. 63rd Place, tel. RE 5-2562; William Jankauskas iždininkas, 3332 South Lowe Ave., telef. VI 7-1413; Organizatorė Mrs. Starene, 4002 S. Rockwell Street; Juozapas Bložys, koresp., 3938 W. 63rd Place. Susirinkimai įvyksta kas pirmą sekmadienį kiekvieno mėnesio Klub Vainutas svetainėje, 4256 So. Maplewood Ave., 2 val. po pietų. Į klubą priimami vyrai ir moterys lygiomis teisėmis.

LIETUVIŲ MOTERŲ DRAUGIJOS "APŠVIETOS" VALDYBA 1955 M.: pirm. Stella Kaulakis, 3247 South Emerald Ave., tel. CA 5-3016; vicepirm. Anna Piliponis, 3302 S. Union Ave., YA 7-7484; nut. rašt. Sophie Puniška, 2605 West 43rd St., telef. LA 3-6308; fin rašt. Magd. Viščiulis, 4118 N. Ottawa Ave., GL 3-3622; ižd. Anastazija Valančienė, 5702 So. Emerald Ave.; iždo glob. Marė Endziulienė, 5610 S. Maplewood Ave.; tvarkdarė Ona Juozaitis, 3249 So Green St. Susirinkimai Sandaros svetainėje, 840 W. 33rd Street, kas antrą antradienį.

SLA 63 KUOPOS VALDYBA 1955 M.: Pirm. Petras Kurzikauskas, 10634 So. Indiana Ave., tel. PU 5-0074; vicepirm. Juzė Klonienė, 3858 So Cottage Grove Ave.; protokolo rašt Petras Kučinskas, 5 W. 112th Pl., tel.: PU 5-8099; fin. raš. ir organ. Albinas Laurutanas, 10530 S. Indiana Ave., tel. WA 8-0865; iždininkė Anastazija Snarskis, 610 E. 88th St., tel. TR 4-9291; iždo glob. Magdė Bartulienė, 627 E. 89th Place, tel. VI 6-3337; Marė Simonelienė, 716 E. 92nd Place; maršalka Jonas Bolišauskas, 515 E. 91st Place; dakt. kvotėjas Dr. J. Makaras, 11750 So Parnell Ave., tel. PU 5-8277. Susirinkimai šaukiami Tuley Park svetainėje, 90th St. ir St. Lawrence kiekvieno mėnesio 1-mą penktad.

LIETUVOS ŪKININKO DRAUGIJOS VALDYBA 1955 METAMS: Pirmininkas Antanas Valonis, 2222 W. 107th St.; vicepirmin. Kazimieras Davis, 5648 So. Bishop St.; 2 vicepirm. Elzbieta Dambro, 2738 W. 60th St.; nut. rašt. Jonas Zaura, 2222 W. 23rd Place; fin. rašt. Adela Tamor, 1832 So. 50th Ave., Cicero, Ill.; kasos globėjai: Stanislovas Žičkus, Jonas Žurkauskas ir Jonas Matilionis; kasininkas Vincas Duoba; teisėjas V. Valonis, Dr. S. Biežis daktaras kvotėjas, maršalka Ignas Benešunas, korespondentas Kazimieras Davis.

DRAUGYSTĖ SUSIVIENIJIMO ČIONIŲ IR SESERŲ LIETUVIŲ VALDYBA 1955 METAMS: Pirm. A. Zanagėnas, 129th ir State Rd., Lemont, Ill.; vicepirm. A. Barscius, 3014 W. 40th St.; fin. rašt. G. Jakubauskas, 3242 So. Emerald Ave.; nut. rašt. W. Pankauskas, 1820 Canalport Ave., CA 6-5388; kas. F. Norbut, 1645 W Wabansia Ave., AR 6-1068; kontr rašt. W. Vinclovas, 3362 So. Lowe Ave.; kasos globėjos: M. Sinkevičienė ir O. Slausgalvienė; ligonių apekūnas F. Norbut. Susirinkimai būna kas antrą sekmadienį kiekvieno mėnesio 1 val. po pietų Dievo Apvaizdos parapijos svetainėje.

CICERO LIETUVIŲ NAŠLIŲ IR NAŠLIUKIŲ DRAUGIŠKO KLUBO VALDYBA 1955 METAMS: Pirm. Antanas Matul, 1631 So. 48th Ct., Cicero, Ill.; pirm pagelb. Paul Kvederis, 1420 So. 50th Ct., Cicero; nut. rašt. K. Kazlauskas, 4435 So. Campbell Ave., Chicago; turto rašt. Antanas Grincevičius, 8036 So. Yale Ave., Chicago 20, Ill., tel. ST 3-3316; kontrolės rašt. John Zaura, 2222 West 23rd Pl., Chicago; iždin ir koresp. J Balakas, 1414 S. 49th Ct., Cicero. tel. TO 3-8534; maršalka J. Striška, 1411 So. 48th Ct., Cicero. Susirinkimai vyksta kas pirmą penktadienį kiekvieno mėnesio, 8 val. vak., 1500 So. 49th Ave., Cicero, Ill.

DRAUGYSTĖS LIETUVOS KAREIVIŲ VALDYBA 1955 METAMS: Kazys Šimkus pirm., 1514 S. 48th Ct., Cicero; S. Šileika ir J. L. Žukauskas vicepirm. ir ligonių lankytojai; K. P. Deveikis nut. rašt.; K. Andrijauskas iždininkas; Ben Tumaviče fin. rašt. Susirinkimai kas trečią sekmadienį kiekvieno mėnesio, Liberty svet., 1401 S. 49th Court.

ZARASIŠKIŲ KLUBO VALDYBA 1955 METAMS: Pirm. James Tarulis, 1438 So. 50th Ct., Cicero, tel. OL 2-0312; vicepirm. J. Užundenis, 6753 So Maplewood Ave., tel. PR 6-4710; nut. rašt. F. Zaliecka, 5347 S. Bishop St., tel. GR 6-3054; fin. rašt. J. Yuškėnas, 2547 W. 45th St., tel. LA 3-8314; ižd. Ralph Puslis, 7144 So. Sawyer Ave., tel. PR 6-7045; trys direktoriai: J. Alikonis, 1005 W. 58th St., tel. WE 6-6235; N. Matulis, 1318 N. Homan Ave., tel. AL 2-5181; P. Padvaiskas, 2335 W. 23rd St., tel. YArds 7-9485. Susirinkimai šaukiami kas antro mėnesio pabaigoje Hollywood sveainėje, 2417 W 43rd St., Chicagoje.

LIET. KULTŪROS DRAUGIJA, Chicagos Liet. Draugijos skyrius: Pirm. K. P. Deveikis, 1330 So. 49th Ave., Cicero; nut. sekr. J. Balakas; fin. sekr. ir iždininkas K. Jakubka; iždo globėjas M. Tribičius. Susirinkimai vyksta kas trečią ketvirtadienį Skadausko sveainėje, 1500 S. 49th Ave.

UNITY LITHUANIAN BEN. CLUB VALDYBA 1955 METAMS: Pirmininkas Mike Trijonis, 4510 So. Hermitage Ave., FR 6-2172; pirm. pagelb. Stanley Petkus, 4603. So. Paulina St., nut. rašt. Mike Martin, 6611 S. Fairfield Ave., HE 4-9822; fin. rašt. Walter Sharka, 4635 S. Washtenaw Ave., FR 6-0166; ižd. Nick Abaravičė, 8907 So. Cottage Grove Ave., VI 6-1855; kasos globėjai St. Laparskis ir Kost. Kupetis; namo trustisai: Nick Abaravičius, L. Rimšelis, P. Šeduikis; manager L. Rimšelis 3020 W. 64th St. Susirinkimai vyksta kas pirmą kiekvieno mėnesio penktadienį 8 val. vakare, 4558 So Marshfield Ave., Chicago, Ill.

JONIŠKIEČIŲ L. ir K. KLUBO VALDYBA 1955 METAMS: Pirm. John Gasparaitis, 3407 W. 72nd Place vicepirm. Adelė Burba, 5847 South Blackstone, DO 3-5165; nut. rašt Joseph Keturakis, 3217 S. 53rd Ct. Cicero, Ill., tel. OLympic 2-8243; fin. rašt. Frank Chepulis, 3510 W. 63rd St., tel. RE 7-0243; kasierius Joseph Vebell, 6447 So. Emerald Ave., tel. EN 4-4380; kasos globėja Estelle McNamee, 6948 S. Rockwell St., tel. HE 4-3138; korespondentas Julius Adomaitis, 6430 S. Campbell Ave., tel. PR 6-8819. Susirinkimai įvyksta kas antrą sekmadienį kiekvieno mėnesio, Vengeliausko svetainėje, 4500 So. Talman Ave., 1 val. po pietų.

LIETUVIŲ ŽAGARĖS KLUBO VALDYBA 1955 METAMS: Pirmininkas W. Christian, 3238 W. 110th St. tel. CE 3-5635; vicepirm. J. Vebell 6447 So. Emerald Avenue, telef EN 4-4380; nut. rašt. J. Keturakis 3217 So. 53rd Ave., Cicero 50, Ill., tel. OL 2-8243; fin. rašt. Mrs. B. Žemgulis, 2535 W. 42nd St., telef. VI 7-2879; ižd. Mrs. Adelė Burba, 5847 So. Blackstone Ave., tel. DO 3-5165; kasos glob. J. Sherman, 6348 So. Albany Ave., tel. PR 6-1552; koresp. J. Balakas, 1414 So. 49th Ct., Cicero 50, Ill., tel. TO 3-8534; maršalka Mrs. A. Povilaitis, 509 103rd Street. Klubo susirinkimai įvyksta kas 4-tą nedėldienį kiekvieno mėnesio Vengeliausko svetainėje, 4500 So. Talman Ave. 1 valandą po pietų.

ERŽVILKO DRAUGIŠKO KLUBO VALDYBA 1955 METAMS: Pirmininkas Charles Redecke, 7210 S. Washtenaw Ave., tel. HE 4-2341; vicepirm. Louis Antanavič, 7019 South California Ave., tel. PR 6-6561; nut. rašt. Nellie Wilcop, 4443 So. Rockwell St., tel YA 7-4472; fin. rašt. Bernice Žemgulis, 2535 W. 42nd St., tel. VI 7-2879; ižd. Marie Redecke, 7210 So. Washtenaw Ave., tel. HE 4-2341; koresp. Jonas Dowiat, 5945 So. Albany Avenue, telefonas HE 4-9897. Klubo susirinkimai įvyksta kiekvieno mėnesio pirmą trečiadienį, 7:30 val. vak. P. Vengeliausko svet., 4500 S. Talman Ave., Chicago.

LIETUVIŲ KEISTUČIO PAŠALPOS KLUBO 1955 METŲ VALDYBA: Antanas J. Valonis pirm., 2222 W. 107th Street, PR 9-1077; Frank J. Jakavičia vicepirm., 3531 W. 5th Ave., SA 2-4985; Mečys Krasauskas nut. rašt., 4438 So. Francisco Ave., LA 3-8952; Bruno G. Shotas finansų rašt., 7140 So. California Avenue, HE 4-1135; Frank Mickas ižd., 4146 Archer Ave., LA 3-9066; John A. Simonavičius iždo glob., 4531 So. California Ave., LA 3-6978; Jonas Gurgždas kontr. rašt., 3944 S. Rockwell St.; Domininkas Chepela maršalka; Teisėjas A. F. Wells advokatas-patarėjas, 59 W. Washington St.; Dr. M. T. Strikol daktaras-kvotėjas, 4645 So. Ashland Ave., YArds 7-4787. Keistučio klubo susirinkimai įvyksta kiekvieną mėnesį 1-ma sekmadienį 1 val. po pietų, Hollywood svetainėje, 2417 W. 43rd Street

UP TO $25 TRADE-IN allowance
LIMITED TIME ONLY!
For Your Old Watch* On Any NEW 1955 BULOVA
Now its' easy to own a smart new BULOVA. Hurry to take advantage of this sensational opportunity.

*Regardless of age, make or condition

JOS. F. BUDRIK, Inc.
3241 SO. HALSTED STREET
Tel.: CAlumet 5-7237

Tušti žodžiai

Reikalingas atsakymo Bulganino ir Indijos ministerio pirmininko Nehru Maskvai pareiškimas, ypač ta pareiškimo dalis, kurioje sakoma, jog siekiant tautų sugyvenimo, reikią "gerbti teritorinį neliečiamumą ir suverenumą, atsisakyti agresijos ir absoliučiai nesimaišyti į kitų valstybių vidaus reikalus".

Žodžiai gražūs. Tik kai sakomi per Kremliaus garsiakalbius — sunku bepatikėti jų nuoširdumu. Jei Sovietai gerbtų kitų valstybių teritorinį neliečiamumą ir jų valstybinį suverenumą — pirmiausia tatai jie turėtų įrodyti darbais, pasitraukdami iš visų sričių, kurias Sovietų Sąjunga yra pavergusi.

Tiesa, Lietuvos pavergėjas mėgsta teigti, kad dabar Lietuva yra suverenine valstybė. Tai tėra įprastas sovietinis melas. Pakaks čia paminėti šių metų birželio mėnesį Rygoje sušauktą pasitarimą žemės ūkio klaumais. Pasitarimą sušaukė ir jam vadovavo iš Maskvos atvykusieji Chruščiovas, Labunovas ir kiti. Reikalavimas didinti derlius, daugiau valstybei atlikti prievolių jau yra maskvinių valdovų žodžiais betariant, — kišimasis į kitų valstybių vidaus reikalus.

Atsakymas Molotovui

San Franciske minint Jungtinių Tautų dešimtmetį Molotovas pateikė septynių punktų programą, kuria Sovietai siekią pasaulinės įtampos sumažinimo. Tai nėra koks naujas planas. Kremlius tas pačias mintis dėstė prieš porą mėnesių. Tame plane sakoma, jog norint sumažinti pasaulinę įtampą, pirmiausiai reikią baigti karo propgandą, mažinti ginklavimąsi, siekti tarp tautų bedradarbiavimo ir atšaukti iš svetimų teritorijų svetimas karines pajėgas.

Iš tolo žiūrint taip pat teisingi žodžiai. Tačiau pirmiausia veiksmai turėtų gerą valią įrodyti Sovietai, atšaukdami raudonąją armiją iš Lietuvos ir kitų pavergtųjų šalių.

Tatai nedviprasmiškai davė Molotovui suprasti ir Jungtinių Amerikos Valstybių užsienio reikalų ministeris Dulles, kalbėdamas San Franciske. Dulles pareiškė, jog siekiant įgyvendinti Jungtinių Tautų Chartos principus, pirmiausia būtina pašalinti "jėgos panaudojimą ir grąsinimą jėgą panaudoti" tiek tolimuose Rytuose, tiek Sovietų pavergtose Rytų Europos valstybėse.

Liepos mėn. Ženevoje, Šveicarijoje, įvyksta Amerikos, Anglijos, Prancūzijos ir Sovietų atstovų konferencija. Kadangi Sovietai nuolat kalba apie "nesikišimą į kitų valstybių vidaus reikalus, apie teritorinį neliečiamumą ir gerbimą kitų valstybių suverenumo," be to, siūlo svetimas karines pajėgas atitraukti iš svetimų teritorijų, — būsimoje konferencijoje paaiškės, ar sovietiniai pasiūlymai yra nuoširdūs. Jeigu jie neparodys pavyzdžio — tada kalbos apie pasaulinės įtampos sumažinimą bus tuščios, kaip kad buvo tušti ligšioliniai sovietų įvairūs siūlymai, kuriais jie tesiekė laimėjimų, neatsižvelgiant kitų tautų siekimo laisvai tvarkytis, be maskvinės prievartos. —E.

Sutvarkykite Laiku Savo Automobilį
COMPLETE AUTO SERVICE
4542-44 SO. WESTERN AVENUE Tel.: CLiffside 4-0079

Sav. Stasys Dapkus, prityręs mechanikas turįs moderniausius įrengimus, gerai ir nebrangiai pataiso karoseriją ir nudažo taip pat sureguliuoja motorą, kad tau piau naudotų benziną ir alyvą. Jis šioje srity dirba nuo 1936 m., taip kad jo darbu būsite patenkinti. Namų tel.: WA 5-7580.

LIETUVIŠKA ĮSTAIGA
SAFETY OF YOUR SAVINGS
CRANE Savings & LOAN ASS'N
INSURED UP TO $10,000
3%
2555 West 47th Str. CHICAGO 32, ILL. LAF. 5-1085
B.R.PIETKIEWICZ PRES.

MOVING APDRAUSTAS PERKRAUSTYMAS MOVING
IS TOLI IR ARTI
Nauji dideli trokai - Naujausi kraustymo įrankiai
Ilgų metų patyrimas - Pigus ir sąžiningas patarnavimas
JUOZAS NAUJOKAITIS
2022 W. 69 St. Chicago 36, Ill. Tel. Wallbrook 5-9209

BUICK'AS
LIETUVIŠKAS
AUTOMOBILIS

PRADĖK TAUPYTI ŠIANDIEN, - TURĖSI RYTOJ!
TAIGI PRADĖK TAUPYTI ŠIOJE LIETUVIŠKOJE ĮSTAIGOJE.
Kiekvieno taupytojo indėliai yra apdrausti iki $10,000.00.
BRIGHTON SAVINGS and LOAN ASS'N.
4071 Archer Ave. Tel.: LAfayette 3-8248
(į vakarus nuo California Avenue)
CHARLES ZEKAS, Secretary
OFISO VALANDOS:
Pirmad., Antrad., Penktad. ir Šeštadieni 9:00 ryte iki 4:30 val. po pietų.
Trečiad. 9:00 ryto iki 12 val. dieną. Ketvirt. 9:30 ryte iki 8:00 val. vak.

Trumpo Californijos lankymo įspūdžiai

Liepos 2 d. mūdu su sūnum Juliuku, atsisveikinę su kita (geresne) šeimos puse ir keletą artimųjų, pasileidome padangėmis pietų link.

Kelionė buvo įdomi ir laiminga. Nepajutom, kaip atsidūrėme Los Angeles. Čia mus pasitiko seni draugai, buvę čikagiečiai Frank Speecher ir Frank Žukauskas. Apleidę aerodromą, maloniai šnekučiuodami, — prisimindami senesnius "čėsus Chicagoj", privažiavom Frank Speecher gražius namus, 612½ N. Plymouth Blvd., kur jo žmona Nancy jau laukė su vakariene.

Šį vakarą ponai Speecheriai buvo labai užsiėmę ir įsitempę laukė rytojaus — jų 25 metų vedybinio gyvenimo sukakties minėjimo.

Naktis praslinko su šiek tiek miego, ir štai jau čia tas "didelis rytojus"! 10:45 val. ryte jau visi susirinkom į St. Casimir bažnyčią. Čia mūsų gražūs jaunuoliai Frank ir Nancy, lydimi 25 porų pajaunių ir pamergių, prie išpuošto altoriaus atnaujino vedybinius ryšius.

Klebonas John T. Kučingis mišias atlaikė, dalyvaujant bei padedant kitiems keturiems kunigams (Jos. Budzeikai, J. Balniui, K. Steponiui ir A. Rubšiui — sūnui, Frank ir Nancy išsisūnintam).

Po tų apeigų apie 250 svečių rinkosi pietums — vestuvėms į parapijos svetainę, 2704 St. George St. Vaišių čia p. p. Speecherių šeimininkės prirengė su dilžiausiu kaupu. Gražių svečių tarpe leidome vakarą nepaprastai linksmai. Čia dar buvo malonumo susitikti daugiau senų čikagiečių: B. Katasuką, B. Gediminą, B. Budginą, K. Urnėžį ir jo žmoną, p. p. Sakalus. Ponią Palonienę (iš miesto šiaurės), Julią ir Bernie Swyts, giminaičius A. ir R. Janušauskus ir daugiau pažįstamų. Tik gaila, kad teko apsilenkt su Jurgiu ir Julija Rudeliais.

Rytojaus dieną, t. y. pirmadienį, su p. p. Janušauskais traukėme Yucaipon į jų dvarą. Čia pasidžiaugėm jų jaukiais namais, gražia aplinkuma — sodu ir daržu. Dar buvom pavažiavę apie 20 mylių į aukščiausius Glen Lodge kalnus, kurie įdomūs — tarpukalnėse ežerais, karštomis srovėmis, viršūnėse baltuojančiu sniegu, o pakalnėse žaliais krūmokšniais ir gėlėmis.

Pernakvoję ir pasivaišinę toje "rojiškoje" padangėje, dar aplankėme seną draugą, buvusį kaimyną, marketparkietį Antaną Mašinauską ir jo žmoną, kurie čia gražiai įsikūrę persikų (pyčių) sode Calimesa, Calif.

Na, ir vėl traukiame į Los Angeles, pakviesti pas p. p. Juliją ir Bernie Swyts pietums, 8296 Presson Place, į jų rūmus, kuris yra apie 2000 pėdų aukščiau L. Angeles, ir tikrai įdomu ir nepaprastai gražu stebėti į aplinkumą.

Puota nepaprasta. Tarp malonių šeimininkų, šampano ir gražaus būrio sukviestų svečių, vakaras praėjo labai malonioj nuotaikoj.

Įspūdžiai — neišdildomi.

Na, jau rytoj turim išvažiuoti 11:55 val. rytą Chicagon. Bet kaip čia apleisti ir "atsisveikinti su tais maloniais draugais — Los Angelais!"

Dar negana, Frank ir Stella Žukauskai pakviečia paskutinių pusryčių. Pasivaišinę ir pasisvečiavę taip puikiai p. Žukauskienės patiektais pusryčiais jų malonioj pastogėj, pradėjom rengtis kelionėn.

Lydimi p. p. Žukauskų ir p. p. Speecherių į laiką pasiekėm International aerodromą ir atsisveikinę leidomės namučio.

Ir štai 8:30 val. Chicagoj. Čia mus sutiko Joan ir Teodora ir vienas pilnutėlis Chrysler ir Buick draugų.

Kaliforniečių širdingumo ir vaišingumo niekados neužmiršiu. Sūnus Juliukas — geriau braižys orlaivius, kalnus bei pakalnes. Žmona Teodora turės rašyti visiems kalifornieciams padėkas už jai prikrautą lagaminą dovanų — dovanėlių.

Julius Kuzas

Brighton Parkas gražinasi

Nepaslaptis, kad toji kolonija paskutiniu metu dar daugiau pagrožėjo savo nauja statyba, senesnių namų remontu.

Vienas namas ypač man krito į akis 4401 So. Talman, kuris statomas pačių energingų naujų ateivių pp. Mikalauskų; namas puošnus, pagal paskutinę arch. madą pastatytas ir atsiėjo apie 40,000.

Teko grožėtis namu tuo metu, kai nežinoma man kompanija dėjo į šį namą aluminius langus. Langai atrodė labai įspūdingi ir darbas labai stropus — meniškas; todėl priėjau klausti darbininką, kokia kompanija tuos langus parduoda ir deda. Man maloniai buvo atsakyta, kad Viking Window Corp., 3249 West 63rd St., kurios priešakyje stovi lietuvis — naujasis ateivis p. Urbonas.

Tuo metu man bekalbant atvyko ir p. Urbonas pažiūrėti darbo, todėl teko su malonumu išsikalbėti apie langų biznį. Tarp kitko p. Urbonas labai malonus, kuklus ir atviras, todėl maloniai paaiškino, kokius langus parduoda ir ką tie langai duoda gera pačiam namui ir jo gyventojam. Buvau labai sužavėtas langais ir nauju biznium, nors iš jo elgsenos sprendžiau apie seno biznieriaus kvalifikaciją, iš kurios galėtų daug kas pasimokyti. Smalsumo vedamas, paklausiau, kodėl nesigarsina. Šypsuodamas atsakė, kad garsinąsis tik kitokiu metodu. garsinąsis atliktu puikiu darbu ir jo kostumeriai garsiną juos taip, kad neaprėpią viso darbo. Tikrai puikūs langai, kuriais jau daug lietuvių pasinaudojo, kaip "Palangos" restoranas, pp. Bosai, Mikalajauskų apart. namas; be to, užsakė pp. Rusteikiai, Žiedoniai ir laug kitų.

Norėjau daugiau paklausti, bet nauji kostumeriai sutrukdė mūsų pasikalbėjimą. Todėl, įteikdamas savo adresą dėl įkainojimo mano namo langų, palinkėjau sėkmės p. Urbonui. K. K.

Pirmadienio vakarais "Šaltimiero Radijo" transliuoja Stasio Kernagio muziką ir daina lygiai 8 v. v., iš galingos 5,000-watt WGES, 1390-kc. Klausykite!

Vyrai gali pasirinkti tarnybą

— Primenu visiems jauniems vyrams, kad High School baigusieji gali pasirinkti vieną iš 87 techninių mokyklų pirma, negu jie bus prisaikdinti karo tarnybai, — pareiškė Master Sergeant Anthony Bujanowski, kuris vadovauja Armijos ir Aviacijos Rekrutavimo Įstaigai, esančiai 1831 Blue Island Avenue.

Rekrutavimo Įstaiga dabar yra atdara pirmadienio ir ketvirtadienio vakarais iki 9:30 P. M., kad dirbantieji arba kitais dalykais užimti jaunuoliai galėtų į ją užeiti ir pasiteirauti. Informacijų taip pat galima gauti, jei patelefonuosite TA 9-2242.

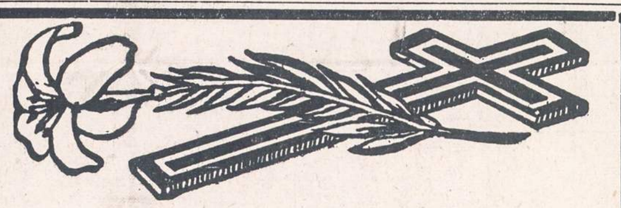

Juozapas Shukis

Gyveno 2501 West 46th Street.

Mirė 1955 m. liepos 15 d., 11:50 val. vakare, sulaukęs pusės amžiaus. Gimęs Lietuvoj, Panevėžio apskr., Pasvalio parapijoj.

Amerikoje išgyveno 47 metus.

Paliko nuliūdę: žmona Ona, pagal tėvus Dišiukė; duktė Ona Rabiansky, žentas Richard; sesuo Julijona Adomonis, švogeris Karolis ir jų šeima; sesers sūnus Antanas Zamaravičius ir jo šeima; du švogeriai: Mykolas Dišius ir Petras Dišius su šeima; dėdienė P. Kowarskienė ir šeima; dvi pusseserės: Charlotte Westort ir Anna Ward ir jų šeimos ir daug kitų giminių, draugų ir pažįstamų.

Priklausė prie Lietuvos Ūkininko Draugijos ir Lietuvių Baltos Žvaigždės Klubo.

Kūnas pašarvotas Lackawicz koplyčioj, 2424 W. 69th Stret.

Antradienį, liepos 19 dieną, 8:30 val. ryte bus lydimas iš koplyčios į Nekalto Prasidėjimo Panelės Švč. parapijos bažnyčią, o po gedulingų pamaldų bus laidojamas Šv. Kazimiero kapinėse.

Visi a. a. Juozapo Shukis giminės, draugai ir pažįstami nuoširdžiai kviečiami dalyvauti laidotuvėse ir suteikti jam paskutinį patarnavimą ir atsisveikinimą.

Nuliūdę lieka:

Žmona, Duktė, Žentas, Sesuo ir kiti Giminės.

Laidotuvių Direktorius Steponas Lackawicz, tel. REpublic 7-1213.

Vyro STANISLAVO ŽILVIČIO,

mirusio 1954 metų liepos 18 dieną, vienerių metų ir sūnaus FRANK BROWN, mirusio 1950 m. rugpiūčio 1 dieną, — penkerių metų

Mirties Sukaktis

Gyvenę 2443 West 72nd Street.

St. Žilvitis gimęs Lietuvoje, Panevėžio apskr., Smilgių parapijoje, Pagaišpilių kaime. Palaidoti Lietuvių Tautinėse kapinėse.

Paliko nuliūdę: žmona-motina Ona, brolis Pranciškus Žilvitis su šeima, sesuo Teklė (Žilvitytė) Kairis su šeima, gyv. Canada; Lietuvoje liko brolis ir 4 seserys, pusbroliai, pusseserės ir kiti giminės, draugai ir pažįstami.

Mes, Jūsų, Mūsų Brangiausieji, niekuomet neužmiršime. Judu pas mus jau nebesugrįšite, bet mes anksčiau ar vėliau pas Jus nueisime. Tebūna Jums lengva ši žemelė.

Nuliūdę lieka:

Žmona-Motina, Brolis, Sesuo ir kiti Giminės.

GĖLININKAS (PUTRAMENTAS)
Linksmumo arba liudesio valandoj Gražiausios Gėlės ir Vainikai. Antkapių papuošimai ir sezoninės kapam gėlės.
ROY R. PETRO (Putramentas)
5519 So. Harlem Avenue
POrtsmouth 7-9020

LOVEIKIS Siunčiam Gėles Telegramu į Visas Pasaulio Dalis
KVIETKININKAS
Gėles Vestuvėms, Banketams ir Pagrabams.
3316 So. Halsted St. YArds 7-7308

GUŽAUSKŲ
BEVERLY HILLS GĖLINYČIA
GĖLĖS VISOMS PROGOMS
2443 W. 63 ST.
Telef.: PR 8-0833 ir PR 8-0834

URBA Gėlės Mylintiems, Vestuvėms, Banketams, Laidotuvėms, Papuošimams
GĖLININKAS
4180 ARCHER AVENUE
Tel.: LA 3-5800 arba LA 3-5870

A. PETKUS
LAIDOTUVIŲ DIREKTORIUS
6812 So. Western Avenue
1410 South 50th Avenue
CICERO, ILLINOIS
TELEFONAI:
GRovehill 6-2345-6 TOwnhall 3-2109
KOPLYČIOS VISOSE MIESTO DALYSE

John F. Eudeikis
LAIDOTUVIŲ DIREKTORIUS
Seniausia ir Didžiausia Laidojimo Įstaiga
AMBULANCE DIENĄ IR NAKTĮ
4605-07 So. Hermitage Avenue
Tel.: YArds 7-1741—1742 ir LAfayette 3-9851
★
4330-34 So. California Avenue
Telefonas: LAfayette 3-0440
Mūsų radio programos šeštadieniais 9:15 ryto iš WGES, 1390 kil.
MODERNIŠKOS AIR-CONDITIONED KOPLYČIOS

Steponas C. Lackawicz
LAIDOTUVIŲ DIREKTORIUS
TRYS KOPLYČIOS
2424 WEST 69th STREET REpublic 7-1213
2314 WEST 23rd PLACE VIrginia 7-6672
10756 S. MICHIGAN AVE. PUllman 5-1270

LIŪDESIO VALANDOJE ŠAUKITE
MAŽEIKA & EVANS
LAIDOTUVIŲ DIREKTORIAI
3 ATSKIROS VĖSINAMOS KOPLYČIOS
6845 S. Western Ave. RE 7-8600-8601
Gyvenantiem kitose miesto dalyse gausim koplyčią arčiau jūsų namų.

NARIAI Chicagos Lietuvių Laidotuvių Direktorių Asociacijos
AMBULANCE PATARNAVIMAS DIENĄ IR NAKTĮ.
★
TURIME KOPLYČIAS VISOSE MIESTO DALYSE.

P. J. RIDIKAS
3354 S. HALSTED STREET Phone: YArds 7-1911

LEONARD BUKAUSKAS
10821 S. MICHIGAN AVE. Phone: COmmodore 4-2228

VASAITIS - BUTKUS
1446 S. 50th AVE., Cicero, Ill. Phone: OLympic 2-1003

ANTANAS M. PHILLIPS
3307 LITUANICA AVENUE Phone: YArds 7-3401

PETRAS P. GURSKIS
659 WEST 18th STREET Phone: SEeley 3-5711

ALFRED VANCE
177 WOODSIDE RD., Riverside, Ill. Tel.: OL 2-5245

PETRAS BIELIŪNAS
4348 S. CALIFORNIA AVE. Phone: LAfayette 3-3572

GEORGE F. RUDMIN
3319 S. LITUANICA AVE. Tel.: YArds 7-1138-1139

Koks bus lietuvių kalbos žodynas

Kuo skirsis prof. J. Balčikonio redaguoto "Dabartinės lietuvių kalbos žodyno" antroji laida nuo pirmosios, klausimas, kuriuo domisi visi žodyno laukiantieji. Šiuo reikalu kreipėmės į Terros leidyklą, leidžiančią šį žodyną, iš kurios gavome šitokių paaiškinimų ir informacijų.

"Dabartinės lietuvių kalbos žodynas" — pats didžiausias ir vienintėlis mūsų žodynas, kurio laukėme ištisus dešimtmečius ir už kurį geresnio greitai neturėsime. Žodynas kirčiuotas, jame apie 45,000 žodžių, gerai aptartų, su vartojimo pavyzdžiais, virš 1,000 didelio formato puslapi. Visais atžvilgiais, tai mokslo veikalas, kuriuo galime rimtai pasidžiaugti. Tik, deja, šį mūsų džiaugsmą gerokai temdo bolševikų propagandisto įžūlumas: veikale tiek prigrūsta bolševikinės propagandos, nieko bendra neturinčios su žodynu ir jo paskirtimi, jog vietomis žodynas ne tik erzina, bet ir klaidina skaitytoją.

Kalbinė žodyno dalis, liečianti žodžius ir jų aptarimą, maža tepaliesta. Tiesa, toki žodžiai, kaip komunistas, komunizmas, liberalizmas, socializmas, darbas, ūkininkas, agresija, imperializmas, anarchija, revoliucija ir daug kitų, aptarti taip, kokia šiandien komunizmo generalinė linija ir jo filosofijos dvasia, nevengiant aptarimuose net tokių žodžių, kaip "niekšiškas, supuvęs, reakcija, išdavikiškas, banditiškas" ir t.t. ir t.t. Bet tokių žodžių visame žodyne yra tik apie pusšimtis, gal kiek daugiau, ir atstatyti jų tikrąją prasmę sunkumų nebus.

Blogiau su pavyzdžiais, kuriais iliustruojamas žodžių vartojimas sakiniuose. Čia žodyno jau nepagailėta, ir vietomis neaišku, ar tai žodynas, ar tai citatų iš trumpo bolševikų partijos istorijos kurso rinkinys, parenkant vis stipresnes vietas su keiksmažodžiais, paniekos ir patyčių žodžiais. Į šiuos pavyzdžius sukrauta visa neapykanta Vakarams ir komunizmo liaupsėjimai, visos patyčios mūsų nepriklausomai valstybei ir prakeiksmai visiems "liaudies priešams". Vietomis nueita taip toli, kad net lietuviškiems žodžiams pailiustruoti nesurasta pavyzdžių gimtojoj kalboj, o jie skolinti iš Lenino, Stalino, Markso raštų, iš Stalino konstitucijos ir kitur.

Pradėdami darbą, manėme, kad tokių vietų visame žodyne bus daugiausia 2-3 šimtai, ir jų pataisymas mus negąsdino. Apsirikome, nes juo tolyn į girią, juo daugiau medžių: iki šiol tokių vietų surasta daugiau, kaip 500, ir tai toli gražu dar ne viskas.

Manome, kad leidėjo uždavinys duoti žodyną, kurio objektyvumu ir bešališkumu nereikėtų abejoti. Aptariant netikusiai aptartus žodžius ar vietoj netikusių pavyzdžių surandant naujus pavyzdžius, stengiamės juose likti visiškai neutralūs, kad nebūtume pakaltinti šalindami vieną propagandą iš žodyno kitos propagandos įvedimu. Manome, kad mums tai pasiseks. Žodyną leidžiame fotografiniu būdu, ir nors šie visi teksto pataisymai susiduria su dideliais techniniais sunkumais, jie, tie sunkumai, nėra nenugalimi. Galimas daiktas, kad šie atsiradę sunkumai sutrukdys viena kita savaitę žodyno pasirodymą, bet už tat esame tikri, kad antroji šio žodyno laida bus tokia, kurios jau nebus gėda ir jos redaktoriams. Visu šimtu procentų žodyno nubolševikinti nepasiseks: liks daug bolševikinės terminologijos, dabar vartojamos Lietuvoje, bet bolševikinės propagandos dvasia iš žodyno bus pašalinta visiškai.

Nekantresnieji skaitytojai, norėdami galimai greičiau turėti žodyną, mums patarė jį leisti tokį, koks jis yra. Jie sutinka, kad žodynas didžiai netvarkoj, bet jų argumentas—mes visi gerai susipažinę su bolševizmu ir jo propaganda, visi turime pakankamai stiprų antibolševikinį imunitetą, ir mums žodyne esanti bolševikinė propaganda nepavojinga. Iki čia šie argumentai logiški ir tvarkoj. Tik kas mus užtikrins, kad šitas žodynas nepragyvens mūsų kartą ar nepaklius į rankas mūsų jaunimui, neturinčiam jokio antibolševikinio imuniteto? Tokiu atveju pavojus iš jo didelis, nes vaikui, radusiam tėvo žodyne, kad komunizmas—tai aukščiausia žmonių visuomenės forma, o JAV — didžiausia ir agresyviausia karo kurstytoja, pagunda patikėti šių teigimų tikrumu gali būti didelė ir patraukli, o tokiu būdu toks nenubolševikintas žodynas iš karto nuodai jaunuolio dvasiai. —J. P.

Padidėjo susirgimai paralyžiu

Per pirmuosius 6 šių metų mėnesius Illinojaus valstybėje sergančių vaikų paralyžiu užregistruota 116 atvejų. Tai sudaro 46% daugiau negu vidutinis pastarųjų penkerių metų susirgimų kiekis. Taip pat Illinojus stovi pirmoje vietoje susirgimų požiūriu dešimtyje Vidutiniųjų Vakarų valstybių.

UNITED PRESS-NAUJIENŲ Photo

Marion B. Folsom, kurį prezidentas Eisenhower paskyrė Sveikatingumo, švietimo ir gerovės sekretorium į vietą rezignavusios sekretorės Hobby. Iki šiol jis ėjo minėto departamento pasekretoriaus pareigas.

Didelis gaisras

Praeitą savaitgalį po prekybos valandų užsidegė M. L. Rotschild & Co. didžiulis pastatas ties Jackson ir State. Dėl nežinomų priežasčių gaisras kilo 12 aukšte. Gaisras, kuris truko apie 2½ valandos, padarė apie milijoną dolerių nustolių šiai drabužių krautuvei.

PIRKITE JAV TAUPYMO BONUS.

Pasmerkė mirti žmonos žudiką

P. E. Kenzik, 48 m. amžiaus, vienas iš FBI "10 labiausiai paieškomų kriminalistų", teisėjo Murphy buvo nuteistas mirti elektros kėdėje. Mirtis bus įvykdyta rugsėjo 16 d.

Jis 1953 m. kovo 13 d. nužudė savo žmoną jos apartamente, 907 Gunnison, ir sunkiai sužeidė jos motiną. Po to Kenzik buvo prapuolęs, kol jis buvo susektas ir suimtas Californijoje. Kenzik dirbo siuvėjo darbą nuo to laiko, kai jis pabėgo iš Ohio State honor farm 1948 m., kur jis turėjo dar 6 metus atbūti bausmės už savo pirmosios žmonos puolimą peiliu Toledo mieste.

Rasinė diskriminacija ir ligoninės

The Council Against Discrimination of Greater Chicago teigia, jog Chicagos ligoninėse dar esama rasinės diskriminacijos. Iš 51 Chicagos ligoninių 9.8% praktiškai nepriimančios nebaltosios rasės pacientų.

Tuo tarpu Gersonde, Chicago Hospital Council direktorius, sako, jog tokios diskriminacijos nesą.

Naujasis valstybės įstatymas nepritaiko mokesčių palengvinimo tokioms ligoninėms, kuriose esama rasinės diskriminacijos.

— Savo auka palengvink senelių sunkias tremties dienas!

Roosevelt Furniture Miegamo Rakandų Išpardavimas

11 gabalų tiktai už $169

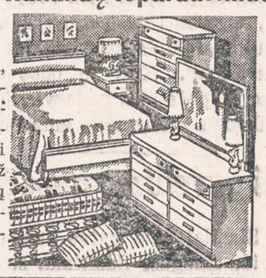

Į šį setą įeina lova, dreseris, komoda, springsai, matrasas su vidujinėm spiruoklėm, 3 vanity stiliaus lempos, 2 miegamos pagalvės ir kilimas. Didelis pasirinkimas ir kitokių baldų. Galima užeiti vakarais. Parduodame išmokėjimams. Už 6 mėnesių išmokėjimus neimame jokių nuošimčių. Prieš perkant baldus, užsukite į šią lietuvišką krautuvę, apžiūrėkite baldus ir patirkite kainas.

ROOSEVELT FURNITURE CO.

2310 W. ROOSEVELT ROAD Tel.: SEeley 3-4711

Krautuvė atidaryta sekmadieniais nuo 11 iki 4:30.

CHICAGO SAVINGS and LOAN ASS'N

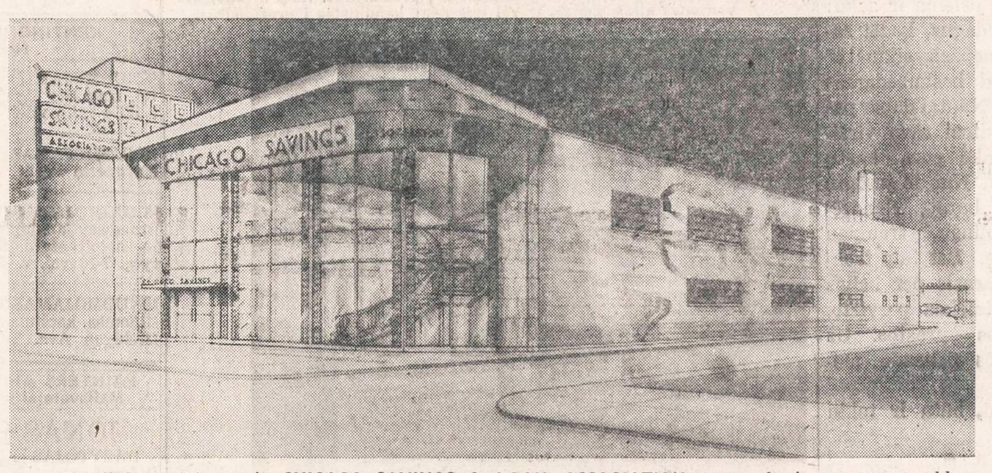

Paveiksle matote naują **CHICAGO SAVINGS & LOAN ASSOCIATION** namą, kuris nuosavame sklype bus pastatytas **6243-45 South Western Avenue,** kitoje gatvės pusėje nuo dabartinės mūsų įstaigos. Statybos darbai bus pradėti liepos mėnesio viduryje. Tikimės į jį persikelti ir jame vesti bizį ne vėliau 1956 metų liepos 1 dienos. Naujame name bus patys moderniškiausi ir patys naujausi įrengimai, kad tinkamiau ir geriau galėtume patarnauti visiems mūsų skolinimo ir taupymo bendrovės nariams.

1946 metais, kada turėjom tiktai **$1,400,000.00** turto ir persikėlėm į dabartinę vietą, manėm, kad šiose patalpose ilgus metus galėsime augti ir stiprėti. Bet apsirikome. Mūsų bendrovė trumpu laiku iš **$1,400,000.00** išaugo į **$15,000,000.00** turto įstaigą. Dabartiniame name negalime tinkamai atlikti reikalingo tokio didelio turto administravimo ir negalime savo klijentams suteikti tinkamo patarnavimo. Neturime pakankamai vietos. Esame priversti įsigyti didesnę ir parankesnę bizmo vietą.

CHICAGO SAVINGS & LOAN ASSOCIATION taip greitai išaugo ir sustiprėjo todėl, kad visoje Chicagoje ji yra viena iš to mažo skaičiaus didesnių lietuviškų ir nelietuviškų taupymo įstaigų, kuri daugiau negu per 30 metų visada savo taupytojams 100% išmokėjo indėlius ir mokėjo nemažiau 3% dividentų, tuo tarpu kada kitos bendrovės mokėjo tiktai nuo 1% iki 2½%.

Pas mus padėti Jūsų indėliai yra apsaugoti, pas mus visą laiką buvo mokamas didelis 3% dividendas, pas mus veltui galite gauti visą eilę patarnavimų. Štai mūsų patarnavimai:

1. Optional Savings
2. Investment Savings
3. Bonus Savings
4. Vacation Savings
5. Christmas Club Savings
6. Parduodam ir keičiam valstybės bonus.
7. Nieko neimam už čekių keitimą, elektros ir geso bilų mokėjimą.
8. Nuo liepos 15 dienos veltui išrašinėsime Money Orderius įvairiausioms biloms apmokėti.
9. Veltui teikiame notary public patarnavimą automobilio ir vairuotojo leidimams gauti.

Padėkite taupomus pinigus į mūsų tvirtą ir greitai augančią taupymo bendrovę, kurioje visi indėliai apdrausti iki $10,000.00. Pasinaudokite gausiais mūsų patarnavimais.

Indėliai padėti iki 15-tos šio mėnesio dienos gaus dividendą už pilną mėnesį.

VALANDOS: Pirmadieniais nuo 12 iki 8 val. vakaro. Antradieniais ir Penktadieniais nuo 9 iki 4 val. po pietų. Ketvirtadieniais nuo 9 iki 8 val. vakaro. Trečiadieniais uždaryta visą dieną. Šeštadieniais nuo 9 ryto iki 2 val. p. p.

CHICAGO SAVINGS
AND LOAN ASSOCIATION

6234 So. Western Ave. Telef.: GRovehill 6-7575

John Pakel, Prezidentas

Dr. Juzė ir Dr. Kęstutis AGLINSKAI
GYDYTOJA-JAS IR CHIRURGĖ-GAS
2300 WEST 51st STREET
VALANDOS:
Pirm., antrad. 10-12, 2-4 ir 6-9 popiet.
Ketvirtad., penktad. 2-4, 6-9 popiet.
Šeštadieniais 10-2 val. popiet.
Tel. ofiso: PRospect 6-1795
Rezid.: GRovehill 6-5603

DR. ANNA BALIUNAS
AKIŲ, AUSŲ, NOSIES IR GERKLĖS LIGOS
PRITAIKO AKINIUS
6322 SO. WESTERN AVENUE.
Valandos: Antradieniais ir penktadieniais nuo 7 ligi 9 val. vakaro. Šeštadieniais nuo 10 ligi 12 ir nuo 1 ligi 3 valandos po pietų.
Kitu laiku tik susitarus.
Ofiso telef.: PRospect 8-3229
Rezid. telef.: WAlbrook 5-5076

Tel.: PRospect 8-1717
DR. S. BIEŽIS
GYDYTOJAS IR CHIRURGAS
3148 WEST 63rd STREET
Val.: kas dieną po pietų 1-3; vak. 7-8 tiktai antradieniais ir penktadieniais. Trečiad. ir sekmad. ofisas uždarytas.
Rez.: 3241 WEST 66th PLACE
Phone: REpublic 7-7868

Tel.: YArds 7-3526 — YArds 7-7410
DR. J. G. VALAITIS
Val.: kasdien 6:30-8:30, šešt. 4-6.
4038 SO. ARCHER AVENUE

DR. PETER BRAZIS
PHYSICIAN AND SURGEON
2434 WEST 71st STREET
CHICAGO, ILL.
Telefonai:
Ofisas: HEmlock 4-5849
Rezidencija: HEmlock 4-2324
OFISO VALANDOS:
Pirmad., Ketvirt. ir Penktadieni nuo 1-4 ir 7-9, Antrad. nuo 1-5, Trečiad. ir Šeštadieni tiktai susitarus.

Ofiso telef.: VIrginia 7-0036
Rezidencijos: BEverly 8-8244
DR. T. DUNDULIS
GYDYTOJAS IR CHIRURGAS
4157 ARCHER AVENUE
Ofiso valandos:
Nuo 2—4 ir nuo 6—8:30 val. vakaro.
Šeštadieniais nuo 2 iki 4 po pietų.
Trečiadieniais pagal sutartį.

Tel. ofiso: VI 7-0600; rez. RE 7-6867
DR. BR. GAIŽIUNAS
GYDYTOJAS IR CHIRURGAS
4055 ARCHER AVENUE
(Kampas Archer ir California Ave.)
VAL.: 2—4 po pietų ir 6—8 vakare, šeštadieniais 2—7 p.p., išskyrus sekm.

Telef. Ofiso ir rezid. WAlbrook 5-3388
DR. S. GEŠTAUTAS
GYDYTOJAS IR CHIRURGAS
2624 West 71st Street
(Kampas 71 & Talman Ave.)
Priėmimo valandos: Kasdien nuo 7 iki 9 vak. Sekmadieniais tik susitarus.

Rezid. telef.: INterocean 8-8732
Ofiso telef.: INterocean 8-7654
DR. K. GUDAITIS
GYDYTOJAS IR CHIRURGAS
Chirurgija ir moterų ligos
10756 SO. MICHIGAN AVE.
Val.: Kasdien 9-12 val. ryto, 1-4 val. p. p., ir 6-8 val. vak., išskyrus trečiad. Šeštad 10-3. Kitu laiku — susitarus.

DR. A. JENKINS
PHYSICIAN AND SURGEON
(Lietuvis Gydytojas)
2500 WEST 63rd STREET
Ofiso val.: kasdien nuo 2—4 po pietų ir 7:30—9 vakaro.
Trečiad. ir šeštad. uždaryta.
Ofiso telefonas: PRospect 6-3838
Rezid. telefonas: REpublic 7-9199

GRovehill 6-1595
Dr. Aldona A. Juska
AKIŲ LIGŲ SPECIALISTĖ
IR PRITAIKO AKINIUS
Valandos: 9-12, 7-9 pagal susitarimą, Išskyrus trečiadienius ir šeštadienius.
2422 W. MARQUETTE ROAD

Tel.: ofiso GR 6-4322. Rez.: HI 5-2626
DR. JOSEPH W. KADZEWICK
(LIETUVIS)
GYDYTOJAS IR CHIRURGAS
Priėmimo valandos tiktai susitarus: nuo 2 iki 4 v. p. p. ir nuo 7 iki 9 vakaro, išskyrus trečiadienius.
MANOR MEDICAL ARTS BUILDING
6400 SO. KEDZIE AVE.

Telef.: Ofiso ir buto OLympic 2-4159
DR. P. KISIELIUS
GYDYTOJAS IR CHIRURGAS
4938 W. 15th Ave., Cicero, Ill.
Kasdien 1-3 val. ir 6-8 val. vakaro.
Šeštadieniais 12—4 val.
Butas: 1526 So. 49th Ave., Cicero, Ill.

Ofiso telefonas: LAfayette 3-3210
Jei neatsiliepia šaukite KEdzie 3-2868
Dr. Emily V. KRUKAS
GYDYTOJA IR CHIRURGĖ
4146 SO. ARCHER AVENUE
Val.: kasdien po pietų nuo 12—2:30
Daily afternoons.
Vakarais: pirmad., antrad., ketvirtad 6—8:30. Trečiadieniais tik susitarus

Dr. A. Valis - Labokas
GYDYTOJAS IR CHIRURGAS
Spec. Moterų Ligos
3267 SO. HALSTED STREET
Telefonas: DAnube 6-1125
Valandos: 1-4 ir 6-8 vakaro.
Šeštadieniais 1-4 val. po pietu

Telefonai: Ofiso GRovehill 6-5395
Rezidencijos: PRospect 6-4732
DR. A. MACIŪNAS
GYDYTOJAS IR CHIRURGAS
Spec. chirurginės ligos
2423 WEST 63rd STREET
(kampas 63rd ir Artesian)
Nuo liepos 2 d. iki liepos 17 d. atostogose, ir ofisas uždarytas.

DR. CONSTANCE O'BRITIS
PHYSICIAN AND SURGEON
2408 WEST 63rd STREET
Tel.: HEmlock 4-5524
Hours by appointment only.

Dr. Juozas PAUKŠTYS
DANTŲ GYDYTOJAS
4253 ARCHER AVENUE
(įėjimas iš Whipple St.)
Valandos: kasdien 10-12, 2-6 p. m. 7-9 p. m. Šeštadieniais 10-12.
Trečiadieniais uždaryta.
Tel.: LA 3-4949, namų CE 3-7786

DR. STRIKOL
GYDYTOJAS IR CHIRURGAS
4645 SO. ASHLAND AVENUE
Ofiso valandos: nuo 2—4 ir 6—8; Ser., Subat. ir Nedėl. tik susitarus.
Ofiso telefonas: YArds 7-4787
Namų telefonas: PRospect 6-1930
Jei neatsiliepsite viršutiniai telefonai, šaukite MIdway 3-0001

Tel. ofiso: CLiffside 4-2896
Rez.: LAfayette 3-1172
DR. P. STRIMAITIS
GYDYTOJAS IR CHIRURGAS
1724 WEST 47th STREET
(kampas 47th ir Hermitage)
Priėmimo val.: 2-4 ir 6-9 val. po pietų, šešt. 2-6 v. p.p., išskyrus sekmadienius.

Telefonai: ofiso CLiffside 4-0253
Rezidencijos: GR 6-8876
DR. A. Z. ŠAULYS
GYDYTOJA IR CHIRURGĖ
4645 S. ASHLAND AVE. (kamb. 211)
Pirm., Antr., Ketv. ir Penktad. 6:30—8:30 val. vak. Šeštadieni 2—4 v. p. p.

DR. VYT. TAURAS-TUPČIAUSKAS
GYDYTOJAS IR CHIRURGAS
Bendra praktika, spec. Moterų ligos.
Ofisas ir rezidencija: 2410 W. 51st St.
(antras namas nuo Western Ave.)
Ofiso ir rezid. telef.: PRospect 8-1223
Atostogauja nuo liepos 14 d. iki 25 d. ir ligonių nepriimines.

DR. V. P. TUMASONIS
GYDYTOJAS IR CHIRURGAS
CHIRURGINĖS LIGOS
Ofiso telef.: HEmlock 4-2123
6255 SO. WESTERN AVENUE
Rezid. telef.: PRospect 6-8484
Nuo birželio 30 iki liepos 31 atostogauja.

DR. J. VAITAITIS
GYDYTOJAS IR CHIRURGAS
1407 SO. 49th COURT, CICERO
Kasdien 10-12 ryto ir 5-8 val. vak.
Šeštadieniais 10-2.
Ofiso ir buto telef.: OLympic 2-1381

Tel.: ofiso ir rez. PRospect 6-9400
Dr. Ona Vaškevičius
(VAŠKEVIČIŪTĖ)
GYDYTOJA IR CHIRURGĖ
6248 SO. KEDZIE AVENUE
Val.: kasdien nuo 1—3 popiet ir nuo 6—8 val. vakaro; šeštad. 1—4 popiet; trečiadienį ir kitu laiku tik susitarus.

Tel.: ofiso VI 2-1581; rez.: VI 2-0742
DR. V. VILEIŠIS
GYDYTOJAS IR CHIRURGAS
802 WEST 31st STREET
(kampas Halsted ir 31-os gatvių)
Priėmimo valandos: 2-4 ir 6-8 val.
Šeštadieniais 2-4 val. po pietų.
Sekmadieniais uždaryta.
Liepos 10 iki liepos 24 ofisas bus uždarytas.

DR. BRUNO J. ZUBRICK'AS
GYDYTOJAS IR CHIRURGAS
2951 WEST 63rd STREET
(netoli Sacramento Ave.)
Valandos: 2—4 po pietų ir 7—9 vak., trečiad. ir sekmad. pagal susitarimą.
Telefonas: HEmlock 4-7899
Namų tel.: HIlltop 5-2557

P. ŠILEIKIS, O. P.
ORTHOPEDAS-PROTEZISTAS
Aparatai - Protezai, Med. Bandažai. Speciali pagalba Kojoms (Arch Supports) ir t. t.
Val.: 9—4 ir 6—8. Šeštadieniais 9—1.
ORTHOPEDIJOS TECHNIKOS LAB.
1911 W. 59th St., Chicago 36, Illinois
Tel.: PRospect 6-5084

LIETUVIAI AKIŲ GYDYTOJAI

DR. G. SERNER
LIETUVIS AKIŲ GYDYTOJAS
25 metų patyrimas
Tel.: YArds 7-1829
Pritaiko Akinius
Kreivas Akis
Ištaiso.
Ofisas ir Akinių Dirbtuvė
756 WEST 35th STREET
Valandos: nuo 10 iki 2, nuo 6 iki 8.
Trečiad. nuo 10-12; penktadieni 10-2.
Šeštadieniais 10—2 val. po pietų.

Dr. Kazimieras
MICHEL
Optometristas - Orthoptistas
Gydo nusilpusias ir nervuotas akis.
Egzaminuoja akis ir pritaiko akinius.
Išgydo kreivas akis be operacijos.
Įdeda netikrą — artificialę akį pagal sveiką. Praktikuoja per 39 metus.
Kalba lietuviškai.
4654 SO. ASHLAND AVENUE
Telefonas: YArds 7-6616
Nuo 9:30 val. ryto iki 8 val. vakaro.
Geras patarnavimas.

Dr. Ant. Rudokas, O. D.
tikrina akis, pritaiko akinius, keičia stiklus ir rėmus.
Telefonas: YArds 7-7381
Priima: Vakarais nuo 6 ir 9 val.
Šeštad. nuo 10 ryto iki 4 po pietų.
Treč. ir sekmad. pagal susitarimą.
4455 S. CALIFORNIA AVE., Chicago.

Yra gėda nemokėti savo kalbos ir nepažinti savos literatūros! Norėdami daugiau susipažinti su senąja mūsų literatūra, neatidėliodami įsigykite prof. Vaclovo Biržiškos "Senųjų Lietuviškų Knygų Istoriją". Knygos kaina: kietais viršeliais $3.00, minkštais $2.00.

Užsakymus adresuokite:

NAUJIENOS,
1739 S. Halsted Street,
Chicago 8, Ill.

IŠ CHICAGOS IR APYLINKIŲ

★

Suvažinėti 4 vaikai

Ligi šiol šį mėnesį Chicagoje eismo nelaimėse užmušti 4 vaikai jaunesni negu 5 metų amžiaus.

Eismo viršininkas Ahern sako, jog tai blogiausias šiuo atžvilgiu liepos mėnuo per paskutiniuosius 5 metus. Jis pažymėjo, kad vasara yra pavojingiausias metų laikas vaikams, ir ragino tėvus bei vairuotojus būti labiau akyliems.

Uždarė kalėjiman policininkus

Du apskrities rezervo policininkai buvo nuteisti kalėti 30 dienų. Juodu buvo rasti kalti be pagrindo sulaikę motoristą už tariamą per greitą važiavimą ir reikalavę susimokėti $10. Juodu, be to, nešioję ginklus. O rezervo policija neturinti teisės areštuoti žmonių ir nešioti ginklo. Tos policijos teisė tiktai duoti nurodymų eisme.

Tautinių valgių receptų varžybos

Isabel DuBois, "Chicago Daily News" dienraščio namų ūkio redaktorė, paskelbė varžybas nustatyti geriausiems europinių valgių receptams. Laimėjusiems varžybas bus duodamos 8 premijos po $50.00.

Į kontestą prašomi atsiųsti receptus šių tautų valgių patiekalų: ksandinavų (švedų, danų, norvegų), prancūzų, vokiečių, airių, lenkų, italų, vengrų ir čekų. Varžybos prasideda liepos 18 d. ir baigiasi rugp. 7 d.

Po konferencijos — 9 tonos atmatų

Po Shrine organizacijos parado virumiesty parkų distriktas suvalė 9 tonas įvairių popierinių atmatų. Parko darbininkams teko sugaišti 150 minučių, kol jie nuvalė mašinomis Michigan Ave., kuria ėjo paradas.

Parko policijos vadas Otlewis sako, jog vis dėlto Shrine organizacijos nariai buvusi "tvarkinga grupė".

Dvynukai jau 9½ m. amžiaus

Bene būsiąs pirmas atvejas, kad po operacijos Siamo dvynukai abu išliko gyvi ir jau 9½ mėnesio gyvena.

Tai yra dvynukės mergaitės Andrews, 1008 N. Mason, kurios operacijos keliu buvo atskirtos balandžio 21 d. Didesnioji sesuo Deborah Marie dabar jau sveria 14 svarų ir yra 26 colių ilgio; ji jau išleista iš Mercy ligoninės namo. Mažesnioji sesuo Christine Mary, kuri sveria 11 svarų ir 12 uncijų ir yra 25½ c. ilgio, dar turi būti operuojama ir pasilikti ligoninėje. Abi seserys valgančios ir elgiančios normaliai. Kai jos pradės vaikščioti, galvos plotas, kur jos buvo suaugusios ir paskui buvo apdengtas po operacijos odos įskala, turės būti apsaugotas šalmais, kad mergaitės parvirtusios nesusižeistų. Kita jų odos operacija galės būti padaryta joms sulaukus mokyklinio amžiaus.

Iš gyvenimo nuosėdų

Skubiai eina gatve sutinusiu veidu žmogus. Susitinka su pažįstamu.

— Na, jau, tur būt, žmonelė tau snukutį aptvarkė, — klausia nukentėjusįjį.

— Kur tau žmonelė, gavau lupti už nemandagumą.

— Papasakok, kokiuo gi nemandagumo pasižymėjai.

— Acha, smalsus. Na tai klausyk. — Alinėje prie baro sėdi buvęs policijoje mano tiesioginis viršininkas. Sprendžia su, na, tau jau žinomu "bomu" Bill, kažkokias problemas. Įeinu į alinę ir paprašau troškuliui nuraminti 7 up. Mano buvęs viršininkas, pamatęs mane, prieina ir sako: "Kiaule, nemandagus, kodėl savo viršininko nepasisveikinai?" Aiškinausi, kad beskubėdamas nepastebėjau. "Na, tai dabar pastebėsi ir atsiminsi savo viršininką", ir trenkė porą kartų kumščiu į veidą. Nuo jo smūgių pervirtau per taburetę. Nenorėdamas likti skolingu, trenkiau jam į pasmakrę. Bet taip trenkiau, kad pastarasis per kelias taburetes kūlvirščiais pervirto. Viso to pasėkos prastos. Už muštynes reikės pabaudą mokėti.

Nors ir retai, būta ir tokių viršininkų.

* * *

Pulkininkienė skundžiasi kitai žemesnio laipsnio karininkienei.

Matai, Lietuvoje net dvi tarnaites turėjau. Dabar pati tarnaite tapau. Baisiai skaudu. Tiesiog nepakeliama. O čia dar iš saviškių, vietoj užuojautos, įvairių pašaipų sulauki. Matai, dabar įvairūs pašlemėkai stengiasi atsigrajyti.

— Rodos, paskutiniu laiku neteko nieko ypatingesnio laikraščiuose skaityti, — sako karininkienė.

— Nagi, ar neskaitei Bironto straipsnių?

— Juk, berods, Birontas taip pat pulkininkas.

— Ką Tamstelė kalbi, jis niekuomet nėra karininku buvęs. Vargu ar jis eiliniu galėjo būti.

Yra ir tokių pulkininkienių, kurios, reikalui esant, pulkininką be jokių ceremonijų atstato į eilinius.

* * *

Susitikę du "dypukai" kalbasi:

— Bruno, kur gi tave velnias išnešė. Jau pusė metų ieškau ir niekaip negaliu surasti.

— Nagi, ten pat, kur gyvenau, ir tebegyvenu.

— Na, kad nei namo savininkas, nei to namo gyventojai tokios pavardės nežino. O ant tavo kambario durų, kurias tu nurodei, užrašyta pavardė Sokol.

— Na, tai ir kvailas dypukas. Juk žinai, kad tarp slavų gyvenu, tai ir slavišką pavardę pasirinkau.

Taigi "svarus argumentas" pavardei pakeisti.

-is-

Now at
AMERICAN FURNITURE

Want to see something amazing? New double-stretch hose lets you go from one room to another, clean all the way upstairs, without moving the cleaner. A smart, small sphere —less than 12 inches from swivel top to easy-glide base—yet it's the world's most powerful cleaner. See it this week!

AMERICAN FURNITURE AND RADIO STORES

1523 N. Milwaukee Ave. HUmboldt 6-5000

OPEN MONDAY AND THURSDAY EVENINGS

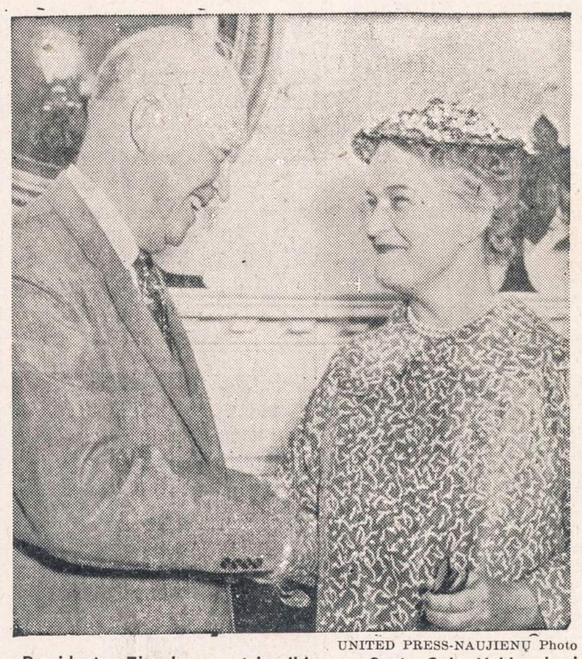

UNITED PRESS-NAUJIENŲ Photo

Prezidentas Eisenhower atsisveikina su Oveta Culp Hobby, kuri rezignavo iš Sveikatingumo, švietimo ir gerovės sekretorės pareigų.

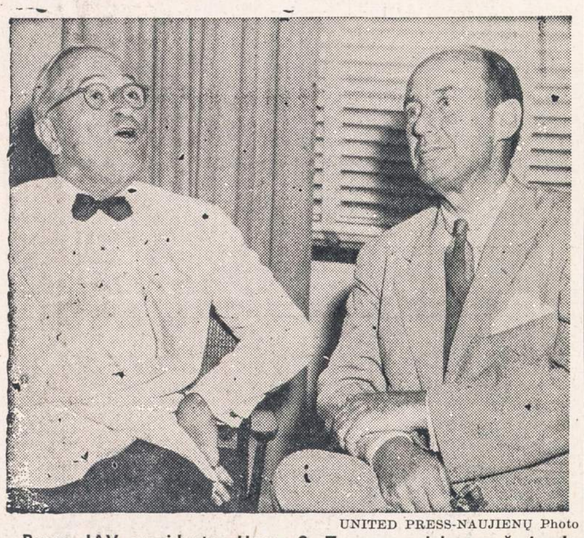

UNITED PRESS-NAUJIENŲ Photo

Buvęs JAV prezidentas Harry S. Trumanas dalyvavo šrainerių (shriners) konvencijoje, kuri pereitą savaitę buvo laikoma Chicagoje. Konvencijos metu jis turėjo progos susitikti su Adlai Stevensonu, buvusiu demokratų kandidatu į prezidentus. Kaip atrodo; Stevensonas kitais metais ir vėl bus dem. kandidatas į prezidentus.

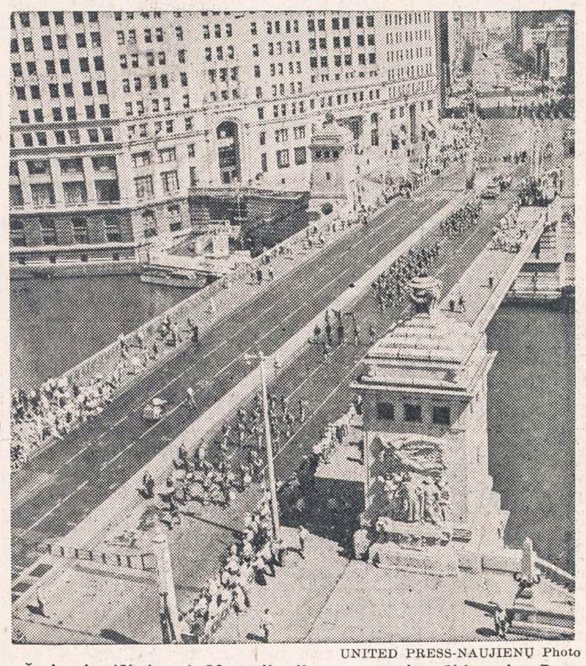

UNITED PRESS-NAUJIENŲ Photo

Šrainerių (Shriners) 10 mylių ilgumo paradas Chicagoje. Parade dalyvavo 25,000 iš įvairių Amerikos dalių, Meksikos, Havajų ir Kanalo zonos šrainerių. Paradas užtruko septynias valandas.

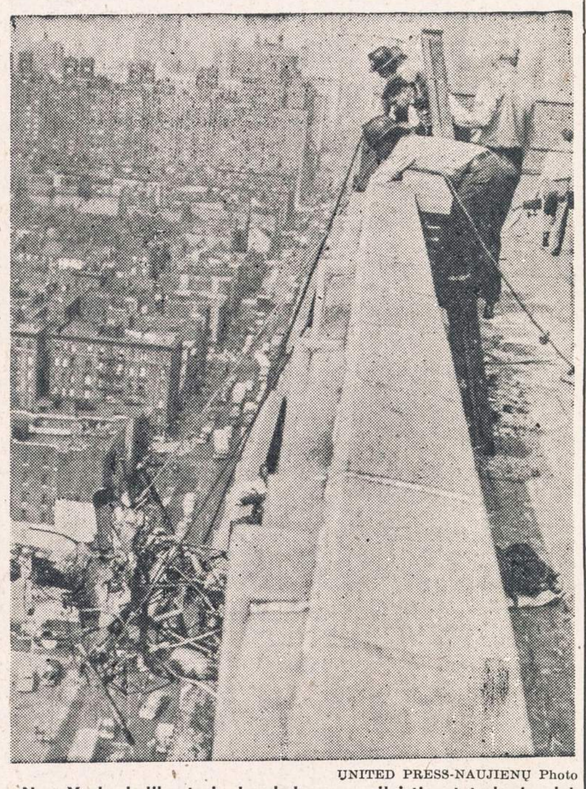

UNITED PRESS-NAUJIENŲ Photo

New Yorke helikopteris, bandydamas nusileisti ant trobesio platformos, atsimušė į sieną ir užsikabino už stogo briaunos 16 aukšte.

GARSINKITĖS "NAUJIENOSE"

CLASSIFIED ADS.

HELP WANTED — MALE
Darbininkų Reikia

AUTO BODY MEN

Seniai įsisteigusiam pietinėje dalyje dyleriui reikalingi patyrusieji body and fender vyrai. Geras pradžioje atlyginimas, taip pat mokamas bonus.
Idealios darbo sąlygos
Visi moderniški įrengimai
Ligoninės ir grupės apdrauda, taip pat daug kitų kompanijos priedų.
Atsišaukite tiktai patyrusieji.

MATYKIT FRANK CHAMBERLAIN
HOLLINGSHEAD
OLDSMOBILE
2550 So. Michigan Ave.

SHEET METAL VYRŲ
Patyrusių prie išdėstymo (layout) ir nerudijančio plieno išdirbinių.
LEEDAL
2929 So. Halsted St.

HELP WANTED — FEMALE
Reikia Darbininkių

10 OPENINGS
5 HOURS A DAY
5 DAYS A WEEK
Work near your home. AVON cosmetics customers waiting to buy.
RAndolph 6-7867
West suburbs EUclid 6-9051

DRAPERY OPERATORS
Patyrusių, angliškai kalbančių. Dirbama 52 savaitės metuose. Apmokamos atostogos. Kompanijos priedai.
KENT FABRICS
412 No. Orleans
6-tas aukštas

SIUVAMŲ MAŠINŲ OPERUOTOJŲ
Patyrusių prie dviejų arba vienos adatos mašinų. Apmokamos atostogos ir šventės. Geras susisiekimas iš visų miesto dalių.
1632 SO. INDIANA AVE.
(1 blokas į rytus nuo Michigan Ave.)

REIKALINGA MOTERIS dirbti virtuvėje. Trumpos valandos.
2200 W. Cermak Road

RENTING IN GENERAL
Nuomos

IŠNUOMOJAMI kambariai, $5 savaitei. Matykite Mgr. Mrs. Veronica nuo 9 iki 4 val. popiet. 722 W. 18th Street.

IŠNUOMOJAMAS 6 kambarių butas Marquette Parke. HE 4-4110.

IŠNUOMOJAMAS kambarys Belmont-Broadway apylinkėje, gražioje vietoje, netoli ežero. Skambinti 8-12 val. rytą. 7-10 val. v. BUckingham 1-0635

IŠNUOMOJAMAS 5 kamb. butas, apšildomas karštu vandeniu. 10506 So. Michigan Ave. Tel. PUllman 5-6087.

PAINTERS AND DECORATORS
Maliavotojai ir Popieriuotojai

JONAS PLEIRYS
DAŽYTOJAS - KONTRAKTORIUS
Dažome naujus ir senus namus iš oro ir vidaus. Restoranus, sales ir kt.
Skambinkite: PRescott 9-0225
10046 S. LOWE AVE., CHICAGO

JOE RAMA
Maliavoja ir popieriuoja naujus ir senus namus iš oro ir vidaus.
Pašaukite:
WAlbrook 5-4296

MISCELLANEOUS
Įvairūs Dalykai

LIETUVIŠKA APDRAUDŲ AGENTŪRA
Gyvybės, ligoninės, automobilių, baldų, namų ir visos kitos apdraudos—asmenims, profesionalams ir biznio įstaigoms. Laisvas pasirinkimas kompanijos ir apdraudos rūšies. Nemokamas patarnavimas ir informacija. Valstybės patvirtintos kainos. Smulkesniai informacijai gauti skambinkite, rašykite, užeikite:
JONAS KIRVAITIS
INTERSTATE INSURANCE AGENCY
5900 S. Ashland Ave., Chicago 36, Ill.
Tel.: WAlbrook 5-5671

AGENTŲ IR BROKERIŲ DĖMESIUI
Prieš drausdami kitur, pasiteirauskite pas mane. Pirmaeilės kompanijos —aukščiausi komisai. Savi pas savus.

—PRIEŠ PERKANT rašomą mašinėlę, laikrodį, siuvamą mašiną, radio-foto aparatą, apsilankykite pas J. KARVELĮ, 3322 S. Halsted St. YArds 7-0677. Prekes ir informacijų katalogus siunčiame į visus pasaulio kraštus. (Sk.)

Vinco Krėvės kelionė į Maskvą vaizduojama "Pagundoje". Šį įdomų aprašymą ir V. Mykolaičio, V. Maciūno, A. Senno straipsnius apie Vinco Krėvės kūrybą, rasite knygoje — Vincas Krėvė Mickevičius. Jos kaina $1.00.
Užsakymus adresuokite:
NAUJIENOS
1739 S. Halsted Street,
Chicago 8, Ill.

REAL ESTATE FOR SALE
Namai, Žemė — Pardavimui

LABAI retas pirkinys Marquette Parke—naujas 3 butų pajamų mūro namas, 1-6 ir 2-3 kamb., rūsyje 3 kamb. Visi kambariai dideli ir šviesūs. Kaina $34,000.
1½ aukšto moderniškas naujas mūrinis namas. Pirmame aukšte: salionas, 2 miegami, virtuvė su valgomuoju ir vonia, II-me aukšte 2 miegami, toiletas ir prausykla. Rūsyje gražus kambarys, garažas, sklypas 30x125. Arti Keating ir 47th St. Kaina $20,000
Augančioje pietų-vakarų Chicagos dalyje 2½ akrų su 2 gyvenamais namais ir garažu, tik $12,500.
5 akrų ūkis su 2 gyvenamais namais, arti Lemont. Graži ir rami vieta. Geras susisiekimas su Chicaga. Tik $16,000.
P. LEONAS
REAL ESTATE
2735 WEST 71 STREET
WAlbrook 5-6015

DIDELIS namų, biznių, apartmentų, sklypų pasirinkimas. Sudarome morgičius, paskolas, nuosavybių dokumentus. Nemokamai teikiame informacijas ir patarimus. Teirautis pas:
Z. UMBRAŽŪNAS
F. H. Halvorsen Co.
3145 W. 63rd St. HEmlock 4-4300
POrtsmouth 7-2009

Prieš pirkdami ar parduodami namus, atlankykite mus
KUTRA - NORKUS REALTY
2405 WEST 51st STREET
WAlbrook 5-5030 — RE 7-7321 (vak.)
PRospect 8-3579 (vak.)

NORINTIEJI PARDUOTI IKI 2 BUTŲ NAMĄ BRIDGEPORTE SU PASIŪLYMAIS KREIPKITĖS PAS MUS. TURIME DIDELĮ PAREIKALAVIMĄ.
JOS. MOZERIS
REAL ESTATE
3430 SO. HALSTED ST.
CLiffside 4-0104

KAS perkant arba parduodant namus norite sąžiningo ir lietuviško nuoširdaus patarnavimo kreipkitės į:
VENTA REAL ESTATE
4409 So. Fairfield Ave.
Tel.: LAfayette 3-3881
Kasdien: 9-12 ir 4-7 val. vakaro.
Šeštadieniais 9 ryto iki 8 val. vak.
Trečiadieniais uždaryta.

KAS NORI namų, farmų ir biznių pirkti bei parduoti, kas nori gauti paskolas — morgičius, apdraudimus—insuransus, kas nori biznių knygas suvesti Jums nuoširdžiai patarnaus ir pagelbės.
JUOZAS STANAITIS
Telef.: HUdson 3-7828
Namų tel.: PRospect 8-2530
COOK COUNTY BUSINESS BROKERS
9016 S. Cottage Grove Ave., Chicago

TURI BŪTI PARDUOTI
4 butų medinis, visi po 4 kamb. Pečiais šildomas. Pajamų $105 į mėn. 4817 So. Throop St. Tiktai $8,000.
4 butų mūrinis, visi po 4 kamb. Pajamų $130 į mėn. Pečiais šildomas. 2415 W. 21st Place. Tiktai $15,000.
4 butų mūrinis po 4 kamb. Pečiais šildomas. $120 pajamų į mėn. 3120 So. Princeton Ave. Tiktai $13,000.
MILAN - MILAN REALTY
7410 Cottage Grove Ave.
ST 3-1423-1424

86th ir Roberts Road, parduodamas 5 kambarių mūro ranch type namas. Didelis jardas. Skambinti
GArden 4-6389

AUTOMOBILES—TRUCKS
Automobiliai — Sunkvežimiai

VIKTORO KOŽICOS
lietuviška gazolino stotis ir auto taisymas
CALL-ME-MOTORS Co.
5759 S. WESTERN AVE. RE 7-9533
Atliekami motoro remontai, lyginimo, dažymo darbai ir keičiamos dalys.

CONTRACTORS - BUILDERS
Namų Statytojai ir Taisytojai

BUILDING, REMODELING CONTRACTOR
Nauji namai ir garažai, senų namų stogai, kaminai, porčiai ir langai. Cemento ir mūro darbai, pleisteriavimas, dažymas, tile įdėjimas ir įvairūs kiti darbai.
Skambinkite:
LIUDAS TAUJENIS
6828 So. Maplewood Ave.
HEmlock 4-5848

NAMŲ REMONTAS
(REMODELING)
Atlieku cemento, karpenterio, mūro ir kitus darbus. Iki $2,500 nereikia nieko įmokėti, o už didesnius darbus susitarsime.
Dirbu Chicagoje ir priemiesčiuose.
PETRAS POCIUS
6828 So. Maplewood Ave.
REpublic 7-1223

KONTRAKTORIUS
STANDARD BUILDERS, INC.
726 W. 18th Street Chicago 16, Ill.
A. GINTNERIS, pirmininkas
V. PETRAUSKAS, statybos vedėjas.
CH 3-1535
Lietuvių Statybos Bendrovė stato namus pardavimui, pagal užsakymus ir atlieka remonto darbus.

— Berankiai, bekojai lietuviai karo invalidai tremtyje laukia Tavo pagalbos. Aukok jiems!