ORAS

Kaip ir vakar:
šilta ir tvanku.
Saulė teka 5:35, leidžiasi 8:19.

NAUJIENOS

THE LITHUANIAN DAILY NEWS

The First and Greatest Lithuanian Daily in America
NAUJIENOS
The Lithuanian Daily News
Published by The Lithuanian News Publishing Co., Inc.
1739 So. Halsted St., Chicago 8, Ill.
HAymarket 1-6100
Over One Million Lithuanians In The United States

VOL. XLII | Kaina 5c | Chicago 8, Ill. | Penktadienis, Liepos-July 22 d., 1955 m. | Price 5c | 171

MIDWEST INTER-LIBRARY CENTER CHICAGO

Midwest Inter. Library Center Gr.
5721 Cottage Grove Ave

Eisenhower Pasiulymas Rusijai

ŽENEVOJ IŠKELTA DAUG KLAUSIMŲ, KURIE BUS SVARSTOMI ATEITYJE

Sovietų delegatai tupčioja apie prez. Eisenhowerį

ŽENEVA, Šveicarija. — Vakar vakare Keturių Didžiųjų užsienio reikalų ministeriams buvo pavesta sudaryti projektą, kaip geriausia baigti dabartinį "šaltąjį karą" ir savo pasiūlymus įteikti konferencijai ketvirtadienio rytą.

Kaip vienas atsakingas Vakarų diplomatas pareiškė, užsienio reikalų ministeriams pavesta nelengva užduotis. Projekte turi būti numatytos pagrindinės direktyvos ateities konferencijai, kurioje bus sprendžiamas Vokietijos sujungimo reikalas.

Iš to reikia pasidaryti išvadą, kad šioje konferencijoje Vokietijos klausimas vargu bus svarstomas, išskiriant, gal būt, ateities darbotvarkės klausimą tuo reikalu. Kitas klausimas, kuris bus svarstomas kartu su Vokietijos reikalus, yra Europos saogumo klausimas.

Popietinėje konferencijos sesijoje numatyta svarstyti iš eilės nusiginklavimo klausimas.

Be to, iki penktadienio sesijos galo numatoma sudaryti sąrašą klausimų, kurie bus sprendžiami konferencijose ateityje. Klausimų ir problemų yra tiek daug, kad jas išspręsti, vidutiniškai imant, užims apie du metus laiko. Taip pat bus aptartas reikalas sušaukti Keturių Didžiųjų užsienio reikalų ministerių konferenciją veikiausiai Ženevoje kada nors apie šių metų spalio mėnesį.

Prezidentas Eisenhoweris ir kitų trijų valstybių delegatai sutiko ateityje spręsti šiuos klausimus: (1) Visų valstybių saugumo klausimą; (2) Saugumo garantiją Europai, ar bent jos daliai; (3) Apribot ir patikrint ginklus Vokietijoje ir aimyninėse valstybėse; (4) Demilitarizuotos įsteigimo galimybės.

Visais tais svarstytinais klausimais kiekvienas delegatas jau turi savo vyriausybės projektus ir pageidavimus, todėl tie pageidavimai bus palyginti ir, jeigu pasirodys galima, bus bandoma juos suderinti, kad būtų visiems priimtini.

Atrodo, kad konferencijai artinantis prie pabaigos, Keturių Didžiųjų delegacijos nori ką nors apčiuopiamo iš konferencijos darbų parsivežti.

Šia proga pranešama, kad nors pačioje konferencijoje nebuvo matyti bet kokio apčiuopiamo pagrindinių klausimų išsprendimo, tačiau užkulisiuose, ypač rusų delegacijos buvo daromas nepaprastai didelis spaudimas. Atrodo, kad visos Sovietų pastangos buvo sukoncentruotos apie prezidentą Eisenhowerį. Sovietų delegatų palankumas ir nepaprastas bičiuliškumas buvo atvirai reiškiamas ir rodomas Amerikos prezidentui. Jį beveik be paliovos bičiuliškai persekiojo, jei ne vienas, tai kitas Sovietų delegatas, kai kada, anot vieno korespondento, tas bičiuliškumas net buvo koktus.

Nors šioji konferencija nieko konkretaus nepadarė, tačiau, anot Sovietų premjero Bulganino, ji parodė, kad buklė nėra beviltiška ir yra galimybių visiems ir visais klausimais susitarti ir gyventi taikoje.

Tą parodys tik ateitis.

— Miss USA gražuolės titulą laimėjo Carlene King Johnson iš Vermont valstybės. Dabar ji dalyvaus rungtynėse dėl Miss Universe titulo.

Visokios žinios

Nelaimingi atsitikimai

Nacionalinė saugumo taryba paskelbė, kad pernai automobilių nelaimėse žuvo devyniolika kartų daugiau žmonių, negu 1910 m.

Bet užtai pernai automobilių buvo 123 kartus daugiau nei 1910 m.

Pernai automobilių nelaimėse Amerikoje žuvo 36,000 žmonių, o sunkiau ar lengviau sužeistų skaičius siekė 1,250,000.

Padidėjo laikrodžių kontrabanda

Šveicarijos laikraščiai skelbia, kad pastaruoju laiku pastebėta, jog labai padidėjo laikrodžių kontrabanda. Laikrodžiai yra superkami Šveicarijoje ir kontrabandos keliu gabenami į Ameriką.

Prieš kiek laiko Amerika žymiai pakėlė muitą iš Šveicarijos importuojamiems laikrodžiams. To pasėkoje ir atsirado kontrabanda. Vadinasi, atsirado šmugelninkų, kurie slapta gabena iš Šveicarijos laikrodžius į Ameriką.

Demonstracijos Kipro saloje

Nicosia, Kipras. — Kipro sala, kuri yra Viduržemio jūroje, priklauso anglams. Dauguma tos salos gyventojų yra graikai, kurie reikalauja, kad sala būtų prijungta prie Graikijos.

Šiomis dienomis Nicosia mieste įvyko didelė demonstracija, kurioje dalyvavo tūkstančiai graikų. Demonstrantai reikalavo, kad anglai salą perleistų Graikijai.

Tuo pačiu metu demonstravo ir tūkstančiai turkų, kurie sudaro salos gyventojų mažumą. Turkai yra priešingi graikų užmačioms prijungti salą prie Graikijos.

Brazilijoje pasklido gandai, kad Peronas esąs pašalintas

Rio de Janeiro. — Čia pradėjo platintis gandai kad Argentinos prezidentas Peronas esąs pašalintas iš valdžios. Įvairios ginkluotų jėgų šakos bandančios susitarti, kad nepasikartotų kruvinos riaušės, kokios įvyko birželio 16 d.

Smarkiai auga taupymo bendrovės

WASHINGTONAS. — Per pirmąjį pusmetį taupymo ir skolinimo bendrovės savo turtą padidino trimis bilijonais dolerių.

Birželio gale, kaip apskaičiuojama, Amerikos taupymo ir skolinimo bendrovių turtas siekė $34,500,000,000.

Quito, Ekuadoras. — Ši centralinė Amerikos respublika buvo pusėtinai žemės drebėjimo sukrėsta. Cotacachi mieste žemės drebėjimas sunaikino naujai pastatytą bažnyčią.

— Tokijo. — Japonijos saugumo investigacijos taryba skelbia, jog Japonijos komunistų partijai priklauso 100,000 narių. Tarybos viršininkas Juji ministerių kabinetui pranešė, jog, be aktyvių narių, dar yra 200,000 komunistams simpatizuojančių.

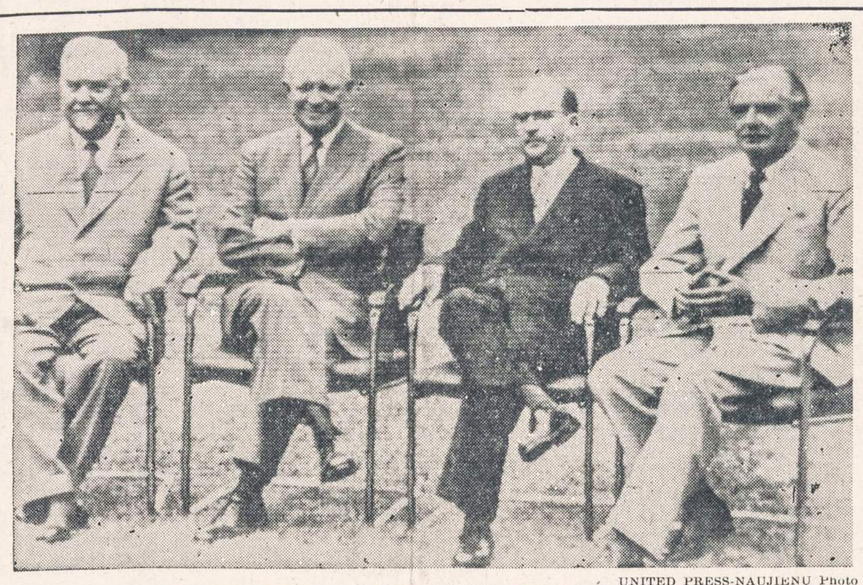

UNITED PRESS-NAUJIENŲ Photo

Keturi Didieji prie Palace of Nations. Iš kairės į dešinę: Sovietų premjeras Bulganinas, prezidentas Eisenhower, Prancūzijos premjeras Faure ir Britų premjeras Eden.

AMERIKA ĮSPĖJA TURKIJĄ

Ragina mažinti išlaidas, kurios metai iš metų vis didėja

ANKARA. — Turkijoje vis labiau ir labiau pradeda reikštis ekonominė krizė. Kitoms valstybėms ji jau yra įsiskolinusi 200 milijonų dolerių. Tą skolą ji yra pasižadėjusi mokėti pajamomis iš eksporto. Tačiau per paskutinius dvejus metus jos prekybos balansas buvo neigiamas: eksportuojamų prekių vertė buvo daug mažesnė, negu importuojamų. Pav. pernai Turkijos importas prašoko eksportą $144,000,000. Tai reiškia, kad ji ne tik negalėjo sumažinti skolų, bet atsitiko kaip tik priešingai: tos skolos padidėjo.

Turkijos vyriausybė sako, jog jai yra reikalinga 300 milijonų dolerių, kad galėtų palaikyti ginkluotas jėgas ir susitvarkyti ekonomiškai.

Amerika, kuri Turkijai jau yra davusi daug milijonų dolerių, sutiko pridėti dar 30 milijonų, bet tuo pačiu metu padarė įspėjimą. O tas įspėjimas susiveda štai prie ko: Turkija turi imtis priemonių savo pramonei sutvarkyti ir sumažinti teikimą riebių subsidijų ūkininkams.

Turkijos finansinės bėdos prasidėjo nuo Korėjos karo pabaigos. Kai tas karas pasibaigė, neigiamas prekybos balansas su užsieniais metai iš metų didėjo. O tai atsitiko dėlto, kad svarbiausia Turkijos eksporto prekė yra kviečiai, kuriems rinka labai sumažėjo.

Turkijos valdžios metinis biudžetas siekia $737,000,000. Iš tos sumos karo reikalams tenka 357 milijonai dolerių (Turkija laiko po ginklu 500 tkstančių vyrų armiją).

Nėra reikalo ir aiškinti, kad tokia didelė armija kraštui sudaro sunkią naštą. Kitą sunkią naštą sudaro subsidijos ūkininkams. Prezidentas Bayar ir premjeras Menderes 1950 m. (tai buvo krašto parlamento rinkimo metai) pažadėjo "aukso laikus". Ir jie stengėsi tuos pažadus ištesėti, teikdami ūkininkams riebias subsidijas.

Per kelis metus Turkijos kviečių derlius dvigubai padidėjo. Pav. 1953 m. kviečių derlius siekė 14,300,000 tonų. Šiais metais numatomas dar didesnis derlius. Grūdų eksportavimo srity Turkija šiandien užima ketvirtą vietą pasauly.

Bet čia prasideda ir jos bėdos. Pasaulinėje rinkoje kainos kviečiams ir kitiems grūdams yra gana žemos. Jei turkų ūkininkams tektų tomis kainomis pasitenkinti, tai jie negalėtų išsiversti. Čia jiems ir ateina į pagalbą valdžia, kuri moka subsidijas. Faktiškai tai reiškia štai ką: valdžia ūkininkams moka daug didesnes kainas, negu gauna parduodama užsieniui.

Amerika reikalauja, kad tos subsidijos būtų panaikintos, nes jos kraštą klampina į ekonominę suirutę. Ji ragina žemės ūkį pertvarkyti: užuot auginę grūdus, ūkininkai turėtų verstis gyvulių auginimu arba pieninkyste.

Kiek Turkijos valdžia bos to įspėjimo, parodys ateitis. Ji sako, kad dabartinės ekonominės negerovės yra vyriausiai surištos su Turkijos įsipareigojimais ginti Artimuosius Rytus nuo galimo Sovietų įsiveržimo. Esą, tai verčia ją laikyti didelę armiją, kurios apginklavimas bei išlaikymas ir alina kraštą.

Vėliausios Žinios

★

— CIO ir AFL unijos susitarė dėl bendro vardo. Kai jos susijungs, tai bendras jų vardas bus AFL-CIO (atseit, Amerikos darbo federacija — Kongresas industrinės organizacijos).

— Kongresas 362 balsais prieš 54 pasisakė už pakėlimą atlyginimo iki $1.00 valandai. Iki šiol minimumas buvo 75 centai. Senatas už tokį atlyginimą pasisakė anksčiau. Nesusitarta tik dėl laiko. Senatas stoja, kad vieno dolerio minimumas įsigaliotų nuo kitų metų sausio pradžios, o kongresas siūlo kitų metų kovo mėnesį.

— Senato finansų skirstymo komitetas pasisakė už tai, kad Amerika sulaikytų teikimą paramos komunistinei Jugoslavijai tol, kol pastaroji nesipriešins amerikiečių inspekcijai.

Mokslininkai tyrinės "dvasias"

LONDONAS. — Newnham kolegijoje įvyko mokslininkų suvažiavimas, kurį sukvietė Psichinio tyrinėjimo draugija. Suvažiavime dalyvavo 29 britų ir amerikiečių profesoriai. Susirinkimas priėmė rezoliuciją, kad reikalinga nuodugniau ištirti menami vaidenimosi reiškiniai, sapnai, telepatija ir menami dvasių pasirodymai.

Argentinoje vėl neramu

Skleidžiami gandai apie Perono pašalinimą iš valdžios

BUENOS AIRES. — Bomba eksplodavo prie Perono politinės mokyklos namo, kuris yra pačiame Buenos Aires centre. Aplinkinių namų išbyrėjo stiklai ir nukentėjo netoli stovėjęs automobilis.

Gandai plinta, kad prezidentas Peronas priverstas buvęs rezignuoti iš savo pareigų. Kalbama taip pat, kad Argentinos karo ministerijoje buvusi surasta bomba.

Daug nerimo sukėlė paleisti gandai, kad ir vėl prasidėjęs sukilimas laivyno.

Sulaikė miško gaisrą Kanadoje

BEIE COMEAU, Que. — Visą savaitę degė North Shore popieriaus kompanijai priklausąs miškas. Pirmosios pastangos tą gaisrą sulaikyti nuėjo niekais. Apie 500 ketvirtainiškų mylių miško buvo gaisro paliesta. Kova su ugnim buvo sunki ir dėlto, kad per ilgą laiką nebuvo lietaus. Pagaliau buvo griebtasi dirbtinio lietaus. Tam tikrų chemikalų dujos buvo paskleistos ore. ir pradėjo lyti. Nors lietus ir nebuvo gausus, bet vis dėlto prisidėjo prie dalinio gaisro sulaikymo.

Kelių colių sniego klodas

OURAY, Colo. — Vidurvakarių ir rytų valstybėse siaučia kaitra, kuri pusėtinai jau privargino žmones. Bet štai Colorados valstybėje pasirodė sniegas. Vadinamąjį Baltojo arklio kalną padengė kelių colių sniego sluogsnis.

Minėto kalno viršūnė yra 7,806 pėdos aukščiau jūros lygio.

Žuvys beveik paskandino laivą

TOKIJO. — Japonų 66 tonų žvejų laivas užplaukė ant tuna žuvų masės. Tos žuvys su įnirtimu ėmė pulti laivą. Bedaužydamos jo sienas, jos pramušė skylę, pro kurią ėmė veržtis vanduo. Laivas vos išsigelbėjo.

UŽSIENIO REIKALŲ MINISTERIAI TĘS PRADĖTĄJĮ DARBĄ

Keturių Didžiųjų užsienio ministeriai, kaip spėjama, susirinks Ženevoje spalio mėnesį

ŽENEVA. — Kada nors rudenį (greičiausiai spalio mėnesį) Keturių Didžiųjų užsienio reikalų ministeriai suvažiuos į Ženevą, kad galėtų tęsti tą darbą, kuris buvo pradėtas "viršūnių".

O tas darbas nebus lengvas. Užsienio reikalų ministeriams teks svarstyti du pagrindinius klausimus, būtent: Vokietijos suvienijimą ir ginklavimosi apribojimą. Pranašaujama, kad pirmoje vietoje gal bus svarstomas nusiginklavimas ir su juo susijęs Europos saugumo klausimas.

Vokietijos suvienijimo klausimas, kaip daugelis mano, vargu galės būti trumpoje ateityje išspręstas. Galimas daiktas, jog jis bus atidėtas neribotam laikui, kol Sovietų Rusija įsitikins, kad suvienyta Vokietija nesudaro jai pavojaus.

Pranašaujama, kad Sovietų Rusija nesipriešins Šiaurės Atlanto Pakto Organizacijai, tačiau iš Vakariečių reikalaus, kad jie pripažintų satelitų režimus.

Kai kurie politikai taip pat mano, jog Sovietų Rusija nesipriešins Vokietijos susivienijimui tik tuo atveju, jei bus sutikta įsteigti neutralią zoną, kuri faktiškai atitektų dabartinę komunistų kontroliuojamą Vokietiją.

Dėl susitarimo laikyti Keturių Didžiųjų užsienio reikalų ministerių konferenciją reiškiamas ir šioks toks optimizmas. Pabrėžiamas tas faktas, jog šį kartą iš anksto jau susitarta, kokie klausimai konferencijoje bus svarstomi. Praeityje užsienio ministeriai suvažiuodavo ir praleisdavo po kelias savaites besiginčydami dėl darbotvarkės.

—o—

Prezidentas Eisenhower Keturių Didžiųjų konferencijoje netikėtai padarė iššaukimą Sovietų Rusijai. Tas iššaukimas susiveda štai prie ko: Jungtinės Amerikos Valstybės sutiks, kad Sovietų atstovai apžiūrėtų Amerikos militarinius įrengimus ir juos nufotografuotų. Aišku, kad tokia pat teisė turės būti suteikta ir amerikiečiams. Vadinasi, teisė apžiūrėti sovietų militarinių įrengimų.

Sovietų premjeras į tą prezidento iššaukimą ir pasiūlymą nieko neatsakė.

Londono laikraščiai kritikuoja Eisenhowerį

Jo atsakymas Bulganinui buvęs nevykęs

LONDONAS. — Lordo Beaverbrooko London Daily Ekspress laikraštis prikiša prezidentui "berniukišką entuziazmą" ryšium su jo atsakymu Sovietų premjerui Bulganinui.

Sovietų premjeras Bulganinas savo kalboje pabrėžė, jog "sudarymas Europos saugumo pakto neprivalo priklausyti nuo Vokietijos sujungimo".

Atsakydamas į Bulganino kalbą, prezidentas pareiškęs, kad kongregacija turinti siekti taikos ne tik Europai, bet ir visam pasauliui.

Iš tų žodžių išvedama, kad prezidentas nestatęs jokių sąlygų. Vadinasi, pritaręs Bulganinui, kad taikos siekimas neprivaląs priklausyti nuo Vokietijos ar ko kito.

Britų atstovas Ženevoje į minėto laikraščio priekaišstavimą atsakė, jog prezidentas Eisenhower, kalbėdamas apie siekimą taikos ne tik Europai, bet ir visam pasauliui, visai neturėjęs galvoje Bulganino kalbos.

Pasaulio nusiginklavimo klausimas

ŽENEVA, Šveicarija. — Keturių Didžiųjų konferencija šiandien, liepos 21 d. popietę paskyrė pasaulio nusiginklavimo klausimui svarstyti. Spėliojama, jog akivaizdoje to, kad nė vienoj panašioj konferencijoje nebuvo sprendžiama atominės bombos kaip ginklo reikalas, nusiginklavimo klausimas šioje konferencijoje įneš naujų iki šiol negirdėtų minčių.

Prezidentas Eisenhoweris specialiai pakvietė iš Paryžiaus Harold E. Stassen kaip patarėją nusiginklavimo reikalais. Tiek prezidentas, tiek valstybės sekretorius Dulles aiškiai pabrėžė, kad šį kartą nusiginklavimo reikalas turi būti taip sutvarkytas, kad jokių būdu jo niekas negalėtų apeiti ar savaip interpretuoti.

Eisenhower-Žukov bičiuliškumas

ŽENEVA. — Ryšium su nuolat pabrėžiamu Eisenhowerio bičiuliškumu su Sovietų gynybos ministeriu Žukovu reiškiamos skirtingos nuomonės.

Daugelis mano, kad visas tas reikalas, švelniai kalbant, yra nei šis, net tas. Girdi, tai visai bergždžias ir bereikalingas dalykas, iš kurio vargu galima tikėtis bent kokios naudos.

Kiti reiškia priešingą nuomonę. Jie mano, kad tas draugiškumo demonstravimas yra pateisinamas. Girdi, prezidentas pasidaręs lyg Vakarų ryšininkas su Rytais.

Ženevoj yra ir kitų problemų

ŽENEVA, Šveicarija. — Keturių Didžiųjų konferencija Ženevoje sudarė ne tik tarptautinių problemų ir įvairių pasaulinių klausimų, bet nemažai galvos skaudėjimo davė ir vietos gyventojams, ypač valgyklai, kur Keturi Didieji valgo. Anot valgyklos savininkės, ne be reikalo konferencijos atstovus vadina "didžiausiais", nors, teisybę pasakius, tik rusų delegacija galima tokiais vadinti. Prie valgomojo stalo, kur paprastai sėdi šeši žmonės, rusų pusėje tegalima pasodinti tik tris, vadinasi, kiekvienas sovietų delegacijos narys užima dviejų vietą. Valgyklos savininkei tas sudarė nemažo rūpesčio, nes susodinti visas delegacijas prie vieno stalo, nepakako vietos.

PJT seimo Europinė sesija Strasburge

Kreipiasi į 4 konferenciją Ženevoje, kad būtų išlaisvinti pavergtieji Rytų ir Vidurio Europos kraštai.

Š. m. liepos mėn. 1 — 5 d. d. Strasburge buvo susirinkusi posėdžių Pavergtųjų Jungtinių Tautų (PJT) europinė sesija. Joje 9 Europos kraštams ir įvairioms tarptautinėms organizacijoms bei sąjūdžiams atstovavo 42 delegatai. Lietuvos delegaciją sudarė jos pirmininkas V. Sidzikauskas ir nariai Dr. P. Karvelis, E. Simonaitis ir K. Žalkauskas. Estų delegaciją sudarė Dr. P. Laid, A. Linkhorst, min. K. Selter ir L. Vachter, latvių — K. Dzilleja, O. Groswalds, R. Liepinš ir V. Masens. Posėdžiuose, kaip NEI atstovas, iš lietuvių pusės dalyvavo ir aktingai reiškėsi dar E. Turauskas. Posėdžiai vyko Strasburgo Prekybos Rūmuose. Tarp posėdžio dalyvių buvo visa eilė pasižymėjusių politikų ir visuomenės veikėjų, tarp jų buv. Lenkijos premjeras Mikolajczykas, buv. rumunų užs. reik. ministeriai Gafenko ir Visoianu, Čekoslovakų — min. Ripka ir Osusky, buv. bulgarų parlamento pirmininkas, o dabar Valstiečių Internacionalo gen. sekret. Dr. Dimitrovas, Krikščionių Demokratų Internacionalo vykd. kom. pirm. Dr. Prochazka ir visa eilė kitų. Tarp dalyvių buvo ypač daug buv. diplomatų.

Sesiją iškilmingai atidarė Dr. V. Masens, pažymėdamas, kad jei Europą nori toliau gyvuoti, tai negali likti pavergtų 100 mil. europiečių. Todėl pavergtieji, pasitikėdami kitų europiečių ir laisvojo pasaulio solidarumu, ir deda į juos savo viltis. Buv. Vengrijos ambasadorius Paryžiuje P. Auer nurodė, kad niekas negalvoja pavergtąsias Rytų Europos tautas išvaduoti jėga, o ir jų vadai, grįžę į išlaisvintus kraštus, nemano juose atstatyti senųjų dvarininkų režimą. Tačiau pavergtieji nori, kad galėtų patys laisvai pravesti Jungtinių Tautų kontrolėje laisvus rinkimus ir pasirinkti tokią valdymosi formą, kokia jiems patinka. Pasveikinęs sesiją Strasburgo burmistro vardu senatorius Radius palinkėjo, kad artimiausioje ateityje 9 Rytų Europos pavergtųjų kraštų vėliavos plevesuotų šalia 15 kitų laisvųjų Europos kraštų, sudarančių Europos Tarybą. Deputatas Klock kaip Elzaso NEI pirmininkas, pabrėžė, kad su pavergtaisiais eina drauge ir visos tauriosios dvasinės pajėgos. Strasburgo vyskupo vardu PJT seimą pasveikinęs prel. Neppel pareiškė Bažnyčios solidarumą su persekiojamaisiais, pabrėždamas kad daug ne tik tikinčiųjų, bet ir vyskupų pavergtuose kraštuose yra kritę kumunistinio persekiojimo aukomis. Prie jų linkėjimų prisidėjo ir izraelitų didysis rabinas A. Deutsch, pastebėdamas, kad žydų tauta pati gerai pažįsta visokius persekiojimus, todėl gerai atjaučia ir kitų persekiojamųjų vargus. Sveikinimus raštu atsiuntė Kinijos ambasadorius Paryžiuje ir užsienyje esančių Lietuvos diplomatų vardu min. S. Lozoraitis.

Posėdžių sekti buvo atvykę Amerikos Balso, Laisvosios Europos, Rias Berlyne ir kitų radiofonų, taip pat spaudos agentūrų atstovai, kurie kasdien pranešinėjo apie posėdžių eigą, juose vykusias diskusijas ir priimtąsias rezoliucijas. Apie sesiją plačiai informavo vietinia' prancūzų dienraščiai "Le Nouvel Alsacien", "Les Dernieres Nouvelles D' Alsace" ir kita prancūzų spauda. Ją taip pat atžymėjo paryžinė spauda, vokiečių, šveicarų ir kitų kraštų žinių tarnybos. Per radiją į pavergtąjį kraštą lietuviškai kalbas pasakė PJT pirmininkas latvis Dr. V. Masens, VT pirmininkas K. Žalkauskas, LLK pirmininkas V. Sidzikauskas ir URT vald. Dr. P. Karvelis, pasidžiaugdami lietuvių pastangomis laisvinimo baruose ir nušviesdami PJT seimo sesijos Strasburge darbus. Tiek albanus, tiek bulgarus, tiek estus, lietuvius, latvius, vengrus, rumunus, lenkus ir čekoslovakus, kaip pažymėjo savo kalboje į Lietuvą VT pirmininkas K. Žalkauskas, jungia jų gimtųjų kraštų didžioji nelaimė, kančios, vargas ir priespauda, kurias atnešė komunistinis režimas. Bet visi tikisi, jog ateis laikas, kada pavergtieji vėl bus laisvi ir galės įsijungti į laisvųjų tautų bedruomenę. Europoje neturi būti pavergtų tautų. Europa, pasaulio kultūros ir civilizacijos lopšys, turi būti vieninga ir laisva. Laisva Europos tautų bendruomenė turi pakeisit komunistinę nelaisvę ir prievartą. Šiam tikslui vieningai siekti turi būti sujungtos visos mūsų jėgos. Visi už vieną, vienas už visus — toks yra pavergtųjų Europos tautų organizacijos šukis. Pavergtųjų tautų balsas, šaukiąs grąžinti jų kraštams nepriklausomybę, yra šimto milijonų pavergtųjų europiečių balsas. Tą balsą girdi ir jam karštai pritaria visas laisvasis pasaulis. Anksčiau ir vėliau jį išgirs ir jam turės pasiduoti taip pat komunistiniai tironai.

Lietuvos delegacijos pirmininkas V. Sidzikauskas savo kalboje per radiją plačiau nušvietė pastangas apjungti Europos organus—ministerių tarybą ir patariamąjį Europos susirinkimą. Nusakęs Lietuvos delegacijos sudėtį ir atskirų jos narių einamąsias pareigas bei dirbamąjį darbą, išryškino, kokie uždaviniai atiteko PJT europinei sesijai Strasburge. Visa žmonija, o ypač šimtas milijonų pavergtųjų europiečių, kaip pažymėjo savo kalboje Lietuvos delegacijos pirmininkas, kreipia savo akis į Ženevos konferenciją, drauge dėdami į ją ir savo išlaisvinimo viltis. Pavergtųjų Tautų atstovai, gindami jos reikalus laisvajame pasaulyje, pabrėžia, kad ir protu, ir širdimi jie eina iš vien su kenčiančiais jų kraštais. Ir lietuviai iš savo pusės daro ir darys visa, kas yra tik galima, jog pavergtosios lietuvių tautos teisės būtų apgintos ir jos balsas išgirstas.

Dr. P. Karvelis savo kalbose į kraštą pareiškė, kad pasaulio taikai didžiausias pavojus kyla iš sovietų imperializmo ir jų kolonialinės politikos. Iš visų didžiųjų valstybių tik viena Sov. Sąjunga praktikuoja aneksijas ir svetimus kraštus išnaudoja kontribucijų formomis. Okup. Lietuvoje prievarta įvesta sovietinė kolchozų sistema nieko bendro neturi su darbo žmogaus gerove, ji prilygsta buvusiems baudžiavos laikams. Europos integracija neįmanoma be pavergtųjų tautų išlaisvinimo. Europoje negali būti jokios taikos, kol šimtas mil. europiečių yra pavergti. Jeigu Sovietai tvirtina, kad jų pavergtosios tautos yra savo noru įsijungusios į Sovietų Sąjungą ir joje jaučiasi laimingos, tai kodėl nesudaromas galimumas toms tautoms viso pasaulio akivaizdoje laisvai pasisakyti? Kalbėtojas pabrėžė, "Mes pavergtosios Lietuvos vardu pareiškiame, kad ji buvo jėga ir teroru įjungta į Sovietų Sąjungą, ir reikalaujame grąžinti mums laisvę ir nepriklausomybę!"

PJT europinės sesijos politinėje ir teisių komisijoje Lievos delegacijai atstovavo V. Sidzikauskas ir Dr. P. Karvelis, o tremtinių ir kultūros reikalų komisijoje — K. Žalkauskas ir E. Simonaitis. Liepos 4 d. pilnaties sesijoje iš eilės pirmininkavo Lietuvos delegacijos pirmininkas V. Sidzikauskas, Pirmuoju darbotvarkės punktu buvo svarstomas europinis integracijos klausimas. Lietuvos delegacijos vardu kalbą pasakęs Dr. P. Karvelis išanalizavo sovietinę politiką, kuri taip pat pretenduoja tariamai apjungti Europą, tačiau iš tikro ją tik skaldo ir sudaro pagrindinę kliūtį tikrąjam laisvosios Europos apjungimui. Kol Sovietų politika nepakitės, negali būti jokios kalbos apie Eropos apjungimą.

Ryšium su 4 konferencija Ženevoje Lietuvos delegacijos pirm., V. Sidzikauskas pabrėžė, kad Sov. Sąjunga, sulaužiusi visas sudarytąsias ir galiojančias tarptautines sutartis su Lietuva, turi būti priversta atstatyti teisėtąją padėtį. Savo kalboje Lietuvos deleg., pirm. nušvietė jų politikos pagrindinius etapus. Nėra domenų galvoti, kad Sovietų politika būtų pasikeitusi pavergtųjų Europos valstybių atžvilgiu, todėl negalima tikėti, kad bolševikinis vilkas butų tapęs ėriuku. Kalbėtojas plačiau išanalizavo ir atrėmė bolševikų viešai skleidžiamą tvirtinimą, kad lietuvių tauta pati savo noru įsijungusi į Sovietų Sąjungą. Lietuvos delegacijos pirmininkas toliau savo kalboje išryškino tris pagrindinius postulatus: 1. kad Ženevoje turi būti svarstoma ir ieškoma sprendimo europinių klausimų visumos, bet neinama prie jų dalimi ir palaipsniui. Tuo būdu nei Vokietijos apjungimo, nei saugumo sistemos Europoje, nei tarptautinio santykių atslūgimo negalima atsieti vienų nuo kitų. 2. Kadangi Sovietų vykdytoji agresija sudaro pagrindinę tarptautinio įtempimo priežastį, tai būtų padaryta fatališka klaida, jei, užuot atakavus pagrindinę priežastį, būtų švelninami tik jos padariniai. Tai būtų tik savotiškos Sovietų pinklės. 3. Kai, atėjus tinkamam laikui, bus sprendžiamas pavergtųjų kraštų likimas, tarp jų ir Lietuvos, tai būtina, jog būtų išklausyta

(Tęsinys 3-me pusl.)

LIETUVIŠKA ĮSTAIGA

SAFETY OF YOUR SAVINGS

CRANE Savings & LOAN ASS'N

INSURED UP TO $10,000

3%

2555 West 47th Str. CHICAGO 32, ILL. LAF. 3-1085

B. R. PIETKIEWICZ PRES.

Roosevelt Furniture Miegamo Rakandų Išpardav mas

11 gabalų tiktai už $169

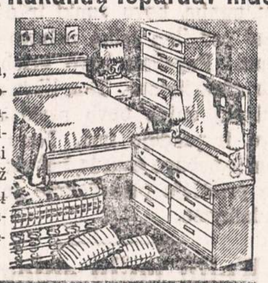

Į ši setą įeina lova, dreseris, komoda, springsai, matrasas su vidujinėm spiruoklėm, 3 vanity stiliaus lempos, 2 miegamos pagalvės ir kilimas. Didelis pasirinkimas ir kitokių baldų. Galima užeiti vakarais. Parduodame išmokėjimams. Už 6 mėnesių išmokėjimus neimame jokių nuošimčių. Prieš perkant baldus, užsukite į šią lietuvišką krautuvę, apžiūrėkite baldus ir patirkite kainas.

ROOSEVELT FURNITURE CO.

2310 W. ROOSEVELT ROAD Tel.: SEeley 3-4711

Krautuvė atidaryta sekmadieniais nuo 11 iki 4:30.

Susivienijimas Lietuvių Amerikoje

KVIEČIA VISUS Į BENDRĄ LIETUVYBĖS DARBĄ

PRIKLAUSYTI Susivienijime Lietuvių Amerikoje, tai susijungti su savo broliais ir sesėmis bendram lietuvybės išlaikymo darbui ir kovai už gražią Lietuvos ateitį.

• •

LIETUVYBĖS SLA VAJUS, prasidėjęs Vasario 16-tą, suteikia įstojimo į SLA lengvatas visiems naujai įstojantiems. Pasinaudokite šia proga.

• •

APDRAUDA Susivienijime Lietuvių Amerikoje yra parankiausia, pigiausia ir tikriausia — sujungta su fraternalėmis naudomis. SLA apdrauda pagelbės Jums ir jūsų šeimai nelaimėje.

• •

SLA VEIKLA ir jo tikslai bei praeityje nuveikti darbai ir pasiekti nuopelnai aprašyti atskiruose leidiniuose, kuriuos gausit tuojau nemokamai, jei parašysit SLA Sekretoriui:

DR. M. J. VINIKAS
307 W. 30th Street, New York 1, N. Y.

BUDRIKO KRAUTUVĖ
43 METAI PREKYBOJE

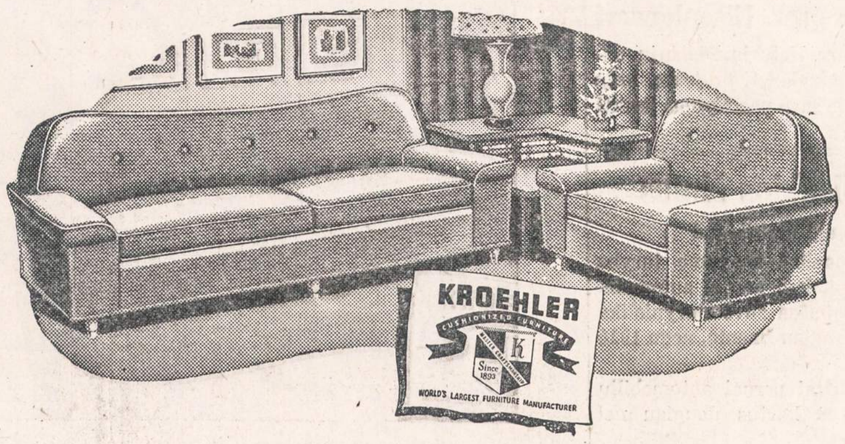

Rakandai visų gerųjų išdirbysčių be brokų ir sugadinimų. Budrikas pasitiki Jumis, suteikia Jums kreditą. Budriko kainos yra žemesnės kaip kitur, pirkėjai moka mažiau už geras prekes.

Kroehler, Simmons, Sealy, Pullman miegamos sofos. Kainos nuo $88.00 ir aukščiau. Karpetai, kilimai, miegamo kambario setai, dinettes, General Electric šaldytuvai ir air conditioners, Frigidaire, Philco, Admiral šaldytuvai. Universal, Tapan gaziniai pečiai: Maytag, Whirlpool, Hoover prekės.

BALDŲ PASIRINKIMAS DIDELIS. • PATALPA ANT 6 LOTŲ.

JOS. F. BUDRIK, Inc.

3241 So. Halsted Street Tel.: CAlumet 5-7237

Budriko Radio Valanda iš WHFC stoties, 1450 kilocycles, ketvirtadieniais nuo 6 iki 7 val. vakare.

Įmonė atdara pirmadieniais ir ketvirtadieniais nuo 9-9:30 vak. Kitomis dienomis 9-6:00. Sekm. 10-5 val. vak.

The fireworks they set off are still exploding

You might say that the paper headed "THE UNANIMOUS DECLARATION of the thirteen united STATES OF AMERICA" and dated July 4, 1776, touched off a real fireworks display in the world.

But what actually did the business was the attitude of the men who wrote and signed the Declaration. They could have become the kings and nobles of a New World tyranny. Instead, they chose to become free men in a nation of free men.

In 1776, this kind of thinking was regarded as dangerous to the point of madness. In some quarters of the globe today, it is still regarded in the same way. Men who have never known freedom are eager to save us from ourselves. Luckily, we are considerably stronger now than in 1776. But the fireworks are still exploding and America must remain as powerful as possible.

SAFE AS AMERICA — U.S. SAVINGS BONDS

That is why your country wants you to invest in Savings Bonds. These Bonds will make *you* a more independent American. They will make America a stronger nation.

So keep on investing in U. S. Series E Savings Bonds. Invest through the Payroll Savings Plan at work, or buy Bonds regularly at your bank.

The U. S. Government does not pay for this advertising. The Treasury Department thanks, for their patriotic donation, the Advertising Council and

NAUJIENOS
1739 So. Halsted Street Chicago 8, Illinois

Tikslus Suderinimas

Jūsų sveikatos reikalams geriausiai patarnauja **moderni vaistinė,** kuri privalo turėti:

pilną sandėlį geriausių vaistų, naujausius medicinos išradimus, tobulai įrengtą ir tiksliais instrumentais laboratoriją, patyrusių farmaceutų štabą.

Mums malonu pranešti, jog mūsų vaistinė kaip tik turi tokį pilną suderinimą.

Jeigu jums reikia bet kokių vaistų arba paruošti receptą, ką jūs negalite padaryti savo apylinkėje — praneškite apie tai mums ir pirmuoju paštu jūs gausite tai, ko pageidaujate.

UNION DRUG CO.
The REXALL Store
35th and HALSTED STREET
(Šiaurrytinis kampas)
Telefonas: YArds 7-6917
CHICAGO 8, ILL.

Atdara kasdien nuo 7 val. ryto iki 11 val. vakaro, o sekmadieniais nuo 10 ryto iki 8 val. vakaro.
Rašyti galite jūsų gimtąja kalba.

IŠ TOLI AR IŠ ARTI PIGIAI
PERKRAUSTAU
(MOVING)
BALDUS IR ĮVAIRIUS DAIKTUS
Perkraustymas saugus, greitas ir tvarkingas. Viskas apdrausta.
ANTANAS VILIMAS
3415 So. Lituanica Ave.
CHICAGO, ILLINOIS
Tel.: FRontier 6-1882

PIGIAI IR SAUGIAI
PERKRAUSTAU
BALDUS
VIETOJE IR IŠ TOLIAU
K. EIDUKONIS
Turiu naują didelį sunkvežimį, specialius įrankius ir apdraudas
6930 So. Talman, Chicago 29, Ill.
Tel. GRovehill 6-7096

SAUGUS BALDŲ PERKRAUSTYMAS
iš arti ir toli
NAUJAS 1955 M. SPECIALUS DIDELIS SUNKVEŽIMIS.
Pigus, sąžiningas patarnavimas
Šaukite:
R. ŠEREŠAS
4546 SO. WOOD STREET
Chicago 9, Ill. Tel.: VI 7-2972

TONIKAS VIDURIAM

Čia yra naminė gyduolė: mišinys šaknų, žolių ir sėklų. Ji vartojama arbatos formoje nuo šių ligų: skilvio nevirškinimo, inkstų (kidneys), odos išbėrimo, gerklės užkimimo, plaučių uždegimo, vidurių liuosavimo, pūslės ligų, širdies supykimo, šiurpuliavimo, prešalimo, dieglių, reumatizmo, bronchito, rožės, riemens deginimo, galvos skaudėjimo, sąnarių gėlimo, ir nuo daugelio kitų vidurių ligų. Šios arbatos svaras kainuoja $4.00.

ALEXANDER'S CO.
414 BROADWAY
South Boston 27, Mass.

SOPHIE BARCUS
★
RADIJO VALANDA
Iš Stoties W. G. E. S.
1390 kilocycles

Kasdien: Pirmadienį iki Penktadienio nuo 8:45 iki 9:30 ryto. Šeštadieniais nuo 8:30 iki 9:30 ryto.

Ir kas pirmadienį nuo 7:00 iki 8:00 valandos vakaro.

Sekmadienį 8:30 — 9:30 val. ryto iš stoties WOPA, 1490 kilocycles.

Tel.: HEmlock 4-2413
7121 SO. ROCKWELL ST.
Chicago 29, Illinois

Prie "Naujienų" kai priprasi — darbą, žinią, viską rasi

(Tęsinys 2-me pusl.)

ir mūsų tautos politinių aspiracijų, o jas galėtų pareikšti tiktai autoritetingi lietuvių tautos valios reiškėjai.

K. Žalkauskas išdėstė Lietuvos delegac. nusistatymą tremtinių ir kultūrinėje komisijoje, ypatingai pabrėždamas, jog būtina susirūpinti medžiagine tremtinių padėtimi, sudaryti realų galimumą jaunuomenei auklėtis tautine dvasia ir sutvarkyti judėjimo galimumus taip, kad tremtiniai, vykdami į svetimus kraštus, turėtų tas pačias lengvatas, kurias gauna piliečiai tų kraštų, kuriuose jie nuolatos gyvena. Lietuvos atstovas taip pat pabrėžė, kad paskutinė Sovietų propaganda, masinanti pavergtųjų kraštų pabėgėlius grįžti atgal, kol jų tėvynės yra pavergtos, nieko nesuklaidins. Ji, kaip viena iš sovietinių apgaulių, turi būti vieningai atmetama ir tinkamai nušviesta.

V. Sidzikauskui pirmininkaujant, prie Europos Tarybos neatstovaujamų tautų interesams ginti ypatingosios komisijos pirmininkas K. Wistrand ir M. Drapier, Europinio Sąjūdžio vykd. komiteto pirmininkas, pasakė labai reikšmingas kalbas, patikindami, jog laisvosios Europos tautos niekados nesutiks savo laisvės pirkti kitų Europos tautų pavergimo kaina, ir pasižadėdami ne tik remti visas mūsų išlaisvinimo pastangas, bet ir ieškodami būdų, kaip bendradarbiavimą būtų galima padaryti dar glaudesnį.

Liepos 4 d. posėdyje buvo priimta ypač reikšminga rezoliucija, kuria PJT europinė sesija Strasburge pareikalavo: 1. kad Ženevos konferencijoje 9 pavergtųjų Rytų ir Vidurio Europos tautų išlaisvinimas būtų įtrauktas į darbotvarkę, jį neatsiejamai sujungiant su betkurio susitarimo sudarymu taikai Europoje atstatyti. 2. Kad, norint atstatyti pavergtųjų tautų nepriklausomybę, šioms tautoms tiesiogiai turi būti sudaryti galimumai pareikšti jų tikrąją valią per rinkimus, garantuojant visas laisves, ypač kiek tat liečia valdymosi formą ir pasirenkant politinę bei socialinę santvarką tokią, kokios jos tikrai norėtų turėti. 3. Kad būtų imtasi visų reikalingų priemonių jų valios laisvumui patikrinti.

Sesija priėmė rezoliuciją tremtinių, jaunuomenės, auklėjimo, kultūrinio palikimo išsaugojimo, kultūrinio fondo prie Europos Tarybos sudarymo reikalus, taip pat deklaraciją, kurioje plačiau išdėstomos pavergtųjų tautų aspiracijos ir pažiūros į dabartinę pasaulio padėtį. Kita deklaracija pasisakyta dėl europinės integracijos. Taip pat primtas atsišaukimas į visas pavergtąsias tautas, kuriame pareikšta viltis, jog mūsų išlaisvinimo valanda artėja. Jį tą pačią dieną Dr. P. Karvelis per AB perdavė į Lietuvą.

Liepos 5 d. įvyko privatus delegacijų savitarpio pasitarimas, kuriame buvo svarstomas Pavergtųjų Tautų Seimo darbas Europoje. Šia proga Lietuvos delegacijos vardu Dr. P. Karvelis pasiūlė sudaryti Europoje nuolatinį sekretariatą, skirti joje bent vieną sesiją metuose ir, sudarant tautines delegacijas, įtraukti į jas taip pat Europoje gyvenančių pavergtųjų tautų atstovus.

Per spaudos konferenciją atskirų delegacijų nariai teikė reikalingas spaudos atstovams informacijas ir atsakinėjo į jų klausimus. Vakare buvusis prancūzų ministeris ir parlamento narys, buv. kandidatas į Pracūzijos respublikos prezidentus, M. Ed. Naegelen Palais du Rhin, buv. Wilhelmo II rezidencijoje Strasburge, Prancūzų Komiteto už Laisvąją Europą vardu suruošė priėmimą ir pasakė kalbą, pabrėždamas, kad prancūzai yra pratę už savo laisvę kovoti ir verčiau mirti stati, negu klauptis ant kelių prieš pavergėją. Jis pareiškė tvirtą įsitikinimą, kad ir šį kartą prancūzų tauta eis kartu su tais, kurie taip kietai kovoja už savo laisvę.

Liepos 6 d. delegacijų pirmininkai buvo iškilmingai Europos Taryboje priimti p. Wistrando. Ta proga buvo aptarti glaudesnių ryšių palaikymo ir tolimesnio bendradarbiavimo reikalai. Pažymėtina, kad Europos Taryboje bendrųjų reikalų referentas de Menthon, darydamas pranešimą apie pasaulinę politinę padėtį, aiškiai pasisakė, jog laisvosios Europos valstybės turi kietai reikalauti, kad būtų išlaisvinti pavergtieji, nes be to negali buti nei taikos, nei gerovės Europoje. Pirmą kartą taip vieningai išryškėjo visiškas pavergtųjų ir laisvųjų Europos tautų nuomonių sutapimas.

PJT europinės sesijos Strasburge delegatai reiškia nuomonę, kad sesija, nepaisant kai kurių pasitaikiusių sunkumų, atverčia naują lapą kovoje už pavergtųjų kraštų išlaisvinimą ir pirmą kartą į svarbiausių politinių problemų eilę įveda pavergtųjų tautų išlaisvinimą. Tenka tik pasidžiaugti, kad tarp visų vyravo glaudus bendradarbiavimas ir vieningumo dvasia. Ypač glaudžiai savitarpy bendradarbiavo visos trys Pabaltijo delegacijos.

PJT Europos sesija Strasburge taip pat plačiai atžymėta Europos spaudos. Pasižymėjęs pasaulio liberalų organas "Neue Zuercher Zeitung" š. m. liepos 6 d. numeryje plačiau įvertino PJT atstovų viltis ir lūkesčius, betgi pastebėdamas, jog kol kas nematyti realių priemonių, kaip būtų galima priversti Sovietus Rytų Europos satelitinių kraštų klausimą apsvarstyti Ženevos konferencijoje. Tokie spontaniški pareiškimai, kaip PJT sesija Strasburge, Vakarų tegali būti tik sveikinami, juo labiau, kad ir pats prez. Eisenhoweris, pasisakydamas dėl Ženevos konferencijos, yra pastebėjęs, jog pastovi taika Europoje nebus užtikrinta, jei Sov. Sąjungos satel'tiniai kraštai negalės patys įtaisvai pasirinkti savo valdymosi formos. Prancūzų "Le Monde" š. m. liepos 6 d. numeryje paskelbė savo spec. koresp. pranešimą iš Strasburgo, kuriame nušvietė PJT sesijos vardu darbus, pacitavo jos priimtąją rezoliuciją, kuria buvo pavergtųjų europiečių vardu prašoma padaryti galą jų okupacijai, ir perdavė Europos Taryboje nedalyvaujančių tautų pirmininko Wistrando sveikinimus. Dienraštis drauge pažymėjo, kad tol Eropoje nebus tikros laisvės ir saugumo, kol nebus pašalinta pagrindinė pasaulinės įtampos priežastis. Pavergtoms Rytų ir Vidurio Europos tautoms turi būti suteikta laisvė. Panašių pasisakymų Vakarų spaudoje yra ir daugiau. Kai kurie radijai pacitavo Rytų ir Centro Europos Krikščionių Demokratų Unijos atstovo E. Turausko pareiškimą sesijoje, kuriame delegatas minimosios Unijos vardu išryškino Sovietų politikos dviveidiškumą, o ypač Molotovo pareiškimus, Sovietams sudarius su naciais žinomąsias sutartis. Pranešėjas paskelbė NEI vadovų liepos pradžioje priimtąją rezoliuciją, kuria parlamentai ir vyriausybės prašomos imtis visų reikalingų žygių pavergtosioms tautoms išlaisvinti. (ELTA)

— Illinojuje pašalpos išmokėta gegužės mėnesį 6.7% mažiau negu balandžio mėnesį. Išmokėta tą mėnesį pašalpa 283,220 asmenų, arba 10,647 žmonių mažiau negu balandžio mėnesį.

Vincas Krėvė priklauso visiems lietuviams! fety'.

Button-Free "Enchanted Nights" Mattress

REDUCED, FIRST TIME in 18 YEARS

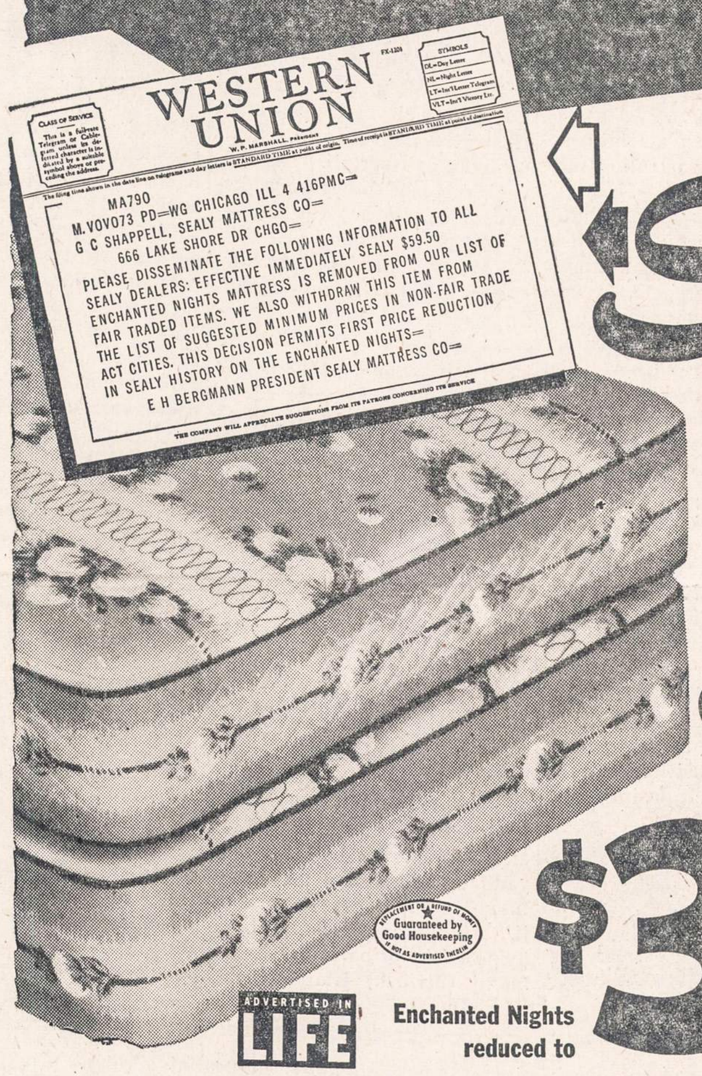

Sealy GOLDEN SLEEP Sale

$39.95 BUDGET TERMS

Guaranteed by Good Housekeeping

ADVERTISED IN LIFE

Enchanted Nights reduced to $59.50 was

NO BUTTONS, NO BUMPS, NO LUMPS

Treat yourself to a really luxurious mattress at last—and still save practically a $20 bill! Now for the first time SEALY permits this whopping price reduction on the nationally famous $59.50 Enchanted Nights mattress . . .

You save exactly $19.55, you sleep on a cloud! For here's the *smoothest mattress top* ever designed, with no bothersome buttons or bumps. That restful SEALY firmness can now be yours at this once-in-a-generation sale price. Come in while the supply lasts!

- GET SAME SUPERB SMOOTH-TOP COMFORT . . .
- Get same extra coil count . . .
- Get same pre-built borders for years of longer wear . . .
- Get same tru-balance innerspring unit, for the healthful firmness pioneered by SEALY!
- Get same Quality Matching Boxspring—JUST $39.95.
- GET SAME WRITTEN GUARANTEE.

COPYRIGHT SEALY, INC. 1955

NOW YOU CAN SAVE $60!

ON AMERICA'S MOST WANTED DOUBLE-DUTY FURNITURE

Con·sealy·bed

COMPLETE WITH A $59.50 QUALITY "ENCHANTED NIGHTS" MATTRESS

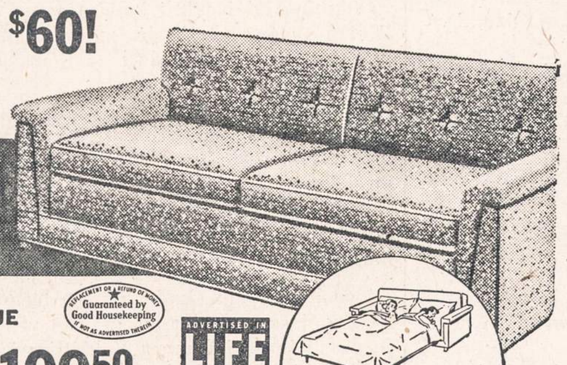

- Exciting lines created by a leading furniture designer!
- Exclusive "just-right seating height!"
- Exclusive 10-second conversion from sofa to bed!
- Decorator-designed fabric in choice of colors!

$259.50 VALUE

GOLDEN SLEEP SALE PRICE $199.50

Guaranteed by Good Housekeeping

ADVERTISED IN LIFE

OPENS TO FULL-SIZE BED; SLEEPS TWO

SOLTIS HOME APPLIANCES AND FURNITURE

2647 W. 51st Street

Tel. HEmlock 4-7095

OPEN MONDAY AND THURSDAY EVENINGS

Now at AMERICAN FURNITURE

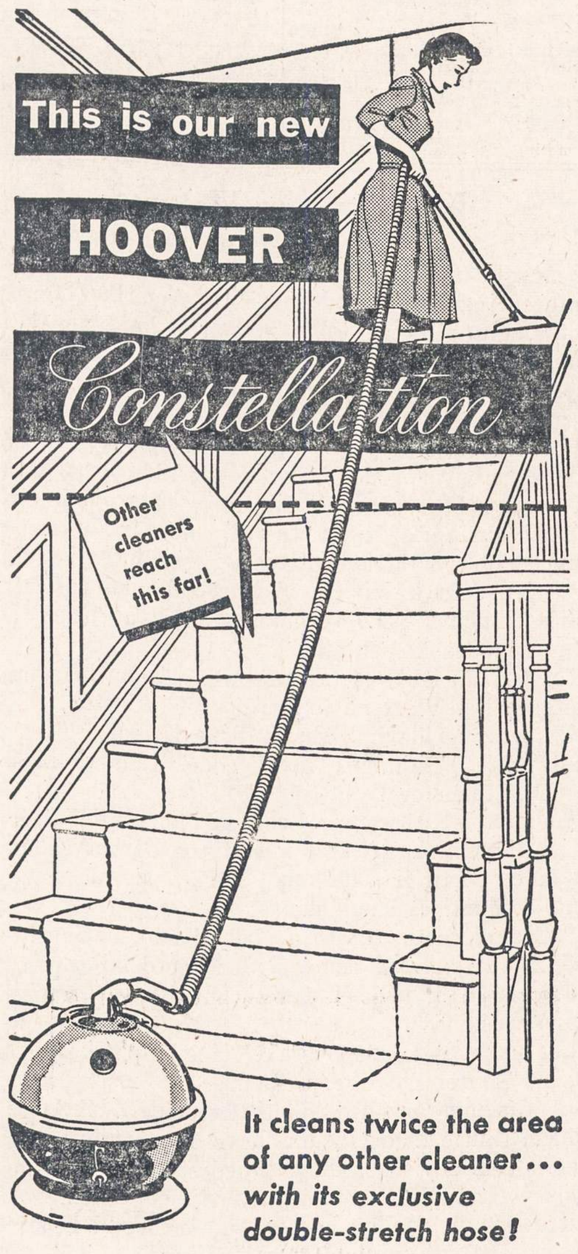

It cleans twice the area of any other cleaner . . . *with its exclusive double-stretch hose!*

Want to see something amazing? New double-stretch hose lets you go from one room to another, clean all the way upstairs, without moving the cleaner. A smart, small sphere —less than 12 inches from swivel top to easy-glide base—yet it's the world's most powerful cleaner. See it this week!

HOOVER

AMERICAN FURNITURE AND RADIO STORES

1523 N. Milwaukee Ave. HUmboldt 6-5000

OPEN MONDAY AND THURSDAY EVENINGS

NAUJIENOS
THE LITHUANIAN DAILY NEWS
Published Daily Except Sunday by The Lithuanian News Pub. Co., Inc.
1739 South Halsted Street, Chicago 8, Ill. HAymarket 1-6100

Entered as second-class matter March 7, 1914 at the Post Office at Chicago, Ill., under the Act of March 3, 1879.

Subscription Rates:
$9.00 per year in Canada
$9.00 per year outside of Chicago
$10.00 per year in Chicago
5 cents per copy.

Užsakymo kainą:
Chicagoje—paštu:
Metams $10.00
Pusei metų $5.50
Trims mėnesiams $3.00
Vienam mėnesiui $1.25
Chicagoje per išnešiotojus:
Viena kopija ..... 5c.
Savaitei ..... 30c.
Mėnesiui $1.25

Jungtinėse Valstybėse, ne Chicagoje:
Metams $9.00
Pusei metų $5.00
Trims mėnesiams $2.50

Užsieniuose:
Metams $11.00
Pusei metų $5.50
Trims mėnesiams $3.00

Naujienos eina kasdien, išskiriant sekmadienius. Leidžia Naujienų Bendrovė, 1739 S. Halsted Street, Chicago 8, Illinois. Telef.: HAymarket 1-6100.

Pinigus reikia siųsti pašto Money Orderiu kartu su užsakymu.

Konferencijos Viešumas

Ženevoje vykstančioji Keturių Didžiųjų "viršūnių" konferencija, kaip nurodo nevienas Amerikos korespondentas, yra visai ne tokio pobūdžio, kaip norėjo buv. Didžiosios Britanijos premjeras Sir Winston Churchill, iškėlęs keturių valstybių vadų sueigos sumanymą 1953 m. gegužės 11 d.

Debatai šioje Ženevos konferencijoje yra vieši; jos programa buvo paruošta iš anksto; kiekvienas iš keturių vyriausybių vadų turi skaitlingą patarėjų ir ekspertų būrį, kurie posėdžių metu sėdi salėje ir klausosi "viršūnių" kalbų; ir kiekvieną tuose posėdžiuose ištartą žodį tuoj užrašo ir siunčia viso pasaulio laikraščiams ir radijo tinklams 1,300 reporterių, žinių agentūrų atstovų ir spaudos komentatorių.

Tai panašu labiau į tarptautinį viešą mitingą, negu į konferenciją. Visai ne to norėjo Sir Winston, reikšdamas savo pageidavimą susitikti "ir išsikalbėti" su naujuoju Sovietų Sąjungos "bosu" (kuris tada vadinosi Georgi M. Malenkov).

Tuometinis britų premjeras sakė, kad tokiai konferencijai nereikia griežtai nustatytos darbotvarkės, nereikia ekspertų ir valdininkų būrių, pasiruošusių gvildenti technikines smulkmenas:

"Konferencija turėtų apsiriboti kuo mažiausiu skaičium valstybių ir asmenų. Jos posėdžiai turėtų būti neformalūs ir ypač jie turėtų būt privatūs ir užsidarę nuo viešumos".

Bet Ženevos konferencija elgiasi kaip tik priešingai šitiems Churchillo pageidavimams.

Ji prasidėjo "programiniais" Keturių Didžiųjų pareiškimais, kurie žodis žodin buvo išspausdinti pasaulio spaudoje. Kiekvienas "didysis" išdėstė oficialią savo valdžios poziciją, kuri seniai buvo visiems žinoma. Aišku, kad dabar jie, jei ir norėtų, jau nebegali keisti savo viešai pareikštų nusistatymų. Jie užkirto kelią betkokioms nuolaidoms iš vienos arba iš kitos pusės, taigi — faktiškai padarė negalimas derybas.

Tačiau šis nukrypimas nuo Churchillo plano įvyko ne be priežasties. Amerikos ir kitų vakarinių šalių parlamentuose ir visuomenėje buvo daug baimės, kad slaptuose vyriausybių galvų pasitarimuose Vakarų vadai vėl nepadarytų principinių nuolaidų Maskvai, kaip kad jie darė Teherane, Jaltoje ir Potsdame. Prez. Eisenhoweris norėjo apsisaugoti nuo tokių įtarimų.

Bet, jei nebuvo galima turėti konfidencialaus pasikalbėjimo su Rusijos diktatūros viršūne, tai ar iš viso buvo protinga tokią konferenciją šaukti? JAV prezidentas jos nenorėjo; savo nuomonę jisai pakeitė, tik britams prašant. Sutikęs nusileisti premjerui Edenui, jisai paskui ėmė ir pats skelbti, kad konferencija galinti atnešti daug naudos tarptautinei taikai: "Iš bėdos padarė dorybę", anot tos vokiečių patarlės.

Viešoji opinija Europoje ir Amerikoje dėjo daug vilčių į šią konferenciją. Dalyvaujančių vyriausybių vadams bus nelengva nuraminti žmones, kad jie nesijaustų nusivylę.

APŽVALGA

BELGIJOS KATALIKAI PRAKIŠO

Ketvirtadienį Belgijos senatas priėmė socialistų ir liberalų vyriausybės mokyklų reformos įstatymą, prieš kurį atkakliai kovojo Socialiniai Krikščioniškoji (katalikų) partija, keldama riaušes Briuselio gatvėse, organizuodama masines protesto demonstracijas ir kurstydama žmones boikotuoti valstybinės paskolos bonus.

Senato sesija tęsėsi 18 valandų be pertraukos. Prieš galutiną balsavimą klerikalinė opozicija išmaršavo iš salės. Už įstatymą balsavo 91, prieš — nė vieno.

Įstatymas apkarpo pašalpas iš valstybės iždo parapinėms mokykloms ir uždeda joms griežtesnę valstybinę kontrolę. Atstovų butas jį priėmė pereitą mėnesį. Dabar tereikia tik karaliaus parašo, kad jisai įeitų galion.

Einant debatams senate, vyriausybė buvo pasiūliusi kompromisą. Ji žadėjo atsiimti savo įstatymo projektą, jei katalikų atstovai sutiks balsuoti už atšaukimą įstatymų, kuriuos katalikų vyriausybė pravedė 1950-54 m.m., kada ji turėjo daugumą parlamente; atšaukus juos, pavesti sutvarkyti mokyklų reikalą neutraliai komisijai.

Bet katalikų partijos vadas senate šitą kompromisą atmetė, pareikšdamas, kad vyriausybės pasiūlymas esąs "paženinantis" katalikams.

Tai antras didelis klerikalizmo pralaimėjimas Belgijoje po karo.

Pirmas aštrus konfliktas įvyko 1946 m. dėl karaliaus Leopoldo, kuris karo metu pasidavė Vokietijos naciams ir iki karo pabaigos buvo jų kalinys, o po karo apsigyveno Šveicarijoje. Socialistai ir liberalai pasipriešino tam, kad Leopoldas būtų kviečiamas grįžti į sostą; o katalikų partija jį gynė. Dėl to bemaž neįvyko pilietinis karas. Bet Leopoldas buvo, pagaliau, priverstas atsižadėti sosto.

— Mažieji lietuviukai tremtyje nori mokytis Padėk jiems savo auka!

APIE ALT MEMORANDUMĄ

Sugrįžęs iš Europos, V. Rastenis rašo "Dirvoje":

"Jau kelionės metu teko girdėti, kad ir ALT įteikė atitinkamą memorandumą ryšium su Keturių Didžiųjų konferencija. Iš labai nusimanančio asmens girdėjau nuomonę anoj pusėj, kad tas memorandumas esąs vienas iš geriausių. Išskyrus vieną kitą gal ir taisytiną žodelį, memorandumas esąs be priekaištų".

Jei memorandumas geras, tai kodėl jo nespausdino tautininkų laikraštis?

Lietuviškas memorandumo tekstas buvo išsiuntinėtas mūsų spaudai. Bet "Dirva" jo nedėjo.

Ji nedėjo taip pat ir pasiųsto jai pranešimo apie ALTo atsilankymą memorandumo reikalu valstybės departamente Washingtone.

PEIPINGO KOVA SU "ERETIKAIS"

Peipingo "Liaudies Dienraštis", Kinijos komunistų centro komiteto organas, vanoja kailį mokslininkui Liang Shuming, kuris pristojo prie komunistų, nors ir nepilnai priimdamas jų idėjas.

Liang, 61 metų amžiaus, seniau buvo Demokratinės Sąjungos sekretorius. Jisai yra autorius knygos "Kinų Kultūros Pradai". Vienu laiku jisai dėstė filosofiją Tautiniame Peipingo universitete, vėliau įsteigė Shantunge Žemės Ūkio Tyrimo institutą. Komunistams paėmus į savo rankas valdžią, Liang vėl sugrįžo į Peipingą ir buvo sveikinamas, kaip "demokratinė asmenybė".

Bet dabar komunistų valdžios organas rašo, kad mokslininko Liango pažiūros esančios "pavojingos revoliucijos reikalui". Laikraštis primena ir jo "praeities idėjas", kurios buvusios prieškomunistinės, kontr-revoliucinės ir "prieš liaudį".

Tuo pačiu laiku Kinijos komunistų spauda ėmė pulti ir kitus žymius inteligentus, tarp kurių yra marksistinis rašytojas Hu Feng, pasipriešinęs tam, kad valdžia kontroliuotų literatūrą.

Kur tik komunistai įsigali, jie įsteigia viduramžių minties kontrolę. Bet jie nesisarmatija girtis laisvajam pasauliui, kad jie esą mokslo laisvės gynėjai. Viduramžių despotai mažiau veidmainiaudavo.

ARGENTINOS KATALIKAI SUSKILO

Argentinos katalikai paskelbė, kad jie įsteigė krikščionių demokratų partiją. Bet, praėjus kelioms dienoms, iškilo antra katalikų partija, pasivadinusi krikščionių demokratų sąjunga. Savo manifeste ji, tarp kitko, reikalauja bažnyios teisių pripažinimo ir ištuokų (divorso) įstatymo panaikinimo.

URMANAS

SIBIRO KOLONIZACIJA PRIEŠ PIRMĄJĮ PASAULINĮ KARĄ

(Tąsa)

Kolonizacijos valdininkas buvo teisininkas p. Aleksandrovas, 30 m. amžiaus, paskirtas iš Rusijos. Tai buvo išimtis, nes paprastai tokiais valdininkais dažniausiai buvo skiriami be jokių kvalifikacijų. Pasisakiau norįs susipažinti su kolonizacijos reikalais ir paprašiau mane painformuoti. P. Aleksandrovas sutiko, statydamas sąlygą, kad jo vardas niekur nebus paminėtas. Aš pasižadėjau jo pageidavimą išpildyti ir paklausiau:

— Ar jam žinoma, kad jūsų administruojami ir globojami Sokolovkos kaimelio kolonistai baigia išmirti?

— Tai man yra žinoma, bet nieko negaliu padaryti, nes nei lėšų, nei gydytojų, nei vaistų neturime. Mes nuolat rašom savo viršininkams aliarmuojančius raštus apie katastrofišką kolonistų padėtį, bet visuomet gaunam vieną atsakymą: — Nėra kreditų...

— Tokių sergančių ir mirštančių kolonistų — pilnas Sibiras, — paaiškino p. Aleksandrovas.

— Ką, jūsų manymu, būtų galima padaryti, kad išgelbėtų kolonistus nuo kančių ir iš mirimo?

— Sustabdyti naujų kolonistų siuntimą į Sibirą, o kolonizacijos reikalus pertvarkyti iš pagrindų. Kaip pertvarkyti — aš nekompententingas spręsti. Tas reikalas turi būti sprendžiamas kolonizacijos žinybos Centro, — atsakė p. Aleksandrovas.

Koks procentas kolonistų miršta ar išbėgioja ir koks išsilaiko ir pasidaro ūkininkais?

— Apytikriai apie 75% miršta ar išbėgioja, o apie 25% lieka ir pasidaro ūkininkais.

— Kiek kolonistų kasmet atvyksta į Sibirą ir kiek jų atvyko nuo kolonizacijos pradžios?

— Oficialios statistikos nėra, bet iš netiesioginių šaltinių — sąmatų išlaidų ir aplinkraščių galima apytikriai spręsti, kad kasmet atvyksta apie 500,000 žmonių, o per eilę metų jų atvyko apie 20 milijonų. Vadinasi, išmirė ar išbėgo apie 15 milijonų, o liko apie 5 milijonus.

Aš p. Aleksandrovui padėkojau už suteiktas informacijas ir pernakvojęs išvykau į Aleksiejevkos kaimą latvių kolonistų aplankyti.

Pas latvių kolonistus

Susiradęs kaimo seniūną, Sprogį pasisakiau, jog atvykau susipažinti su jų gyvenimu ir vargais. Paprašiau parodyti man kelis ūkius ir papasakoti apie kolonistų gyvenimą bei vargus. Seniūnas Sprogis man parodė savo ir porą kitų ūkių. Trobesiai pastatyti iš apvalių rąstų. Gyvulius ir reikalingą inventorių kolonistai jau turėjo. Javais apsėjo po kelis ha. Duonos ir šiaip maisto turėjo pakankamai.

Seniūnas Sprogis man papasakojo štai ką:

— Atvykom 150 šeimų į Sibirą tokia pat tvarka kaip ir kiti kolonistai iš Latgalijos, prieš 25 metus. Atvykę į vietą, radom plyną lauką, vietomis apaugusi krūmų. Nebuvo nei privažiavimo kelių, nei trobesių. Pirmą vasarą nieko nepasėjome ir nepasodinome. Pravedėm kelią, pasistatėm trobesius, nuvalėm krūmus ir paruošėm žemę apdirbimui. Pirmus metus gyvenom labai skurdžiai, pusbadžiu, pasiskolindami maisto iš kaimynų ūkininkų, kuriems turėjom už skolą atidirbti. Per pirmuosius 1-3 metus seniai, vaikai ir silpnesni išmirė. Išsilaikė apie pusę atvykusių kolonistų. Daug mūsų išmirė dėl šiltinės epidemijos. Taip vargom ir skurdom apie 10 metų. Tik po 10 metų pradėjom žmoniškiau gyventi. Kaip dabar gyvenam, patys matot. Dabar mūsų kaime yra 100 ūkininkų, turime savo bažnyčią ir kunigą, — baigė pasakojimą seniūnas Sprogis.

Padėkojau už suteiktas žinias, palinkėjau jų kolonijai geriausios kloties ir atsisveikinęs nuvykau pas kunigą.

Kunigas mane maloniai priėmė ir papasakojo apie jo parapijonų gyvenimą:

— Latvių kolonistų mano parapijoje yra du kaimeliai — Aleksiejevka ir kitas Altajaus krašte. Bet daug katalikų pavienių šeimų latvių ir lietuvių yra įvairiuose miesteliuose ir kaimuose Barabinsko tyruose ir Altajaus krašte. Lietuvių kolonistų kaimų mano parapijoje nėra, — baigė pasakojimą kunigas.

Padėkojęs už informacijas išvykau savo reikalais į Altajaus kraštą.

Baltgudijos kolonistų kaimely

Atvykęs į Altajaus kraštą, sužinojau, kad ant Obės upės kranto netoli trakto yra kolonistų Berezovskos kaimelis. Kolonistai atvyko iš Baltgudijos pereitą vasarą.

Į tą kaimelį atvykau dienos metu. Epidemijos čia nebuvo. Kolonistai gyveno duobėse (zemlianki). Aš aplankiau tris namus. Visuose radau netvarką, nešvara ir skurdą. Namų sienos buvo šlapios nuo garų. Viduje buvo ir smulkių gyvulių ar paukščių. Sienomis ropojo tarakonai ir blakės. Prie vienos sienos, vietoj lovų — narai. Ant narų pakloti šiaudai, padengti nešvariais skarmalais. Prie kitos sienos — suolas ir iš lentų sukaltas stalas. Kampe stovėjo nedažyta didelė dėžė, kurioje buvo sudėtas visas šeimos turtas: drabužiai, avalynė, lašiniai, duona, druska, cukrus. Oras trobose buvo labai tvankus ir dvokiąs. Nors epidemijos nebuvo, bet žmonės atrodė nusilpę, išblyškę ir labai bijojo šalčio. Kolonistai nusiskundė, pradėję sirgti sloga nuo persišaldymo. Ūkininkauti dar nepradėję, nes atvykę vidurvasarį, gautas sėklas suvalgė, dabar besiskoliną maistą pas kaimyninius ūkininkus, už kurį reikėsią atidirbti. Kolonistai buvo labai nusiminę ir gailėjosi, kad čia atvykę. Aš juos paguodžiau, padrasinau ir atsisveikinęs išvykau.

Ukrainiečiai geriau įsikūrę

Atvykęs į Nikolajevo miestą prie Amūro upės ir Amūro apygardoje sužinojęs, kad už 100 kilometrų nuo Nikolajevo miesto yra iš Ukrainos prieš 2 metus atvykusių naujų kolonistų Sosnovkos kaimelis, nuvykau ten kolonistų aplankyti. Susiradęs kaimo seniūną Gricko paprašiau parodyti man kolonistų ūkelius ir papasakoti apie jų gyvenimą ir vargus.

(Bus daugiau)

* Prie žalios šviesos įstatymas leidžia jums eiti per gatvę, bet susisiekimo nelaimių statistika rodo, kad įstatymas ne visada garantuoja saugumą. Eidami per gatvę, saugokitės sukančių mašinų... Saugumas reikalauja, kad eitumėte per gatvę tik prie kampų.

Keli Rytprūsių vokiečių likimo ir veiklos bruožai

Rašo M. BRAKAS

(Tęsinys)

Dr. O. Schreiberis savo 1954.X.10 d. Hanoveryje pasakytoje prakalboje minėtus priekaištus šitaip atrėmė: "Dilema yra netikra (unecht), nes abu siekimai nestatytini vienas prieš kitą, kaip alternatyvos; tai yra siekimai, kurie vykdytini vienas *po* kito. Ir tie uždaviniai pastatyti ne tik vokiečiams tremtiniams, bet visos vokiečių tautos bendruomenei ("der Gemeinschaft des ganzen deutschen Volkes"): pirma įkurdinimas — tada, jei Dievas duos, taikingas atkolonizavimas Rytų Vokietijos žemių".

Tą pačią mintį ministeris Oberländer'is savo jau minėtoje prakalboje Münchene šitaip išreiškė: "Prieš grįžimą namo stovi Vokietijos sujungimas, o šis prasideda nuo įkurdinimo".

Kitais žodžiais: tremtinių vadų nuomone, įkurdinimas, tremtinių įjungimas į Vakarų Vokietijos ūkį ir jų aktyvus dalyvavimas jos politikos formavime yra pirmoj eilėj priemonė Vak. Vokietijai ūkiškai ir politiškai sustiprinti. Atskiro, individualinio tremtinio medžiaginiai interesai tik antraeiliai ir laikini. Tremtinių vadų vaizduotėje idealusis tremtinys, kad ir patogiai įsikūręs ir susidaręs tvirtą medžiaginės egzistencijos pagrindą, visada lieka pasiruošęs grįžti į vokiškuosius Rytus; jis atkuria ir stiprina savo ruoštu Vak. Vokietiją, tuo pat laiku laikydamas savo čemodanus gatavai padėtus ir paruoštus kelionei į Rytus.

Įsikūrimas yra individualinio tremtinio įnašas į Vak. Vokietijos stiprėjimą. Tik sustiprėjusi Vakarų Vokietija galės sėkmingai siekti savo politinės laisvės atgavimo, pilnateisio bendravimo Europos valstybių sąstate ir Rytų Vokietijos sujungimo su Vakarų Vokietija vienon suvereninėn valstybėn. Tada bus kelias lengvesnis siekti toliau — taikingai atkolonizuoti vokiškuosius Rytus.

Tokia yra, "landsmanšaftų" vadų nuomone, įsikurdinimo reikšmė ir prasmė.

Ar šitaip ją supranta taip pat ir vokietis tremtinys?

Daugelis — taip. Ypač vyresniojo amžiaus tremtiniai, tėviškės ilgesį jausdami giliau ar įsikūrimo sąlygomis ne visai patenkinti, įsikūrimą ir grįžimą lengviau suderina vieną su kitu.

Bet tremtinių masė? Ar ir ji taip patriotiškai nusiteikusi, kaip jos vadai to norėtų?

Ministeris Oberländeris toj pačioj savo 1954.V.22 d. prakalboj, paliesdamas šitą problemą, rezignuojančiai ir net desperatiškai pareiškė: "Reikia stebėtis, kaip greit mes čia Federalinėj Respublikoj pripratome prie patogumų. Niekas nebenori prisiminti to, kas buvo; bijomasi galvoti apie ateitį ir planuoti... Mes pradedame įsigyventi, kadangi mums taip patogu... Šitai pabrėžiu sąmoningai, nes susirūpinęs statau klausimą, ar mes būsime pasiryžę, jei ryt bus susijungimo (visų Vokietijos dalių. — M. B.) diena. Valstybė gali iš viršaus daug ką daryti — jeigu nebus pasiryžimo iš apačios, nieko nebus. O šitas pasiryžimas menkėja. Mums šiandien trūksta aktyvių žmonių... Aš turiu jums pasakyti: jūs negalite tenkintis vien savais reikalais ("Ihr dürft nicht selbstgenuegsam sein"), nebent jūs norite būti giriami sovietų ir lenkų spaudos. Lenkai šiandien dažnai konstatuoja, kad mes leidžiame savo ūkininkijai išnykti, kad mes nepuoselėjame savo tradicijų ir kad mes dėl to nebegrįšime ir nebesudarome jiems jokio pavojaus".

Kad ministeris tokiam susirūpinimui turėjo pagrindo, patvirtina ir vieno Hamburgo laikraščio pravestas apklausinėjimas, kuris parodęs, jog Rytprūsių tremtiniai jokio noro nebeturį grįžti, jeigu grįžti net ir būtų galima ("Das Ostpreussenblatt", 1954.VIII.7.).

Negalima neigti, kad vokiečių tremtinių milijonai savo darbu ir energija yra įnešę didelį įnašą į Vakarų Vokietijos žydintį ūkį. Bet medžiaginės padėties gerėjimas — tiek krašto bendrai, tiek atskiro tremtinio — apmokamas brangia moraline kaina, t.y. atskiro vokiečio tremtinio, įsikūrusio ar besikuriančio, politinė letargija ir grįžimo tėviškėn nebesidomėjimu, bent kiek tai liečia specifinius "landsmanšaftų" užsienio politikos siekimus. Be to, visuomeniniu požiūriu tėviškės ilgesys ir grįžimo noras natūraliai silpnėja proporcingai tremtinių senimo išmirimui ir užaugančio jaunimo, nuo senųjų tėviškės reikalų atitolimui.

Tai yra įsikūrimo sąlygų gerėjimo ir tremties užsitęsimo pasėkos, kurios "landsmanšaftų" pretenzijoms į senąsias tėviškes gali atimti patį esminį psichologinį pagrindą. Neveltui "landsmanšaftų" vadai tokia įvykių raida yra susirūpinę.

Jų susirūpinimas stiprėja dar labiau, kai jie stebi netik pačių "savųjų", bet ir plačios vokiečių visuomenės reakciją į jų reikalavimus, siekiančius į vakariečiui vokiečiui taip tolimus Europos Rytus.

O juk moralinis ir psichologinis tų siekimų pagrindas privalo būti daug platesnis ir daug gilesnis, negu tas, kurį suteikia pačių 10,000,000 vokiečių tremtinių pasiryžimas ir valia, kad "landsmanšaftų" šūkis rastų reikalingo atgarsio ir pritarimo, kad vokiečių tremtinių "Heimatrecht" (tėviškės teisė), anot "chartos", taptų pasaulinė problema. "Landsmanšaftų" pretenzijos turi būti atremtos į *visos* vokiečių tautos valią ir moralinę bei politinę paramą (ne tiktai pačių tremtinių ir tiesioginių "Heimatrechto" pretendentų), kad galėtų būti prezentuojamos kaip visos vokiečių tautos siekimas.

Dr. O. Schreiberis 1954.VII.23 d. Gelsenkirchene šitą problemą iškėlė visu aiškumu, pareikšdamas: "Mes žinome..., kad mūsų vokiškoji tėviškė sykį vėl bus apgyventa vokiečių..., bet kad tatai galės įvykti tik tada, jei stipri ir vieninga vokiečių tauta stos už tą reikalavimą. Mūsų grįžimas tėviškėn yra *visos* vokiečių tautos uždavinys".

Pasirinkę visą vokiečių visuomenę savo siekimų ir reikalavimų rėmėja ir talkininke, kokios reakcijos "landsmanšaftų" vadai susilaukia iš jos?

5. Vokiečių visuomenės reakcija

Pirmiausia — nesidomėjimo.

Metai iš metų pasikartoją tremtinių suvažiavimai ("Heimattreffen", "Tage der Heimat" ir t.t.), kasmet iškilmingai ir įspūdingai parengti tremtinių veiklos demonstravimai vietinių vokiečių mažai telankomi ar iš viso nebojami. Jei tuose parengimuose jų ir būna, tai toks faktas laikomas vertu iškelti tremtinių spaudoje. Nors demonstracijose dažniausiai atsilanko vyriausybių nariai ar kiti aukšti pareigūnai, kurie taria tremtiniams ir jų siekimams pritariančius žodžius, vietinė vokiečių spauda pro demonstracijas praeina tylomis arba neatkreipia joms siekiamojo dėmesio. "Vokiečių viešumoje, ypač spaudoje, mūsų problema visiškai nutylima ir mums kartais net patariama mūsų tėviškes visai nurašyti ("abschreiben")", pasiskundė Dr. L.Kather'is, Centrinės Vokiečių Tremtinių Sąjungos vadas ir federalinio parlamento narys, 1954.VII.3 d. Hanoveryje. Tas pats Kather'is jau spaudos konferencijos metu, 1954 m. lapkričio m., vokiečių visuomenę kaltino, kad joje "apie tremtinių teisę į tėviškę visai nebesą kalbama".

SPORTO PASAULIS

Redaguoja:
REDAKCINIS KOLEKTYVAS

Rankraščius siųsti: SPORTO PASAULIS
2536 W. 64th Street, Chicago, Ill. arba 2325 So. 11th St., Milwaukee, Wis.

Atsak. Redaktorius:
BR KETURAKIS

Antausis, rekordai, profesionalizmas...

Pasirodžius L. Enciklopedijos I-jam tomui, spaudoje buvo padaryta keletas priekaištų E. sporto skyr. redaktoriui p. A. Keturakiui dėl skyriaus redagavimo. Vėliau Naujienų "Sp. Pas." tilpo p. A. Keturakio "Paaiškinimas dėl Liet. Enciklopedijos sporto skyriaus trūkumų". Jame buvo paaiškinta LE Redakcijos bendras nusistatymas dėl žinomų sportininkų pavardžių, klubų ir t.t. Pasakyta taip pat, kad "tremtyje buvusieji spr. klubai bus minimi, rašant apie tremties sportą". Be to, patarta, jog "bendrai vertinant sporto skyrių reikia nepamiršti, kad čia yra bendroji enciklopedija, o ne sporto". Čia tenka pažymėti, kad tiek priekaištai, tiek į juos atsakymai buvo labai ramūs ir be "pasižnaibymų".

Kiek vėliau, pasirodant II-jam LE tomui, Drauge teko skaityti įdėtą pasikalbėjimą LE Redaktoriaus p. prof. Pr. Čepėno su Čikagoje leidžiamų dienraščių atstovais. Užklaustas dėl sudaryto E. Redakcijai spaudos atsiliepimų įspūdžio, p. Pr. Čepėnas, tarp kitko pareiškė, kad... "atsirado ir *prisidengėlių*, kurie kitus *išdidžiai niekina*, bet savo vardo ir darbų nedrįsta visuomenei parodyti. Tie, kurie *sulesinėja kokią smulkmeną ir dėl jos priekabiauja ar redakcijai priekaištauja* (kaip pav. mūsų jaunieji sportininkai), užmiršta sugaišti bent truputį laiko ir pavartyti bei pasitikrinti, kiek ir kokio masto sportininkų yra dedama iš viso į enciklopedijas". Toliau Jis sako: "...galima ir priekaištų ir pastabų ir pageidavimų pareikšti ir visa tai *redakcija priima dėmesin su malonumu*..." (visur m. pabr. - R. V.) atvirai kalbant, aukščiau pacituotom frazėm p. Čepėnas tikrai įrodė "malonumą", kurį sudarė mūsų priekaištai... Čia buvo lengvas antausis "jauniesiems ir belesinėjantiems" sportininkams. Apie pagiežą nutylime... Tačiau, kaip matome, ir po antausio, lygiai po 18 eilučių, neužmiršo pareikšti apie malonumą, kurį sudaro priekaištai ir pastabos! Po tokio p. Pr. Čepėno malonaus pareiškimo, niekas nedrįso daryti bet kokių iliuzijų į tolimesnį ir geresnį Enciklopedijos spr. skr. redagavimą. O kad tai yra faktas, įrodo keturi vėlesni LE tomai.

Štai keletas būdingų "smulkmenų". LE II tome, rašant apie bėgimus, pažymėta, kad 100 mtr. bėgimo Lietuvos rekordas priklauso V. Bakūnui — 11.0 sek. Tačiau taip pat yra pažymėta, kad Urbonas "yra nubėgęs 100 mtr. per 10.8 sek." Tad kodėl ne Urbonui, bet Bakūnui priklauso rekordas? Jeigu K. K. Rūmai Urbono pasekmės netvirtino kaip rekordo, tad ar buvo prasminga tą pasekmę išvis minėti? Nesinori tikėti, kad tai buvo daryta su tendencija. Ilguose nuotoliuose geriausiais pažymėti iš mūsiškių Vietrinas ir Šimanas. Kodėl užmirštas Tendys? Negi jis jokios rolės nevaidino?

P. A. Keturakis savo minėtame pareiškime pažymėjo, kad ...žinomų sportininkų pavardės bus minimos prie tos sporto šakos, kurioje tas ar kitas sportininkas yra pasiekęs geriausių rezultatų! Kodėl išimtis yra padaryta pav. latvių čiuožikui Alfons Berzinš'ui (II t. 440 psl.)? Charakteringa, kad nepažymėta kokiame čiuožime A. Berzinš yra laimėjęs 1939 Rygoje Europos meisterio vardą! Išvis, nežinia ar dailajame ar greitajame? Ten pat rašoma, kad jis laimėjęs "Helsinkiuose II vietą pasaulinėse *rungtynėse*" (mano pabraukta — R. V.)". Kokiose? Dailiojo ar greitojo? Ir kyla klausimas ar pasaulinėse rungtynėse ar pirmenybėse? Ar nešlubuojama net pačioje sportinėje terminologijoje, nekalbant apie žinių trūkumą? Iki šiol mes žinojome visokių sp. šakų pasaulines pirmenybes, bet ne rungtynes...

Kokiais sumetimais išimtis padaryta beisbolo žaidėjui Joseph Di Maggio? Jeigu jau redaktorius nusprendė, kad tokios "garsenybės" paminėjimas yra būtinas, tad ar negalėjo šis profesionalas tilpti prie žodžio "Beisbolas"? Ir ar verta minėti tokį sportininką, kuris pralobo iš sporto ir kurio sportinės veiklos pagrinde buvo pinigas? Geriau būtų padaryta, jog lituanistikos kelioms eilutėms būtų buvę palikta vietos daugiau. Ar Di Maggio gali būti pavyzdžiu mūsų jaunimui? Nebent kaip sportinę idėją pakasti po pinigu.

Atsiranda ir naujų lietuvių! Štai LE III t. rašant apie boksą, minimas ir pristatomas kaip lietuvis, pereitais metais šiek tiek pradėjęs kilti ir šiemet jau pusiau nutilęs amerikietis Charles Norkus. Sunku pasakyti, ko siekiama pristatant Charles Norkų lietuviu, jeigu jis pats ir radijo ir televizijos sporto komentatoriai bei pranešėjai jį pristato kaip sūnų airio tėvo ir motinos olandės! Tikrai keista! Jis visuomet dar ir ant savo apsiausto didžiausiomis raidėmis save pasižymėjęs "Murphy". Tikras lietuvis! Nevisuomet pavardė gali nustatyti kilmę. Vieną kartą turime nustoti sirgę šia menkystės liga ir graibstymu svetimų dievų!

V-to tomo 157 psl. kalbama apie DP sportininkus. Pažymėta, kad "organizuota sporto darbuotojų veikla pradėta 1946 m. sudarius liet. tremtinių fiz. auklėjimo ir sporto komitetą". Nepažymėta tačiau, kad iš to Komiteto veiklos tiek tematėme, kad po vienerių metų pareiškė nebeegzistuojąs! Tai visa veikla! Toliau ten pat rašoma, kad "...per 5 metus buvo pasiekti keturi nauji Lietuvos rekordai" — l. atletikoje. Kokie? Mes dar nežinome nei vieno! Kokiose disciplinose? Mes žinome apie pasekmes, bet ne apie rekordus! O juk tarp geriausios pasekmės ir rekordo yra didelis skirtumas!!.. Rekordais juk nelabai švaistomasi. Ar čia nėra analogija kaip tarp Bakūno ir Urbono pasekmių? Ten pat pažymėta, kad "lietuviai sportininkai pasižymėjo ir Prancūzijoje". Kokie sportininkai? Kokiose šakose? — Bokse, dviračių lenktynėse, plaukyme, krepšinyje?

Rašant V-me tome apie diską, pažymėta, kad Lietuvos rekordas priklausė St. Šačkui, numetusiam 42.37 m. ir toliau sakoma, kad "1949 m. Münchene Z. Puzinauskas numetė 46.10 mtr." Tad jeigu jau tikėti, kad buvo pasiekti 4 nauji rekordai tremtyje, tad kodėl jau taip tik lakoniškai pažymėta, jog Puzinauskas tik "numetė" 46.10 m.? Ar ši pasekmė neprikluaso prie tų "4 rekordų"? Kam prieštarauti sau ir klaidinti nepatyrusį skaitytoją? Enciklopedinėse žiniose ne to ieškome.

Išvis, yra įdomu, kada bus rašoma apie tremties sportą. Mat, rašant apie DP sportininkus, buvo, kaip matosi, užsimota plačiau rašyti, kadangi bendrais bruožais arba net keliais žodžiais paliesta kiekviena sporto šaka. O p. A. Keturakis, kaip prisimename, savo paaiškinime rado net reikalą paminėti, kad "tremtyje buvusieji spr. klubai bus minimi, rašant apie tremties sportą". Tad mums ir neaišku, ar jau buvo DP skyriuje rašyta apie tremties sportą ar dar tik bus. Jeigu buvo, tai pasigendame elementariausių žinių. Jeigu dar tik bus rašoma raidėje T, tad kam be reikalo reikės suminėti ir tai, kas buvo jau rašyta DP sportininkus minint? O be šių žinių negalima apsieiti. Tiesa, visai DP sportinei veiklai sutalpinti užteko 23 eilučių, o šachmatininkams skirta atskira pastraipa net 10 eilučių! Ar jie daugiau pasiekė, negu kurioje kitoje sporto šakoje? Neatrodo. O gal dėl to paskirai, kad jie nepriskiriami prie sportininkų?

Štai kokias žinias randame apie sportą L. Enciklopedijoje. Ir tai daug nesigilinant! Ir ar kam patinka ar ne, bet reikia konstatuoti, jog sporto skyrius Enciklopedijoje yra pats liūdniausias. Jis redaguojamas be patyrimo, be reikiamo plano ir su didžiausia stoka žinių tiek iš praeities, tiek iš dabarties. Jeigu E. Redakcija sportui skyrė vietos, jis, mūsų manymu, privalo būti žmoniškai ir redaguojamas. Pasitaikančios tikslios žinios bei apibrėžimai, deja, neatsveria blogųjų.

R. Valaitis

Mūsų pirmajai bendradarbei poniai Liucijai Grigaliūnaitei-Lazauskienei ir jos šeimynėlei, jos mielam tėveliui mirus, reiškiame gilią užuojautą.

Sporto Pasaulio Redakcijos kolektyvas

Simpatingieji Estijos sportininkai

Estų tautos sportininkų bendravimas su lietuviais visą laiką buvo ypatingai šiltas ir randąs gražų atgarsį, todėl nenuostabu, kad ir tremties sąlygose šis kooperavimas įgavo artimą ryšį. Malonu mums prisiminti ir išgirsti apie jų naujų jėgų iškilimą.

Štai neseniai pasiekė žinutė, kad Estijos tarpmiestinėse lengvosios atl. varžybose Talinas-Tartu, kurios skaitomos sporto tvirtovėmis visame Pabaltijo rajone, iškėlė keletą naujų pasaulinės klasės sportininkų, kurių paskirų rungčių duomenis ir patiekiame.

Žinome garsųjį senesnės kartos atstovą ieties metime Gustav Sule 75.93 m., dar vis pirmos pasaulio dešimtukės sąstate, bet per šias p-bes ypatingu rezultatu prasimušė Charles Wallmann. Jo rezultatas 77.90 m. po lenko Sidlo (79.30) šiuo metu antras Europoje ir 4-tas pasauly.

Ietininkas Wallmann 1950 pasiekė 60.24 m., 1951 m. — 64.69 m., 1952 m. 69.34 m. 1953 ir 1954 m. nepajėgė prasimušti į Sov. S-gos dešimtuką, bet už tai šiemetiniai daviniai vainikuoja sportinio pasiruošimo veiklą. Visi trys metimai, visi per 75 m., kas įrodo pastovumą. Turint dėmesy, kad W. yra vos tik per 20-tį metų perkopęs, drąsiai galime teigti, kad jo duomenys dar gerės.

Rutulio stūmime pasirodo F. Pirts, kuriam pirmukart pavyksta nustumti į šešėlį savo patyrusius favoritus kaip Heino Lipp ir H. Heinaste. Jo rezultatas 16.79 m. garantuoja kelią į 17 m. lauką, kur tik 3 europiečiai yra tą liniją permetę. 1951 m. jo vieta buvo visai nežymi ir 14.30 m. grupavo į "nelaimingąjį" 13-tą Sov. S-gos lentelėje, 1952 m. 15.18, sekančiais 15.77 m. ir jau 1954 m. įsirita 16.20!

Šalia gražaus rutulininko debiuto pagerina ir Estijos disko rekordą sviesdamas 52.98 m.

Štai estukės vispusiškumo egzaminas aikštėje! Tai tvirtoji ir gerai pasiruošusi L. Maremaa sviedžia diską 48.71 m., meta ietį 43.76 m. ir stumia rutulį 14.10. Jos sesuo šuoly į tolį — 5.67.

Šuoly su kartimi Kutman ir Tilman perlipo lygiai po 4 m. Teedmaa 100 m. — 10.9 ir 1500 Parnaekivi 3:59.4 min.

Su tokiu lygiu ir negausumu pačių estų, tenka pripažinti jiems didžiausio sportiškumo respektą, kurio daviniai labai greit įgrupuojami į pasaulinių lentelių diagramas, bet su estiška pavarde ir pagarba pačiai Estijai. Pasekime mūsų kaimynus sportiniu uolumu ir čia būdami bent dalimi prisidėkime prie sportinių duomenų kėlimo.

Tarpmiestines p-bes laimėjo Tallinnas 179:170 tšk.

VARŽYBŲ LAUKE

Lenkų žymusis ilgesnių nuotolių bėgikas J. Chromik 3000 m. prabėgo nauju Lenkijai rekordu — 8:04.6 min.

* * *

Baku mieste sovietų sprintas Konovalov 100 m. praskuto per 10.4 sek. Šiuo metu Europoje geriausias laikas.

* * *

Italas Giulio Chiesa jau šiais metais antru kartu pagerino šuoly su kartimi Italijos rek. pasekme — 4.30 m.

* * *

Japonų Marathono p-bėse Kurao Hirochima pagerina Kitei Son laiką per 12 sek. ir šį nuotolį praeina gražiu 2:26:32 laiku. K. Son (2:26:44) pasekmė išsilaikė net 20 metų, t.y. nuo 1935.

* * *

Stebėtino dešimtkovininko Bob Mathias 10-kovos pasaulinis rekordas 7887 tšk. neseniai buvo jo tautiečio Refer Johnson pagerintas į 7983 tšk. Iš paskirų pasekmių teko sužinoti 100 m. — 10.5 ir šuolis į tolį 7.61 m. JAV sportiniai šaltiniai yra neišsemiami, bent prie dabartinių sąlygų, ypač lengvojoj atletikoj.

* * *

Latvis (Minnesotos steito aukšt. mokykl. mokinys) Janis Šteinbergs numetė diską 43.76 ir nustūmė rutulį 14.28.

Už sportinį pažangumą ir gerą mokymąsi gavo tris pasiūlymus stipendijai. Mūsų tarpe tokių lyg ir nesigirdi (turim dėmesy sportinį lygį).

* * *

Europos Davis Cup pusiaubaigminėse lauko teniso rungtynėse Italija sausai (5:0) parklupdo Angliją, o švedai laimi prieš Chilę.

* * *

Europos krepšinio pirmenybių meisterio vardą iškovojo Vengrija. 2 v. atiteko čekams, 3-ji rūsams, 4-ji bulgarams, 5-ji lenkams.

Plačiau apie visų p-bių eigą informuosime sekantį kartą.

Vyrai gali pasirinkti tarnybą

— Primenu visiems jauniems vyrams, kad High School baigusieji gali pasirinkti vieną iš 87 techninių mokyklų pirma, negu jie bus prisaikdinti karo tarnybai, — pareiškė Master Sergeant Anthony Bujanowski, kuris vadovauja Armijos ir Aviacijos Rekrutavimo Įstaigai, esančiai 1831 Blue Island Avenue.

Rekrutavimo Įstaiga dabar yra atdara pirmadienio ir ketvirtadienio vakarais iki 9:30 P. M., kad dirbantieji arba kitais dalykais užimti jaunuoliai galėtų į ją užeiti ir pasiteirauti. Informacijų taip pat galima gauti jei patelefonuosite TA 9-2242.

JONAS GRADINSKAS
Televizijos, Radio, Patefonų Taisymas
"PASKAMBINKIT PRIEŠPIET — ATVAŽIUOSIM POPIET"
J. G. Television, 944 W. 35th Place
Telefonas FRontier 6-1998
Pas lietuvį — ir geriau ir pigiau!

DAnube 6-6887
DAINA TELEVISION
PARDAVIMAS-TAISYMAS
3130 S. HALSTED

—Girkšt-pakšt ant lentos
Kibur-vibur ant tvoros.—Kas?
Atsakymas "Mįslių knygoje".
Kaina $1.00. Naujienose.

ŠPOSAI • PRYZAI • SIURPRYZAI

POLKOS ŠVENTĖ IR KARNAVALAS

LIETUVIŲ DIENOS

Sekmadienį, liepos 24, ketvirtadienį, liepos 28, sekmadienį, liepos 31.

Kasdien ir kas vakarą nuo 6 val. iki 2 val. ryto. Galima pamatyti ir padaryti šimtus išdaigų. Visų tautybių šokių grupės, kasnakt kitokios. Kvapą užimantieji oro akrobatikos numeriai, laisvi šokiai, grojant visų tautybių kapeloms.

EDDIE WOJEIK, CHESTER NIEWIDOK, JOE KOVICH, LIL WALLY, AMPOL-AIRES, WESALY STAS, EDDIE KUTTS, JOHNNY BAMBA, HARMONY KINGS, JOE PAT

Daug pasivažinėjimų ir pasilinksminimų. Tai yra festivalis, cirkas, karnavalas, bazaras — viskas kartu. Įėjimas nemokamas. Daug vietos automobiliams pastatyti.

Liepos 17, 24 ir 31 tiesioginis televizijos programų demonstravimas per WGN-TV.

1:05, 4:30 ir 8:30 po pietų kasdien tiesioginis radijo programų perdavimas per WOPA. Kasdien šis tas naujo.

UŽEIK KIEKVIENĄ DIENĄ.

VISI PASIVAŽINĖJIMAI VELTUI NUO 6 IKI 7 VAL. VAK.

POLKOS ŠVENTĖ IR KARNAVALAS
51st ir Cicero Avenue

Pelnas iš šių pramogų skiriamas namui nupirkti aklajam Karo Veteranui Joseph Goldyn, gyv. 6740 S. Lawndale Ave.

deering SUPER AIR CONDITIONER

ORO VĖSINTUVAI KAMBARIAMS

Automatiškai reguliuojamas termostatu — $40.00 — $80.00 pigesnis už kitus — 5 metams garantija — Apie 50% mažesnis už kitus — Instaliuojame veltui.

Taip pat čia galite gauti geriausių firmų televizijas, radijus, fonografus ir 1955 didžiausią sensaciją—REGENCY kišeninį radiją, kuris dirba be lempų.

Instalacijos ir taisymo darbus atliekame greitai ir sąžiningai.

FRANK'S TV & RADIO
SALES AND SERVICE
PRANAS KERŠIS ir PAULIUS ENDZELIS
748 WEST 33rd STREET — CAlumet 5-7252

GARSINKITĖS "NAUJIENOSE"

The horizon was never brighter!

SAFE AS AMERICA — U.S. SAVINGS BONDS

THE FUTURE is the province of young people—a place where their greatest joys and victories are waiting.

This month especially you'll notice a certain eagerness around you—in the young men and women graduating from high schools and colleges all over the country. You can tell who they are, for their eyes reflect a bright horizon.

So what gift could be more appropriate for a young person looking into the future than an investment in the future—a United States Savings Bond?

Bonds pay good interest—3% compounded semiannually when held to maturity. And they teach a valuable lesson about the benefits of a wise investment.

Furthermore, with their interest-earning period now extended to a full 19 years and 8 months, Bonds can return $1.80 for each $1.00 originally invested.

So give your favorite graduate a start towards a more secure future. Invest in a U. S. Savings Bond in his or her name.

Want your interest paid as current income? Invest in 3% Series H

U. S. Government Series H Bonds, in denominations of $500 to $10,000, are redeemable at par after 6 months and on one month's written notice. Mature in 9 years, 8 months and pay an average 3% per annum if held to maturity. Interest paid semiannually by Treasury check. Available through any bank.

The U. S. Government does not pay for this advertising. The Treasury Department thanks, for their patriotic donation, the Advertising Council and

NAUJIENOS
1739 So. Halsted Street Chicago 8, Illinois

Lietuvos karo istorijos reikalu

Laikas nesulaikomai bėga praeitin. Miršta vienas po kito mūsų karo veteranai. Kiekviena praleista diena nešasi užmirštin mūsų kariuomenės nuveiktus darbus. O juk mūsų kariuomenė pasižymėjo garbingais žygiais — kovomis, kovodama su daug galingesniais "kaimynais". Visa tai turėtų būti užfiksuota ir palikta ateities kartoms. Tegul jos skaitys ir žinos, kad visą laiką Lietuvis kovojo, kovoja ir ateityje turi kovoti už mūsų tėvynės — Lietuvos laisvę ir nepriklausomybę.

Nutarimas

Lietuvių Sąjunga "Ramovė" šiuo klausimu išleido šio turinio bendraraštį.

I. Lietuvių Sąjungos "Ramovė" skyrių atstovų suvažiavimas, įvykęs 1954 m. gegužės 30 d. Chicagoje, priėmė Lietuvos karo istorijos reikalu sekančią rezoliuciją: Lietuvių Sąjungos "Ramovė" skyrių atstovų suvažiavimas, įvykęs 1954 m. gegužės 30 d. Chicagoje, pilnai pritardamas sumanymui išleisti Lietuvos karo istorijos populiarų veikalą, įpareigoja Lietuvių Sąjungos "Ramovės" Centro Valdybą suburti prie šio sumanymo realizavimo visus pajėgius plunksną vartoti ramovėnus, mūsų istorikus ir kitus reikalingus bendradarbius. Kviečia visus ramovėnus aktingai prisidėti prie darbo, rašyti atsiminimus ir rinkti tremtyje esančią įvairią medžiagą apie msūų nepriklausomybės kovas, mūsų kariuomenę ir šaulių sąjungą.

II. Lietuvių Sąjungos "Ramovė" Centro Valdyba 1955 m. vasario 27 d. savo posėdyje svarstė Lietuvos karo istorijos veikalo klausimą ir priėjo šias išvadas:

1. Veikalo idėja. Iškelti ir nušviesti senovės ir atgimusios Lietuvos karinius žygius už tautos laisvę ir nepriklausomybę. Būdingos lietuvio kario savybės: tėvynės meilė, tolerancija, narsumas, ištvermė ir pasiaukojimas ypatingai iškeliamos ir patriotinėj šviesoj pabrėžiamos.

2. Veikalo paskirtis. Veikalas skiriamas plačiajai lietuvių visuomenei, kad iš didingos tautos praeities semtųsi sau stiprybės ir ryžto dirbti ir kovoti dėl Lietuvos laisvės, garbės ir gerovės.

3. Veikalo paruošimo — išleidimo darbams organizuoti, tvarkyti ir vykdyti sudaroma prie Centro Valdybos komisija iš: Antano Rėklaičio, Kazio Ališausko ir Alekso Siliūno.

4. Centro valdyba, komisija ar atskiri asmenys šio darbo esamose sąlygose patys vieni negalės įvykdyti. Visų skyrių ir visų ramovėnų bendra talka būtina. Garbės ir pareigos jausmas mus visus įpareigoja darbu ir auka prisidėti prie šio veikalo paruošimo.

5. Mus, karius, niekas neatpalaidavo nuo duotos priesaikos: ginti savo Tėvynę nuo įvairių priešų, nesigalint ir savo gyvybės. Šiuo metu neturėdami galimybės su ginklu kovoti dėl Tėvų žemės išlaisvinimo, įamžinkime savo atsidavimą, savo meilę Tėvynei — Lietuvai, išleisdami šį užsibrėžtą karo istorijos veikalą. Tuo atliksime savo pavergtai Tėvynei naudingą darbą, o būsimos kartos mūsų šias pastangas įvertins.

Kas renkama

III. Nurodymai medžiagos telkimo reikalu.

1. Skyrių Valdybų darbas:

a) organizuoja savo rajonuose istorinės medžiagos ir dokumentų rinkimą;

b) ragina savo skyriaus narius rašyti atsiminimus;

c) visą surinktą medžiagą persiunčia į Pasaulio Lietuvių Archyvą šiuo adresu: Pasaulio Lietuvių Archyvas, K. Istorijai, 2601 W. Marquette Rd., Chicago 29, Ill.

2. Ramovėnų talka:

UNITED PRESS-NAUJIENŲ Photo

Prezidentas Eisenhower Ženevos krautuvėje renkasi žaislus savo anūkams.

a) visi ramovėnai pagal išgales talkininkauja savo skyrių valdyboms medžiagos rinkimo darbe;

b) kiekvienas ramovėnas, turįs prisiminimų iš Neprikalusomybės kovų laikotarpio, savisaugos batalionų, vietinės rinktinės laikų ir iš partizanų veiklos okupacijų metais, juos aprašo ir persiunčia Pasaulio Lietuvių Archyvan, nurodytu 1 p. adresu;

c) rašantieji atsiminimus neturi baimintis, kad jų medžiaga gali patekti į nepatikimas rankas ar bus nelaiku viešai paskelbta. Viskas bus saugojama ir skelbiama tik tas, kas negalės pakenkti atsiminimus rašantiems arba kitiems.

3. Telktina medžiaga

a) Mūsų žinynas, b) Karo Archyvas, c) "Karys", d) Kario kalendoriai įvairių metų, e) Štabų žinynas, f) Atskirų kar. dalių periodiniai leidiniai, g) Karo Mokslo Skyriaus leidiniai, turį sąryšio su karo istorija, h) brošiūros ir spausdiniai, liečią Lietuvos partizanų veiksmus vokiečių ir bolševikų okupacijų metu, i) lietuviškos knygos, žurnalai, brošiūros, liečiančios Lietuvių tautos žygius senovėje ir atgimusios Lietuvos laikotarpyje, k) lenkų, vokiečių, rusų bei kitų tautų atitinkama literatūra, l) atskirų asmenų atsiminimai iš Nepriklausomybės kovų ir okupacijų laikotarpių, m) žemėlapiai, fotografijos ir schemos, turinčios karinės—istorinės reikšmės, n) kita istorinės reikšmės medžiaga, čia nepaminėta, bet panaudotina ruošiamam veikalui.

Šaltiniai ir jų panaudojimas

4. Medžiagos šaltiniai

a) Lietuvos atstovybės ir konsulatai, Lietuvių parapijų klebonijos, lietuvių vienuolynai, lietuvių mokyklos, lietuvių kultūrinės bei biznio organizacijos, atskiri asmenys;

b) vertingos medžiagos galima rasti ir krašto vietiniuose kultūros centruose, archyvuose, knygynuose bei bibliotekose. Čia rasta naudinga medžiaga nebus lengvai gaunama. Negalint jos įsigyti, reikėtų ją tik pasižymėti ir pranešti jos pavadinimą ir kur yra Centro Valdybos sekretoriui A. Rėklaičiui. Ta medžiaga bus stengiamasi pasinaudoti, ją paskolinant arba pasiunčiant ten asmenį, kad vietoje ją pasinaudotų.

5. Iš principo visa medžiaga paskolinama Centro Valdybai. Ją pasinaudojus, savininkui grąžinama. Jei savininkas norėtų ją dovanoti ar parduoti, tai siunčiant tas turi būti pažymėta, nurodant knygos (medžiagos) kainą pardavimo atveju.

6. Dovanota ar nupirkta knyga-medžiaga bus perduota sąjungos bibliotekai, kuri numatoma steigti prie Centro Valdybos.

7. Prie kiekvienos siunčiamos knygos, atsiminimų sąsiuvinio, žemėlapio, fotografijos ir t. t. priklijuojamas atskiras lapelis, ant kurio turi būti užrašytas savininko vardas, pavardė ir adresas.

IV. Baigiamasis skyrius.

1. Pasaulio Lietuvių Archyvas yra viena iš patogiausių ir saugiausių vietų telkti renkamajai medžiagai. Archyvo vadovybė mielai sutiko archyvo patalpose paskirti dalį savo spintų renkamai medžiagai sukrauti. Čia surinkta medžiaga bus Centro Valdybos žinioje. Ją tvarkyti ir naudotis yra labai palankios sąlygos. Privačiame bute, jei jis ir būtų surastas, visų tų pirmenybių ir sąlygų nebūtų.

2. Medžiagą prašoma rinkti ir siųsti nedelsiant. Ją gaunant, teks tvarkyti ir rūšiuoti, o jau ateinančiais metais prasidės medžiagos studijavimas ir veikalo rašymas.

3. Centro Valdyba buvo painformuota, kad Lietuvių Karių-Kūrėjų-Savanorių Sąjunga visokeriopai rems ramovėnų pastangas išleisti Lietuvos karo istorijos veikalą.

4. Skyrių Valdybos ir ramovėnai prašomi siųsti Centro Valdybos sekretoriui ir Kultūros Reikalų vadovui A. Rėklaičiui šiuo adresu: Mr. A. Rėklaitis, 6643 So. Maplewood Ave., Chicago 29, Ill.

S. J.

"NAUJIENAS" SKAITO VISŲ SROVIŲ ŽMONĖS: DARBININKAI, MOKSLININKAI, VALSTYBININKAI, DVASININKAI, PROFESIONALAI IR BIZNIERIAI. JIE ŽINO, KAD NAUJIENOS PADUODA TEISINGIAUSIAS ŽINIAS IR GERIAUSIUS RAŠTUS.

Waterbury, Conn.

Didelė sukaktuvinė "Ventos" gegužinė

Kaip kiekvienos kultūringos tautos nariai, taip ir lietuviai gerai supranta susiorganizavimo reikšmę. Ypatingai svarbu ir būtina būti susiorganizavus gyvenant emigracijoje — tarpe kitų tautų žmonių, kur mes lietuviai sudarome tik nežymią mažumą. Apei lietuvius niekas nieko nežinotų, mūsų atstovai negalėtų atlikti jokio svarbesnio darbo, jeigu būtumėm nesusiorganizavę. Dažnai būtumėm nustumti ir niekas mūsų neiklausytų.

Tai suprasdami mūsų pirmieji imigrantai Amerikoje, niekieno neraginami, ėmėsi steigti įvairias lietuviškas organizacijas, klubus ar draugijas, kurie dabar yra išaugę į svarbius junginius. Džiaugiamės savo organizuotumu, nes mūsų išrinkti atstovai atlieka didelius darbus Lietuvos naudai.

Šiais metais Waterburio ir apylinkių lietuviai mini tiek daug lietuvių ir Lietuvos gerovei nuveikusio Lietuvių Piliečių Politinio Klubo "Venta" (103 Green St.) 65 metų gyvavimo sukaktį. Tai vienas iš didžiausių ir turtingiausių lietuvių klubų apylinkėje. Po pirmojo pasaulinio karo, Lietuvai atgavus nepriklausomybę, klubas nemažai išpirko Lietuvai padėti bonų. Taipgi finansiškai rėmė Lietuvos Šaulių Sąjungą, siuntė savo atstovus kur buvo reikalinga, svarstant tik ką atsistačiusios Lietuvos reikalus. Klubas yra sušelpęs daug pavienių lietuvių senatvėje arba ligoje taigi visokeriopai remia kovą už Lietuvos išlaisvinimą.

Kad tinkamiau būtų galima paminėti 65 metų gyvavimo sukaktį, klubo nariai nutarė surengti didelę gegužinę-pikniką, į kurį yra kviečiami Hartfordo, Bridgeporto, New Haveno, New Britain, Ansonijos, Torringtono apylinkių lietuviškos organizacijos. Lietuvių Nepriklausomas klubas (48 Green St.) Waterburyje ir kt.

Piknikas įvyks liepos mėn. 31 d., Linden Parke, Union City, Conn. Kalbas pasakys žymūs kalbėtojai. Šokiams gros geras Rudaičio orkestras. Lietuvės šeimininkės paruoš skanius lietuviškus valgius. Veiks turtingas bufetas su gerais gėrimais. Prasidės 12 val. dieną ir tęsis iki 9 val. vakaro.

L. P. P. klubas nuoširdžiai kviečia visus lietuvius, senus ir naujus ateivius atsilankyti į sukaktuvinį klubo parengimą.

Parengimo Ruošimo Komisija

Penktadienio vakarais "ŠALTIMIERO RADIJO" transliuoja Jono Avelio muziką ir dainą, lygiai 8-tą val. vak., iš galingos 5,000-watts WGES, 1390-kc. Klausykite!

LALIO ŽODYNAS

yra standartinis Amerikos lietuvių žodynas. Geresnio anglų-lietuvių kalbų žodyno nėra. Nenumatoma, kad naujas žodynas greitu laiku būtų spausdinamas Todėl siūlome dabar įsigyti šį stipriai įrištą 1256 puslapių angliškai-lietuvišką ir lietuviškai angliską žodyną. Kaina—$14.00 Žodynas Jums bus išsiųstas, jei pasiųsite $14.00 čekį ar Money Orderį tokiu adresu:

NAUJIENOS
1739 So. Halsted Street
Chicago 8, Illinois

Pirmas toks veikalas mūsų literatūroje!

"Petras Širvokas Juozo Švaisto rankose pasirodo kaip nepaprastų nuotykių didvyris, kuriame susipina tikrovė ir pasaka. Tai vienas iš tų personažų, kuriems skirta atlikti visokų nuotykių ir stebuklingų žygių, kaip kokiam baronui Miunchauzenui. Šiuo atžvilgiu Juozo Švaisto pastanga yra nauja lietuvių literatūroje. Ji įsidėmėtina ir kitu atžvilgiu: ligi šiol neturėjome tokio stambaus ištiso grožinės prozos veikalo, nuausto iš mūsų pasakų".

Taip rašo kultūros žurnalo "Aidai" kritikas. Šią nepaprastai įdomią knygą dar galima įsigyti už tiktai $2.00 Naujienose, 1739 So. Halsted Street, Chicago 8, Ill. Paskubėkite!

SUSIRINKIMŲ IR PARENGIMŲ PRANEŠIMAI

Liet. Žagarės Klubo pusmetinis susirinkimas įvyks sekmadienį, liepos 24 d., 1 val. po pietų Vengeliausko svetainėje, 4500 So. Talman Ave. Maloniekite visi atsilankyti, nes yra daug reikalų aptarimui.—**J. Keturakis**, rašt.

RICHARD M. LUKAS
7011 So. Artesian Ave.
Namų tel.: GR 6-3238

Mirė 1955 m. liepos mėn. 20 d., 11:30 val. vakare, sulaukęs 29 metų amžiaus.

Gimęs Chicago, Ill.

Paliko nuliūdę: Tėveliai: Vladislovas ir Ona, 3 sesutės: Ieva, Stanislava ir Aleksandra Jonikas, jos vyras Jonas; brolis Mykolas, jo žmona Aldona ir jų šeimos; dėdė Pranciškus Lukas, dėdienė Ona Lukošius, puseserė Sophie Terry, dėdienė Marijona Gailiunas, jos vyras Jonas, du pusbroliai: Pranciškus ir Povilas Mikalauskai ir jų šeimos; krikšto tėvas Walter Norak ir kiti giminės, draugai bei pažįstami.

Priklausė Šv. Vardo Draugijai, Dariaus ir Girėno postui 271 American Legion ir LRKSA 163 kuopai.

Kūnas pašarvotas Stepono Lackawicz koplyčioje, 2424 W. 69th Street.

Šeštadienį, liepos mėn. 23 d., 8:30 val. ryte, kūnas bus lydimas iš koplyčios į Gimimo Panelės Šv. parapijos bažnyčią, o po gedulingų pamaldų bus laidojamas Šv. Kazimiero kapinėse.

Visi a. a. Richard M. Lukas giminės, draugai ir pažįstamieji nuoširdžiai kviečiami dalyvauti laidotuvėse ir suteikti jam paskutinį patarnavimą ir atsisveikinimą. Nuliūdę lieka:

Tėveliai, Sesutės, Brolis, Švogeris, Dėdės, Dėdienės, Pusbroliai, Pusseserė ir kiti Gim.

Laidotuvių direkt. Steponas Lackawicz. Tel.: RE 7-1213.

— Berankiai, bekojai lietuviai karo invalidai tremtyje laukia Tavo pagalbos. Aukok jiems!

Kviečiame visus kostumerius, draugus ir pažįstamus į

"LITUANICA CLUB"
4920 West 14th St., Ciceroje,

gimtadienį ir Onos dienos minėjimą š. m. liepos mėn. 22, 23, 24 d. d. (penkt., šeštad. ir sekmad.). Gros puiki muzika, bus įvairūs lietuviški užkandžiai ir šalti vietiniai bei importuoti gėrimai. Kviečia

TAD KAZIMIERAITIS ir
ONA MICKEVIČIUS.

Sutvarkykite Laiku Savo Automobilį
COMPLETE AUTO SERVICE
4542-44 SO. WESTERN AVENUE Tel.: CLiffside 4-0079

Sav. Stasys Dapkus, prityręs mechanikas turįs moderniausius įrengimus, gerai ir nebrangiai pataiso karoseriją ir nudažo taip pat sureguliuoja motorą, kad tau piau naudotų benziną ir alyvą. Jis šioje srity dirba nuo 1936 m., taip kad jo darbu būsite patenkinti. Namų tel.: WA 5-7580.

BUICK'AS

LIETUVIŠKAS

AUTOMOBILIS

PRADĖK TAUPYTI ŠIANDIEN, - TURĖSI RYTOJ!

TAIGI PRADĖK TAUPYTI ŠIOJE LIETUVIŠKOJE ĮSTAIGOJE.
Kiekvieno taupytojo indėliai yra apdrausti iki $10,000.00.

BRIGHTON SAVINGS and LOAN ASS'N.
4071 Archer Ave. Tel.: LAfayette 3-8248
(į vakarus nuo California Avenue)
CHARLES ZEKAS, Secretary
OFISO VALANDOS:
Pirmad., Antrad., Penktad. ir Šeštadieni 9:00 ryte iki 4:30 val. po pietų.
Trečiad. 9:00 ryto iki 12 val. dieną. Ketvirt. 9:30 ryte iki 8:00 val. vak.

GĖLININKAS
(PUTRAMENTAS)
Linksmumo arba liūdesio valandoje Gražiausios Gėlės ir Vainikai. Antkapių papuošimai ir sezoninės kapams gėlės.
ROY R. PETRO (Putramentas)
5519 So. Harlem Avenue
POrtsmouth 7-9020

LOVEIKIS
Siunčiam Gėles Telegramu į Visas Pasaulio Dalis
KVIETKININKAS
Gėles Vestuvėms, Banketams ir Pagrabams.
3316 So. Halsted St. YArds 7-7308

GUŽAUSKŲ
BEVERLY HILLS GĖLINYČIA
GĖLĖS VISOMS PROGOMS
2443 W. 63 ST.
Telef.: PR 8-0833 ir PR 8-0834

URBA
Gėlės Mylintiems, Vestuvėms, Banketams, Laidotuvėms, Papuošimams
GĖLININKAS
4180 ARCHER AVENUE
Tel.: LA 3-5800 arba LA 3-5870

A. PETKUS
LAIDOTUVIŲ DIREKTORIUS
6812 So. Western Avenue
1410 South 50th Avenue
CICERO, ILLINOIS
TELEFONAI:
GRovehill 6-2345-6 • TOwnhall 3-2109
KOPLYČIOS VISOSE MIESTO DALYSE

John F. Eudeikis
LAIDOTUVIŲ DIREKTORIUS
Seniausia ir Didžiausia Laidojimo Įstaiga
AMBULANCE DIENĄ IR NAKTĮ
4605-07 So. Hermitage Avenue
Tel.: YArds 7-1741—1742 ir LAfayette 3-9851
★
4330-34 So. California Avenue
Telefonas: LAfayette 3-0440
Mūsų radio programos šeštadieniais 9:15 ryto iš WGES, 1390 kil.
MODERNIŠKOS AIR-CONDITIONED KOPLYČIOS

Steponas C. Lackawicz
LAIDOTUVIŲ DIREKTORIUS
TRYS KOPLYČIOS
2424 WEST 69th STREET REpublic 7-1213
2314 WEST 23rd PLACE VIrginia 7-6672
10756 S. MICHIGAN AVE. PUllman 5-1270

LIŪDESIO VALANDOJE ŠAUKITE
MAŽEIKA & EVANS
LAIDOTUVIŲ DIREKTORIAI
3 ATSKIROS VĖSINAMOS KOPLYČIOS
6845 S. Western Ave. RE 7-8600-8601
Gyvenantiem kitose miesto dalyse gausim koplyčią arčiau jūsų namų.

NARIAI Chicagos Lietuvių Laidotuvių Direktorių Asociacijos
AMBULANCE PATARNAVIMAS DIENĄ IR NAKTĮ.
★
TURIME KOPLYČIAS VISOSE MIESTO DALYSE.

P. J. RIDIKAS
3354 S. HALSTED STREET Phone: YArds 7-1911

LEONARD BUKAUSKAS
10821 S. MICHIGAN AVE. Phone: COmmodore 4-2228

VASAITIS - BUTKUS
1446 S. 50th AVE., Cicero, Ill. Phone: OLympic 2-1003

ANTANAS M. PHILLIPS
3307 LITUANICA AVENUE Phone: YArds 7-3401

PETRAS P. GURSKIS
659 WEST 18th STREET Phone: SEeley 3-5711

ALFRED VANCE
177 WOODSIDE RD., Riverside, Ill. Tel.: OL 2-5245

PETRAS BIELIŪNAS
4348 S. CALIFORNIA AVE. Phone: LAfayette 3-3572

GEORGE F. RUDMIN
3319 S. LITUANICA AVE. Tel.: YArds 7-1138-1139

KALBOS DALYKAI

REDAGUOJA
DR. P. JONIKAS

Retesni žodžiai

Gyvenančių už gimtojo krašto ribų žmonių kalba blanksta. Gerokai blanki ir mūsų laikraštinė kalba. Taip yra dėl įvairių priežasčių; viena tų priežasčių yra tolydinis pamiršimas retesnių, kartais gyvesnių ir įmantresnių, subtilesnių žodžių, jų formų ir reikšmių.

Manydamas, kad nevienam bus naudinga savo kalbai praturtinti, čia duodu tokių žodžių pluoštelį, parankiojęs iš žodynų.

abišalė — duonos riekė, atriekta per visą ar pusę kepalo
abúoja — įkyrus žmogus
agnùs — smarkus, judrus, apsukrus žmogus (ar gyvulys); piktas
aguonójas — aguonos stiebas
aikštis — užgaida, užsispyrimas, kaprizas
aitrà — karštis; kartumas, kartėlis
aižùs — lengvai aižomas
akilandùs — kuris lenda į akis, landus
akimojis — akimirka; darymas ko iš akies
akistata — liudytojų ar nukentėjusio su kaltininku sustatymas akis į akį, norint patikrinti parodymus
akivaras — balos, ežero, ledo akis; klampi vieta, klampynė
aklinėti — tamsoje ko ieškoti; žaisti užrištomis akimis
aliái — iki, ligi: *aliai vieno visi išsivaikšiojo*
ámžininkas — to pat amžiaus, to pat laiko žmogus; kas ilgai gyvena
anýta — vyro motina
antrãgimis — antras gimęs vaikas
añtralakis — antras bičių spiečius
añtrankis — ant rankos riešo dėvimas papuošalas; rankos apsauga, šarvas
añtrininkas — antros, menkesnės rūšies, vertės daiktas; padėjėjas; dublikatas
añtviršis — kas duodama viršaus; antpilas
ãpdagas — nuo apdegimo susidariusi žaizda
apdùjėlis — pamišėlis, pakvaišėlis
ãpgamas — įgimta kūno žymė; apsigimimas, išvaizda
apgeřbti — apvalyti, aptvarkyti; slaugyti, prižiūrėti; apvilkti, aptaisyti
apýlanka — aplenkta, praleista ką darant vieta; aplenkimas, vingis
apýbraiža — kraštutinės linijos, kontūrai; nedidėlis literatūrinis kūrinys, trumpas ko nors aprašymas
ãplankalas — viršeliai raštams, dokumentams sudėti; luobai (aplankas)
aplúokas — aptvaras prie namų gyvuliams ganyti; kluonas, žardis
ãpvadas — apvedimas, apsiuvimas, apylanka; miesto, pilies tvora, siena
arklėnas — vidutinis arklys; asilo ir kumelės mišinys
ašvà — kumelė (pasenęs žodis)
ašvienis — stiprus darbinis arklys (pasenęs žodis)
atlaikà — likusi dalis, liekana
ãtminas — daiktas, susijęs su kuriais nors atminimais; suvenyras; atminimas (mįslės)
avìdvakas — menkos nuovokos, neapsukrus žmogus, vėpla
avýnas — motinos brolis, dėdė (pasenęs žodis)

M. S.

DIDELIS VASARINIS IŠPARDAVIMAS
GAUTAS DIDELIS KIEKIS NAUJŲ VASARINIŲ
RŪBŲ ir BALTINIŲ, vyrams, moterims, vaikams ir namų reikalams, kaip tai: paklodžių, užvalkalų, rankšluosčių ir kt.
SUMAŽINTOMIS KAINOMIS PIRKSITE LIETUVIŠKOJE
JOSEPH'S DRY GOODS STORE
3218 SO. HALSTED ST., CHICAGO 8, ILLINOIS

Mes mokame 3½%
MIDLAND Savings and Loan Association
INSURED
PER 40 METŲ VISŲ LIETUVIŠKŲ KOLONIJŲ SAUGIAUSIA IR PELNINGIAUSIA TAUPYMO BENDROVĖ
4038 Archer Avenue Tel. LA3-6719
AUGUST SALDUKAS Prezidentas

MOVING APDRAUSTAS PERKRAUSTYMAS MOVING
IS TOLI IR ARTI
(Nauji dideli trokai - Naujausi kraustymo įrankiai
Ilgų metų patyrimas - Pigus ir sąžiningas patarnavimas)
JUOZAS NAUJOKAITIS
2022 W. 69 St. Chicago 36, Ill. Tel. WAlbrook 5-9209

Lietuvių Taupymo ir Skolinimo Bendrovių Lygos Nariai
kuriose kiekvieno santaupos yra apdraustos iki $10,000.00, o namų paskolos duodamos lengvomis sąlygomis.

CHICAGO SAVINGS & LOAN ASSN.
6234 SOUTH WESTERN AVE. CHICAGO 36, ILLINOIS
CRANE SAVINGS & LOAN ASSN.
2555 WEST 47th STREET CHICAGO 32, ILLINOIS
DISTRICT SAVINGS & LOAN ASSN.
3430 SOUTH HALSTED STREET CHICAGO 8, ILLINOIS
ST. ANTHONY SAVINGS & LOAN ASSN.
1447 SOUTH 49th COURT CICERO 50, ILLINOIS
UNIVERSAL SAVINGS & LOAN ASSN.
1800 SOUTH HALSTED STREET CHICAGO 8, ILLINOIS

GARSINKITĖS NAUJIENOSE

UNITED PRESS-NAUJIENŲ Photo

Tariasi "viršunių" susitikime. — JAV valstybės sekretorius John Foster Dulles (kairėje), tariasi su JAV ambasadorium Rusijai Charles Bohlen, kai prezidentas Eisenhower ir jo patarėjas, Douglas MacArthur II (dešinėje), besiklausosi diskusijų. Prez. Eisenhoweris, sesijai prasidedant, pasakė atidaromąją kalbą, ragindamas įnešti "naujos dvasios" Rytų-Vakarų santykiuose.

Užjaučia slovakus dėl Černako nužudymo

Kokių prieš egzilų politikus imamasi terorinių priemonių, gerai parodo kad ir Slovakų Tarybos pirmininko Matušo Černako nužudymas Muenchene. Sprosios pragaro mašinos buvo užmušti 3 žmonės ir apie 20 sužeistų. Černakas yra buvęs Tiso vyriausybės švietimo ministeris ir Laisvosios Europos siųstuvo bendradarbis. Muenchene jis leido laikraštį "Slobodné Slovensko" (Laisvoji Slovakija), kovojusi dėl laisvosios Slovakijos valstybės atstatymo.

Š. m. birželio 17 d. Bratislavoj buvo baigta byla "prieš slovakų separatistus", kur vienas slovakas buvo pasmerktas mirti, o visa eilė kitų — kalėti ligi gyvos galvos. Byloj buvo smarkiai apkaltintas ir Černakas. Buv. Slovakijos užs. reik. min. Durčanskis per pasikalbėjimą su vokiečių telegramų agentūros DPA atstovu pareiškė, kad neseniai toj pačioj Bratislavoj per slaptą posėdį Černakas ir keletas kitų slovakų veikėjų užsienyje buvo pasmerkti mirti už akių. Neabejojama, kad Černakas yra kritęs komunistinio teroro auka. Jam, kaip vokiečių draugui, pareiškė savo pagarbą visa eilė vokiečių veikėjų, tarp jų ir Bavarijos parlamento narys F. Gaksch, per birželio deportacijų minėjimą Ulme taip pat drauge su kitais vokiečių ir lietuvių kalbėtojais pasakęs smarkią kalbą prieš bolševikus. Į kapus velionį palydėjo ir keli Bavarų parlamento nariai. Slovakų Tautinei Tarybai dėl Černako nužudymo pareikšta užuota ir mūsų laisvinimo veiksnių vardu.

Tačiau nepaisant to, kad Černakas yra kritęs žiauraus teroro auka, ypač Bavarijoje vis daugiau girdėti balsų, kad užsieniečiams nebūtų leidžiama jokia politinė ir antikomunistinė veikla, bet jie traktuojami taip, kaip pvz. Šveicarijoje ar Švedijoje. Tokių balsų tiek prieš pabėgėlius, tiek prieš Laisvosios Europos radiją ir kitas panašios rūšies institucijas vokiečių spaudoje vis gausėja ypač Vokietijai atgavus suverenines teises. Bavarų min. pirm. socialdemokratų veikėjas Dr. Hoegneris per radiją įspėjo emigrantų organizacijas, kad nepiktnaudotų svečio teisių Bavarijoje. Drauge jis pagrasino, kad jas reikės griežčiau prižiūrėti. Politiniams sąmokslininkams Bavarijoje nesą vietos. Panašia prasme pasisakė "Sueddeutsche Zeitung" ir kai kurie kiti vokiečių laikraščiai, nors kiti, kaip "Stuttgarter Zeitung" etc., nurodo, kad nacių siautėjimo metais tiek socialdemokratų pirm. Ollenhaueris, tiek tas pats Hoegneris ir visa eilė kitų vokiečių veikėjų taip pat buvo, kaip politiniai pabėgėliai, prisiglaudę svetur ir ten neatsisakė politinės veiklos. Užsieniečių spauda ir ne vienas iš egzilų veikėjų reiškia tokiais vokiečių balsais savo didelį nepasitenkinimą, pažymėdami, kad tokie vokiečiai, matyti, nenori žinoti, dėl ko pabėgėliai yra Vakaruose atsiradę. Teroriniais veiksmais ir sustiprinta komunistine veikla, nukreipta prieš pabėgėlius, kaip tik ir siekiamą palaužti egzilų veikėjų pasipriešinimą ir sukurstyti juos priglaudusių kraštų gyventojus prieš pabėgėlius. Tai yra vienas iš bolševikinės veiklos tikslų, ryškiai atskleidžiąs, ką duotų bolševikų peršamoji "koegzistencija". Tuo tarpu, kai vokiečiai kviečia laisvąjį pasaulį padėti jiems atgauti jų žemes rytuose ir visas jas sujungti į vieną vokiečių valstybę, toli gražu ne visi iš jų, kaip parodo kad ir paskiausieji pasisakymai po atentato prieš Černaką, įstengia suprasti politinių pabėgėlių iš Rytų Europos likimą, kur jau tik ne jie yra kalti dėl susidariusios dabartinės situacijos, bet pirmoj eilėj ilgą laiką toj pačioj Vokietijoj siautėjęs nacių režimas, kuris, susidėjęs su raudonaisiais imperialistais galutinėj išvadoj ir privedė prie jų tėvynių pavergimo. Šaukiama ne prieš teroristus ir bolševikus, bet kaip tik prieš terorinio režimo nekaltas aukas. Taip pat užmirštama, kiek pvz. kad ir mūsų tautiečiai, rizikuodami savo laisve ir gyvybe, yra padėję tiems patiems vokiečiams karo ir pokario metais. (Elta)

Iš Piliečių Klubo

Amerikos Lietuvių Piliečių Pašalpos Klubo susirinkimas, kuris įvyko praeitą sekmadienį, liepos 17 d., Hollywoodo salėje, pradėjo gana sklandžiai, išskyrus pranešimuose apie sergančius klubo narius.

Čia kiek ilgiau užtrukta ir energingiau padiskutuota. Mat, pasirodė, kad kai kurie iš sergančiųjų lankėsi karčiamose ir savo sveikatos sustiprinimui degtinėlę gurkšnoja.

Iš diskusijų gavosi aiškus vaizdas, kad šitoks sergančiųjų narių nederamas elgesys puldo jų pačių ir klubo prestižą, o prie to dar susiduriama su nemalonumais, kai tenka klubui išmokėti jiems ligos pašalpas.

Praeitą penktadienį, liepos 15 d., įdėtoj "Naujienose" mano korespondencijoj apie Piliečių Klubo veiklą pasitaikė netiksliai pasakyti, kad klubo piknikas įvyks sekmadienį, liepos 31 d. Iš tikrųjų klubo piknikas bus ateinantį sekmadienį, liepos 24 d., Juozo Liepos ąžuolyne, prie Lietuvių Tautinių Kapinių. Pradžia 11 val. prieš pietus. Taigi visi klubiečiai bei gerbiamieji svečiai piknikautojai nuoširdžiai prašomi gausiai dalyvauti piknike ir malonioje nuotaikoje praleisti laiką tyrame ore. **Reporteris**

Iš Chicagos santariečių veiklos

Pereitą savaitgalį, liepos mėn. 16-17 d. d., Lietuvių Studentų Santaros Chicagos skyrius dalyvavo "Šviesos" Sambūrio iškyloje, įvykusioje Beverly Shores, Ind.

Chicagos Santaros skyrius, kuriam vadovauja Narimantas Macevičius, greitu laiku numato surengti panašią iškylą į gamtą.

S. K.

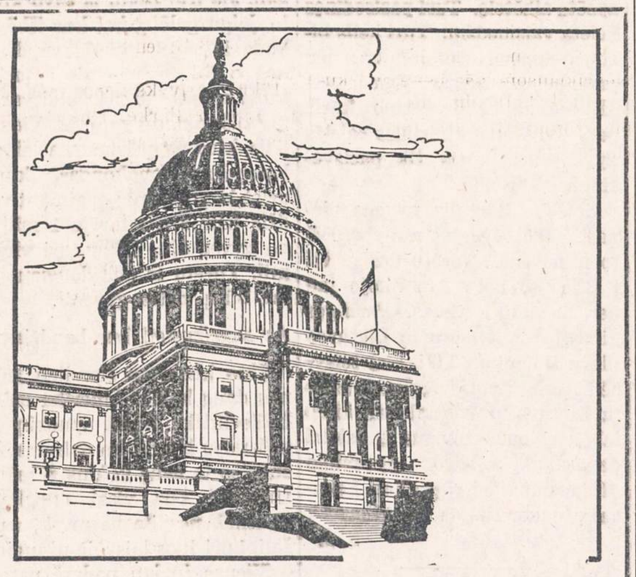

Universal Savings & Loan Association
Yra stipri ir patikima

Stiprumas ir patikimumas yra esminiai visuomenės gerbūviui augti. UNIVERSAL SAVINGS & LOAN ASSOCIATION didžiuojasi savo nuolatiniu 32 metų visuomeninės tarnybos rekordu. Pas mus esamos taupomosios sąskaitos ne vienai šeimai sudaro saugumo pamatą.

Dividendus iš santaupų mokame kas šeši mėnesiai. Šiuo metu jie yra aukštesni, negu kitur.

Esame patikimas visuomenės narys su geru vardu, pagrįstu teisingais patarnavimais ir suteikta pagalba. Esame apylinkės gyventojų finansinė įstaiga, kurią mūsų klientai laiko savo draugu.

FEDERAL HOME LOAN BANK SYSTEM MEMBER
Esame Federal Savings & Loan Insurance Corporation narys. Mūsų indėliai apdrausti iki $10,000.00
SAFETY OF YOUR SAVINGS INSURED UP TO $10,000 FEDERAL SAVINGS AND LOAN INSURANCE CORPORATION

Universal Savings & Loan Association
1800 S. Halsted St., Chicago 8, Ill.
HAymarket 1-2028

Dr. Juzė ir Dr. Kęstutis AGLINSKAI
GYDYTOJA-JAS IR CHIRURGĖ-GAS
2300 WEST 51st STREET
VALANDOS:
Pirm., antrad. 10-12, 2-4 ir 6-9 popiet.
Ketvirtad., penktad. 2-4, 6-9 popiet.
Šeštadieniais 10-2 val. popiet.
Tel. ofiso: PRospect 6-1795
Rezid.: GRovehill 6-5603

DR. ANNA BALIUNAS
AKIŲ, AUSŲ, NOSIES IR GERKLĖS LIGOS
PRITAIKO AKINIUS
6322 SO. WESTERN AVENUE.
Valandos: Antradieniais ir penktadieniais nuo 7 ligi 9 val. vakaro. Šeštadieniais nuo 10 ligi 12 ir nuo 1 ligi 3 valandos po pietų.
Kitu laiku tik susitarus.
Ofiso telef.: PRospect 8-3229
Rezid. telef.: WAlbrook 5-5076

Tel.: PRospect 8-1717
DR. S. BIEŽIS
GYDYTOJAS IR CHIRURGAS
3148 WEST 63rd STREET
Val.: kas dieną po pietų 1-3; vak. 7-8 tiktai antradieniais ir penktadieniais. Trečiad. ir sekmad. ofisas uždarytas.
Rez.: 3241 WEST 66th PLACE
Phone: REpublic 7-7868

Tel.: YArds 7-3526 — YArds 7-7410
DR. J. G. VALAITIS
Val.: kasdien 6:30-8:30, šešt. 4-6.
4038 SO. ARCHER AVENUE

DR. PETER BRAZIS
PHYSICIAN AND SURGEON
2434 WEST 71st STREET
CHICAGO, ILL.
Telefonai:
Ofisas: HEmlock 4-5849
Rezidencija: HEmlock 4-2324
OFISO VALANDOS:
Pirmad., Ketvirt. ir Penktadieni nuo 1-4 ir 7-9, Antrad. nuo 1-5, Trečiad. ir Šeštadieni tiktai susitarus.

Ofiso telef.: VIrginia 7-0036
Rezidencijos: BEverly 8-8244
DR. T. DUNDULIS
GYDYTOJAS IR CHIRURGAS
4157 ARCHER AVENUE
Ofiso valandos:
Nuo 2—4 ir nuo 6—8:30 val. vakaro.
Šeštadieniais nuo 2 iki 4 po pietų.
Trečiadieniais pagal sutartį.

Tel. ofiso: VI 7-0600; rez. RE 7-6867
DR. BR. GAIŽIUNAS
GYDYTOJAS IR CHIRURGAS
4055 ARCHER AVENUE
(Kampas Archer ir California Ave.)
VAL.: 2—4 po pietų ir 6—8 vakare, šeštadieniais 2—7 p.p., išskyrus sekm.

Telef. Ofiso ir rezid. WAlbrook 5-3388
DR. S. GEŠTAUTAS
GYDYTOJAS IR CHIRURGAS
2624 West 71st Street
(Kampas 71 & Talman Ave.)
Priėmimo valandos: Kasdien nuo 7 iki 9 vak. Sekmadieniais tik susitarus.

Rezid. telef.: INterocean 8-8732
Ofiso telef.: INterocean 8-7654
DR. K. GUDAITIS
GYDYTOJAS IR CHIRURGAS
Chirurgija ir moterų ligos
10756 SO. MICHIGAN AVE.
Val.: Kasdien 9-12 val. ryto, 1-4 val. p. p., ir 6-8 val. vak., išskyrus trečiad. Šeštad 10-3. Kitu laiku — susitarus.

DR. A. JENKINS
PHYSICIAN AND SURGEON
(Lietuvis Gydytojas)
2500 WEST 63rd STREET
Ofiso val.: kasdien nuo 2—4 po pietų ir 7:30—9 vakaro.
Trečiad. ir šeštad. uždaryta.
Ofiso telefonas: PRospect 6-3838
Rezid. telefonas: REpublic 7-9199

GRovehill 6-1595
Dr. Aldona A. Juska
AKIŲ LIGŲ SPECIALISTĖ
IR PRITAIKO AKINIUS
Valandos: 9-12, 7-9 pagal susitarimą, išskyrus trečiadienius ir šeštadienius.
2422 W. MARQUETTE ROAD

Tel.: ofiso GR 6-4322. Rez.: HI 5-2626
DR. JOSEPH W. KADZEWICK
(LIETUVIS)
GYDYTOJAS IR CHIRURGAS
Priėmimo valandos tiktai susitarus: nuo 2 iki 4 v. p. p. ir nuo 7 iki 9 vakaro, išskyrus trečiadienius.
MANOR MEDICAL ARTS BUILDING
6400 SO. KEDZIE AVE.

Telef.: Ofiso ir buto OLympic 2-4159
DR. P. KISIELIUS
GYDYTOJAS IR CHIRURGAS
4938 W. 15th Ave., Cicero, Ill.
Kasdien 1-3 val. ir 6-8 val. vakaro. Šeštadieniais 12—4 val.
Butas: 1526 So. 49th Ave., Cicero, Ill.
Nuo liepos 17-tos atostogauja.

Ofiso telefonas: LAfayette 3-3210
Jei neatsiliepia šaukite KEdzie 3-2868
Dr. Emily V. KRUKAS
GYDYTOJA IR CHIRURGĖ
4146 SO. ARCHER AVENUE
Val.: kasdien po pietų nuo 12—2:30
Daily afternoons.
Vakarais: pirmad., antrad., ketvirtad 6—8:30. Trečiadieniais tik susitarus

Dr. A. Valis - Labokas
GYDYTOJAS IR CHIRURGAS
Spec. Moterų Ligos
3267 SO. HALSTED STREET
Telefonas: DAnube 6-1125
Valandos: 1-4 ir 6-8 vakaro.
Šeštadieniais 1-4 val. po pietų.

Telefonai: Ofiso GRovehill 6-5399
Rezidencijos: PRospect 6-4732
DR. A. MACIŪNAS
GYDYTOJAS IR CHIRURGAS
Spec. chirurginės ligos
2423 WEST 63rd STREET
Vasarą, iki Labor Day, šeštadieniais uždaryta.

DR. CONSTANCE O'BRITIS
PHYSICIAN AND SURGEON
2408 WEST 63rd STREET
Tel.: HEmlock 4-5524
Hours by appointment only.

Dr. Juozas PAUKŠTYS
DANTŲ GYDYTOJAS
4253 ARCHER AVENUE
(įėjimas iš Whipple St.)
Valandos: kasdien 10-12, 2-6 p. m. 7-9 p. m. Šeštadieniais 10-12.
Trečiadieniais uždaryta.
Tel.: LA 4-3949, namų CE 3-7786

DR. STRIKOL
GYDYTOJAS IR CHIRURGAS
4645 SO. ASHLAND AVENUE
Ofiso valandos: nuo 2—4 ir 6—8; Ser., Subat. ir Nedėl. tik susitarus.
Ofiso telefonas: YArds 7-4787
Namų telefonas: PRospect 6-1930
Jei neatsilieps viršutiniai telefonai, šaukite MIdway 3-0001

Tel. ofiso: CLiffside 4-2896
Rez.: LAfayette 3-1172
DR. P. STRIMAITIS
GYDYTOJAS IR CHIRURGAS
1724 WEST 47th STREET
(kampas 47th ir Hermitage)
Priėmimo val.: 2-4 ir 6-9 val. po pietų, šešt. 2-6 v. p.p., išskyrus sekmadienius.

Telefonai: ofiso CLiffside 4-0253
Rezidencijos: GR 6-8876
DR. A. Z. ŠAULYS
GYDYTOJA IR CHIRURGĖ
4645 S. ASHLAND AVE. (kamb. 211)
Pirm., Antr., Ketv. ir Penktad. 6:30—8:30 val. vak. Šeštadieni 2—4 v. p. p.

DR. VYT. TAURAS-TUPČIAUSKAS
GYDYTOJAS IR CHIRURGAS
Bendra praktika, spec. Moterų ligos.
Ofisas ir rezidencija: 2410 W. 51st St.
(antras namas nuo Western Ave.)
Ofiso ir rezid. telef.: PRospect 8-1223
Atostogauja nuo liepos 14 d. iki 25 d. ir ligonių nepriimės.

DR. V. P. TUMASONIS
GYDYTOJAS IR CHIRURGAS
CHIRURGINĖS LIGOS
Ofiso telef.: HEmlock 4-2123
6255 SO. WESTERN AVENUE
Rezid. telef.: PRospect 6-8484
Nuo birželio 30 iki liepos 31 atostogauja.

DR. J. VAITAITIS
GYDYTOJAS IR CHIRURGAS
1407 SO. 49th COURT, CICERO
Kasdien 10-12 ryto ir 5-8 val. vak.
Šeštadieniais 10-2.
Ofiso ir buto telef.: OLympic 2-1381

Tel.: ofiso ir rez. PRospect 6-9400
Dr. Ona Vaškevičius
(VAŠKEVIČIŪTĖ)
GYDYTOJA IR CHIRURGĖ
6248 SO. KEDZIE AVENUE
Val.: kasdien nuo 1—3 popiet ir nuo 6—8 val. vakaro; šeštad. 1—4 popiet; trečiadienį ir kitu laiku tik susitarus.

Tel.: ofiso VI 2-1581; rez.: VI 2-0742
DR. V. VILEIŠIS
GYDYTOJAS IR CHIRURGAS
802 WEST 31st STREET
(kampas Halsted ir 31-os gatvių)
Priėmimo valandos: 2-4 ir 6-8 val.
Šeštadieniais 2-4 val. po pietų.
Sekmadieniais uždaryta.
Liepos 10 iki liepos 24 ofisas bus uždarytas.

DR. BRUNO J. ZUBRICK'AS
GYDYTOJAS IR CHIRURGAS
2951 WEST 63rd STREET
(netoli Sacramento Ave.)
Valandos: 2—4 po pietų ir 7—9 vak., trečiad. ir sekmad. pagal susitarimą.
Telefonas: HEmlock 4-7899
Namų tel.: HIlltop 5-2557

P. ŠILEIKIS, O. P.
ORTHOPEDAS-PROTEZISTAS
Aparatai - Protezai, Med. Bandažai. Speciali pagalba Kojoms (Arch Supports) ir t. t.
Val.: 9—4 ir 6—8. Šeštadieniais 9—1.
ORTHOPEDIJOS TECHNIKOS LAB.
1911 W. 59th St., Chicago 36, Illinois
Tel.: PRospect 6-5084

LIETUVIAI AKIŲ GYDYTOJAI

DR. G. SERNER
LIETUVIS AKIŲ GYDYTOJAS
25 metų patyrimas
Tel.: YArds 7-1829
Pritaiko Akinius
Kreivas Akis
Ištaiso.
Ofisas ir Akinių Dirbtuvė
756 WEST 35th STREET
Valandos: nuo 10 iki 2, nuo 6 iki 8.
Trečiad. nuo 10-12; penktadienį 10-2.
Šeštadieniais 10—2 val. po pietų.

Dr. Kazimieras MICHEL
Optometristas - Orthoptistas
Gydo nusilpusias ir nervuotas akis.
Egzaminuoja akis ir pritaiko akinius.
Išgydo kreivas akis be operacijos.
Įdeda netikrą — artificialę akį pagal sveiką. Praktikuoja per 39 metus.
Kalba lietuviškai.
4654 SO. ASHLAND AVENUE
Telefonas: YArds 7-6616
Nuo 9:30 val. ryto iki 8 val. vakaro.
Geras patarnavimas.

Dr. Ant. Rudokas, O. D.
tikrina akis, pritaiko akinius, keičia stiklus ir rėmus.
Telefonas: YArds 7-7381
Priima: Vakarais nuo 6 ir 9 val.
Šeštad. nuo 10 ryto iki 4 po pietų.
Treč. ir sekmad. pagal susitarimą.
4455 S. CALIFORNIA AVE., Chicago.

Yra gėda nemokėti savo kalbos ir nepažinti savos literatūros! Norėdami daugiau susipažinti su senąja mūsų literatūra, neatidėliodami įsigykite prof. Vaclovo Biržiškos "Senųjų Lietuviškų Knygų Istoriją". Knygos kaina: kietais viršeliais $3.00, minkštais $2.00.

Užsakymus adresuokite:
NAUJIENOS,
1739 S. Halsted Street,
Chicago 8, Ill.

IŠ CHICAGOS IR APYLINKIŲ

★

Patarimai vidutiniam amžiui

Specialistas sako, jog yra klaidinga nuomonė, kad senesnis žmogus mažiau teturėtų mankštintis.

Dr. Cureton Jr., Illinojaus universiteto auklėjimo profesorius, kalbėdamas Chicagos Rotary klube, davė patarimų, kaip išlikti sveikesniems ir akylesniems vidutinio amžiaus sulaukusiems žmonėms. Tuo tikslu kaip tiktai reikalinga esanti mankšta, kuri turinti būti sisteminga ir nuolatinė. Norėdamas toks vidutinio amžiaus žmogus išvengti tukimo, negalįs pasitenkinti tik golfu savaitgaliais. Reikalingas reguliarus mankštinimasis — kasdieninis pasivaikščiojimas (cha-cha mašinų amžiuje!), plaukiojimas, taip pat namų mankšta. Dietoje reikia vengti riebiai virtų valgių ir alkoholio, o daugiau valgyti daržovių.

Dr. Cureton, kuris yra buvęs ir olimpiados komiteto narys, sako, jog senimas jau prasidedąs nuo 26 metų, ne penktoje dešimtyje metų, kaip kad manoma. Taip pat jis nesutiko, kad nuo nuovargio geriausias vaistas esąs miegas. Kai kurios kitos poilsio formos esančios geresnės. Jis davė patarimų: vieną valandą mažiau rūpinkis, bet už tai vieną valandą daugiau juokis; viena savaite mažiau ilsėkis atostogose, bet vieną savaitę ilgiau pilną gyvenimą pagyvenk; vieną konferenciją mažiau pietų metu vietoj vieno daugiau vidurdienio poilsio ar mankštos.

Ieško gemblerių firmos pardavėjo

Illinojaus valstybės gynėjas kreipėsi į visas 48 šio krašto valstybes, prašydamas padėti surasti nusikaltėlį. Jis yra 47 m. amžiaus W. Clinnin, Ciceros firmos Taylor & Co., 4848 W. 25th, pardavėjas. Jis kaltinamas sufalsifikavęs valstybės gynėjo nuomonę, pagal kurią lošimo iš pinigų mašinų priedai, gamindami ir šios firmos, esą legalūs. Firma valdoma J. Aiuppos, Caponės gaujos nario.

Clinnin žmona, 4700 Kenwood, sako, jog vyras išvykęs iš namų šeštadienį ir negrįžęs. Girdi, ji bijantis, kad kas su juo nebūtų atsitikę.

Imigranto milijonieriaus palikimas

Vengrijos imigrantas čia paliko po savo mirties $2,200,000 įvairioms pašalpinėms organizacijoms ir savo giminėms.

Tai Emanuel Lebowitz, gyvenęs 5643 N. Christiana ir miręs liepos 7 d., sulaukęs 68 metus amžiaus. $600,000 jis paliko dešimčiai savo seserų ir brolių vaikams, gyvenantiems Chicagos srityje. $1,360,000 palikta lygiomis: National Jewish Hospital in Denver, Jewish Federation of Chicago, Shrine Hospital Assn. ir Illinois Masonic Hospital.

Jis turtą susidarė iš savo drabužių gaminimo įmonės ties Market ir Jackson. Verslas gerai sekėsi, ir jis, tik 43 m. amžiaus sulaukęs, 1930 m. galėjo pasitraukti iš darbo.

Byla apleistam namui

Chicagos miesto valdyba iškėlė bylą savininkams 4 aukštų namo, esančio 5315-17 S. Blackstone. Byloje reikalaujama, kad būtų paskirtas tam namui globėjas rinkti nuomoms ir pataisyti pastatui pagal miesto statybos kodo reikalavimus, nes namas dabar esąs pavojingas gyventojų sveikatai ir saugumui.

Tai yra pirma tokia byla pagal 1953 m. valstybės įstatymą.

Mokytojai neišgyvena iš algos

Pasirodo, kad daugumas mokytojų čia laiko savo atlyginimus tokiais menkais, jog jie turi pasiieškoti papildomų darbų. Iš 2,600 mokytojų vyriškių, dirbančių Chicagos viešosiose mokyklose, 80% turi du darbus. Apie 33% mokytojų moterų, kurių yra 12,000, taip pat turi papildomus uždarbius šalia mokyklos.

Fewkes, Chicagos mokytojų unijos pirmininkas, pareiškė, jog yra būtinas reikalas, kad mokytojai neturėtų dviejų tarnybų savo pragyvenimui, todėl reikia pakelti mokytojų atlyginimą.

Šitie dalykai buvo iškelti ryšium su nesenu nužudymu mokytojo Vesecky, kuris, nors dirbo mokykloje pilną laiką, dar turėjo papildomą darbą geležinkelio ugniagesių vyresniuoju, ir, iš to darbo grįždamas, buvo nukautas.

Mokyklų viršininkas pasiūlė pakelti mokytojams $500 metams, kad mažiausias metinis jų atlyginimas būtų $4,000, o didžiausias $7,250.

Įvairios žinios

— 19 m. amžiaus berniukas Greer, 6626 Ingleside, prisipažino per savaitę du kartus kriminališkai užpuolęs dvi moteris. Jis buvo suimtas pagal nukentėjusių suteiktas jų asmens žymes.

R. Anderson, 4649 Greenwood, buvo pašautas, kai jis norėjo pabėgti iš detektyvų biuro. Jis buvo narkotikų pardavinėtojas, jau anksčiau sėdėjęs kalėjime už plėšimus ir narkotikų pardavinėjimą.

—Ligi šiol Chicagoje šiais metais užregistruota 43 susirgimai paralyžiu; du asmenys mirė. Pernai per tą patį laiką tebuvo užregistruoti 34 atsitikimai ir viena mirtis.

— University of Illinois priėmė didžiausią ligi šiol metinę savo sąmatą — $61,000,000. Biudžeto metai prasideda nuo liepos 1 dienos.

— Logan Square pakeltinis traukinys užsidegė ties 2525 N. Kedzie Ave. Trys traukinio vagonai ir Terminal restoranas, 2529 N. Kedzie, buvo apdeginti.

Svečias iš Sibiro

Zigmas Sefleris, 1500 S. 49th Ave., Ciceroje, susilaukė savo brolio, kuris buvo išvežtas į Sibirą.

Brolis po 6 metų vargo atgavo laisvę ir pasiekė šį laisvės kraštą.

Būtų pravartu, kad jisai pats paskelbtų savo įspūdžius iš rojaus vergijos.

K. P. Deveikis

Vienas lietuvis salelėje

Augustas Bartulis gyvena netoli Auroros miestelio vienoje salelėje, kur Fox upė šakojasi į dvi dalis ir vėliau susijungia.

Šis žemaitis (kilęs iš Tauragės aps.) savo atkaklumu šią apleistą salelę pavertė gražiu parkeliu. Pasistatė namuką. Apie namuką gražiai aptvarkė žolėmis apsėtą aikštelę. Turi pasisodinęs keletą vaismedžių. Turi kelis bičių avilius. Nepamiršo ir mažų paukštelių. Šiems įtaisė medžiuose inkilėlius. Žino kuris paukštelis nuolatinis šios salelės gyventojas, kuris tik pasisvečiuoti atskrenda.

Salelėje Bartulis gyvena vienas. Sako, mėgstąs ramybę. Dėl to ir nevedė. Norėtų dar grįžti į Lietuvą, nors Amerikoje jau per 20 metų gyvenąs. Pasiilgęs gimtųjų namų, gražių Lietuvos pievų ir laukų. Tiki, kad teisybė pasaulyje turį įsigalėti ir aziatai Lietuvą turėsią apleisti. Šiaip labai malonus žmogus ir mielai papasakoja savo gyvenimo džiaugsmus bei rūpesčius. Senokai prenumeruojąs "Naujienas".

S. J.

AUTOMOBILIO DRAUDIMO

KNYGELĖ

Jonas Kirvaitis, Interstate Insurance Agency brokeris, 5900 S. Ashland Ave., norėdamas geriau patarnauti savo klijentams draudimo srityje, išleido nemokamą informacinį leidinį, kurį, pavadino "Automobilio savininkas ir automobilio apdraudos".

Knygelėje įdėta įstatymų ištraukų, klausimų, atsakymų ir bendrai supažindina automobilio savininką, ką turi žinoti apie savo mašinos draudimą ir jį ištikusią nelaimę. Knygelė yra 24 puslapių ir plačiai informuoja auto savininką apie valstybės įstatymus, automobilio apdraudas, atsakomybės, gydymo mokamąją ir fizinio nuostolio apdraudą, nurodoma, kas daryti nelaimės atveju, patarimai automobilistui ir pridėti reikalingi raportų blankų pavyzdžiai. Knygelė gaunama veltui, atsiunčiant tik savo adresą.

Tai labai reikalinga ir senai laukiama informacija. G.

—Su keturiom kojom ir su plunksnom,—kas per paukštis? Ne tik šią, bet dar virš 1,000 mįslių ir joms atsakymus rasite "Mįslių knygoje". Naujienose ši knyga kainuoja $1.00.

DAN KURAITIS

PERSIVERTĖLIAI

Amerikoje be "pravardžiavimo" neapsieinama. Kadaise lakūną Lindbergą, perskridusį Atlanto vandenyną, vadindavo Lindy, dabar prezidentą Eisenhowerį vadina Ike, bet tas "pravardžiavimas" vyksta be blogos valios ir niekas dėl to nepyksta.

Šiandien nukaltas naujos rūšies pravardžiavimo žodis tiems jauniems vyrams, kurie patikėjo raudonųjų propaganda, kad tenai, už Yalu upės, yra Utopija: ten nieko nereikia dirbti, niekas neišnaudoja, visi, vargus pamiršę, tiktai gieda, kaip angelai.

Daug tada motinų liejo ašaras, kad jų vaikai paniekino šią brangią šalį, kur, grįžę iš karo, galėjo eiti mokslus ir tapti tokiais žmonėmis, kokiais norėjo. Tada jie su pajuoka ir panieka atsižadėjo savo krašto, kuris būtų suteikęs jiems visas gyvenimo lengvatas ir, giedodami internacionalą, įsijungė į "naująjį pasaulį", kurį jie tikėjo esant paremtą "lygybės ir brolybės" principais.

21 tų jaunuolių Amerikai lyg ir davė "black eye", pasirinkdami bolševikinį "rojų". Bet užuot liūdėjusi, Amerika pavadino juos "turncoatais" (išverstašvarkiais). Vadinasi: jeigu apsivilkote išverstus švarkus, tai juos ir dėvėkite; mes nebėgsime jūsų atsiprašinėti. Tegul laikas viską pagydo.

"Išverstašvarkiai" ir Kinijos liaudis

Laikas gydo ne vien tik tuos jaunuolius, bet ir Kinijos liaudį. Jeigu dabar ten būtų įmanoma pravesti laisvus rinkimus, tai komunistai tegautų nedaugiau balsų, negu gavo Fosteris į Amerikos prezidentus. "Išverstašvarkiai" dar gali sugrįžti į savo kraštą, bet Kinijos pavergti žmonės laisvų rinkimų pravesti negali. Jie irgi bėgtų iš savo krašto, jeigu galėtų, bet kur išbėgsi, kada iš vienos pusės vandenynas, o iš kitos nelemtoji Rusija, kur žmonės jau 38 metai vargsta bolševizmo vergijoje. Vienintėlis kinams prieinamas laisvas kampelis Hongkongas, kuris, prieš komunistams paimant valdžią Kinijoje, teturėjo 1 milijoną gyventojų, dabar turi virš 5 mil. Turėtų ir dar daugiau, jei ten būtų vietos gyventi.

Ar sugrįžusieji bus baudžiami?

Šiuo klausimu šiandien žmonės daug kalba. Amerika nebus bolševikiško būdo. Žmonių jie nešaudys ir į Sibirą netremš. Jei sugrįžę ir gaus kokius 6 mėnesius, tai bus visai nupelnyta bausmė, nes jie pasmerkė savo šalį, kuri juos laisvėje užaugino.

Vienas jų jau padarė pareiškimą: "Geriau būti mirus, negu gyventi komunistų pragare".

Gera girdėti tokius pareiškimus iš jų pačių. Ir į bažnyčią per prievartą nuvarytas žmogus nesimeldžia: jam reikia įkvėpimo. Dar 18 jaunuolių nekantriai laukia, kada ateis jų valanda, kada ir jie galės grįžti į savo šalį ir tapti žmonėmis, kokiais norės ir sugebės.

Iš kitos pusės

Bet kaipgi galima paniekinti valstybę, kuri siekia užimti visą pasaulį ir primesti savo "Utopiją"?

Yra sakoma: "Man vistiek ar pienas ar vanduo, bet duok pieno". Pieną visi pasirenka. Nors ir kalbama, kad laikas dirba komunistų naudai, bet tai netiesa. Laikas dirba laisvojo pasaulio naudai, nes laisvasis pasaulis turi pieno. Ne tik pieno, bet ir sviesto. Turi ir batų, ir drabužių, ir automobilių, ir plaunamų mašinų. O svarbiausia,—čia yra laisvė nuo kalėjimo ir laisvė nuo baimės.

— "Eina jautis vandens gerti, o pilvą namie palieka". — Kas? Atsakymas MĮSLIŲ KNYGOJE, kuri **Naujienose** tekainuoja tik $1.00.

CLASSIFIED ADVT.

HELP WANTED — MALE
Darbininkų Reikia

REIKALINGAS vyras įvairiems pataisymo darbams ir turi mokėti vairuoti automobilį — atsivežti medžiagai.
ELECTROCAST STEEL FOUNDRY,
4701 W. 15th Pl. BI 2-1680. Mr. Davis.

REIKALINGI VYRAI
medžio apdirbėjai: cabinet sanders, machine sanders ir prie pabaigimo kambarių darbų pagelbininkai. Nuolatinis darbas. Geros darbo sąlygos.
EUREKA FURNITURE MFG. CO.
5949 So. Lowe Ave.

HELP WANTED — FEMALE
Reikia Darbininkių

10 OPENINGS
5 HOURS A DAY
5 DAYS A WEEK
Work near your home. AVON cosmetics customers waiting to buy.
RAndolph 6-7867
West suburbs EUclid 6-9051

REIKALINGOS MOTERYS
mediniams stalams valyti ir šveisti stikliniu popieriu.
Geros darbo sąlygos.
Nuolatinis darbas.
EUREKA FURNITURE MFG. CO.
5949 So. Lowe Ave.

REIKALINGA moteris arba mergina dirbti valgykloje. Turi kalbėti angliškai. Skambinti LA 3-9889.

NORĖČIAU gauti darbo, apvalyti ofisą arba butą ir prosyti baltinius.
Skambinti YArds 7-2273

REIKALINGA popietinė darbininkė virtuvėje nuo 2 val. popiet iki 10 val. vak. CAnal 6-9046.

PERSONAL
Asmenų Ieško

PARDUODAMA 120 akrų farma su visais ūkio padargais. Michigane, 120 mylių nuo Chicagos. Teirautis telef.: AUstin 7-7329.

KAZYS MACIJAUSKAS, 5715 — 3rd Ave., Rosemont, Montreal, Canada, paieško Feliksą Miniotą.

PAIEŠKOMAS J. F. CAIRE (Justinas Kairaitis), senos imigracijos. Kilęs iš Lietuvos, Voverių km., Sintautų vals. Anksčiau gyv. Cranbrooke, B. C., Canada. Prašomas atsiliepti arba žinantieji ką nors apie jo likimą, prašomi pranešti šiuo adresu: A. Gudžiunas, 2648 Hogan St., Montreal, Que., Canada.

PAIEŠKOMI:
1. Elena Kuckailytė, atvykusi apie 1930 metais iš Marijampolės miesto.
2. Anelė Markevičiūtė, atvykusi apie 1923 metais iš Giluišių kaimo, Punsko (o vėliau Sangrudos) valsč.
3. Vincas Burdulis (buvo išvykimo metu apie 23 metų amž.), atvyko 1923 metais į JAV pas savo tėvą, bet žinios iš jo nuo to laiko nebuvo gautos.
4. Katrė (Rožė) Banevičienė, gim. Aluškiūtė, atvykusi iš Valinčių kaimo, Punsko parapijos apie 1906 metais. 1920-23 metais buvo gyvenusi su savo vyru ir vaikais šiuo adresu: Ashley ar Ashland, Pa. (mieste). Paieškomus asmenis arba jų nesant, žinančius apie juos, prašome pranešti "Naujienos", Box 4648, 1739 So. Halsted St., Chicago 8, Ill.

FURNITURE AND FIXTURES
Rakandai ir Įrengimai

VARTOTI BALDAI: Roper, plokščiu viršum gazo pečius, Bendix autom. baltinių plovimo mašina, radio ir kit.
Mrs. E. Molesky, HE 4-0090

RENTING IN GENERAL
Nuomos

IŠNUOMOJAMAS 4 kambarių butas 1 aukšte, su vonia. Nuoma $30 mėnesiui. 1812 So. Ruble Street.

IŠRENDUOJAMAS 1 kambarys rimtam žmogui prie mažos šeimos. Apšildomas, karštas vanduo. Bridgeporte, prie Emerald Ave. CAlumet 5-2847.

IŠRENDUOJAMAS kambarys su virtuvės privilegijomis. Mrs. Medenis, 924 West 69th St. HU 3-0968.

IŠRENDUOJAMAS miegamas kambarys vyrui ar moteriai. Gali naudotis virtuve, II aukšte. 6224 So. Ashland Avenue.

Gegužinė

Bridgeporto LB apylinkė liepos 24 d. Liberty Grove, Willow Springs, Ill., Dambrausko sode, ruošia gegužinę.

Pelnas skiriamas Vasario 16 Gimnazijos namų išpirkimui paremti. Liet. Bendruomenės Chicagos apygarda kviečia visų Chicagoje esančių apylinkių narius atsilankyti gegužinėje ir savo auka paremti Vasario 16 Gimnazijos Vokietijoj namų išpirkimo reikalą. V-ba

—PRIEŠ PERKANT rašomą mašinėlę, laikrodį, siuvamą mašiną, radio-foto aparatą, apsilankykite pas J. KARVELĮ, 3322 S. Halsted St. YArds 7-0677. Prekes ir informacijų katalogus siunčiame į visus pasaulio kraštus. (Sk.)

— Savo auka palengvink senelių sunkias tremties dienas!

REAL ESTATE FOR SALE
Namai, Žemė — Pardavimui

8 KAMB. (5 mieg.) medinis bungalow ant dvigubo sklypo. Arti 63rd ir Albany. Su namu daug ekstra priedų. Kaina $18,500.

Marquette Parke gražioje vietoje 2 aukštų biznio namas, gerame stovyje, parduodamas labai prieinama kaina arba mainomas į didesnį namą, ar ką turite?

1½ aukšto moderniškas naujas mūrinis namas. Pirmame aukšte: salionas, 2 miegami, virtuvė su valgomuoju ir vonia, II-me aukšte 2 miegami, toiletas ir prausykla. Rūsyje gražus kambarys, garažas, sklypas 30x125. Arti Keating ir 47th St. Kaina $20,000

5 akrų ūkis su 2 gyvenamais namais, arti Lemont. Graži ir rami vieta. Geras susisiekimas su Chicaga. Tik $16,000.

Turime gerą pasirinkimą ir kitokių įvairaus dydžio namų bei visokių biznių, ūkių ir šiaip dėmesio vertų pirkinių.

P. LEONAS
REAL ESTATE
2735 WEST 71 STREET
WAlbrook 5-6015

DIDELIS namų, biznių, apartmentų, sklypų pasirinkimas. Sudarome morgičius, paskolas, nuosavybių dokumentus. Nemokamai teikiame informacijas ir patarimus. Teirautis pas:
Z. UMBRAŽŪNAS
F. H. Halvorsen Co.
3145 W. 63rd St. HEmlock 4-4300
POrtsmouth 7-2009

Prieš pirkdami ar parduodami namus, atlankykite mus
KUTRA - NORKUS REALTY
2405 WEST 51st STREET
WAlbrook 5-5030 — RE 7-7321 (vak.)
PRospect 8-3579 (vak.)

NORINTIEJI PARDUOTI IKI 2 BUTŲ NAMĄ BRIDGEPORTE SU PASIŪLYMAIS KREIPKITĖS PAS MUS. TURIME DIDELĮ PAREIKALAVIMĄ.
JOS. MOZERIS
REAL ESTATE
3430 SO. HALSTED ST.
CLiffside 4-0104

KAS perkant arba parduodant namus norite sąžiningo ir lietuviško nuoširdaus patarnavimo kreipkitės į:
VENTA REAL ESTATE
4409 So. Fairfield Ave.
Tel.: LAfayette 3-3881
Kasdien: 9-12 ir 4-7 val. vakaro.
Šeštadieniais 9 ryto iki 8 val. vak.
Trečiadieniais uždaryta.

KAS NORI namų, farmų ir biznių pirkti bei parduoti, kas nori gauti paskolas — morgičius, apdraudimus—insuransus, kas nori biznį knygas suvesti Jums nuoširdžiai patarnaus ir pagelbės.
JUOZAS STANAITIS
Telef.: HUdson 3-7828
Namų tel.: PRospect 8-2530
COOK COUNTY BUSINESS BROKERS
9016 S. Cottage Grove Ave., Chicago

TEISINGAS PATARNAVIMAS
Real estatininkas, Notary Public, inšiurina viską, notarizuoja visokius legališkus dokumentus. Padaro morgičius be komiso. Daug metų tarnauja Lietuvių publikai už mažiausią atlyginimą. CHARLES URNICH-URNIKAS,
2440 W. 69th St. HEmlock 4-4859

MARQUETTE Parke — labai gerame stovyje mūrinis 2-6, centr. šildymas, 2 auto garažas. P. Abromaitis, PRospect 8-0052.

5 KAMB. mūrinis bungalow. Gazu apšildomas, 2 vonios. 2 auto garažas. Daug priedų. Savininkas, 1643 North Menard. Sekmadieniais. $17,500.
BErkshire 7-0265

BRIGHTON Parke 2 erdvių butų mūrinis namas. Skubiai parduodamas už $22,000. Teirautis BI 7-8838.

1717 S. UNION Ave., parduodamas medinis namas, 4 butai po 4 kambarius. Vienas butas tuščias pirkėjui, 2 auto garažas. Įmokėti reikia $1,000, o likusius kaipa renda.

SAVININKAS parduoda 5 butų mūrinį namą, 4-3 ir 1-4 kamb. Pajamų į mėnesį $300. Karštu oru alyva apšildomas, uždari porčiai, 2 auto garažas. $21,000. 6644 So. Union Ave. Susitarimui skambinti: WE 6-4578.

2 AUKŠTŲ namas greitam pardavimui, 2 po 4 kambarius. Centralinis karšto vandens šildymas. Didelis, gražus rūsys. 4 automobilių garažas, ekstra sklypas. Pigiai. Mažas įmokėjimas. Savininkė paliks morgičius lengvais išmokėjimais. Taipgi parduodami rakandai antrame aukšte.
Skambinti KEnwood 8-5832

PAJAMŲ NUOSAVYBĖ—2 butų mūrinis namas, 2 auto garažas. $14,500. Lengvos išsimokėjimo sąlygos.
2641 So. Kedzie Ave.

NAUJAS MODELIO NAMAS
5011 S. TALMAN AVE.
Didelių 2 miegamų, po visu namu rūsys. Tile vonia. Tuoj galima užimti.
SHALON BUILDERS
HEmlock 4-8300

REAL ESTATE FOR SALE
Namai, Žemė — Pardavimui

MARQUETTE PARKE rinktinėje vietoje parduodamas MŪRO NAMAS, 2-5, geram stovyje su 2 mūro garažais. Ekstra sklypas. $28,000.

BRIGHTON PARKE — DIDELIS MEDINIS NAMAS, 4 butai ir taverna su visais įrengimais. Sklypas 50x125. Po visu namu rūsys, 2 auto gar. $25,000.

CICERO — arti bažnyčios MEDINIS NAMAS, 6 butai su voniomis, geros pajamos. $21,500.

ARTI MARQUETTE PARKO miško ir Central Park Ave., PUIKI MEDINĖ REZIDENCIJA, 8 kambariai (3 miegami viršuje). Sklypas 35x125. Tiktai $11,000.

K. JUKNIS
P. Leonas Real Estate
2735 West 71st St. WA 5-6015

2 BUTŲ BUNGALOW TIK 5 METŲ SENUMO. Arti 49th Ave. ir 22nd St. 4 kamb. ir 3 rūsyje. Virtuvės kabinetai, tile vonia, "sliding door" drabužinės, autom. alyva šild., mūr. garažas, dideli miegami. $20,500. Svoboda, 6013 Cermak Road. BIshop 2-2162.

6 BUTAI po 4 kamb., stiprus mūras, namas gerai prižiūrėtas. Pajamų iki $250 per mėnesį. Kaina tik $12,900. Įmokėti $2,900. Lietuviškoje kolonijoje. Teirautis Z. UMBRAŽŪNAS, PO 7-2009 arba HE 4-4300.

MARQUETTE Parke — gražus mūro bungalow su ekstra pajamomis, alyva šildomas, dvigubas garažas. Puiki vieta. Teirautis Z. UMBRAŽŪNAS, PO 7-2009 arba HE 4-4300.

CONTRACTORS - BUILDERS
Namų Statytojai ir Taisytojai

BUILDING, REMODELING CONTRACTOR
Nauji namai ir garažai, senų namų stogai, kaminai, porčiai ir langai. Cemento ir mūro darbai, pleisteriavimas, dažymas, tile įdėjimas ir įvairūs kiti darbai.
Skambinkite:
LIUDAS TAUJENIS
6828 So. Maplewood Ave.
HEmlock 4-5848

NAMŲ REMONTAS
(REMODELING)
Atlieku cemento, karpenterio, mūro ir kitus darbus. Iki $2,500 nereikia nieko įmokėti, o už didesnius darbus susitarsime.
Dirbu Chicagoje ir priemiesčiuose.
PETRAS POCIUS
6828 So. Maplewood Ave.
REpublic 7-1223

KONTRAKTORIUS
STANDARD BUILDERS, INC.
726 W. 18th Street Chicago 16, Ill.
A. GINTNERIS, pirmininkas
V. PETRAUSKAS, statybos vedėjas.
CH 3-1535
Lietuvių Statybos Bendrovė stato namus pardavimui, pagal užsakymus ir atlieka remonto darbus.

PAINTERS AND DECORATORS
Maliavotojai ir Popieriuotojai

JONAS PLEIRYS
DAŽYTOJAS - KONTRAKTORIUS
Dažome naujus ir senus namus iš oro ir vidaus. Restoranus, sales ir kt.
Skambinkite: PRescott 9-0225
10046 S. LOWE AVE., CHICAGO

JOE RAMA
Maliavoja ir popieriuoja naujus ir senus namus iš oro ir vidaus.
Pašaukite:
WAlbrook 5-4296

BUSINESS CHANCES
Biznio Progos

PARDUODAMAS restoranas, 4 kambariai su vonia užpakalyje krautuvės. Renda $75. Arti 55th ir Racine. Geriausias pasiūlymas nupirks.
EN 4-9173

MAISTO KRAUTUVĖ
Kampas, įsteigta 30 metų. Visi nauji įrengimai. Daug prekių. Išmokys biznio. $5,900. TAylor 9-5252. Šaukite tarp 7 val. ryto iki 7 val. vakare. Pirmadienį iki šeštadienio.

AUTOMOBILES—TRUCKS
Automobiliai — Sunkvežimiai

VIKTORO KOŽICOS
lietuviška gazolino stotis ir auto taisymas
CALL-ME-MOTORS Co.
5759 S. WESTERN AVE. RE 7-9533
Atliekami motoro remontai, lyginimo, dažymo darbai ir keičiamos dalys.

MISCELLANEOUS
Įvairūs Dalykai

LIETUVIŠKA APDRAUDŲ AGENTŪRA
Gyvybės, ligoninės, automobilių, baldų, namų ir visos kitos apdraudos—asmenims, profesionalams ir biznio įstaigoms. Laisvas pasirinkimas kompanijos ir apdraudos rūšies. Nemokamas patarnavimas ir informacija. Valstybės patvirtintos kainos. Smulkesniai informacijai gauti skambinkite, rašykite, užeikite:
JONAS KIRVAITIS
INTERSTATE INSURANCE AGENCY
5900 S. Ashland Ave., Chicago 36, Ill.
Tel.: WAlbrook 5-5671
AGENTŲ IR BROKERIŲ DĖMESIUI!
Prieš draudsdami kitur, pasiteiraukite pas mane. Pirmaeilės kompanijos—aukščiausi komisai. Savi pas savus!

Sunbeam
The ONLY
SELF-PROPELLED ROTARY MOWER
with
FREE WHEELING
and
SELECTIVE TRANSMISSION

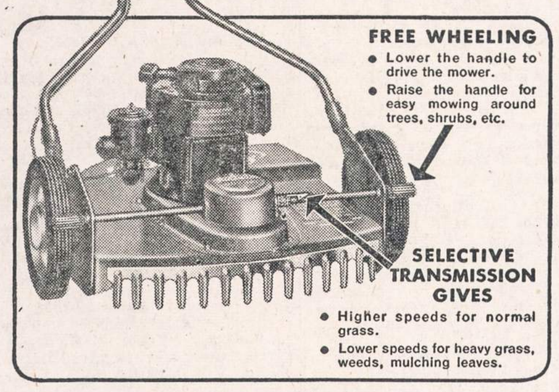

No levers to push—no knobs to turn. You simply lower the handle to drive the mower . . . raise the handle for mowing in Free Wheeling around flower beds, shrubs, trees, etc. Light-Weight—easy-to-handle. Selective Transmission—*fast speeds* for professional gardeners, larger areas . . . *slow speeds* for women, older people. 21" cut, adjustable from 1" to 3". Powerful 4-cycle Briggs & Stratton, 2 h.p. engine with automatic recoil starter for faster starts. Another GREAT new product by Sunbeam—famous for Mixmaster, Shavemaster, etc. Only

UNION APPLIANCES
40 So. Clinton Street DEarborn 2-4838
OPEN MONDAY AND THURSDAY EVENINGS