ORAS

Priešpiet lietus,
vėliau giedra ir vėsiau.
Saulė teka 5:6, leidžiasi 8:18.

NAUJIENOS

THE LITHUANIAN DAILY NEWS

The First and Greatest Lithuanian Daily in America
NAUJIENOS
The Lithuanian Daily News
Published by The Lithuanian News Publishing Co., Inc.
1739 So. Halsted St., Chicago 8, Ill.
HAymarket 1-6100
Over One Million Lithuanians In The United States

VOL. XLII | Kaina 5c | Šeštadienis, Liepos- July 23 d., 1955 m. | Price 5c | 172

Midwest Inter. Gr. Library Center
5721 Cottage Grove Ave
8, Ill.

RAGINA SSSR ATIDARYTI GELEŽINE UŽDANGA

PREZ. EISENHOWERIO PASIŪLYMAS SOVIETAM BUVO DIDELĖ STAIGMENA

ŽENEVA, Šveicarija. — Jungtinių Amerikos Valstybių prezidento Eisenhowerio pasiūlymas Sovietams patinkrinti vienas kito karo instiliacijas abejose valstybėse, (tas neima Amerikos karo instiliacijų kitose pasaulio dalyse), ne tik Ženevoje, bet ir kitur pasaulyje buvo nelaukta staigmena. Anot konferenciją sekančių korespondentų, prezidentas visus labai nustebino ir kartu pritrenkė šiuo savo pasiūlymu. Pats pasiūlymas ir jo esencija nei sąjunginkų, nei Sovietų delegacijos nelaukta ir netikėta. Pasiūlymas iš dalies visus gerokai pritrenkė, ypač Sovietų delegaciją, kuriai dabar "nei bėgti, nei rėkti".

Kaip dabar aiškėja, Sovietų svarbiausias konferencijos tikslas buvo nusiginklavimas, nes, kaip paaiškėjo, ginklų gaminimas ir krašto apsaugos našta Rusijai labai brangiai atsieina ir dėlto labai kliudo ekonominį progresą visoje Rusijoje ir jos satelituose, kas aiškiai sudaro rimto pavojaus sovietinių krašto vadovybėms ir jų išsilaikymui.

Ūkinė krašto pažanga yra papagrindinis vaistas išlaikyti krašto vadovybę savo rankose, o krašto ekonominė pažanga ir gyventojų gerovė reikalauja daugiau negu dabartinis Rusijos režimas gali duoti, Jei jis pils bilijonus rublių į ginklus, karo reikmenis ir kariuomenę, aviaciją ir karo laivyną, tai nukentės eilinis krašto pilietis ir visas krašto civilinis ūkis.

Taigi, preziedntas Eisenhoweris padėjo kortas ant diplomatinio stalo ir dabar eilė Sovietams pasisakyti vienaip ar kitaip.

Turint minty jų anksčiau pareikštus norus, atrodo, kad kelio atgal jau nėra: atsisakyti prezidento pasiūlymo nėra galima. Lieka tik sutikti, ar duoti savo kontr-pasiūlymą, bet toks pasiūlymas negali perdaug nukrypti nuo Eisenhowerio, nes jis tokiu atveju parodytų tik Sovietų nenuoširdumą.

Žinoma, nereikia tikėtis, kad šis svarbus klausimas bus tučtuojau išspręstas. Jau dabar reikalas perduotas Keturių Didžiųjų užsienių reikalų ministeriams, ir ką jie nutars, tik ateitis parodys.

Pagal konferencijos darbotvarkę, atrodo, kad paskutinis klausimas: Rytų-Vakarų santykių išvystymas bus iš eilės svarstomas, tačiau tas klausimas yra taip sutapęs su nusiginklavimo klausimu, kad vieno negalima be kito išspręsti.

Pastebėtina, kad prezidento Eisenhowerio pasiūlymas Sovietams tikrinti vienas kito karo instiliacijas, Amerikoje susilaukė didelio pritarimo kongreso narių tarpe.

Trečiu kartu bandė nužudyti pašą

MARRAKESH, Moroko. — Aštuoniasdešimt keturių metų paša El Gaoui, kuris bendradarbiauja su prancūzais ir kuris padėjo prancūzams pašalinti buvusį Morokos sultaną Sidi Mohamed Ben Yousself, beveik nekrito nuo kulkos. Tai jau trečias pasikėsinimas ant jo gyvybės.

Paša turėjo pasitarimą su prancūzų generolu Grandval. Kai jis išėjo iš generolo būstinės, pasigirdo šūvis, kuris buvo taikomas jam. Tačiau paša išliko gyvas.

Policija ėmė šaudyti į susirinkusią minią. Keli asmenys buvo sužeisti.

Sovietų ūkininkai amerikiečių nesupranta

AMES, Iowa. — Amerikos ūkininkai, kuriuos lanko Sovietų ūkininkų eskursantai, skundžiasi, kad rusai ūkininkai, lanką pavyzdinguosius ūkius Amerikoje, sunkiai supranta ir dažnai visai nesupranta vietos ūkininkų aiškinimų apie įvairius žemės ūkio reikalus. Valstybės departamento atsiųstieji vertėjai, nors ir gerai supranta rusų kalbą, bet apie žemės ūkio reikalus labai mažai nusimano, ypač apie techniškus ūkio reikalus, todėl nežino kaip rusams aiškinti. Kartais reikia prašyti net sovietų korespondentų pagalbos.

Valstybės departamentas, kurio žinioje yra vertėjai, sako, jog šiuo metu kompetentingų vertėjų neturį, nes visi išvažiavę su prezidentu į Ženevą. Valstybės departamentas kreipėsi į kongreso skaityklą, prašydamas duoti vertėjų. Vieną tokį vertėją skaitykla pasiuntė.

PRANCŪZIJA REMIA EISENHOWERIO PASIŪLYMĄ

ŽENEVA.—Prancūzijos premjeras Edgar Faure spaudos atstovams pareiškė, jog ir Prancūzija yra pasirengusi padaryti sovietams tokį pat pasiūlymą, kokį padarė prezidentas Eisenhower. Vadinasi, pasiūlys Sovietams apsimainyti karo paslaptimis.

SOVIETAI NESIPRIEŠINS JAPONIJOS PRIĖMIMUI

COLOMBO, Ceilonas. — Sovietų Rusija esanti pasiryžusi remti Japonijos priėmimą į Jungtinių Tautų Organizaciją.

Taip praneša Ceilono premjeras Sir John Kotelawala, kuris apie rusų nusistatymą Japonijos priėmimo klausimu esąs gavęs žinią iš Indijos premjero Nehru.

VAKARŲ VOKIETIJA NIEKO NESITIKI

ŽENEVA. — Vakarų Vokietija, kuri iš Ženevos konferencijos mažai ko tikėjosi, ramina save bent tuo, kad ji, taip sakant, "nebuvo parduota".

Prisibijoma buvo, kad Vakarai gali susigundinti Sovietų pasiūlymais ir padaryti tokias sutartis, kurios galėtų būti labai žalingos Vakarų Vokietijai.

Tiesa, Vokietijos klausimas pasilieka neišspręstas. Vokietija ir toliau pasiliks padalinta.

MOKĖS DOLERIAIS

WASHINGTONAS. — Belgijos vyriausybė sutiko Amerikai mokėti doleriais už teikimą reikmenų ir patarnavimo belgų batalionui, kuris buvo pasiųstas į Korėją kariauti.

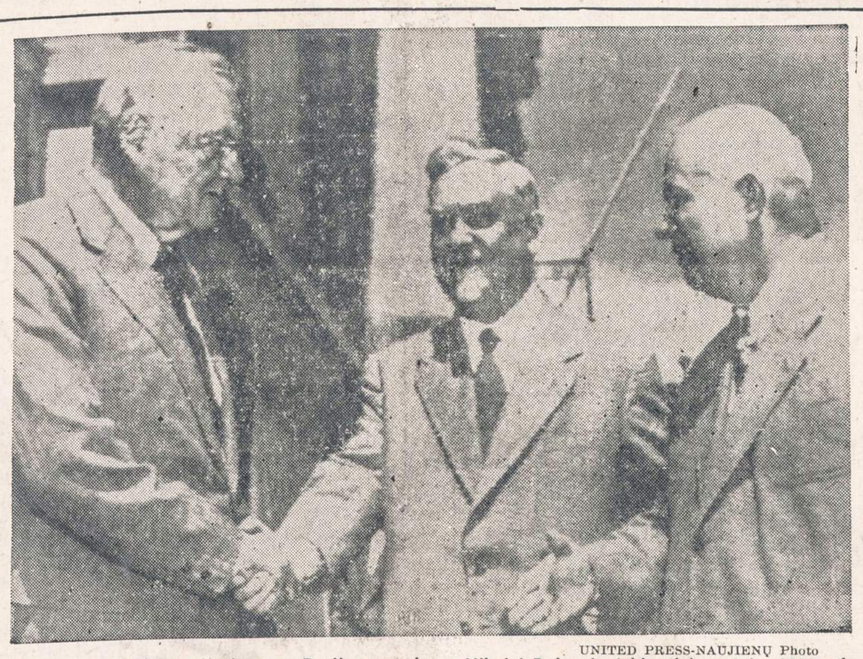

UNITED PRESS-NAUJIENŲ Photo

Atsilanko Sovietų priėmime. — Rusijos premjeras Nikolai Bulganin (viduryje), sutinka JAV valstybės sekretorių John Foster Dulles (kairėje), kada šis atsilanko į rusų surengtą priėmimą Ženevoje. Dešinėje laukia eilės jo pasveikinti komunistų partijos generalinis sekretorius Nikita Chruščiovas. Prezidentas Eisenhower priėmime nedalyvavo.

Milijonai žmonių turi bereikalingai laiką gaišti

WASHINGTONAS. — Hooverio komisija paskelbė savo raportą, kuris gana griežtai kritikuoja valdžios formališkumą. Tas formališkumas biznieriams atsieina milijonus dolerių, — maždaug 100,000,000 dolerių per metus.

Dalykas tokis, jog valdžia reikalauja, kad biznieriai užpildytų visokius raportus, anketas ir t. t. Tiems raportams, anketoms ir visokiems lakštams užpildyti reikia nemažai laiko ir darbo. Tą darbą turi kas nors atlikti. Ir už tą darbą turi kas nors atlyginti.

Ir daugeliu atvejų biznieriams tenka tie įvairių įvairiausi raportai užpildyti, nors faktiškai absoliučiai nėra kas raportuoti. Tas berekialingas raportų užpildymas ir atsieina biznieriams milijonus dolerių.

Ir ne tik biznieriams, bet ir valdžiai. Valdžiai reikalingi žmonės, kurie tuos raportus paruoštų, išsiuntinėtų, o paskui, kai jie grįžta užpildyti, peržiūrėtų. Visas tas bereikalingas darbas valdžiai atsieina apie $15,000,000.

Miegas ir nusikaltimai

NEW YORKAS. — Samuel Henry Prince, kuris yra sociologijos profesorius King's kolegijoje (Halifax, N. S.), čia laikė paskaitą apie miegą ir nusikaltimus. Jo manymu, paauglių nusikaltimai turi ryšį su miegu. Esą yra patirta, kad neišsimiegojęs asmuo greičiau jaudinasi ir greičiau netenka pusiausvyros.

Šiandien yra žinoma, kad Byron'as (žinomas anglų poetas) brutališkiausias savo satyras parašė būdamas neišsimiegojęs. Taip pat yra žinoma, kad ir Napoleono nusiteikimas buvo tampriai susijęs su miegu: kai jis būdavo neišsimiegojęs, tai pasižymėjęs nepaprastu egoizmu ir savimyla.

Mūsų laikais, sako prof. Prince, daugelis paauglių tinkamai neišsimiega. Rezultate jie lengviau netenka pusiausvyros ir nuslysta nuo tiesaus kelio.

Vėliausios Žinios

★

— Iš Bonnos pranešama, jog dėl Vokietijos sujungimo Adenauerio valdžia yra pasiryžusi tartis tiesiogiai su Sovietų valdžia. Dalykas tokis, kad rugsėjo mėnesį Vakarų Vokietijos premjeras Adenauer vyks į Maskvą. Ten, kaip sako Bonnos pranešimas, jis ir iškels Vokietijos sujungimo klausimą.

— Admirolas Alberto Teisaire, Argentinos viceprezidentas, paskelbė, jog jis rezignuojąs iš Peronistų partijos vadovybės.

— Sovietų spauda paskelbė prezidento Eisenhowerio pasiūlymą apsimainyti karo paslaptimis.

— Paaiškėjo, kad Indijos premjeras Nehru veda platų susirašinėjimą su prezidentu Eisenhoweriu. Susirašinėjime daugiausia yra liečiama Kinija. Matyti, Nehru nori įtikinti prezidentą Eisenhowerį, kad tikrieji Kinijos valdovai yra komunistai, todėl jų sudarytą valdžią reikia ir pripažinti.

— Vos buvo spėtas nuleisti prie Grotono (Conn.) į jūra antras Seawolf povandeninis laivas, kaip jau pradėtas statyti trečias, kuris visais atžvilgiais būsiąs pranašesnis už pirmuosius du.

— Manoma, kad šiandien prezidentas Eisenhower apleis Ženevą ir keliaus namo.

— Graikija nusprendė kreiptis į Jungtines Tautas, kad išspręstų Kipro salos klausimą. Daugumą tos salos gyventojų sudaro graikai, bet salą valdo anglai.

Antras atominis povandeninis laivas

GROTON, Conn. — Seawolf, antrasis Amerikos karo laivyno atominis povandeninis laivas, šiomis dienomis nuleistas į vandenį. Dabar JAV karo laivynas turės du tokius povandeninius laivus.

Patyrimai parodė, kad atominiai povandeniniai laivai gali plaukti labai tolimas distancijas, neiškildami į paviršių. Be to, jie gali žymiai giliau nerti ir didesniu greičiu plaukti.

Šiomis dienomis pradėtas statyti ir trečias atominis povandeninis laivas.

Vakarų Vokietija organizuos 500,000 karių armiją

BONNA, Vokietija. — Parlamentas priėmė premjero Adenauerio du pasiūlymus, kuriais suteikiama valdžiai teisė organizuoti armiją. Valdžia tuoj galės šaukti laisvanorius stoti į armiją. Bus įsteigtas nuolatinis komitetas iš civilių žmonių aukštesniems karininkams skirti. Vadinasi, tai bus lyg ir skryningo komitetas, nuo kurio priklausys aukštesnių karininkų paskyrimas.

Dabar Vokietija pradės organizuoti gynybos armiją, kuri susidės iš 500,000 vyrų ir turės 1,300 lėktuvų.

Taip buvo ir taip bus

Jonas Šimkus, kuris daugiau žinomas kaip lietuvių į Sibirą trėmėjas, negu kaip rašytojas, nuvažiavo į Maskvą ir šūktelėjo: — kas kels koją į tarybų žemę su kalaviju, tas nuo kalavijo ir žus.

"Taip buvo ir taip bus", — sako Šimkus. Taip teigdamas, kad kas pakelia kardą, tas nuo kardo žūva, Jonas Šimkus aiškiai pasako, jog Maskva pati pirmoji padavė ranką Hitleriui, kad galėtų kardu lenkui smeigti į nugarą. Maskva pirmoji su savo kruvinais tankais veržėsi į laisvus Suomijos ir Pabaltijo kraštus.

Šimkus sako, kad Maskva nenori karo. Jis taip sako, kadangi nori ilgiau būti darbininkų išnaudotoju. Maskva, šaukdama nenorinti karo, tesiekia pasaulį užmigdyti, kad paskiau miegantį galėtų užpulti. Pačių bolševikų pakartas Bucharinas prieš mirtį pasakė, kad Sovietų pirmasis tikslas pasaulį apgauti ir jį užchipnotizavus užmušti.

Tačiau laisvasis pasaulis dabar jau nesirengia užmigti, nes jis jau pakankamai pažįsta bolševikų tikslus. Milijonų pavergtųjų šauksmas laisviesiems parodė, ką reiškia bolševikinė tikrovė.

Taip buvo ir taip bus, Šimkau. Kas pakelia kardą, tas nuo jo ir žus. Bolševikai pakėlė kardą pavergdami Lietuvą ir eilę kitų valstybių. Nuo to kardo bolševikas ir žus.

POLITIKAI IR SPAUDA LABAI GIRIA PREZ. EISENHOWERIO PASIŪLYMĄ

ŽENEVA. — Prezidento Eisenhowerio pasiūlymas Sovietams apsimainyti karo paslaptimis buvo nepaprasta staigmena. Konferencijoje tas pasiūlymas buvo lyg vandenilio bombos eksplozija, kuri visus pritrenkė. Sovietų premjeras Bulganinas, į kurį prezidentas kreipėsi su savo pasiūlymu, nesusigriebė nieko atsakyti: jis lyg žado neteko.

Pats pasiūlymas buvo padarytas labai tinkamu laiku. Apie nusiginklavimą kalbėjo Sovietų premjeras Bulganinas. Tai buvo savo rūšies atrajojimas, atseit, kartojimas nusiginklavimo plano, kurį Sovietai praeityje kartkartėmis siūlė ir kuris Vakarams nebuvo priimtinas.

Toji Bulganino kalba suteikė prezidentui Eisenhoweriui gerą progą išbandyti Sovietų nuoširdumą. Jeigu Maskva iš tiesų nori taikos, tai kodėl neatidengti kortų?

Sovietų Rusija ir Jungtinės Amerikos Valstybės, pareiškė prezidentas Eisenhower, gali karo paslaptimis apsimainyti tokiu būdu: Sovietų valdžios žmonės Amerikoje galės apžiūrėti karo įrengimus ir juos iš oro nufotografuoti. Tokia pat privilegija, žinoma, turėtų būti suteikta ir Amerikai. Vadinasi, ir Amerikos valdžios paskirtiems asmenims turėtų būti suteikta teisė Sovietų Rusijos karo įrengimus apžiūrėti ir juos nufotografuoti.

Tas prezidento drąsus pasiūlymas ne tik visus nustebino, — jis labai palankiai buvo tiek politikų, tiek spaudos sutiktas. Britų laikraščiai rašo, jog prezidento Eisenhowerio prestižas pasaulio akyse labai pakilo. Tik komunistų Daily Worker nieko nesugebėjo pasakyti. Mat tam laikraščiui dar nebuvo žinomas Maskvos nusistatymas.

Labai palankiai atsiliepė ir kitų Europos kraštų spauda.

Bendrai manoma taip: propagandos požiūriu Eisenhowerio pasiūlymas yra nepaprastai vykęs. Bet kiek jis praktiškas ir kiek jis priimtinas, tai kitas klausimas.

Pirmiausia Sovietų Rusija užima milžinišką žemės plotą. Įvairius karo įrengimus ten lengva paslėpti. Kur užtikrinimas, kad svarbiausi karo įrengimai nebus nuslėpti?

Ir vis dėlto Amerikoje kai kurie mano, jog prezidento Eisenhowerio pasiūlymo priėmimas šiam kraštui išeitų į naudą. Jie sako, jog, šiaip ar taip, Sovietai apie Amerikos karo įrengimas ir dabar daug ką žino. To jokiu būdu negalima pasakyti apie Ameriką, kuri labai mažai ką težino apie Sovietų karo įrengimus.

★

Keturių Didžiųjų konferencijoje prezidentas Eisenhower, kalbėdamas ketvirtuoju ir paskutiniuoju darbotvarkės punktu, graudeno Sovietus atidaryti vadinamąjį "geležinę uždangą", kad anapus uždangos gyveną žmonės galėtų su pasauliu laisvai sueiti į kontaktą bei pasikeisti idėjomis. Laisvas ir nevaržomas žmonių bendravimas prisidėtų prie pašalinimo baimės ir nepasitikėjimo.

★

Į prezidento pirmesnį pasiūlymą apsimainyti karinių įrengimų paslaptimis Sovietų "viršūnės" iki šiol dar nieko neatsakė. Tačiau vienas Sovietų delegacijos narys pareiškė, jog pasiūlymas esąs įdomus ir galėsiąs sudaryti pagrindą tolimesniam nusiginklavimo klausimo svarstymui.

★

Keturių Didžiųjų užsienio reikalų ministeriai svarstė pirmuosius tris darbotvarkės punktus, bet prie jokių konkrečių nutarimų nepriėjo.

Iš JAV sekretoriaus Dulles spaudos atstovai sužinojo tik tiek, kad pasitarimai einą gana sklandžiai. Girdi, esąs padarytas nemažas progresas. Tačiau reikėsią dar daug laiko pašvęsti, kol konferencijoje iškeltais klausimais būsią galima susitarti.

Sovietai nesilaiko sutarčių

Kongresmanas Dodd sako, jog Maskva negalima pasitikėti

WASHINGTONAS. — Atstovų buto narys Dodd priminė kongresui, kad Sovietais negalima pasitikėti, nes jie nepildo sutarčių.

Dodd yra Kongreso užsienio reikalų komiteto narys. Maskva nuo 1917 m. iki Antrojo pasaulinio karo, sako Dodd, sudarė su kitomis valstybėmis 36 nepuolimo paktus. Kiekvieną tų paktų ji sulaužė.

Karo metu ir po karo Maskva sudarė visą eilę sutarčių Kaire, Jaltoj, Teherane ir Potsdame. Tas sutartis ji sulaužė 65 kartus.

Maskva ne tik pasižymėjo sutarčių laužymu, bet ir pavergė 16 buvusių nepriklausomų tautų.

Darbininkai turi "bosą" iškolioti

NEW YORK, N. Y. — Čia susirinkę, medikai, širdies ligų specialistai, priėjo išvadų, kad daugelis žmonių, ypač sergą širdies ligomis, ilgiau gyventų, jeigu jiems leista būtų kai kada savo "bosą" iškolioti. Girdi, tas širdies liga sergantį nuramintų ir jis ilgiau gyventų.

Kiti mano, kad tas žymiai sutrumpintų "boso" amžių, nes dirbtuvėje, kur dirba keli šimtai ar tūkstančiai darbininkų, "bosas" daugiau nieko negalėtų daryti, tik samdinių koliojimų klausyti. Tas nei darbininkui, nei bizniui neatneštų naudos.

Mirė naftos magnatas

Lisabona, Portugalija. — Čia mirė Calouste Sarkis Gulbenkian, kuris buvo laikomas turtingiausiu žmogum pasauly, atseit, bilijonieriu.

Gulbenkian, kuris paprastai buvo žinomas kaipo "p. G." ar "p. Penki nuošimčiai", praturtėjo iš naftos pramonės Artimuosiuose Rytuose. Buvo jis armėnų kilmės, gimęs Turkijoje. 1902 m. priėmė Anglijos pilietybę. Jo visokias biznio transakcijas gaubė misterija.

Gulbenkian mirė sulaukęs 86 metus amžiaus.

J. VARČIUS

KREMLIAUS KLAIDA

1. SSSR ir Jugoslavijos konfliktas

1948 m. įvyko labai aštrus konfliktas tarp Sovietų Sąjungos ir Jugoslavijos, kurio eiga privedė abi valstybes prie ekonominių, kultūrinių ir iš dalies politinių santykių nutraukimo. Beveik per septynerius metus Kremliaus viešpačiai koliojo Tito, vadindami jį išdaviku, banditu, sukčium, papūga, egoistu, gyvate, dezertyru, bailiu, budeliu, vagimi ir kitais panašiais sovietiniais prakeikimo vardais. Tačiau Kremlius, matydamas, kad toks koliojimas yra žalingas, neseniai pasiuntė į Belgradą patį "bosą" Nikitą Chruščiovą atsiprašyti. Vos tik išlipęs iš lėktuvo, jis mėgino visą nesusipratimų kaltę suversti ant galabytojo ir nugalabytojo Berijos bei Abakumovo, bet šis nevykęs atsiprašymas susilaukė tik viešo nusikvatojimo.

Kas iš tikrųjų buvo kaltas dėl šių pablogėjusių santykių ir kokios buvo šio konflikto priežastys? Išsamų atsakymą duoda buvęs Jugoslavijos kp politbiuro sekretorius Džilas (Dijlas), kuris 1953 m. anglų kalba knygoj TITO išsamiai rašo apie vykusį konfliktą.

Jugoslavijos prezidentas, maršalas Tito, kaip minėtoj knygoj rašoma, konflikto priežastis aiškina taip:

"Konflikto priežastis yra labai paprasta. Tai Sovietų Sąjungos agresyvinės tendencijos Jugoslavijos atžvilgiu.

"Sov. Sąjungoje svarbiausią poziciją valdžioje užima NKVD, kuri valdo kraštą, vadovauja partijai ir užsienio politikai. Viskas priklauso policijai, nes jos pranešimai ir sprendimai lemia tiek vidaus tiek ir užsienio politiką. Policija yra tikrasis krašto šeimininkas.

"Pats Stalinas pasidarė slaptosios policijos tarnas, pakhšnus jos vergas, nors jis ją sukūrė ir organizavo. Pasekmės yra tokios, kad šiandien Sovietų Sąjungoje pilietis nepasitiki piliečiu, menkniekis yra priežastis įtarimui. Jei NKVD ką nors įtaria, tai tas tuojau išskiriamas iš socialistinės bendruomenės. Šimtai tūkstančių žmonių buvo likviduoti neteisingai. Bet kokią socializmo pažanga buvo sustabdyta ir Sov. S-ga pasidarė nenormali teroro valstybė.

"Sov. S-gos valdovams ypač nepatiko tai, kad mes stengiamės sutvarkyti gerus kaimyninius santykius su Balkanų tautomis: bulgarais, albanais, vengrais ir rumunais. Šia prasme mes tarėmės prieš, laike ir po karo, kai šie kraštai puolė Jugoslaviją arba juos naudojo vokiečiai ir italai kaip tramplyną mus užpulti".

2. Susijaudinimas Maskvoje

Po šio karo Jugoslavija sudarė draugiškumo ir nepuolimo sutartis su kaimyniniais kraštais. Po apsilankymo Čekoslovakijoj ir Lenkijoj, Tito priėmė pakvietimus ir į kitus Rytų Europos kraštus. Jis vizitavo Bulgariją. Vengrų diktatorius Rakosi irgi pakvietė Tito atvykti. Šimtai tūkstančių žmonių Budapešte sutiko žymųjį svečią. Tačiau sovietų spauda tik nežymiai paminėjo šiuos iškilmingus vizitus, nors Tito turėjo Maskvos pritarimą kiekvienam numatytam apsilankymui.

Pagaliau atėjo pakvietimas iš Rumunijos. Tito neturėjo laiko painformuoti Kremlių apie šį vizitą. Įspūdingasis sutikimas Tito Bukarešte prašoko visus buvusius vizitus.

Šis paskutinis ir visi kiti vizitai, kuriuose Tito buvo labai širdingai sutiktas, sukėlė susierzinimą ir susijaudinimą Maskvoje.

Bulgarijos ministeris pirmininkas Dimitrovas buvo ypač entuziastiškas dėl gerų santykių išsivystymo tarp Jugoslavijos ir Bulgarijos. Tačiau daugelis jo bendradarbių buvo ištikimi Kremliui. Savo ištikimiausiems keliems bendradarbiams jis išdėstė kartą slaptame posėdyje savo pažiūras, įrodinėdamas, kad reikia sukurti Balkanų federaciją arba muitų uniją. Jis jau ruošėsi šį planą aiškinti viešai.

Tačiau Kremlius nusprendė nedelsiant užkirsti kelią suartėjimo procesui tarp Centralinės Europos ir Balkanų tautų. Buvo būtina pirmą smūgį kirsti centrui Jugoslavijoj.

3. Kremliaus kvietimas

Netrukus iš Maskvos buvo išsiųstos telegramos į Sofiją ir Belgradą, kuriose buvo įsakyta atsiųsti delegacijas pasitarimui.

Pakvietime Titui nebuvo įsakmiai nurodyta, kas turįs atvykti, bet Kremlius manė, kad turės atvykti pats Tito. Jis, Stalino išauklėtas mokinys, gerai žinojo Kremliaus naudojamus metodus vykstančių konfliktų atvejais. Jis gerai žinojo, kas atsitiko 1937 m. su ukrainiečių politbiuro nariais. Tuo laiku visas ukrainiečių politbiuras priešinosi Stalino vedamai Didžiosios Rusijos politikai. Stalinas pakvietė atvykti į Maskvą ukrainiečių politbiuro narius pasitarimui. Jie pakvietimą priėmė ir nuvyko į Maskvą. Kai jie įžengė į Kremlių, NKVD juos areštavo ir vėliau Stalino įsakymu sušaudė.

Tito suprato, kad nuvykęs į Kremlių, jis bus likviduotas. Jis prisiminė Stalino pasiūlymą kaip pasielgti su Jugoslavijos karalium Petru. Tai buvo tuojau po šio karo, kai Stalinas stengėsi grąžinti karalių Petrą į sostą. Tito šiam žygiui griežtai priešinosi. Stalinas trumpai pareiškė Titui: "Grąžink karalių į sostą tik laikinai, o paskui, pasitaikius progai, smeik peilį į jo nugarą".

Tito, pažindamas Stalino mentalitetą ir jo naudojamus metodus politiniams priešams likviduoti, apsisprendė nevykti.

Jugoslavų komunistų partijos centralinis komitetas, apsvarstęs pakvietimą, nutarė pasiųsti delegaciją šios sudėties: Kardelj (vicepremjeras ir užsienio reikalų ministeris), Bukaric (Kroatijos ministeris pirmininkas ir Djilas (Jugoslavijos politbiuro sekretorius).

4. Stalinas kaltina

1948 m. vasario 10 d. Jugoslavijos delegacijai atvykusiai į Kremlių buvo pranešta, kad ji turi atvykti į Stalino įstaigą 9 val. vakare. Ji atvyko punktualiai nustatytu laiku, bet dar turėjo laukti apie 10-15 minučių Stalino įstaigos prieškambaryje, kol pagaliau atvyko Bulgarijos atstovai.

Pasitarimą atidarė Molotovas, kuris savo įžanginėje kalboje pabrėžė, kad tarp Sovietų Sąjungos iš vienos pusės ir Jugoslavijos bei Bulgarijos iš kitos pusės yra atsiradę labai rimtų nuomonių skirtumų. "Tai neleistini nukrypimai tiek partijos, tiek valstybės atžvilgiais", išvedžiojo Molotovas.

Po Molotovo žodžių delegacijoms jau buvo aišku, ko Kremliaus viešpačiai iš jų reikalaus. Tuo tarpu Stalinas kažką pasižymėdavo savo užrašų knygelėje. Molotovas pasiūlė išnagrinėti priežastis, privedusias prie nesusipratimų. Pirmiausia jis priminė Jugoslavijos-Bulgarijos sąjungos sutartį. Toliau paminėjo Dimitrovo federacijos projektą Rytų Europos ir Balkanų kraštų, įskaitant ir Graikiją. Pagaliau Molotovas nepamiršo priminti Jugoslavijos ir Albanijos pasikeitimą žiniomis.

Molotovas pareiškė, kad Sovietų Sąjunga įspėjo Jugoslavijos ir Bulgarijos vyriausybes nesudarinėti prieštaraujančių taikos dvasiai sutarčių.

Tačiau, anot Molotovo, abi minėtos vyriausybės sudarė sąjungą ir Sovietų Sąjungos vyriausybė sužinojo tik iš laikraščių.

Kalbėdamas apie antrą nesusipratimų priežastį, Molotovas davė smulkią apyskaitą šių kraštų buvo pasiektas susipratimas ir numatoma ateityje sudaryti sutartį. Bet jis pripažino Stalino kritiką teisinga ir pareiškė, kad jis spaudos konferencijoje darydamas pareiškimą per toli nuėjęs.

— Ar tu, paskelbdamas šią naujieną, norėjai labiau išryškinti šį reikalą? — įsiterpė Stalinas. — Visa tai yra netiesa, nes tokia federacija išvis yra negalima.

— Šiuo atveju nėra esminių skirtumų Bulgarijos ir Sovietų Sąjungos užsienių politikoje pasakė Dimitrovas.

— Šiuo atveju yra labai dideli skirtumai, — piktai atkirto Stalinas. — Pats faktas negali būti nuslėptas. Leninistinė patirtis visuomet įpareigoja padarytą klaidą tuojau atitaisyti.

— Iš tikrųjų, mes padarėme klaidą, — nuolankiai prisipažino Dimitrovas. — Bet iš šitų užsienio politikos klaidų mes mokomės.

— Tu esi senas politinis darbininkas ir šį darbą dirbai daugiau kaip 40 metų ir tik dabar tu nori atitaisyti klaidas, — su sarkazmu lūpose priekaištavo Stalinas Dimitrovui.

Stalinas pareiškė, kad jis nėra priešingas Jugoslavijos ir Bulgarijos federacijai, bet jokiu būdu negali būti federacijos ar muitų unijos tarp Rumunijos ir Bulgarijos. Stalinas turėjo ištikimų aukštų valdininkų Bulgarijos vyriausybėje, kurie gyveno Sovietų Sąjungoje apie 10-15 metų. Jie įtikino Staliną, kad per Jugoslavijos ir Bulgarijos federaciją bus lengviau pavergti pačią Jugoslaviją, kuri buvo stipriausias elementas šioje Europos dalyje. Dimitrovas (nužudytas Maskvoje 1949 m.) jau buvo pavargęs, išsisėmęs ir daugiau jau nebuvo toks ryžtingas kovotojas kaip anksčiau. Stalinas buvo priešingas Bulgarijos ir Rumunijos federacijai bei muitų unijai, nes jis turėjo atskirus planus Rumunijai.

5. Stalinas pyksta

Po Dimitrovo kalbėjo Bulgarijos delegacijos narys Kolarovas. Jis paaiškino, kad Rumunija pati pasiūlė Bulgarijai sudaryti muitų uniją.

— Aš nemanau, kad draugas Dimitrovas būtų padaręs klaidą, nes mes pasiuntėme sovietų vyriausybei sutarties projektą, ir ji nepadarė jokių pastabų, išskyrus tik agresoriaus sąvokos apibrėžimą.

Kolarovui kalbant, Stalinas kreipėsi į Molotovą:

— Ar tikrai jie atsiuntė mums sutarties projektą?

— Taip, — atsakė Molotovas.

— Šiuo atveju mes patys pasidarėme kvailiais, — piktai sušuko Stalinas.

Dimitrovas, padrąsintas šios pastabos, pasiteisinimui pasakė:

— Tai ir yra pagrindinė priežastis, dėl ko aš padariau ankstyvesnį pareiškimą, nes sutarties projektas buvo pasiųstas į Maskvą.

Įsiutęs Stalinas vėl užsipuolė Dimitrovą:

— Tu elgiesi kaip komjaunuolis. Ką tu tik darai, tai vis padarai kaip gatvės moteris. Tu norėjai nustebinti pasaulį, kad dar esi kominterno sekretorius. Bulgarija ir Jugoslavija nieko nesako, ką jos daro ir mes sužinome apie tai tik gatvėje iš laikraščių ir esame pastatomi prieš įvykusius faktus.

Kardelj, Jugoslavijos delegacijos pirmininkas, paaiškino, kad Jugoslavijos-Bulgarijos sutarties projektas buvo pasiųstas iš anksto sovietų vyriausybei. Tai buvo padaryta dar prieš sutarties pasirašymą. Sovietų vyriausybė padarė tiktai vienintėlę pastabą, kad sutarties laikas turėtų būti nustatytas ne "amžiams", bet 20 metų.

Stalinas piktai pažiūrėjo į Molotovą, kuris, nuleidęs galvą, tylėjo, kai Kardelj kalbėjo.

(Tęsinys 3-me pusl.)

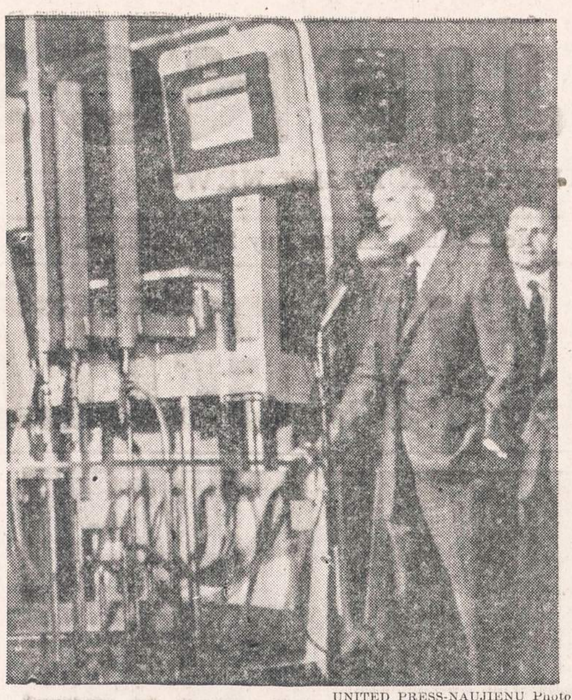

UNITED PRESS-NAUJIENŲ Photo

Prezidentas rodo atominį reaktorių. — Stovėdamas šalia amerikoniško atominio reaktoriaus prez. Eisenhoweris Ženevos atominėje parodoje vizito metu kalbasi su publika, kurioje yra ir du rusų žurnalistai. Eisenhoweris, "Atominė energija taikai" plano rėmėjas, pareiškė, kad branduolinių mokslų pasiekti rezultatai "galėtų būti panaudoti žmonijos gerovei, o ne jos sunaikinimui".

Anglų Kalbos Pamokos
K. KALNĖNAS
6402 So. Fairfield Ave., Chicago 29
(3-čias augštas, durys po kairei, arti 63-čios gatvės ir California Ave.)
Duoda tremtinys prieš karą baigęs Čikagos universitetą.
1 dol. 25 ct. val. — privačios.
VERTIMAI - ANKETOS - LAIŠKAI

JONAS GRADINSKAS
Televizijos, Radio, Patefonų Taisymas
"PASKAMBINKIT PRIEŠPIET — ATVAŽIUOSIM POPIET"
J. G. Television, 944 W. 35th Place
Telefonas FRontier 6-1998
Pas lietuvį — ir geriau ir pigiau!

DAnube 6-6887
DAINA TELEVISION
PARDAVIMAS-TAISYMAS
3130 S. HALSTED

IŠ TOLI AR IŠ ARTI PIGIAI
PERKRAUSTAU
(MOVING)
BALDUS IR ĮVAIRIUS DAIKTUS
Perkraustymas saugus, greitas ir tvarkingas. Viskas apdrausta.
ANTANAS VILIMAS
3415 So. Lituanica Ave.
CHICAGO, ILLINOIS
Tel.: FRontier 6-1882

PIGIAI IR SAUGIAI
PERKRAUSTAU
BALDUS
VIETOJE IR IŠ TOLIAU
K. EIDUKONIS
Turiu naują didelį sunkvežimį, specialius įrankius ir apdraudas
6930 So. Talman, Chicago 29, Ill.
Tel. GRovehill 6-7096

SAUGUS BALDŲ PERKRAUSTYMAS
iš arti ir toli
NAUJAS 1955 M. SPECIALUS DIDELIS SUNKVEŽIMIS.
Pigus, sąžiningas patarnavimas
Šaukite:
R. ŠERĖNAS
4546 SO. WOOD STREET
Chicago 9, Ill. Tel.: VI 7-2972

TONIKAS VIDURIAM

Čia yra naminė gyduolė: mišinys šaknų, žolių ir sėklų. Ji vartojama arbatos formoje nuo šių ligų: skilvio nevirškinimo, inkstų (kidneys), odos išbėrimo, gerklės užkimimo, plaučių uždegimo, vidurių liuosavimo, pūslės ligų, širdies supykimo, šiurpuliavimo, prešalimo, dieglių, reumatizmo, bronchito, rožės, riemens deginimo, galvos skaudėjimo, sąnarių gėlimo, ir nuo daugelio kitų vidurių ligų. Šios arbatos svaras kainuoja $4.00.
ALEXANDER'S CO.
414 BROADWAY
South Boston 27, Mass.

SOPHIE BARCUS
★
RADIJO VALANDA
Iš Stoties W. G. E. S.
1390 kilocycles
Kasdien: Pirmadienį iki Penktadienio nuo 8:45 iki 9:30 ryto. Šeštadieniais nuo 8:30 iki 9:30 ryto.
Ir kas pirmadienį nuo 7:00 iki 8:00 valandos vakaro.
Sekmadienį 8:30 — 9:30 val. ryto iš stoties WOPA, 1490 kilocycles.
Tel.: HEmlock 4-2413
7121 SO. ROCKWELL ST
Chicago 29, Illinois

SIUNTINIAI Į LIETUVĄ
visus mokesčius čia sumokėjus
100% apdrausta
DRABUŽIAI
GYDUOLĖS
ir t. t.
Jūsų giminės gauna be jokių jiems išlaidų
CENTRAL PARCEL SERVICE, INC.
220 SO. STATE ST., CHICAGO
Tel. WAbash 2-9354
Atdara šeštadien. iki 1:30 popiet.

Sutvarkykite Laiku Savo Automobilį
COMPLETE AUTO SERVICE
4542-44 SO. WESTERN AVENUE Tel.: CLiffside 4-0079

Sav. Stasys Dapkus, prityręs mechanikas turįs moderniausius įrengimus, gerai ir nebrangiai pataiso karoseriją ir nudažo taip pat sureguliuoja motorą, kad tau piau naudotų benzina ir alyvą. Jis šioje srity dirba nuo 1936 m., taip kad jo darbu būsite patenkinti. Namų tel.: WA 5-7580.

Naujos Televizijos - 1956
Daug patobulintos. Rodo aiškius paveikslus, geras balsas — RCA - Victor, Zenith, Philco, Admiral, "Budrik" custom padarytos. Nepadarysi klaidos pirkęs TV iš Budriko. Aparatai veikia geriau, mokėsi pigiau, didesnė nuolaida už seną setą.
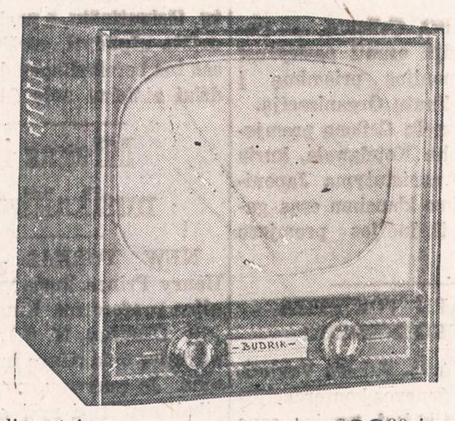
17 colių setai po ..... $88.00 ir aukščiau
21 colių setai po ..... $98.00 ir aukščiau
24 colių setai po ..... $138.00 ir aukščiau
Dykai geras rankinis laikrodėlis perkant TV vasarą pas Budriką. Budrikas parduoda Televizijas lengvais išmokėjimais — po 20 centų į dieną.
JOS. F. BUDRIK, INC.
3241 So. Halsted Street
Telef.: VIctory 2-9542
Krautuvė atidaryta ir sekmadieniais nuo 10-5 valandos.
Pirmadieniais ir ketvirtadieniais nuo 9-9:30.
Budriko Radio Valanda iš WHFC stoties, 1450 kilocycles, ketvirtadieniais nuo 6 iki 7 val. vakare.

PASIMATYKIT SU STANLEY LITVINU

APIE JŪSŲ INSULIACIJOS PROBLEMAS
Dabar yra laikas įrengti savo namą žiemai.
Mes turime išdirbtą reputaciją pilno pasirinkimo A-1 rūšies stako lentų ir namams materiolų.

CARR-MOODY LUMBER COMPANY
3039 SOUTH HALSTED STREET Tel.: VICTORY 2-1272
STANLEY LITWINAS, Mgr. — LIETUVIAI SALESMONAI.

BUICK'AS
LIETUVIŠKAS
AUTOMOBILIS

PRADĖK TAUPYTI ŠIANDIEN, - TURĖSI RYTOJ!
TAIGI PRADĖK TAUPYTI ŠIOJE LIETUVIŠKOJE ĮSTAIGOJE.
Kiekvieno taupytojo indėliai yra apdrausti iki $10,000.00.
BRIGHTON SAVINGS and LOAN ASS'N.
4071 Archer Ave. Tel.: LAfayette 3-8248
(į vakarus nuo California Avenue)
CHARLES ZEKAS, Secretary
OFISO VALANDOS:
Pirmad., Antrad., Penktad. ir Šeštadieni 9:00 ryte iki 4:30 val. po pietų.
Trečiad. 9:00 ryto iki 12 val. dieną. Ketvirt. 9:30 ryte iki 8:00 val. vak.

(Tęsinys iš 2-ro pusl.)

Kardelj tvirtino, kad jis nematąs skirtumo Sovietų Sąjungos ir Jugoslavijos užsienio politikoje, išskyrus sovietų vyriausybės padarytas pastabas dėl Jugoslavijos-Bulgarijos sutarties galiojimo laiko.

Stalinas vėl įsiterpė:

— Šiuo atveju yra skirtumai ir labai dideli skirtumai. Ką jūs manote apie Albaniją? — staiga jis paklausė.

Kardelj padarė Jugoslavijos-Albanijos santykių apžvalgą. Šiuo metu jugoslavai dar nejautė to fakto, kad Stalinas tiksliai naudojo šių kraštų santykius kaip pretekstą paspausti Jugoslavijai. Vėliau jau buvo aišku, kad Stalinas tam tikslui naudojo Enver Hox'ą, savo patikėtinį Albanijoj, per kurį pareikalaudavo į Albaniją jugoslavų kariuomenės.

Stalinas vėl pertraukė Kardelj kalbą:

— Šiuo atveju tenka priminti faktą, kad su mumis nepasitarėte, siųsdami dvi divizijas į Albaniją.

Kardelj atsakė, kad tikrai Jugoslavija nepasitarė su sovietų vyriausybe, siųsdama 2 divizijas į Albaniją. Jis paaiškino, kad galutinis susitarimas dar nebuvo sudarytas ir kad Jugoslavijos vyriausybė dar nepadarė nutarimo dėl siuntimo kariuomenės padėti albanams. (Tuo metu Albanijoj dėl pravesto komunistų valymo buvo kilę vidaus neramumų. - J. V.). Tačiau Jugoslavijos vyriausybė principiniai sutiko išpildyti Albanijos prašymą. Po to jis pabrėžė, kad jis nežino nė vieno svarbesnio klausimo užsienio politikoje dėl kurio Jugoslavijos vyriausybė nebūtų pasitarus su sovietų vyriausybe.

— Tai netiesa. Jūs išvis niekada su mumis nesitariate, — piktai atkirto Stalinas.

Po šio Kardelj negalėjo daugiau kalbėti, nes Stalinas jo kalbą nuolat pertraukdavo. Tai jau nebuvo diskusijos, bet Stalino pasireiškęs nesuvaldomas pyktis.

6. Stalinas ginčijasi

Stalinas pertraukdamas Kardelj kalbą pasakė, kad apskritai muitų sąjunga irgi nereali. Kardelj dar bandė aiškinti, kad kartais muitų sąjunga praktikoje veikia neblogai. Stalinas paprašė Kardelj duoti pavyzdį. Jis nurodė Benelux sąjungą.

Stalinas sarkastiškai atsakė:

— Benelux, tai yra niekai.

— Čia yra Belgija, čia yra Luxemburgas, — tęsė Kardelj.

— Ir nieko daugiau, — piktai įsiterpė Stalinas.

— Čia yra Olandija, — pridėjo Kardelj.

— Ne, — sušuko Stalinas.

— Taip, ir Olandija čia priklauso. Atkreipkite dėmesį tik į vardą BENELUX. Tai reiškia: Belgija, Olandija ir Luxemburgas, — įsikarščiavęs ginčijosi Kardelj.

— Kai aš sakau "ne", tai reiškia "ne", — labai piktai šaukė Stalinas.

Kardelj vėl susilaikė kalbėjęs, nes Stalinas atsisakė pripažinti Benelux valstybių sąjungos egzistenciją.

Po to Stalinas pirmą kartą paskelbė savo Rytų Europos kraštų federacijos planą. Jis aiškino, kad turi būti sukurtos trys federacijos: Lenkija ir Čekoslovakija, Rumunija ir Vengrija, Bulgarija ir Jugoslavija. Kreipdamasis į Dimitrovą, Stalinas pasakė:

— Bulgarija ir Jugoslavija gali įkurti savo federaciją kad ir rytoj, nes Bulgarija dabar yra suvereninė valstybė.

Kardelj atsakė, kad šis reikalas buvo svarstytas Tito ir Dimitrovo 1947 m. Bled'e ir buvo prieita išvados, kad prie Jugoslavijos-Bulgarijos federacijos reikia eiti palaipsniui.

Tačiau Stalinas griežtai laikėsi savo nuomonės:

— Ne. Federacija turi būti paskelbta tuojau, nedelsiant. Juo greičiau, tuo geriau. Laikas yra pribrendęs. Pirmiausia Bulgarija ir Jugoslavija turi būti sujungtos ir po to turi būti prijungta Albanija.

Stalinas net pasiūlė ir vardą šiai naujai federacinei valstybei.

Kardelj vėl pakartojo, kad šiuo atveju nėra jokio skirtumo tarp Jugoslavijos ir Sovietų Sąjungos pažiūrų.

— Tai netiesa, — atsakė Stalinas. — Šiuo atveju yra skirtumai tarp mūsų. Štai ir mes Lenino mokiniai, dažnai esame nevieningos nuomonės ir dažnai prieštaraujam net Lenino mintims. Jeigu ginčijamės ilgai kokiu nors klausimu, tai jį, paprastai, paliekame bėgančiam laikui išspręsti, kol pagaliau prieiname vieningos nuomonės. Pavyzdžiui, mes nesutinkame su draugais jugoslavais, kad turi eiti padėti graikų partizanams. Šiuo klausimu mes manome, kad mes galvojame teisingai, bet ne jugoslavai. Tiesa, mes irgi padarome klaidų.

Štai kitas pavyzdys. Po karo mes pakvietėme draugus kiniečius atvykti į Maskvą ir mes diskutavome padėtį Kinijoje. Mes įrodinėjome, kad sukilimas Kinijoje neturės jokio pasisekimo ir mūsų draugai kiniečiai turi siekti modus vivendi (sugyvenimo) su Chiang Kai-sheku. Mes patarėme įeiti į jo vyriausybę ir išardyti armiją. Draugai kiniečiai sutiko su mūsų pažiūromis, bet grįžę į Kiniją, jie veikė priešingai. Jie sukaupė savo jėgas, organizavo savo armiją ir dabar, kaip matote, jie muša Chiang Kai-sheko armiją. Taigi, Kinijos atžvilgiu mes klydome. Aišku, kad draugai kiniečiai, o ne draugai sovietai buvo teisingi. Bet šis atvejas netinka Balkanams.

UNITED PRESS-NAUJIENŲ Photo

Washington, D. C. — Billing oro jėgos bazėje bombonešis susidūrė ore su transportiniu lėktuvu. Žuvo du asmenys.

7. Ciniška parama Italijai

Pagaliau diskusijos nukrypo į Balkanų ir Italijos santykių svarstymą. Iškilo klausimas, kokį atsakymą reikia duoti italų vyriausybei dėl jos prašymo paremti jos siekimą dalyvauti valdyme jų buvusiose kolonijose Afrikoje. Stalinas pareiškė, kad italų reikalavimas turi būti paremtas ir paklausė Molotovą, ar jau paruoštas šia prasme atsakymas yra išsiųstas. Stalinas paaiškino kokiais motyvais šis reikalas turi būti remiamas:

— Imperatoriai, kai jų vadai negalėdavo susitarti dėl karo grobio pasidalinimo, išdalindavo ginčijamą teritorijos dalį silpniausiems feodalams, kad, atėjus patogiam laikui, galėtų iš silpniausio lengviau atimti. Toki feodalai dažniausiai būdavo užsieniečiai ir imperatoriai juos lengvai likviduodavo, kai jie būdavo jau nepakenčiami.

Stalinas dėstydamas savo pažiūras pirmą kartą šį vakarą klastingai nusijuokė.

Pasitarimas baigėsi vidurnaktį. Labiausiai visus baugino diskusijų metu Stalino nepaprastai piktas ir aštrus kalbos tonas.

Priešingai ankstyvesnių pasitarimų precedentams, Stalinas šį kartą nepakvietė nei Bulgarijos nei Jugoslavijos delegacijų vakarienei į savo vilą.

8. Molotovas reikalauja pasirašyti

1948 m. vasario 11 d. vidurnaktį Kardelj gavo įsakymą tuojau atvykti į Molotovo įstaigą. Kai Kardelj įžengė į Molotovo kabinetą, jis padavė 2 pasirašytus lapus. Tai buvo tekstas susitarimo tarp sovietų ir jugoslavų vyriausybių nuolat susitarti užsienių politikos klausimais.

Štai ką pasakoja Kardelj apie šį įvykį:

"Aš žiūrėjau į du prirašytus lapus, girdėjau Molotovo šiurkštų balsą, įsakantį man "pasirašyk" ir jutau savyje kylantį pyktį. Kodėl šitas reikalas turi būti atliktas tokioje aplinkumoje? Kodėl mes turime pasirašyti tokį susitarimą, kai faktiškai mes visą laiką veikėme taip, kaip susitarimas numato? Šitoks nužeminimas manyje tik sukėlė pasibiaurėjimą ir pasipiktinimą. Tai buvo didelės valstybės diktatas mažai valstybei. Aš svarsčiau — pasirašyti ar nepasirašyti. Pagaliau nutariau padėti savo parašą nurodytoj vietoj. Tai padariau, kad nepaaštrinus padėties, kuri jau buvo labai įtempta. Bet aš padariau klaidą, nes pasirašiau toje vietoje, kur Molotovas turėjo pasirašyti ir visa pasirašymo procedūra buvo atidėta perrašyti šį susitarimo tekstą. Sekančią naktį aš pasirašiau ir nedelsdamas palikau Maskvą".

9. Stalino spaudimas

Po įvykusio 1948 m. vasario 10 d. Kremliuje pasitarimo, Stalinas tuojau pradėjo spausti Jugoslaviją ir politiškai ir ūkiškai, kad pakirtus iš karto jos bet kokį pasipriešinimą. Pirmoji prieš jugoslavus akcija pasireiškė Rumunijoje, kurioje tuojau buvo duotį įsakymai pašalinti Tito paveikslus iš viešų vietų.

Stalinas davė jugoslavams suprasti, kad jis panaudos ir rimtesnes priemones priversti juos būti paklusniais. Tuo metu Jugoslavijos užsienio prekyba priklausė nuo Rytų Europos kraštų, ypač nuo Sovietų Sąjungos. Daugiau 50 proc. eksporto ėjo į šiuos kraštus. Svarbiausių žaliavų, kaip alyvos ir medvilnės, importas priklausė nuo Sov. S-gos.

Pagaliau atėjo laikas peržiūrėti prekybos sutartį tarp Jugoslavijos ir Sov. Sąjungos, nes 1948 m. baigėsi galiojimo laikas. Jugoslavijos prekybos delegacija tuo tikslu buvo du mėnesius Maskvoje. Tačiau Stalinas dar labiau suveržė varžtus aplink Jugoslaviją.

Sovietų prekybos ministerio pavaduotojas vasario m. pranešė jugoslavams, kad nėra tikslo atsiųsti į Maskvą kitą delegaciją svarstyti sutarties pratęsimą. Tai reiškė nutraukimą prekybinių santykių tarp šių dviejų kraštų, o svarbiausia, Jugoslavijai tai reiškė netekimą varomosios medžiagos (alyvos) ir medvilnės žaliavų.

1948 m. kovo 1 d. Tito sušaukė Jugoslavijos centralinio komiteto posėdį. Komitetas nutarė atmesti Kremliaus reikalavimus. Dėl to Stalinas panaudojo naujas represijos priemones prieš Jugoslaviją. Generolas Barskov, sovietų karinės misijos Jugoslavijoj šefas, pranešė Jugoslavijos kariuomenės vyriausio štabo viršininkui, kad sovietų vyriausybės sprendimu yra atšaukiami iš Jugoslavijos visi kariniai technikai ir instruktoriai, nes jie yra apsupti nedraugiškos ir priešiškos aplinkumos.

Sekančią dieną sovietų ambasados charge d'affaires paprašė leidimo aplankyti Tito. Vizito metu jis perskaitė Sov. S-gos vyriausybės įsakymą, kuriuo atšaukiami iš Jugoslavijos visi civiliniai specialistai.

Tą pačią dieną Tito parašė Molotovui laišką apie sovietų karininkų ir specialistų atšaukimą. Jo laiškas buvo tuojau išsiųstas į Maskvą. Su nekantrumu buvo lauktas atsakymas.

Neteko Titui ilgai laukti. Jis buvo apsistojęs savo viloje Tukstansce, Zagrebo priemiestyje, kai sovietų ambasadorius Lavrentjev ir charge d'affaires Armianinov paprašė paskirti pasimatymą.

Jie įžengė į Tito darbo kabinetą, kuriame jis sėdėjo prie rašomojo stalo. Lavrentjev atnešė Stalino atsakymą. Padavę vienas kitam rankas, ambasadorius įteikė Titui laišką. Tito ir sovietų atstovai paliko bestovį, nes jis neprašė jų atsisėti.

Tito stovėjo atsirėmęs viena ranka į savo rašomąjį stalą, gi su kita ranka versdamas laiško lapus skubiai skaitė jo turinį.

Kaip jis jautėsi skaitydamas laišką, kokios mintys kilo jo galvoje? Štai ką pasakoja Tito apie šį įvykį:

"Atidžiai skaitydamas laiško eilutes, aš jaučiau tartum perkūnas būtų trenkęs į mane. Lavrentjev ir Armianinov atidžiai stebėjo mane, kokia bus mano reakcija. Aš išoriai visiškai neparodžiau susijaudinimo; aš viduje valdžiausi tiek kiek buvo galima.

(Bus daugiau)

LAIKAS
yra
PINIGAI

IR JŪS GALĖSITE sutaupyti laiko, jei, betaupydami pinigus, panaudosite mūsų pagal pareikalavimą išsiunčiamus ir apmokėtus taupyti per paštą vokus. Taupant per paštą, Fairfield kasos langelis yra tiek toli nuo Jūsų, kiek yra nutolusi artimiausioji pašto dėžutė.

Jūs galite attidaryti sąskaitą Fairfield'e su bet kuria suma.

FAIRFIELD Savings AND LOAN ASSOCIATION
1601 Milwaukee Avenue
Chicago 47 Ill EV 4-3600

BIZNIO IR FINANSŲ PATARĖJAS

Pirkdamas ar parduodamas prekybos įstaigą, organizuodamas ar padidindamas įmonę ar kokį biznį, pasitark su

WILLIAM J. DRAKE
-DRAGŪNAS

85-03 Wareham Place,
JAMAICA, N. Y.
Tel. Jamaica 6-7272

NELAUKITE—
RYTOJ GALI BUTI PERVĖLU!

Jei norite užsitikrinti nuo ugnies namus, baldus, automobilius, ar šiaip ką apdrausti, reikalaukite agento, arba brokerio, kad jis parūpintų jums polisą per mūsų kompaniją. Nelaimei ištikus, neturėsite jokių nemalonumų.

"Mes esame pirmaklasiai nariai Chicago Board of Underwriters"

O'MALLEY & McKAY, Inc

222 WEST ADAMS STREET KAMBARYS 1043
Telefonas CEntral 6-5268

Generaliai Agentai Šių Kompanijų:
COLUMBIA INSURANCE COMPANY
PEARL ASSURANCE COMPANY
LUMBERMEN'S INSURANCE COMPANY
MASSACHUSETTS FIRE & MARINE INSURANCE CO.
MICHIGAN FIRE & MARINE INSURANCE COMPANY
AMERICAN AUTOMOBILE INSURANCE CO.
MASSACHUSETTS BONDING & INSURANCE CO.

For Your Health's Sake

find out about the advantages of a new

PHILCO AIR CONDITIONER

PHILCO 84-M

In addition to cooling — it gives many other benefits for health and comfort

Relieves heart strain caused by the heat. Helps you sleep well despite hot weather. Guards against lung damaging smog. Gives amazing relief to many hay fever sufferers. Provides needed ventilation and exhausts stale air. A Philco Air Conditioner is much more than a mere convenience for cooling . . . it's an investment in health for your family.

More people own a Philco than any other make

Let this outstanding record of satisfaction and proven dependability be your guide to making a Philco your choice for '55. There's a Philco Air Conditioner for any size room, including new year 'round models that heat as well as cool.

COME IN . . . PHONE or MAIL COUPON FOR FREE BOOKLET "The Weather and Your Health"

DEALER'S NAME AND ADDRESS
Without cost or obligation on my part, please send me the FREE booklet, "The Weather and Your Health."
Name _____
Address _____
City _____ Zone ____ State ____

SOLTIS HOME APPLIANCES AND FURNITURE
2647 West 51st St. HEmlock 4-7095
OPEN MONDAY AND THURSDAY EVENINGS.

TRAFICANTE BROS.
2301 W. Taylor St. TAylor 9-9100
759 So. California Ave. SA 2-0301
Open Monday and Thursday Evenings

Telef.: 29-198

SLOPPY JOE'S BAR
JUOZAS IR MARGARETA
GALACKAS
Lietuviai savininkai maloniai sutinka kiekvieną tautietį keleivį.
VYNAS — ALUS — LIKERIAI
GERAS VALGIS
Didelė svetainė ekskursantams ir grupėms.
201 DUAVAL STREET
KEY WEST, FLORIDA

Aleksas Brinas
GENERAL CONTRACTOR

- Naujų namų statyba
- Namų remontavimas
- Vidaus įrengimai
- Garažų statyba

20 metų patyrimas
Greitas ir sąžiningas darbas
4339 S. Hermitage Ave.
FR 6-3922 LA 3-9719

Lengva paskelbti skelbimą Naujienose

Paprastą **"Classified"** skelbimą labai lengva paskelbti NAUJIENOSE. Jis reikia aiškiai parašyti ant lapo popieriaus ir pasiųsti tokiu adresu:

NAUJIENOS
1739 SO. HALSTED ST.
Chicago 8, Illinois.

Reikia apskaičiuoti, kad laiškas laiku pasiektų dienraštį.
Kas nesuspėja laiško parašyti, skelbimą gali pranešti telefonu. Reikia paskambinti **HAymarket 1-6100**, pasakyti, kad norite paskelbti skelbimą ir pranešti skelbimo turinį. NAUJIENŲ tarnautojos jį užrašys ir suteiks visas reikalingas informacijas.
Skelbimai turi pasiekti dienraštį **prieš 4 val. vakaro**, jei norite, kad būtų išspausdinti rytojaus NAUJIENOSE. Šeštadieniais skelbimai priimami **iki 12 val.** Sekmadieniais — **iki 11 val. ryto.**

NAUJIENOS
THE LITHUANIAN DAILY NEWS

Published Daily Except Sunday by The Lithuanian News Pub. Co., Inc.
1739 South Halsted Street, Chicago 8, Ill. HAymarket 1-6100

Entered as second-class matter March 7, 1914 at the Post Office at Chicago, Ill., under the Act of March 3, 1879.

Subscription Rates:
$9.00 per year in Canada
$9.00 per year outside of Chicago
$10.00 per year in Chicago
5 cents per copy.

Užsakymo kainė:
Chicagoje—paštu:

Metams	$10.00
Pusei metų	$5.50
Trims mėnesiams	$3.00
Vienam mėnesiui	$1.25

Chicagoje per išnešiotojus:

Viena kopija	5c.
Savaitei	30c.
Mėnesiui	$1.25

Jungtinėse Valstybėse, ne Chicagoje:

Metams	$9.00
Pusei metų	$5.00
Trims mėnesiams	$2.50

Užsieniuose:

Metams	$11.00
Pusei metų	$5.50
Trims mėnesiams	$3.00

Naujienos eina kasdien, išskiriant sekmadienius. Leidžia Naujienų Bendrovė, 1739 S. Halsted Street, Chicago 8, Illinois. Telef.: HAymarket 1-6100.

Pinigus reikia siųsti pašto Money Orderiu kartu su užsakymu.

Apsiginklavimo Paslapčių Atskleidimas

Prez. Eisenhoweris nustebino Ženevos konferencijos dalyvius, pasiūlydamas Sovietų delegacijai, kad Amerika ir Rusija atskleistų viena kitai savo karinius įrengimų planus "nuo pradžios iki galo, nuo vieno galo mūsų šalyse iki kito", ir kad šios abi šalys suteiktų pilniausią galimybę viena kitai fotografuoti jų karinius įrengimus iš oro.

Šitokio pasiūlymo nelaukė ne tik rusai, bet ir vakariečiai. Jisai buvo netikėtas net ir daugumai JAV delegacijos narių bei spaudos atstovų. Savo dramatingumu jisai nustelbė visa, kas iki šiol buvo Ženevoje sumanyta arba diskutuota.

Bet kokių pasekmių galima iš jo tikėtis?

Rusijos valdžiai prez. Eisenhowerio pasiūlymas, aišku, yra nepriimtinas. Ji negali atskleisti svetimos valstybės įgaliotiniams savo apsiginklavimo paslapčių — armijos stovyklų, ginklų bei amunicijos sandėlių, amunicijos dirbtuvių, karinių tyrimo laboratorijų, oro jėgos bazių, povandeninių laivų prieplaukų, požeminių slėptuvių ir t. t., ir t. t.

Ji to negali dėl tos paprastos priežasties, kad šitų paslapčių atskleidimas yra nesuderinamas su sovietų valdžios prigimtim. Ji yra **sąmokslininkų valdžia**, konspiruojanti prieš savo krašto žmones ir prieš kitas valstybes. Rusijoje yra laikoma valstybės išdavimu, baudžiamu sunkiomis kalėjimo bausmėmis, net skelbimas tokių nekaltų dalykų, kaip pramonės arba žemės ūkio gamybos statistikos duomenys.

Jei Bulganinas — su Chruščiovo, Molotovo, Mikojano ir Žukovo pritarimu — **prižadėtų** duoti Jungtinėms Valstybėms visus Sovietų Sąjungos karinius įrengimų planus ir leisti amerikiečiams tuos įrengimus fotografuoti, tai jie meluotų. Jie duotų prižadą, norėdami JAV **apgauti.** Bet kaip tada galėtų Amerika sutikti atidengti rusams savo paslaptis, neturėdama pasitikėjimo, kad bolševikai atsilygins tuo patim?

Kad ir prez. Eisenhoweris norėtų savo planą vykdyti, jam pasipriešintų kongresas!

Taigi prezidento pasiūlymas yra neįvykdomas. Tas faktas, kad prezidentas jį pateikė, rodo, jogei pats sumanymas nusiginkluoti, susitariant su Sovietų Sąjunga, neturi realaus pagrindo. Kol Rusijoje egzistuos tokia valdžios santvarka, kokia yra dabar, nusiginklavimo idėja bus tuščia svajonė.

Bet prez. Eisenhowerio pasiūlymas, gal būt, kaip tik ir bus naudingas tuo, kad jisai vaizdžiai demonstruoja **nusiginklavimo negalimumą.** Juk jei nėra įmanoma net, kad didžiosios valstybės atskleistų viena kitai savo karinių įrengimų planus, tai kokia gali būt kalba apie tarptautinę apsiginklavimo inspekciją? O be efektingos inspekcijos nusiginklavimo sutartis būtų greičiau pavojinga, negu naudinga tarptautinei taikai.

APŽVALGA

SOVIETŲ RUSIJA — SUTARČIŲ LAUŽYTOJA

Keturių Didžiųjų "viršūnėms" konferuojant Ženevoje, kongresmanas Thomas J.Dodd (dem. iš Connecticut) pasakė kalbą atstovų bute Washingtone, primindamas šios šalies žmonėms ir vyriausybei, kad Sovietų Rusija niekad nesilaiko sutarčių, kurios jai atrodo nepatogios.

Kongresmanas Dodd, kuris yra atstovų buto Užsienio Reikalų komiteto narys, savo kalboje pažymėjo, kad Sovietų Sąjunga nuo 1917 metų iki Antrojo Pasaulinio Karo buvo pasirašiusi su įvairiomis tautomis *36 nepuolimo sutartis — ir sulaužė jas visas.*

Karo metu ir pokariniais metais Sovietų Sąjunga *sulaužė 65 kartus* tuos susitarimus, kuriuos ji buvo pasirašiusi Teherane, Kaire, Jaltoje ir Potsdame.

Šitas sovietų klastingumo rekordas, sako atst. Dodd, neprivalo būt užmirštas, nepaisant kuo pasibaigs Ženevos konferencija:

"Per 38 metus bolševikų valdyme Rusijoje Kremlius ne tik sulaužė 36 nepuolimo sutartis, bet per tą laikotarpį Sovietai prarijo 16 nepriklausomų tautų.

"Dešimtį šitų tautų Kremlius buvo pripažinęs nepriklausomomis ir suverenėmis valstybėmis. Septynios jų buvo pilnu pasitikėjimu pasirašiusios nepuolimo ir abipusės pagalbos sutartis su Rusija".

Po Antrojo Pasaulinio Karo Sovietų Rusija 65 kartus sulaužė sutartis, daugumoje pasirašytas su Jungtinėmis Valstybėmis. Tai apima susitarimus Jaltoje ir Potsdame; Sąjungininkų Kontrolės Komisijos susitarimą, liečiantį Vengriją, Bulgariją ir Rumuniją; taikos sutartis su tomis tautomis; Kairo deklaraciją, patvirtintą Potsdame; Teherano deklaraciją; Kinijos-Sovietų Sąjungos sutartį, pasirašytą 1945 m., ir Sovietų-Irano draugingumo sutartį, pasirašytą 1921 metais.

1930 -jų metų būvyje Kremlius pasirašė nepuolimo ir abipusės pagalbos sutartis su visa eile valstybių — *ir kiekvieną jų sulaužė.* Tos valstybės šiandien yra pavergtos:

"Albanija, Bulgarija, Čekoslovakija, Vengrija, Lenkija, Rumunija, Lietuva, Latvija ir Estija yra dabar anapus Geležinės Uždangos".

Kiekvienas tų sutarčių sulaužymas palietė gyvenimą, gerovę ir laisvę milijonų žmonių. Todėl, sako atst. Dodd, Jungtinės Valstybės privalo nuolat turėti galvoje šitą žiaurų Rusijos piktadarybių rekordą.

BANDITIZMO FILOSOFIJA

"Laisvė" sakosi žinanti tarptautinę teisę geriau už "Naujienų" redaktorių ir jį "moko" šitaip:

"...pripažinimo ar nepripažinimo naujosios valdžios klausimas pareina tiktai nuo to, ar jinai pilnai valdo šalį, ar pajėgia palaikyti šalyje tvarką. Kaip ir kodėl ji atsirado, yra reikalas tos šalies žmonių, o ne kurios nors užsieninės valstybės".

Bet tai yra ignorantų pasaka — ignorantų ne tik tarptautinės teisės, bet ir paprastų tarptautinės politikos faktų.

Jei bimbininkų organas žinotų bent savo garbinamos Sovietų Sąjungos politiką, tai jisai nesiimtų taip drąsiai kitus "mokyti". Sovietų Sąjunga pvz. iki šiol nėra pripažinusi Franco režimo Ispanijoje, nors tas režimas jau yra tenai įsitvirtinęs nuo 1939 metų — "valdo šalį", "palaiko tvarką" ir t.t. Kodėl gi bimbininkai nepaaiškina savo dėdėms Kremliuje, kad jie čia daro "klaidą"?

Klausimas, *kaip* tam tikra valdžia atsirado, yra neabejotinai svarbus dalykas, sprendžiant, ar ją pripažinti, ar ne.

Pagal bimbininkų logiką kitos valstybės neturi net *teisės* svarstyti, ar pripažinti naują režimą, vistiek kokiu keliu jisai atsirado. Vadinasi, betkokia banditų gauja, pagrobusi valdžią į savo rankas, *turi* būt pripažinta!

Bimbininkai visai ignoruoja civilizuoto pasaulio *moralybės* principus ir *teisėtumo* reikalavimus.

Kada suteikiama naujam režimui pripažinimas, tai reiškia, kad tas režimas yra laikomas sugebančiu ne tik palaikyti tvarką savo krašte, bet ir laikytis *teisėtumo* santykiuose su kitomis valstybėmis.

Bimbininkų politinė filosofija, kaip esame jau kartą pasakę, yra politinio banditizmo filosofija. Galime dabar pridurti: banditizmo filosofija, pagrįsta ignorancija.

Vinys mūsų pačių karstui

Keisti reiškiniai vyksta mūsų kasdieniniame gyvenime. Įdomūs ir daug pasakantys. Štai, atsiverčiame knygą ir skaitome:

Komunistų partija — priešakinis ir organizuotas darbininkų klasės būrys, aukščiausia proletarų klasinio susivienijimo forma ir pagrindiniai vadovaujančioji jėga darbininkų klasės kovoje dėl kapitalistinės santvarkos nuvertimo, dėl proletariato diktatūros užkariavimo ir sustiprinimo, dėl socialistinės visuomenės sukūrimo, dėl komunizmo pergalės...

Komunizmas — aukščiausia žmonių visuomenės forma, visuomeninė santvarka, pakeičianti kapitalizmą kaip proletarinės revoliucijos pergalės ir proletariato diktatūros įvedimo rezultatas, kaip rezultatas pergalingos socialistinės statybos vadovaujant komunistų partijai...

Komunistinės idėjos įgyja vis didesnį populiarumą kapitalistinių kraštų darbo žmonių tarpe...

Lenino-Stalino partijoje yra įkūnyta mūsų epochos protas, garbė ir sąžinė...

Komunistų partija — visų mūsų pergalių įkvėpėja ir organizatorius...

Įkvepiąs pavyzdys viso pasaulio tautoms, galinga taikos, demokratijos ir socializmo tvirtovė yra mūsų brangioji Tėvynė — Tarybų Sąjunga...

Buržuaziniai principai jau seniai virtę išmestiniais palaikais...

Mūsų didžioji socialistinė Tėvynė — gyvas leninizmo idėjų įkūnijimas...

Revoliucinio proletariato ideologija — marksizmas-leninizmas yra didžiausioji mobilizuojanti ir organizuojanti Komunistų partijos ir darbininkų klasės jėga, sociališkai pertvarkant visuomenę ir kuriant naują, komunistinę kultūrą...

Imperialistinės monopolijos grasina tautų nacionaliniam savarankiškumui...

Tarybinis ginklas atnešė laisvę lietuvių tautai...

Komunistai nesitaikydami kovoja su liaudies priešais. Mūsų šalyje socializmas iškovojo pergalę, išnaudotojų klasės seniai sutriuškintos ir likviduotos...

Ar bereikia sakyti, kad šios citatos iš prof. J. Balčikonio "Dabartinės lietuvių kalbos žodyno"? Labiau subiauroti mokslo veikalą, atrodo, net pagyrų ir melagių konkurse nebūtų galima. O tačiau bolševikų tai atlikta lengva ranka, visiškai nesivaržant nei žodyno redaktorių, nei būsimųjų jo skaitytojų. Šis tuzinas pavyzdžių tėra tik nedidelė dalelytė iš viso žodyno. Jų būtų galima priskaičiuoti mažiausia iki tūkstanties, nes beveik kiekviename puslapyje akis užkliūva aiškiai bolševikiškai propagandinių tendencijų. Ir šie pavyzdžiai nėra patys būdingiausieji. Jie tik atsitiktinai pasitaikę vartytuose puslapiuose. Yra žymiai įdomesnių, ne tik akiplėšiškai besigiriančių bolševikiniais laimėjimais ir pergalinga ateitimi, bet niekinančių kitas tautas, jų tarpe ir mūsąją, aštriai antireligiškų, antidemokratiškų, nukreiptų prieš visa, kas mums brangu ir šventa ne tik dabar, bet ir mūsų nepriklausomoje valstybėje.

Kol žodyno neturėjau rankose, buvo keista ir nuostabu, kodėl viena leidykla, užsimojusi pakartoti žodyną antrąja laida, būtinai užsispyrė jį nubolševikinti. Dabar tuo užsispyrimu stebėtis netenka, nes žodyno nubolševikinimas yra vienintėlė sąlyga grąžinti jam mokslinę vertę ir objektyvumą, o tuo pačiu — vienintėlė galimybė jį parodyti lietuviškajai visuomenei. Už tat dabar nuostabu, iš kur atsirado drąsos dypukams biznieriams susirišti su bolševikų propagandine medžiaga aprūpinančiomis įstaigomis ir tapti tų įstaigų agentais lietuviškoje visuomenėje.

Gero lietuvių kalbos žodyno laukiame dešimtys metų, ir, deja, šis yra vienintėlis. Bolševikai gerai žino, kokia šio žodyno reikšmė mums, todėl nenuostabu, kad jie įžūliausiu būdu jį panaudojo savo propagandai. Dar daugiau: šio žodyno jie nepagailės užsieny gyvenantiems lietuviams, nes tai pati geriausia proga sužvejoti kelis tūkstančius dolerių ar svarų sterlingų, taip reikalingų bolševikų šnipams ir penktosioms kolonoms finansuoti.

Mūsų biznieriai suskubo laiku ateiti bolševikams talkon. Jų aktingumu galėtume pasigėrėti: jie anksčiau pradėjo skleisti šią literatūrą, negu ja apsirūpino "Vilnis" savo skaitytojams. Ir tai ne dėl meilės savai kalbai ir savai knygai, ne iš noro pasitarnauti bendram labui. Po vienos leidyklos skelbimų, jau antras mėnuo reklamuojančių antrąją pataisytą žodyno laidą, pirmoji laida nustojo reikšmės ir aktualumo. Dalykas daug paprastesnis: noras lengvai uždirbti po porą dolerių už knygą yra pagrindinė ir vienintėlė šio aktingumo priežastis. Taip, uždirbti kelis dolerius, kad ir pardavinėjant nuodus mums ir mūsų vaikams, kad ir padedant bolševikams prisipirkti vinių, reikalingų mūsų pačių karstui.

Kai eilinis kupčius nueina šiuo keliu, beveik dar suprantama: jis žino pinigo vertę, ir pinigas jam nesmirdi. Bet kai karingiausios ir griausmingiausios partijos šulas, kiekvieną vakarą graudžiai dramatišku balsu šaukiantis tautą prie vienybės ir susipratimo, savanoriškai atsiduria bolševikų propagandinėje talkoje, taip ir neaišku, kodėl taip pavėluotai.

Prieš porą metų skaitėme laikraščiuose apie JAV rytinių pakraščių uostų darbininkus, atsisakiusius iškrauti iš laivų Bolševikijoje pirktus kailius. Kiek vėliau istorija pasikartojo su kumpiais, atvežtais iš Lenkijos. Ir pirkliams abiem atvejais teko pasinaudoti Kanados uostais, nes darbininkai nepanorėjo padėti bolševikams apsirūpinti pinigais, reikalingais sukilimams ir revoliucijoms organizuoti. O tuo tarpu tie darbininkai bolševikus pažįsta tik iš laikraščių ir iš Gromyko vetų.

Mes bolševikus pažįstame truputį geriau, negu eilinis uosto darbininkas, ir tai ne jis mums, bet mes jam turėtume būti pavyzdžiu kovoje prieš šią laisvųjų tautų pabaisą. Deja, mūsų pasyvėjimas ir abejingumas pradeda duoti rezultatų, kurie nieko gera nežada mūsų kelyje.

Jz. Senkus

Perstatymai vidurmiesty

Paruoštas perdirbtas vadinamasis Ft. Dearborn projektas. Juo miesto centre tarp Rush ir Wells gatvių, tarp Chicago Ave. ir Chicago River, numatoma pastatyti didelių reprezentacinių pastatų. Tai būtų valdžios pastatai, komerciniai pastatai, taip pat centrinės organizacijos būtų pakviestos statytis ten savo pastatus. Visas projektas kainotų 288 milijonus dolerių.

Burmistras Daley remia šį planą.

Keli Rytprūsių vokiečių likimo ir veiklos bruožai

Rašo M. BRAKAS

(Tęsinys)

Ypatingai liūdnas reiškinys yra domėjimosi stoka jaunuomenėje. Nors jos susidomėjimas vokiškų Rytų mintimi siekiama išlaikyti ir stiprinti net atitinkamais valdžios potvarkiais, nors mokyklos instruktuojamos dėstyti specialias kraštotyros ir istorijos pamokas apie vokiškuosius Rytus, reakcija ir čia yra ta pati — stoka reikalo supratimo. Štai, pav., Baden-Würtembergo krašto ministeris pabėgėlių reikalams Fiedler'is 1954 m. rugsėjo mėn. smarkiai kritikavo savo krašto mokyklas dėl to, kad jos nepaisančios švietimo ministerio instrukcijų apie vokiškųjų Rytų problemos dėstymą mokyklose; daug mokinių net nežino, kur yra Karaliaučius. Sudetų vokiečių jaunuolių organizacija savo 1954 m. birželio mėn. paskelbtoje rezoliucijoje tvirtino, kad net 2/3 viso mokyklinio amžiaus jaunimo jau šiandien nebežiną, kur Karaliaučius. O ministeris Oberländeris skundėsi, kad vienos gimnazijos Bonnoje aštuntos klasės mokinių nė vienas negalėjęs pasakyti nei kur Karaliaučius, nei kur Allenšteinas ("Das Ostpreussenblatt", 1955.I.8 d.).

Tokia yra tendencija jaunuomenėje. Gal teisingai apibrėžia tokios tendencijos priežastis C. Katschinski savo straipsnyje "Zukunfts-Unterricht, Probleme Ostdeutscher Heimatkunde" ("Der Europäische Osten", 1954 m. spalio mėn.) sakydamas: "Politinėje šaknyje yra priežastis, dėl kurios vokiškųjų Rytų kraštotyros dėstymas lieka embrioniniame stovyje, iš kur ji pamažu subyrės į nieką, jei nebus galima sudoroti jos problematiką... Vokiškųjų rytų kraštotyra mums rodo, kad pereinamame politiniame laikotarpyje kraštotyros šaknys įleistos politikoje ir kad kraštotyra turi būti paremta aiškiu ir vilčių žadančiu ateities vaizdu".

Negana to, kad "landsmanšaftų" siekimai plačioje vokiečių visuomenėje nesusilaukia susidomėjimo — jie susilaukia net neigiamos kritikos ir tiesioginių puolimų.

Yra įtakingų vokiečių, kurie viešai pasisako prieš tuos siekimus. "Landsmanšaftų" vadai, pav., ne kartą atsikirto Bavarijos radijo siųstuvo vyr. redaktoriui W. von Cube dėl jo patarimo "Geležinę Uždangą" nuleisti visiškai ir Rytuose gyvenančius vokiečius palikti nepakeičiamam likimui, kad patys "nepranyktumėm humanizme"; vokiečių tremtinių globojimą jis pavadinęs "savižudybiniu žmogiškumu". Neatsilieka panašiais išsireiškimais ir dar stambesnės vokiečių visuomenės figūros. Štai, Klaus von Bismarck (garsiojo kanclerio vaikaitis) 1954 m. Leipcige įvykusiame bažnyčių kongrese apie vokiečių tremtinių reikalavimą grąžinti jiems tėviškę pasakė: "Krikščionys prieš Dievą neturi teisės atgauti tai, ką Dievas jiems atėmė, net jeigu tarptautinė ir privatinė teisė duotų jiems legalių priemonių tokiam reikalavimui pagrįsti". Tai tikrai skaudus diametralinis paneigimas tremtinių "chartoje" proklamuotos "Dievo žmogui dovanotos" teisės į tėviškę.

Tai tik pavienių asmenų kritika ir puolimas. Yra net besiorganizuojančių bendraminčių vokiečių, kurie pasiryžę kovoti su "landsmanšaftų" siekimais plačiu frontu.

Düsseldorfe išeinančio savaitraščio "Der Fortschritt" žiniomis, 1954 m. lapkričio mėn. Kölne įsisteigė "Vokiškai Karolingiškas Kultūros Komitetas" ("Förderungsgemeinschaft Deutsch-Karolingischer Kulturkreis"), kurio nariai esą žinomos politinio ir kultūrinio gyvenimo asmenybės net iš Kancleriui Adenaueriui ir Kölno arkivyskupui artimų sluoksnių. Šitas komitetas esąs nusistatęs dirbti už tai, kad Vokietijos užsienio politika būtų nukreipiama nuo Rytų į Vakarus ir kad visa jos politika būtų remiama vokiečių ir prancūzų tautų bendrumu. Jis norįs skelbti, kad vokiečių tautos ekspansija į Rytus per paskutinius 1,000 metų buvusi paklydimas ("Irrweg"). Akivaizdoje Jaltos ir Potsdamo konferencijų nutarimų vokiečiai turėsią ateityje tenkintis Vakarų Vokietijos teritorija, kuri esanti pati pirmykštė jos politinio ir kultūrinio gyvenimo erdvė. Su "vadinamaisiais vokiečiais tremtiniais" esą reikalinga kovoti, kad jie "mestų per šimtmečius išaugusius, nelemtus ekspansinės kolonizacinės politikos kompleksus". Rytprūsių vokiečiams, į kuriuos anas komitetas kreipiasi specialiai, esą reikalinga įrodyti, kad tikroji jų tėviškė, jų kultūros ir tikėjimo lopšys, esąs Vakaruose, o ne Rytuose; ten vokiškieji kraštai buvę tik kolonijos, kurių esą reikalinga atsisakyti, kaip savo laiku buvo atsisakyta vokiškųjų kolonijų Afrikoje. Dr. Hübner'is, vienas komiteto steigėjų, net pareiškęs: "Vokiečių tauta nukreips savo žvilgsnį nuo Rytų ir likviduos ipoteką, sukurtą ramybę drumstančių geidulių veržtis į kraštus už Elbės į Rytus".

Tai būdinga vakariečių vokiečių reakcija į rytiečių vokiečių šūkius apie jų tėviškės teisę, apie "šventą" jų teisę grįžti į buvusius vokiškuosius Rytus ir visų vokiečių "šventą" pareigą juos atkovoti vokiečių tautai. Iš šitų vakariečių vokiečių sluoksnių "landsmanšaftai" gali susilaukti tik priešų. Jie "landsmanšaftų" šūkiuose ir reikalavimuose pamato tik norą pakartoti seną vokišką "Drang nach Osten", veržimąsi į Rytus, kuris, jų nuomone, niekad netarnavęs tikriems vokiečių tautos interesams ir kuriam esą reikalinga užkirsti kelią nauja vokiečių užsienio politikos koncepcija, atremta į vokiečių tautos likiminį bendrumą su Vakarais ir tokios koncepcijos įvykdymu naujai atstatomoj Europoj. Jie smerkia vokiečių tremtinių siekimus, kurie, jų supratimu, nėra kas kita, kaip mechaniškas senos padėties restauravimas, stokojąs konstruktyvumo ir naujų politinių idėjų.

6. Vokiečiai tremtiniai — europiečiai?

"Visokie gudruoliai ("Neunmalkluge") mums vis ir vėl primeta, kad mes esame tik viešos tvarkos ardytojai ir jokių konstruktyvių problemos sprendimų pateikti neįstengią", Dr. O. Schreiber'is, aniems vakariečiams vokiečiams atsikirsdamas, pareiškė 1954.VII.24 d. savo prakalboje Gelsenkirchene. Tačiau jis nepasakė, kokie tie "konstruktyvūs" sprendimai, kuriuos jis vis dėlto galįs pateikti. Jis tik, kaip ir daugelį kartų anksčiau, kalbėjo apie tai, kad "kelias, kuriuo mes einame, veda į vokiečių tautos ateitį, kad jis yra tikro bendrumo kelias, kuriuo einame ne vien mes, bet kad mus lydi laisvojo pasaulio principai, kurie turi būti išsaugoti, jei laisvasis pasaulis nori išlikti gyvas".

Naujoji, "konstruktyvioji" mintis, kuria, anot kitų vokiečių tremtinių vadų, turi būti grindžiama naujoji politinė santvarka išlaisvintoje Rytų ir Vidurio Europoje, yra suvienyta Europa. Ji yra tas ginklas, kuriuo jie stengiasi atremti priekaištą, kad jie tik reikalauja senos padėties atstatymo ir senųjų vokiškų kraštų atvokietinimo. Jau savo "chartoje" vokiečiai tremtiniai skelbia esą suvienytos Europos šalininkai.

Kaip jų vadai supranta šitą suvienytos Europos mintį ir kaip jie suderina ją su kitais savo reikalavimais, kurių perdėm nacionalistinio pobūdžio jie patys negali paneigti?

(Bus daugiau)

URMANAS

SIBIRO KOLONIZACIJA PRIEŠ PIRMĄJĮ PASAULINĮ KARĄ

(Tąsa)

Seniūnas Gricko man parodė savo ir poros kaimynų ūkelius ir papasakojo štai ką:

— Prieš 2 metus Ukrainoje, Kijevo gubernijoje, susirašėm 100 šeimų ir atvykom čia ūkininkauti. Būtų buvę labai sunku įsikurti ir pradėti ūkininkauti, jeigu nebutumėm gavę pagalbos iš savo tautiečių, gyvenančių už kelių kilometrų, Pokrovkos sius. Trobesius statyti, kelius kaime.

Čia atvykus, jie mus priglaudė, kol pasistatėm trobesius. Trobesius statyti, kelius pravesti, dirvonus apdirbimui paruošti ir dirvonus plėšti Pokrovkos kaimo ukrainiečiai mums talkininkavo, aprūpino mus maistu, sėklomis, gyvu ir negyvu inventorium. Atsilyginti už visą tai turėsim tik kai prasigyvensim. Dabar, kaip matot, jau turim trobesius ir pradedam ūkininkauti. Dėl labai šaltos žiemos ir karštos vasaros mūsų žmonės žiemą persišaldo, o vasarą greitai nusilpsta ir apalpsta. Seniai ir vaikai jau pradėjo sirgti ir mirti, — užbaigė pasakojimą seniūnas Gricko.

Palinkėjau naujiems kolonistams geros kloties ir atsisveikinęs išvykau į Pokrovkos kaimą ukrainiečių kolonistų aplankyti. Atvykęs į Pokrovkos kaimą susiradau kaimo seniūną Orčarenko ir paprašiau jo parodyti savo ir kaimyninius ūkius — trobesius, gyvulius, paukščius, ūkio inventorių ir papasakoti apie to kaimo kolonistų gyvenimą.

Kolonistų ūkio trobesiai buvo geri, švarūs. Arklių, karvių ir kitų gyvulių bei paukščių turėjo daugiau negu ūkiui reikalinga. Gyvulių prieauglį parduodavo. Javus sėjo tik savo reikalams, nes javų kainos buvo menkos. Po ūkių apžiūrėjimo seniūnas Orčarenko man papasakojo štai ką:

— Mūsų tėvai gyveno Kijevo gubernijoje. Žemės dauguma turėjo mažus sklypelius, o kiti visai neturėjo. Prieš 20 metų 120 šeimų valsčiaus valdyboje sudarė sąrašą ir atvyko čia ūkininkauti. Jiems atvykus čia buvo miškas ir tyrai. Jokių gyventojų nebuvo; jokios pagalbos iš niekur negavom, išskyrus 100 rublių pašalpos kiekvienai šeimai ir netinkamų sėklų paskolon iki derliaus nuėmimo. Reikėjo gyventi palapinėse ir prie sukurtų laužų, kol pasistatėm šiokius tokius trobesius.

— Pirmieji 3 metai buvo sunkiausiai, nuo persišaldymo ir epidemijos išmirė apie pusė gyventojų kolonistų. Kurie likę gyvi dar skurdo apie 10 metų ir tik po to kolonistai pradėjo žmoniškai gyventi. Dabar yra per 100 šeimų, bet šeimos gausingesnės. Čia ežeruose ir upėse yra daug žuvies, kurios kolonistai daug sužvejoja. Miškai pilni įvairių žvėrių. Visi vyrai kolonistai žiemą medžioja, susibūrę į arteles. Sumedžiotų kailių kiekviena šeima parduoda kasmet už 4000—2000 rublių, — užbaigė pasakojimą seniūnas Ovčarenko.

Aplankiau dar porą kaimų

Man buvo įdomu susipažinti su Usurijsko krašto kolonistais — ukrainiečiais. Tuo tikslu aš nuvykau į Nikolsko-Usurijsko miestą. Čia aš sužinojau, jog už 50 kilometrų nuo Nikolsko-Usurijsko miesto yra ukrainiečių kolonistų kaimas Poltavka. Atvykęs į kaimą Poltavką susiradau seniūną Savčenko ir paprašiau parodyti kolonistų ūkius ir papasakoti apie jų gyvenimą. Seniūnas Savčenko man parodė savo ir keletą kitų ūkių. Trobesiai buvo mediniai, namai iš oro apdengti lentomis, o iš vidaus tinkuoti ir išbaldinti. Patalpos švarios, parazitų nesimatė. Gyvulių turėjo pakankamai. Turėjo pakankamai ir ūkio mašinų, bei kito inventoriaus. Turėjo pakankamai duonos ir javų. Pasisodinę vynuogių, iš kurių savo reikalams pasidaro vyno. Žemes apdirba tiek, kiek pajėgia. Vidutiniškai apsėja 50-100 ha. Parodęs man kolonistų ūkius seniūnas Savčenko papasakojo štai ką:

— Iš Ukrainos, Poltavo gubernijos čion atvykom prieš 20 metų, 100 šeimų. Mums įsikurti padėjo kaimyninio Petrovkos kaimo ukrainiečiai. Jie mums davė ko tik mums reikėjo ir patys talkininkavo, statant trobesius, pravedant kelius, dirvonus plėšiant. Atsilyginom tik tuomet, kai visiškai įsikurėm ir pasidarėm tikrais ūkininkais. Kadangi čia klimatas toks pat kaip ir ukrainoje tai niekas iš mūsų atvykusių nesirgo ir be laiko nemirė. Dabar, kaip matot, gyvenom gerai, mums nieko nestinga. Nors čia žemė prastesnė, negu Ukrainoje, bet mes nesigailim trąšų, todėl derlių gaunam gerą. Žuvies prisižvejojam pakankamai. Žiema einam medžioti. Kiekviena šeima per metus sumedžioja ir parduoda žvėrių kailių už 1000 rublių. — Seniūnas Savčenko, užbaigęs pasakojimą, pavaišino mane vynuogėmis ir savo gamybos vynu.

Pasivaišinęs vynuogėmis ir vynu ir palinkėjęs ūkrainiečiams kolonistams geros sėkmės, aš išvykau aplankyti Dnieprovkos kaimo kolonistų naujakurių Dnieprovkos kaime buvo 120 šeimų, atvykusių prieš 2 metus. Jie jau turėjo pasistatę šiokius tokius trobėsius; turėjo savo reikalams gyvulių, paukščių ir reikalingiausio inventoriaus. Turėjo pasisodinę daržovių ir pasisėję po kelis ha javų: kviečių, miežių, avižų. Įsikurti jiems padėjo jų kaimynai Nikolsko kaimo kolonistai — ukrainiečiai. Ko tik jiems naujakuriams reikėjo, jie visko gavo paskolon. Skolą reikėsią grąžinti prasigyvenus ir pradėjus normaliai ūkininkauti. Be to, jų geradariai jiems talkininkavo, statant trobesius ir plėšiant dirvonus. Naujakuriai nesigailėjo čia atvykę.

Palinkėjau geros sėkmės ir atsisveikinęs išvykau.

Baigiamosios pastabos

Rusija, prieš I pasaulinį karą, turėjo apie 160 milijonų gyventojų. Žmonių netaupė. Vietoje mirusiųjų siųsdavo kitus. Kai įsteigė Kolinizacijos Žinybą Sibire jau buvo apie 5 milijonus baltųjų gyventojų. Per eilę metų, vykdant kolonizaciją, į Sibirą buvo atgabenta apie 20 mil. kolonistų. Iš jų liko gyvi ir pasidarė ūkininkais apie 5 mil. Dėl netinkamo Europos žmonėms Sibiro klimato epidemijų ir visai netinkamos kolonizacijos tvarkos per tą laiką išmirė apie 5 mil. kolonistų.

Nuo kolonizacijos Žinybos įsteigimo iki 1914 m. į Sibirą buvo ištremta apie 15 mil. žmonių. Apie ⅔ jų išmirė.

Per eilę metų vykdant kolonizaciją dauguma tinkamos žemdirbystei žemės buvo apgyvendinta, išskyrus Kirgizų stepes, nuo Kustanajaus miesto iki Omsko miesto, kuriose yra dar daug milijonų ha tinkamos žemdirbystei žemės.

Dabar Sovietų Sąjungos Kremlaus valdžia į Kirgizų stepes veža Lietuvos, Latvijos, Estijos ir kitų kraštų jaunimą dirvonų plėšti.

Kadangi žmonės, klimatas ir gamta nepasikeitė, tai tenka manyti, kad bent apie pusė minėto jaunimo dėl visai netinkamo ir žiauraus Europos žmonėms Sibiro klimato ir sunkių gyvenimo bei darbo sąlygų išmirs per pirmuosius 3 metus. Bet vietoje mirusiųjų atvež kitus, kol išplėš visus dirvonus Kirgizų stepėse ir sukurs tūkstančius kolchozų ir sovchozų.

(Pabaiga)

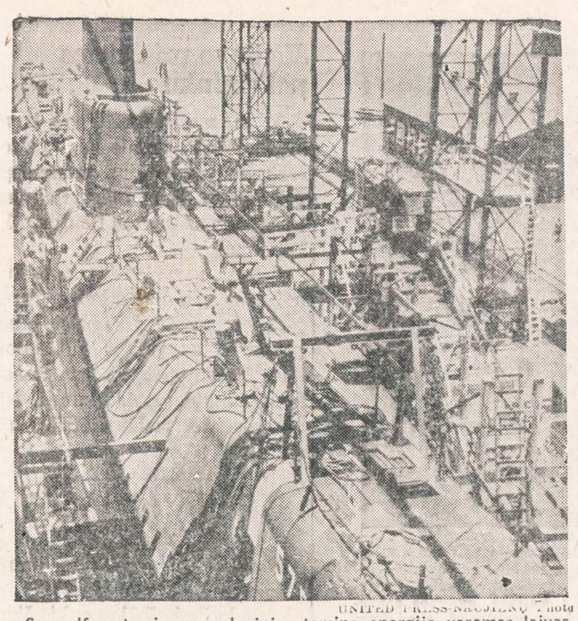

Seawolf, antrasis povandeninis atomine energija varomas laivas, ruošiamas nuleisti į jūrą.

Duktė ir žentas susilaukė dukters

Ilgametis Bridgeporto gyventojas p. Juozas Šileika, 3124 So. Lowe Ave., gavo skubią žinią, kad jo duktė Birutė ir žentas Juozas Polyanskis, 907 Lynvue Rd., Linthicum, Md., susilaukė pirmos dukros, kurią pavadino Gail Lois Polyanskis. Birutė yra baigusi Illinojaus universitete dietetiką. Jos vyras Juozas turi geležies reikmenų krautuvę. Uošvienė p. Polyanskienė yra savininkė išgarsėjusio Pennington Hotel, Curtis Bay, Md. Visi yra geri naujieniečiai per eilę metų.

Birutė kurį laiką vedė televizijos programą Baltimorėje, demonstruodama maisto gamybą Edison firmos namų reikmenų skyriuje.

Birutės tėvas p. Juozas Šileika išskrido paskubomis į Baltimorę pasimatyti. P. Ona Šileikienė išskris šį šeštadienį pamatyti savo dukros ir anūkės. Gal Birutė ant manęs per daug nesirūstaus, jei aš pacituosiu keletą lietuviškų žodžių iš vienos dainos "Lietuviais esame mes gimę, lietuviais norime ir būt". Tačiau duotas dukrai vardas Gail Lois visiškai neskamba lietuviškai. Birutė skamba daug gražiau.

VBA

Rockford, Ill.

JAV Lietuvių Bendruomenės Rockfordo Apylinkė įėjo į tikrą ir tvirtą kelią.

Šių metų birželio mėn. 8 d. įvykusiame susirinkime išrinko naują apylinkės valdybą ir aptarė daug įvairių reikalų susiejusių su lietuvybės palaikymu.

Naujai išrinktoji valdyba pasiskirstė pareigomis taip: valdybos pirm. Donatas Zakaras, I vicepirm. Juozas Bacevičius, II vicepirm. Petras Šernas, sekretorius Vera Kiznienė ir kasininkas Stasys Surantas.

Kandidatais liko Irena Petrutienė ir Jonas Petrutis.

Apylinkė narių turi apie 70, turėtų būti daug daugiau. Tuo tarpu nors nariais ir nėra taip gausinga mūsų apylinkė, bet visi nariai yra įvairių organizacijų veikėjai ir visi rūpinasi lietuvybės palaikymu kaip senosios, taip ir paskutinės kartos ateiviai.

Šių metų liepos mėn. 24 d. įvyks pirmas išvažiavimas — gegužinė p. Šimaičių ūkyje.

Nariai turės progos arčiau vieni kitus pažinti, išsikalbėti, na, ir, žinoma, gryname ore po žaliais medžiais atsigauti.

Maloniai yra prašomi dalyvauti visi nariai ir visi kiti lietuviai. Būtų malonu susilaukti svečių ir iš artimesnių lietuvių gyvenamų vietovių.

JAV Lietuvių Bendruomenės
Rockfordo Apylinkė

GERIAUSIO ŠOKIMO
ŠOKIŲ SALĖJE PAMOKOS
★ A. SHERRY - BENDER DANCE ENTERPRISES ★
Master Academy of Music and Dancing
2653 WEST 63rd STREET • GRovehill 6-4600
BE SUTARČIŲ — PRIVATIŠKOS IR GRUPĖMIS PAMOKOS

Kviečiame visus kostumerius, draugus ir pažįstamus į
"LITUANICA CLUB"
4920 West 14th St., Ciceroje,
gimtadienį ir Onos dienos minėjimą š. m. liepos mėn. 22, 23, 24 d. d. (penkt., šeštad. ir sekmad.). Gros puiki muzika, bus įvairūs lietuviški užkandžiai ir šalti vietiniai bei importuoti gėrimai. Kviečia
TAD KAZIMIERAITIS ir
ONA MICKEVIČIUS.

Roosevelt Furniture Miegamo Rakandų Išpardav mas
11 gabalų tiktai už $169
Į šį setą įeina lova, dreseris, komoda, springsai, matrasas su vidujinėm spiruoklėm, 3 vanity stiliaus lempos, 2 miegamos pagalvės ir kilimas. Didelis pasirinkimas ir kitokių baldų. Galima užeiti vakarais. Parduodame išmokėjimams. Už 6 mėnesių išmokėjimus neimame jokių nuošimčių. Prieš perkant baldus, užsukite į šią lietuvišką krautuvę, apžiūrėkite baldus ir patirkite kainas.
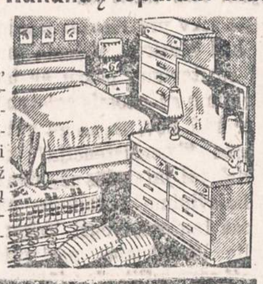
ROOSEVELT FURNITURE CO.
2310 W. ROOSEVELT ROAD Tel.: SEeley 3-4711
Krautuvė atidaryta sekmadieniais nuo 11 iki 4:30.

THE TRUTH IS.

EVERYBODY'S TALKING ABOUT INVESTMENTS
AND ONE OF THE BEST INVESTMENTS YOU CAN MAKE IS IN U.S. SAVINGS BONDS! AN E BOND WILL BE WORTH EIGHTY PERCENT MORE THAN YOU PAID FOR IT, IF HELD 10 YRS. 8 MOS.

AUTO TAISYMAS IR GASOLINO STOTIS
Atliekami lyginimo ir dažymo darbai. Taisomi motorai, stabdžiai, transmisijos ir t. t. MOBILGAS benzinas, Firestone padangos, baterijos ir automobiliams dalys.
1934 W. 59th Street Tel.: GRovehill 6-9136
M. ČESAS, patyręs automobilių specialistas

Kad Jūsų pinigai atneštų daugiau pelno ir kad kiekvienu atveju jie būtų saugiai apdrausti — padėkite juos pas mus.
Tai paprasčiausias ir saugiausias dalykas!
APTARNAUJA JUS NUO 1922 METŲ.

ST. ANTHONY SAVINGS & LOAN ASS'N.
1447 SO. 49th COURT, CICERO, ILLINOIS
Telefonai: TOwnhall 3-8131—8132 Juozas Gribauskas, vedėjas

LIETUVIŠKA ĮSTAIGA
SAFETY OF YOUR SAVINGS
CRANE Savings & LOAN ASS'N
INSURED UP TO $10,000
3%
2555 West 47 th Str. CHICAGO 32, ILL. LAF. 5-1083
B.R.PIETKIEWICZ PRES.

KNYGA — GERIAUSIAS DRAUGAS!

ĮVAIRIOS KNYGOS

Mykolas Sleževičius. Gyvenimas ir darbai. A. Rūko redaguota, žinomų visuomenininkų straipsniai. 342 pls., iliustruota, kietais viršeliais $5.00
Dan Kuraitis — Atsiminimai. 208 psl. $2.00
Juozas Švaistas — Petras Širvokas. Lietuvių pasakų motyvais. 228 psl. $2.75
Gyvieji numirėliai — Trijų veiksmų komedija. $1.00
Vargšas Tadas — Dviejų vaizdų komedija. 1952 m. Naujienų leidinys. Kaina $1.00
Audra giedroje Trijų veiksmų komedija $1.00
Dr. P. Jonikas. Lietuvių kalbos istorija. Gražiai įrišta į kietus viršelius. 256 didesnio formato psl. $3.00
Dr. P. Jonikas, Gimtojo žodžio baruose. Bendrinės kalbos patarimai ir paaiškinimai. Chicago, 1952 m. $1.50
Gabija. Literatūros almanakas. 550 pusl. $6.50
Prosper Mėrimėe. Kolomba. Romanas. 222 psl. $2.25
W. S. Reymont. Kaimiečiai, I dalis. Romanas. 352 psl. $3.00
W. S. Reymont. Kaimiečiai, II dalis. Romanas. 384 psl. $3.00
W. S. Reymont. Kaimiečiai, III dalis. Romanas. 472 psl. $3.50
W. S. Reymont. Kaimiečiai, IV dalis. Romanas. 392 psl. $3.50
Jeronimas Cicėnas. Vilnius tarp audrų. 568 psl. $5.00
L. Pirandello. Pirmoji naktis. Novelės. 124 psl. $1.50
Lietuvių Archyvas. Bolševizmo metai. 438 psl. $3.00
Pulgis Andriušis. Anoj pusėj ežero. Lyrinės apysakos. 102 psl. $1.50
Butkų Juzės Raštai. Drama, vaizdeliai, poezija $1.50
Francois Mauriac, 1952 m. Nobelio premijos laureatas. Gimdytoja. Romanas. 134 psl. $1.75
Francois Mauriac. Gyvačių lizdas. Romanas. 282 psl. $2.00
Juozas Grušas. Pabučiavimas. Novelės. 156 psl. $1.50
Adomas Mickevičius — Konradas Valenrodas. Istorinė apysaka. 98 psl. $1.50
Casey Deveikis—The Eager Beaver Regiment. 410 psl., didelio formato, gražiuose viršeliuose. $7.50
Antanas Škėma — Šventoji Inga. Novelės. 226 psl. $2.50
P. Kesiunas — Tarp žalsvų palapinių. Romanas. 292 psl. $3.00
Česlovas Grincevičius — Vidurnakčio vargonai. Neįtikėtinos istorijos. 134 psl. $1.50
August Gailit — Tomas Nipernadis. Pagarsėjusio estų rašytojo romanas. 316 psl. $2.50
Povilas Gaučys — Pietų kryžiaus padangėje. Pietų Amerikos žymesniųjų rašytojų novelių rinkinys. 480 psl. $4.50
R. Spalis — Gatvės berniuko nuotykiai. Apysaka jaunimui ir senimui. 508 psl., gražiai įrišta. $5.00
R. Spalis ANT RIBOS. "Gatvės berniuko nuotykių" tęsinys. 482 p. $5.00
R. Spalis — Didžiosios atgailos. Novelės. 354 psl. $3.50
Ignas Šeinius — Raudonasis tvanas. 328 psl. $3.50
Ignas Šeinius—Kuprelis. 162 psl. Gražiai įrišta $2.00
Jurgis Savickas — Šventoji Lietuva. Romanas. 248 puslapių, gražiai įrišta. $3.00
Vytautas Alantas — Pragaro pošvaistės. Romanas: 434 psl., gražiai įrišta. $3.50
J. Petruitis — Laisvę ginant. Atsiminimai iš kovų su bolševikais ir bermontininkais. 200 psl. $2.00
Frank Lavinskas ir A. J. Baniškauskas — Angliakasių atsiminimai. Trys dalys vienoje knygoje. Viso 528 pusl. $2.00
B. Stundžia — Buriavimas ir jūrininkystė. Daug naudingų nurodymų vandens sporto mėgėjams. 126 pusl. $2.00
Šatrijos Ragana — Sename dvare. Apysaka. III leidimas. 176 psl. $2.00
Axel Munthe—San Michele knyga, I dalis, 328 pusl. Parduodama tik kartu su II-ja dalimi. $2.50
Axel Munthe—San Michele knyga, II dalis, 312 pusl. Parduodama ir atskirai. $2.50
CHICAGOS LIET. METRAŠTIS, gausiai iliustruotas, didelio formato, aprašo visokiausią lietuvišką veiklą ir veikėjus. 244 psl. Kaina $3.00
P. Abelkis — Žemaičių Krikštas. Istorinis romanas. 422 psl. $3.50
Marius Katiliškis — Užuovėja. Apysakų romanas. 362 psl. $3.50
Jurgis Jankus — Paklydę Paukščiai. Romanas. I dalis. 172 psl. $2.20
Jurgis Jankus — Paklydę Paukščiai. Romanas. II dalis. 225 psl. $2.60
Nelė Mazalaitė — Mėnuo, vadinamas medaus. Romanas. 220 psl. $2.50
Liudas Dovydėnas — Per Klausučių Ūlytėlę. Apysaka. 176 psl. $2.20
L. Žeikaus "Laiptai į Tolumas". Romanas. 241 psl. $2.50
P. Jurkus "Pavasaris prie Varduvos". Pasakojimas. 175 psl. $2.50
L. Tolstojaus "Anna Karenina" I ir II dalis. Romanas. 437 psl. $4.00
A. Landsbergio "Kelionė". Premijuotas romanas. 259 psl. $2.50
St. Būdavo "Uždraustas stebūklas". Romanas. 246 psl. $2.60
N. Gogol "Mirusios sielos". M. Miškinio vertimas. 290 psl. $3.25
Vydūno "Prabočių šešėliai". 1954m. leidinys. 182 psl. $2.50
M. Springborn "Paskutinis prūsų sukilėlis". Romanas. 197 psl. $2.00
Jurgis Savickis. Raudoni batukai. 134 psl. $1.50
Dr. J. Balys. Lietuvių Tautosakos skaitymai, I-ji dalis. Išleido "Patria" $3.00
Landsbergis-Mėkai — Lėtas. Antroji proza. Gabija, 1951 m. $1.25
A. Vilainis. Žemaičių Žemėje. Reportažai iš kelionių Lietuvoje. Chicago, 1952 m., 132 psl. $1.50
Jonas Balys. Tautosakos Lobynas I-II dalis $3.00
Jurgis Gliauda. Namai ant Smėlio Chicago, 1952 m., 221 psl. $2.00
J. Gliauda. Gęstanti saulė. Metmenys. 218 psl. $2.00
Juozas Grišmanauskas. Tolimieji Kvadratai, New York 1952 m. 192 psl. $2.00
Andrius Mironas. 40 populiarių dainų. Šlagerių tekstai, dainuoti su žokių orkestrais. Kaina 75c
UŽUOLANKA. dailės, literatūros ir kultūros laikraštis 0.50
VETYKLĖ, humoro žurnalas 0.25
M. Gudelis. Lietuviai gynė savo miškus. Įdomiai aprašytos kovos 1905 Suvalkijoje su caro valdžios paskirtais miškininkais $2.00
Dr. K. Grinius. Atsiminimai ir mintys. Daug įdomios medžiagos iš d-ro K. Griniaus gyvenimo dar caristinėje Lietuvoje $2.00
Nelė Mazalaitė. Gintariniai vartai $2.00
A. Garmus. Nemuno pakrantėmis. Atsiminimai iš senos caristinės Lietuvos prie Nemuno $1.25
P. Tulpė. Kalnų dvasia. Freiburgas, 1946 m. 206 psl. $1.50
P. Tulpė. Tilto sargas. P. Abelkio leidykla, 151 psl. $1.50
Arthur Koestler. Nulis ir begalybė. Romanas. Tuebingen, 1948, $1.25
A. Vaičiūlaitis. Kur Bakūžė Samanota $2.00
A. Vaičiulaitis. Valentina $2.00
Marija Radzevičiūtė ŽEMELĖ ŠVENTOJI. Apysaka iš lietuvių knygnešių kovų. 182 psl. $2.00
A. Lalis lietuviškai angliškas ir angliškai lietuviškas žodynas. Minkštais aptaisais $12.00
Tas pats kietais aptaisais $14.00
Vilius Peteraitis, Mažasis lietuviškai angliškas žodynas, 418 psl., kietais apdarais $2.00
Lietuvių Kalbos Vadovas. Tartis, rašyba, kirčiavimas, kalbos dalykai, žodynas. 1950 m. $4.50
Alg. Margeris. Čikagos Šešėliai. Žiaurios tikrovės vaizdai, 1952 m. 316 puslapių $3.00
Alg. Margeris — Šliuptarniai, Amerikos lietuvių tautinio ir kultūrinio atgimimo laikų įstorinis romanas. 652 psl., įrištas $3.00
Vytis spalvotas didelio formato 50c
Alg. Margeris — Širdies Rūmai. Romanas. 450 psl. $4.00
Paer Lagerkvist. Barabas, (1951 metais Nobelio premiją laimėjusi knyga), 212 psl. Kaina $2.25
Žemaitės raštai. Karės metu. Lietuvos Šelpimo Fondo leidinys, So. Boston, Mass. "Keleivio" spauda, 1917 m., 126 psl. $1.00
Leonardas Žitkevičius. Daiktai ir nuorukos. Lyrinės ironijos. 46 pusl. Kaina $1.00
Guy De Maupassant. Moters širdis. Romanas. 268 psl. $2.60
Maupassant — Karoliai. 228 psl. $2.50
L. Dovydėnas—Broliai Domeikos 260 psl. Premijuotas romanas $2.50
I. Simonaitytė — Aukštųjų Šimonių Likimas. 438 psl. premijuotas romanas $3.50
Roman Rolland — Petras ir Liucija, 112 psl. romanas. Autorius yra Nobelio premijos laureatas. $1.20
Lazdynų Pelėda — Motulė Paviliojo. Iliustruota, 43 psl. $0.60
Dr. J. Basanavičius — Lietuviškos Pasakos, I dalis, 280 psl., gražiai įrišta $3.00
Pulgis Andriušis. Tipelis. Humoristinis romanas. 240 pusl. $3.00
Juozas Švaistas — Aukso Kirvis. 224 psl. Lietuvių pasakų motyvais. $2.50
Kazys Borūta — Baltaragio Malūnas 256 psl. iliustruota apys. $2.50
J. Baltrušaitis. Lithuanian Folk Art. 248 psl., 80 iliustracijų, didelio formato $2.00
T. J. Vizgirda. Vilnius The Capital of Lithuania. 190 psl., iliustruota, didelio formato $2.00
J. Petruitis. Kaip jie mus sušaudė. 221 psl. $1.80
J. Švaistas. Eldorado. Apysakaitės ir vaizdeliai. 150 psl., įrišta $1.80
A. Maceina. Jobo drama. Žmogiškosios buities apmąstymas. 240 psl. $1.80
Aloyzas Baronas. Debesys plaukia pažemiu. Romanas. 224 psl. $2.50
K. Barėnas. Giedra visad grįžta. Novelės. 215 psl., įrišta $3.00
F. M. Dostojevskis. Nusikaltimas ir bausmė. I dalis. Romanas. 301 psl. $3.00
F. M. Dostojevskio "Nusikaltimas ir bausmė", II dalis. 258 psl. $2.50
F. M. Dostojevskio "Nusikaltimas ir bausmė", III dalis. 300 psl. $3.00
H. Lukaševičius. Likimo žaismas. Romanas. 231 psl. $2.50
Dr. S. Biežis. Būkite sveiki. 188 psl. $2.00
D. P. Chantepie de la Saussaye. Tikėjimų istorija $10.00
Iš kur galėjo kilti vardas Lietuva. Etimologijos tyrimas, 24 psl. .... .25
J. Grabau-Grabauskas. Kelias į pasisekimą. 146 psl. $2.00
J. Jasmin. A Kiss in the Dark. Short stories (vertimas iš lietuvių kalbos). 150 psl. $2.00. Įrišta $3.00
V. Andriukaitytė JAUNAI INTELIGENTEI. Apsirengimo kosmetikos ir gražaus elgesio menas. 108 psl. $1.25
Kun. V. Rimšelis MIC TĖVAS PIJUS, 150 psl. $2.00
M. Dostojevskis Pažemintieji ir Nuskriaustieji. Romanas. Išleido Nemunas. 266 psl. $2.50
C. Jurgėlos "History of the Lithuanian Nation". 544 psl. Kiet. apd. $5.00
J. Aistis, APIE LAIKĄ IR ŽMONES. Literatūriniai atsiminimai. 250 pusl. Kaina $2.50
Dr. S. Aliūnas, VALERIONO LAŠAI. Humoristiniai eilėr. 64 p. $1.00
Jurgis Blekaitis, VARDAI VANDENIMS IR DIENOMS. Poezija. 70 p. Kaina $1.50
Bronius Daubaras, MĖLYNA SUKNELĖ, Apysaka. 154 p. $1.50
Anatolijus Kairys, AUKSINĖ SĖJA. Eilėraščiai 86 p. $2.00
Juozas Kralikauskas, URVINIAI ŽMONĖS. Romanas. 266 p. $2.75
Nelė Mazalaitė SAULĖS TAKAS. Romanas. 418 p. $3.75
Bernardas Brazdžionis, DIDŽIOJI KRYŽKELĖ. Poezija. Laimėjusi 1954 m. literatūros premiją $500 112 p. Kaina $1.50
Balys Sruoga, MILŽINO PAUNKSMĖ. Trilogija. 174 p. $2.50
Balys Sruoga, KAS BUS KAS NEBUS, BET ŽEMAITIS NEPRAŽUS. Jauno vaikino nuotykiai Napoleono laikais Lietuvoje. 206 p. $2.50
Simanas Daukantas, BŪDAS SENOVĖS LIETUVIŲ KALNĖNŲ IR ŽEMAIČIŲ. Romantiška Lietuvos istorija. 360 p. $3.50
Thor Heyerdahl, KON TIKI. Nuotykiai Ramiajame vandenyne. 414 p. Kaina $3.75
Aloyzas Baronas — Sodas už Horizonto. Romanas. 254 psl. $2.50
Antanas Venys—Geležiniai Žiedai. Eilėraščiai. 60 psl. $1.00
Jonas Marcinkevičius — Kražių Skerdynės. Istorinis romanas. Lietuvoje premijuota knyga. I dalis. 324 puslapių $3.00

Atsilankykit arba siųskit money orderį pridėję 10c. knygos persiuntimui.

NAUJIENOS, 1739 S. Halsted St., Chicago 8, Ill.

TRUMPAI

★

—**Į Lituanistikos Instituto** iždą Liet. Bendruomenės Chicagos Apygardos Valdyba atsiuntė 25 dol. įnašą, kuris jau anksčiau jos buvo nutartas.

— **Juozas Strazdas** (Spray), 3246 S. Halsted St., paėmė 3 savaičių atostogas nuo liepos 23 d. Vyks į Detroitą pas brolį Antaną. Ketina nuvykti ir į Kanadą.

— **St. Barzdukas,** naujai išrinktas JAV LB valdybos pirmininkas, liepos pabaigoje atvyksta į Chicagą, kur ta proga bus sušauktas platesnis pasitarimas.

— **B. Juodelis,** kuris šį pavasarį baigė bakalauro laipsniu mokslą Illinojaus universitete, jau pradėjo dirbti vyresniu tarnautoju sąskaitybos skyriuje vienoje Chicagos įmonėje. Studijuodamas B. Juodelis buvo uolus lietuvių studentų veikloje.

— **43rd St. Drug Store,** 2733 W. 43rd St., sav. K. S. Jonaitis paskyrė Balfo gegužinei vertingą dovaną. Ši dovana teks laimingajam pikniko dalyviui rugpiūčio 7 d. Bučo sode, Willow Springs, Ill.

— **K. A. Girvilas** atostogų metu išvažiavo į Kanadą atlankyti pažįstamų ir kai kurių reikalų atlikti. K. A. Girvilas yra Lituanistikos Instituto Iždo Tarybos reikalų vedėjas.

— **Chicagos Lietuvių Metraščio,** pirmoji dalis, kurią šiemet išleido Adomas Šidlauskas-Vilainis, jau baigiama išparduoti. Knyga supažindino skaitytoją su Chicagos lietuvių įstaigomis, verslo įmonėmis, kultūriniu judėjimu. Tačiau negalėjo apimti visos Chicagos lietuvių gyvenimo: knyga būtų buvusi per didelė, kiti nespėjo jon patekti ar nepasitikėjo jos pasirodymu. Dabar sugalvota išleisti Čikagos Lietuvių Metraščio antrąją dalį, kurioje galėtų sutilpti likusios žinios apie lietuvių gyvenimą šiame didmiestyje verslo ir organizacijos bei kultūriniai laimėjimai. (G.)

— **S. Traškienė, Vl. Vijeikis, A. Šimkus, J. Švedas, J. Daunoras ir J. Kreivėnas** įeina į Alice Stephens ansamblio sukakties minėjimo komiteto albumo leidinio komisiją. Šis albumas talpins lietuviškus vaizdus atitinkančius ansamblio įdainuotų dainų mintį ir bus gaunamas kartu su plokštele.

— **Bridgeporto Lietuvių Bendruomenės Apylinkės valdyba** rengia savo gegužinę liepos 24 d. Liberty Grove-Willow Springs, Ill., Dambrausko sode. Būtų malonu, kad pirmoje vietoje šitą gegužinę paremtų kitų Apylinkių lietuviai, kuriems būtų proga susipažinti tarpusavyje, pasisvečiuoti gryname ore ir sustiprėti lietuviškoje dvasioje. Pramogos pradžia numatyta 12 val., gegužinėje grieš Siliūno orkestras, o šeimininkės bus O. Montvilienė, Paulauskienė ir B. Paulauskaitė, barą tvarkys J. Tijūnas, A. Butkus ir S. Kvečas. (G.)

— **A. Šidlauskas-Vilainis,** Nemuno leidyklos savininkas, jau spausdina antrąjį tomą "Kražių skerdynių" knygos, kuri buvo parašyta ir išleista Lietuvoje. Ją parašė rašyt. J. Marcinkevičius, jau miręs. Knyga vaizduoja Kražių apylinkės gyventojus, dalyvaujant Kražių bažnyčios skerdynėse, kurias surengė caro valdžios administracija su kazokų šimtine priešakyje.

— **V. Mykolaičio-Putino romanas "Altorių šešėly",** 3 dalys vienoje 631 psl. knygoje, gaunamas ir pas leidėją, adresu: A. Ragauskas, 3029 S. Emerald Ave., Chicago 16, Ill. Kaina $6.

— **Frank Bulaw** su žmona ir šeima šį sekmadienį vyksta į Dunkų ūkį, Cedar River, Mich., kur praleis visą savaitę. Atostogų laiku Bulaw grožio salonas Birdgeporte, 738 W. 35th St., bus uždarytas iki rugpiūčio 1 d. Dunkų ūky dabar atostogauja Della ir Dan Kuraičiai, St. Mankus su žmona ir kt. P.p. Mankai, Kuraičiai ir Bulawai grįš Chicagon rugp. 1 d.

— **Jonas ir Ona Ravotai,** kurie gyvena St. Petersburg, Floridoje, atvažiavo porai mėnesių atostogų į Chicagą. Jie čia turi kelerius savo namus, o prieš porą metų turėjo taverną prie 3558 S. Halsted St.

— **Muz. S. Gailevičius,** buv. Valstybinės Operos Kaune pianistas-koncertmeisteris, buvo atvykęs iš Toronto į Chicagą. Gailevičiui vadovaujant, Toronte ateinančių metų balandžio mėnesį numatoma pastatyti lietuvių kalba Leoncavallo operą "Pajacus". Gailevičius Toronte vadovauja lietuvių chorui.

— **John P. Jurgaitis** paskirtas Swift kompanijos viceprezidento padėjėju. Ligi šiol jis buvo General Refinery skyriaus viršininku.

— **Dr. K. Drangelis,** odontologas, rašo atsiminimus iš Amerikos lietuvių politinio, visuomeninio ir kultūrinio gyvenimo.

— **Dr. Jonas Valaitis** išvyko atostogų. Grįš į Chicagą rugpiūčio 6 dieną.

— **Kazys Malonis** sutiko būti keleto nekilnojamojo turto pardavimo ir namų valdymo korporacijų direktorium. Šiomis dienomis išskrido į New Yorką, kur susipažins su tenykščiu "real estate" verslu.

— **Stephen Bredes Jr.,** New Yorko lietuvių veikėjas, buvęs Amerikos Lietuvių Tarybos New Yorko skyriaus pirmininkas, vakar stabtelėjo Chicagoje, vykdamas atostogų į Portland, Ore.

Cicero

Atostogos

Dirbantieji naudojasi atostogomis; ir taip yra visoje šalyje, vieni pas kitus lankosi.

James ir Marė Taruliai susilaukė giminaičio kunigo iš Australijos.

J. ir B. Chinikai turėjo svečią iš Kanados, su juo buvo nesimatę per 25 metus.

K. ir O. Deveikiai turėjo svečią iš Clevelando—atvyko duktė ir žentas bei anūkė; porą savaičių buvo užimti—svečiavosi dieną iš dienos, nes turi plačią giminę.

M. Jakubauskas, čia plačiai žinomas jaunikis, turėjo geras atostogas tris savaites, "vandravojo" po plačią apylinkę. Kitą metą, jei bus sveikas, tai sieks toliau su modernia susisiekimo priemone—aeroplanu.

Jonas Pocius su šeima atostogauja Wisconsine.

J. F. Kimbarkas su visu savo štabu dažnai aplanko Wisconsiną, nes tenai turi nuosavybę. Ten gražios vietos, ežerai, daug žuvies. Praeitais metais J. Pocius pagavo didelę lydeką, šįmet Kimbarkas jį pralenks.

Western Electric Co. po nemalonaus streiko turi atostogas 2 savaites. Seniau dirbantieji turi 3 savaites apmokamas. Daugumas ten dirbančiųjų keliauja kur išmanydami.

O. Genys su savo Mariute aplankys gražias vietas Michigane ir kitur.

Viktorija Deveikis lanko gimines Clevelande.

Šis ir kitas mėnuo—ir atostogos baigiasi daugumai. O yra ir tokių, kurie turi atostogas ir žiemą. Miela Florida, Kalifornija.

Juozas ir Birutė Skorubskai leidžia su dukrele Ramute atostogas "Sandūnuose". Ten gražu, bet tai ne Palanga: tokio smiltyno niekur neteko matyti (gaila, kad aš jo nemačiau ir nematysiu).

Visiems atostogininkams linkiu sveikiems grįžti prie savo darbo ir laukti kitų atostogų. Kas gi jų nelaukia? Laukdavau ir aš, bet dabar nėra ko laukti — atostogos kasdien; nuobodu, monotoniška. —**K. P. Deveikis.**

—**PRIEŠ PERKANT** rašomą mašinėlę, laikrodį, siuvamą mašiną, radio-foto aparatą, apsilankykite pas J. KARVELĮ, 3322 S. Halsted St. YArds 7-0677. Prekes ir informacijų katalogus siunčiame į visus pasaulio kraštus. (Sk.)

UNITED PRESS-NAUJIENŲ Photo

Laivynas pagerbia armijos sekretorių. — Laivynas įteikė pasižymėjimo visuomenės tarnyboje ženklą pasitraukiančiam armijos sekretoriui Robertui Stevensui. Trumpos ceremonijos įvyko Pentagone. Laivyno sekretorius Charles Thomas, kairėje, gynybos sekretoriui (vidury) stebint, įteikia pasižymėjimo ženklą už nuopelnus "tarpžinybinės kooperacijos srityje".

Pavergtųjų tautų raštas JAV prezidentui

Antibolševikinis tautų blokas Amerikoje, kurio centras yra New Yorke ir kuris apima visas Sovietų Rusijos pavergtąsias tautas, jų tarpe ir Lietuvą, liepos mėn. 12 d., keturių didžiųjų konferencijos Ženevoje proga pasiuntė raštą JAV prez. Eisenhoweriui, kuriame linki prezidentui visokeriopo pasisekimo jo misijoje, bet prašo atkreipti dėmesį į jų atstovaujamų tautų grupės problemas. Šiame rašte tarp kitko sakoma:

"Mūsų organizacija ir jos reprezentuojamos įvairios tautybės yra tvirtai įsitikinusios, kad:

"Sovietų Sąjunga neturėtų būti pripažinta partneriu jokioje konferencijoje, nes Sov. Sąjunga yra pasišovusi grianamajai kovai dėl pasaulinės revoliucijos ir masių pavergimo; nes Sov. Sąjunga siekia sunaikinti laisvojo pasaulio civilizaciją ir kultūrą; nes Sov. Sąjunga niekuomet viešai neskelbs savo destruktyvinių idėjų ir planų".

Toliau rašte aiškinama, kad vadinamoji "Sovietų Respublikų Sąjunga" nėra jokia savanoriška tautų sąjunga, o tik rusų-komunistiška imperija, daugybei tautų didžiulė koncentracijos stovykla, kuri jokiu būdu negali atstovauti pavergtoms ir dar šiandien už išsilaisvinimą tebekovojančioms tautoms.

Rašte JAV prezidentas įspėjamas, kad Maskva niekada negerbė susitarimų, paktų ar įsipareigojimų su kitomis valstybėmis, ir kad Sov. Sąjunga suinteresuota "koegzistencija" tik tiek, kiek tai jai padės užgniaužti išsilaisvinimo judėjimus pavergtose tautose, vogti Vakarų pasaulio kariškąsias paslaptis, stiprinti savo militarinę jėgą pasaulio užkariavimui, organizuoti penktąją koloną ir ruošti sabotažus visame laisvajame pasaulyje.

Toliau pabrėžiama, kad suėjimas į paktą su agresyvia, išdavikiška ir totalitaristine Sov. Sąjunga išstatytų pavojun Vakarų pasaulio prestižą ir autoritetą visų demokratiją ir laisvę mylinčių tautų akyse, pažeistų jų pasitikėjimą Vakarų jėga ir sugebėjimu nugalėti imperialistiškus Maskvos siekimus bei palaužtų šių tautų atsparumą. Tikroji taika tegali būti atsiekta tik remiantis krikščioniškais principais ir nukreipiant politiką prieš sovietų siekimus.

Kad Ženevos konferencija nebūtų įrašyta istorijon kaip dar viena didelė tautų nelaimė ir kad jos nutarimai įgytų visų, taipgi ir pavergtųjų tautų pasitikėjimą, pritarimą ir pagarbą, Antibolševikinis tautų blokas šiame savo rašte siūlo:

"1. Laisvė ir tautinė nepriklausomybė savo etnografinių sienų ribose turi būti užtikrinta visoms pavergtoms tautoms.

2. Visų pavergtųjų tautų išsilaisvinimo judėjimams turi būti suteikta moralinė ir medžiaginė parama".

Raštą pasirašė American Friends of Antibolshevistic Block of Nation prezidentas, vengrų atstovas Geza Erenyi; sekretorius ukrainietis Dr. T. Krupa ir 10 atstovų, kurie atstovauja bulgarams, latviams, lietuviams, estams, bielorusams, slovakams, kroatams ir slovėnams. Lietuvių atstovas, pasirašęs šį raštą, yra Viktoras Naudžius.

Lietuvių kalbos žodyno reikalu

Prof. J. Balčikonio žodyno antroji nubolševikinta laida bus pavadinta sutrumpintu "Lietuvių kalbos žodyno" vardu.

Bolševikai per savo propagandos organizacijų tinklą ir per agentus metė į Amerikos rinką nemažus žodyno kiekius, ir vardo pakeitimas tapo būtinybe, nes tai vienintėlė galimybė padėti skaitytojui susiorientuoti, kuris žodynas jam reikalingas, ir kuris bolševikinis.

Žodyno nubolševikinimo darbai sparčiai pažengę į priekį, ir jau pirmieji dvidešimt lankų atiduoti spausdinti. Žodynas iš spaudos pasirodys dar prieš rudenį.

Žodyno nubolševikinimas vedamas didžiausiu rimtumu ir rūpestingumu. Bolševikų skleidžiamos paskalos, kad šitas nubolševikinimas sužalos lietuvių mokslininkų darbą, yra nesąmonė. Nubolševikinimas paliečia tiktai tą medžiagą, kurią žodynan sugrūdo partijos politrukai ir žodyno cenzūra ir kurios gėda kiekvienam rimtam mokslininkui. Taip iš žodyno pašalinama visa antiamerikoninė ir antireliginė propaganda, visos citatos iš Lenino, Stalino raštų, besidžiaugiančios komunizmo pergalėmis ir ateitimi, visi šmeižtai ir lietuvių tautos veikėjų, siekusių laisvos nepriklausomos Lietuvos valstybės ir d. kt., visą šitą medžiagą pakeičiant nauja, objektyvia ir nieko neužgauliojančia, nieko neįžeidžiančia medžiaga. O kad nesijaustų nuskriaustas net žodyno politrukas, jo vardas pašalinamas iš žolyno redakcinės kolegijos, kaip ir jo medžiaga iš veikalo.

Antroji laida skaitytojams bus atiduota gerame popieriuje ir stipriai įrišta. Pasisakydami už šį, čikagiškį, žodyną, būsimieji žodyno skaitytojai užkerta bolševikinei propagandai kelią į savo namus ir tuo pačiu bolševikams neatiduoda savo dolerių, kurie Maskvai reikalingi ir įvairioms strateginėms medžiagoms pirkti, ir savo šnipų ir agitatorių darbams finansuoti.

Žodyną leidžia knygų leidykla Terra, 3333 So. Halsted St., Chicago 8, Ill. Jo prenumerata tebetelkiama. Prenumeratoriams žodynas kainuoja 8.00 dol., visiems kitiems — daugiau.

Paremkime leidyklos darbą, nes tai vienintelė galimybė turėti rimtą lietuvių kalbos žodyną savo namuose **P. P.**

— Kas miręs, o negimęs? — Atsakymas MĮSLIŲ KNYGOJE. Knygą gausite **Naujienose** tik už $1.00.

Jis buvo prisimetęs policininku

51 m. amžiaus S. Page buvo areštuotas Riverdale, kada jis terorizavo vairuotojus prisimetęs policininku, iš jų reikalaudamas kyšio. Jis uždarytas Benton, Ill., kalėjime.

Franklin apskrities pareigūnai sako, jog Page, kuris gyvena Mulkeytown, Ill., prisipažino pardavinėjęs vogtus automobilius. Jis taip pat yra kaltinamas ir Birmingham, Ala., kur jis buvo paleistas, padėjęs $2,500 užstato.

Nauja plokštelė

Raudonieji pagamino naują propagandos plokštelę. Į tą plokštelę jie kalbėjo penkis šiam kartui Maskvos imperialistams patogius punktus. Jie skamba štai kaip:

pirmas — savitarpinis vieni kitų teritorinio vientisumo ir suverenumo gerbimas;

antras — nepuolimas;

trečias — nesikišimas į vieni kitų vidaus reikalus jokiais ekonominio, politinio ar ideologinio pobūdžio motyvais;

ketvirtas — lygybė bei savitarpio nauda ir

penktas — taikus sugyvenimas.

Šiuos punktus Sovietai įsakė savo delegacijai paskelbti Helsinkio pasaulinės taikos kongrese; po jais pasirašė Nehru su Bulganinu. Tiesą pasakius, ta plokštelė yra seniau pagaminta ir pabuvojusi net Azijoje, kur tuos punktus turėjo atmintinai išmokti Kinijos komunistinio režimo premjerasČu En Lajus.

Reikia pasakyti, kad tie punktai gana gražiai skamba. Po jais galėtume pasirašyti ir mes ir grąžinti patiems tų principų autoriams į Kremlių. Iš tikrųjų, kurį gi tų principų nėra pažeidę Sovietai? Atrodo, jog visus, ir tai dar su kaupu, nes jie ne tik užpuolė ir pavergė svetimas valstybes, bet ir jų vientisumą sauvališkai sužąlojo. Tik prisiminkime plotų į Rytus ir Pietus nuo Vilniaus atplėšimą, nors sritis patys bolševikai 1920 metais pripažino negingčytinomis Lietuvos žemėmis. Tad kaip veidmainiškas atrodo bendras Nehru ir Bulganino pareiškimas, kuriame sakoma, jog šie principai pašalins baimę ir nepasitikėjimą.

Dar sukčiau tame pareiškime sakoma, kad įvairiose pasaulio dalyse mažos ir silpnos valstybės jaučia nerimą ir, gal būt, nepagrįstą stambiųjų valstybių baimę. Nehru ir Bulganinas mano, kad šią baimę reikia išsklaidyti visomis galimomis priemonėmis. Ir šiuo atveju geriausia priemonė esanti nenukrypstamas laikymasis tų sugyvenimo principų.

Labai ir labai sunku patikėti, kad vilkas, surijęs avelę, gailėtųsi savo aukos, o dar sunkiau patikėti, kad ateityje jis atsisakytų šviežios mėsytės. Nehru rasit ir tiki, tačiau mes nelaikytume sau garbe turėti jo galvą. —**E.**

SUSIRINKIMŲ IR PARENGIMŲ PRANEŠIMAI

Liet. Žagarės Klubo pusmetinis susirinkimas įvyks sekmadienį, liepos 24 d., 1 val. po pietų Vengeliausko svetainėje, 4500 So. Talman Ave. Malonėkite visi atsilankyti, nes yra daug reikalų aptarimui.—**J. Keturakis,** rašt.

Chicagos Lietuvių Suvalkiečių Draugijos choras šiuo laiku atostogauja iki rugpiūčio 5 d. Tuo tarpu choras yra nutaręs susirinkti pasimatyti liepos 24 d., ateinantį sekmadienį. Kam neaišku, malonėkite paskambinti raštininkei O. Š., HEmlock 4-0290.—**O. Š.**

Chicagos Liet. Suvalkiečių Dr-jos susirinkimas bus 1955 m. liepos 27 d., 7:30 val. vak. Hollywood svetainėje, 2417 W. 43rd St. Prašome narius gausiai dalyvauti, nes reikės išrinkti darbininkus Dr-jos choro piknikui, kuris įvyks rugp. 14 d. Leppos darže.
—Nut. rašt. **J. Utara.**

"NAUJIENAS" SKAITO VISŲ SROVIŲ ŽMONĖS: DARBININKAI, BIZNIERIAI, PROFESIONALAI, DVASININKAI, VALSTYBININKAI, MOKSLININKAI JIE ŽINO, KAD "NAUJIENOS" PADUODA TEISINGIAUSIAS ŽINIAS IR GERIAUSIUS RAŠTUS.

GĖLININKAS
(PUTRAMENTAS)
Linksmumo arba liūdesio valandoje Gražiausios Gėlės ir Vainikai. Antkapių papuošimai ir sezoninės kapams gėlės.
ROY R. PETRO (Putramentas)
5519 So. Harlem Avenue
POrtsmouth 7-9020

LOVEIKIS
Siunčiam Gėles Telegramu į Visas Pasaulio Dalis
KVIETKININKAS
Gėles Vestuvėms, Banketams ir Pagrabams.
3316 So. Halsted St. YArds 7-7308

GUŽAUSKŲ
BEVERLY HILLS GĖLINYČIA
GĖLĖS VISOMS PROGOMS
2443 W. 63 ST.
Telef.: PR 8-0833 ir PR 8-0834

URBA
Gėlės Mylimiems, Vestuvėms, Banketams, Laidotuvėms, Papuošimams
GĖLININKAS
4180 ARCHER AVENUE
Tel.: LA 3-5800 arba LA 3-5870

A. PETKUS
LAIDOTUVIŲ DIREKTORIUS
6812 So. Western Avenue
1410 South 50th Avenue
CICERO, ILLINOIS
TELEFONAI:
GRovehill 6-2345-6 • TOwnhall 3-2109
KOPLYČIOS VISOSE MIESTO DALYSE

John F. Eudeikis
LAIDOTUVIŲ DIREKTORIUS
Seniausia ir Didžiausia Laidojimo Įstaiga
AMBULANCE DIENĄ IR NAKTĮ
4605-07 So. Hermitage Avenue
Tel.: YArds 7-1741—1742 ir LAfayette 3-9851
★
4330-34 So. California Avenue
Telefonas: LAfayette 3-0440
Mūsų radio programos šeštadieniais 9:15 ryto iš WGES, 1390 kil.
MODERNIŠKOS AIR-CONDITIONED KOPLYČIOS

Steponas C. Lackawicz
LAIDOTUVIŲ DIREKTORIUS
TRYS KOPLYČIOS
2424 WEST 69th STREET — REpublic 7-1213
2314 WEST 23rd PLACE — VIrginia 7-6672
10756 S. MICHIGAN AVE. — PUllman 5-1270

LIŪDESIO VALANDOJE ŠAUKITE
MAŽEIKA & EVANS
LAIDOTUVIŲ DIREKTORIAI
3 ATSKIROS VĖSINAMOS KOPLYČIOS
6845 S. Western Ave. RE 7-8600-8601
Gyvenantiem kitose miesto dalyse gausim koplyčią arčiau jūsų namų.

NARIAI Chicagos Lietuvių Laidotuvių Direktorių Asociacijos
AMBULANCE PATARNAVIMAS DIENĄ IR NAKTĮ.
★
TURIME KOPLYČIAS VISOSE MIESTO DALYSE.

P. J. RIDIKAS
3354 S. HALSTED STREET — Phone: YArds 7-1911

LEONARD BUKAUSKAS
10821 S. MICHIGAN AVE. — Phone: COmmodore 4-2228

VASAITIS - BUTKUS
1446 S. 50th AVE., Cicero, Ill. — Phone: OLympic 2-1003

ANTANAS M. PHILLIPS
3307 LITUANICA AVENUE — Phone: YArds 7-3401

PETRAS P. GURSKIS
659 WEST 18th STREET — Phone: SEeley 3-5711

ALFRED VANCE
177 WOODSIDE RD., Riverside, Ill. — Tel.: OL 2-5245

PETRAS BIELIŪNAS
4348 S. CALIFORNIA AVE. — Phone: LAfayette 3-3572

GEORGE F. RUDMIN
3319 S. LITUANICA AVE. — Tel.: YArds 7-1138-1139

'Komikų' ir televizijos įtaka mūsų vaikams

Ryšium su augančiais jaunuolių tarpe nusikaltimais Amerikoje pastaruoju metu yra suorganizuota nemaža įvairių grupių bei specialių komitetų šių nusikaltimų priežastims tirti. Northwestern Universiteto psichologijos ir švietimo klinikos direktorius Dr. Paul Witty, 12 metų tyrinėjęs "komikų" ir 5 metus televizijos įtaką amerikiečių jaunimui, paduoda šių metų tokio tyrinėjimo rezultatus žurnale "Today's Health".

Dr. P. Witty statistika rodo, kad pr. mokyklos mokiniai vidutiniškai 20 valandų savaitėje praleidžia prie televizijos aparatų, gi aukštesnių mokyklų mokiniai 14-17 valandų. Taigi televizija, atrodo, yra populeriausia poilsio pramoga.

Taipgi 90 procentų vaikų tarp 8 ir 13 metų amžiaus reguliariai skaito "komikus". Dauguma jų vidutiniškai perskaito po 6 tokius žurnaliukus į savaitę arba daugiau. Aukštesnėse mokyklose šis skaičius yra kiek mažesnis. Maždaug pusė apklaustų mokytojų ir trečdalis tėvų pripažįsta didelę televizijos įtaką į mokymąsi. Televizijos pasėkoje daugiausia vaikuose pastebimi neigiami bruožai: kylantis nervingumas, nuovargis, akių pervarginimas, nebesidomėjimas žaidimais ir mokykla.

Netinkamos TV programos vaikams

Buvo ištirta, kad daugelis "komikų" ir kai kurios vaikams skirtos televizijos programos per dažnai duoda istorijas su kriminaliniais nusikaltimais, neapykanta, naikinimais. "Komikuose" panašaus turinio istorijos sudaro vieną ketvirtį bendro skaičiaus. Žinoma, reikia nepamiršti, kad yra ir "gerų" "komikų", kaip kad yra ir gerų televizijos programų, bet tų gerųjų, vis dėlto yra dar permažai, palyginus su vidutinėmis ir nepageidaujamomis. Savo šių metų raporte National Association for Better Radio štai ką sako:

"Šiais metais daugiau negu bet kada praeityje, komitetas yra nugąsdintas kriminalinėmis istorijomis, dominuojančiomis vaikams skirtose televizijos programose... Tokių programų specialiai televizijai šiais metais buvo pagaminta keturis kartus daugiau negu 1951 metais".

"Komitetui sukelia aliarmą tas faktas, kad TV filmų gamintojai, sponsoriai ir perdavėjai, neatsižvelgdami į švietimo darbuotojų, dvasininkų, gydytojų, psichiatrų, moterų klubų, tėvų ir mokytojų organizacijų protestus, nesiliauja ir toliau gaminę filmus, kurių pagrindinė tema yra kriminaliniai nusikaltimai. Žudymai, kankinimai, sadizmas, liguistas įtempimas ir kitokie su baime ir žiaurumu susiję elementai šiandien sunkiami į vaikų mintis ir jausmus, kaip nė vienoje generacijoje iki šiol. TV neša didžiausią atsakomybę už šį nusikaltimų potvynį.

"Pusės valandos kriminalinių laukinių Vakarų filmui pagaminti išleidžiama daugiau pinigų, negu kad pagaminimui 21 programos, kurios šio komiteto klasifikuojamos kaip "excellent" (geriausios). Šis fantastiškas 20 prieš 1 santykis, be abejonės, yra priežastim to fakto, kad gerosios programos teturi tiek maža žiūrovų".

"...Nusikaltimai karaliauja TV vaikų programose, ir tas jų karaliavimas dar stiprinamas kiekvieną mėnesį".

Televizija ir mokinių pažanga moksle

Nors padaryti tyrinėjimai neparodė perdaug glaudaus ryšio tarp mokinių prie televizijos praleisto laiko ir jų susigebėjimų moksle, tačiau, atrodo, kad per ilgas sėdėjimas prie TV aparatų, vis dėlto atsiliepia į akademinį mokinių pasiruošimą. Daugumas mokytojų ir tėvų pripažįsta, kad atsiradus televizijai mokiniai nebeskaito tiek, kiek skaitydavo prieš tai. Nors bendras visų mokinių skaitymui ir mokymuisi skirtas laikas nėra perdaug sumažėjęs, tačiau iš tėvų ir mokytojų pareiškimų darosi aišku, kad daugiau negu trečdalį mokinių tas mokyklinių dalykų skaitymo sumažėjimas paliečia, ir tai sudaro rimtą problemą.

Apie "komikų" skaitymą sakoma maždaug tas pats: laikas, praleistas panašiam skaitymui, nėra perglaudžiai susijęs su mokinių gaunamais mokyklose pažymiais. Taigi, kiek tai liečia mokymąsi vien tik televizijos ir "komikų" kaltinti negalima.

Kokios tad yra prastesnio mokymosi ir blogo elgesio priežastys? Viena iš svarbiausių priežasčių, be abejo, yra blogos sąlygos namuose. Daugiau negu 40% blogųjų mokinių buvo atrasti kilę iš namų, kuriuose tėvai nesugyvena, kivirčijasi tarpusavyje ir kur sąlygos mokymuisi ir geram išsiauklėjimui tikrai blogos. Tėvų abuojumas išugdo vaikuose nesidomėjimą mokslu, nepasitikėjimą savimi ir kitas ydas, kurios atsiliepia į mokslą ir elgesį.

Negalima nuneigti nei kiekvieno vaiko individualių gabumų bei charakterio, tačiau vaikai, kuriais tėvai domisi ir seka jų pažangą, kurie namuose gauna gerą pradžią, paprastai ir mokyklose ir tolimesniame gyvenime pasiekia daug geresnių rezultatų.

Ką tėvai privalėtų daryti?

Dr. P. Witty aukščiau minėtame straipsnyje siūlo tėvams stengtis parinkti savo vaikams galimai geresnes mokyklas, o taipgi rūpintis, kad įtaka į juos už mokyklos ribų būtų galimai palankesnė jų tinkamam vystymuisi. Tėvai turėtų planingai išbalansuoti vaikų poilsio laiką, į kurį įeitų ir televizija bei "komikai", bet taipgi nebūtų pamiršti nė vertingesni dalykai.

Namuose tėvai turėtų žinoti, kokius "komikus" jų vaikai skaito ir kokias programas žiūri, kad galėtų patarti ir padėti jiems pasirinkti geriausias. Jie turėtų taipgi įungtis į grupes, kurios siekia vaikams skirtų TV programų, ir "komikų" pagerinimo. Šie dalykai yra svarbūs kovoje prieš jaunuolių nusikaltimus ir už geresnes mokyklas; jie yra svarbūs dedant pamatus, ant kurių išaugtų laimingesnė ir geriau gyvenime prisitaikanti karta.

Rinkimų nereguliarumai

Buvo rašysenos specialistų prieita nuomonė, kad pirmosios rinkimų apygardos (wardo) 7 apylinkėje (precinct) buvo sufalsifikuoti balsai per praeituosius rinkimus. Specialistai radę bent 41 atveją, kur parašai esą padirbti.

UNITED PRESS-NAUJIENŲ Photo

Prezidentas Eisenhower kalbasi su Sovietų premjeru Nikolai Bulganinu (kairėje).

Cleveland, Ohio

Clevelando skautų laužas

Šeštadienį, liepos 23 d., Clevelando lietuvių skautų tunto Žalgirio vardo stovykloje įvyks didelis baigiamasis stovyklos laužas, kurio metu bus paminėta lietuvių skautų Clevelande šešių metų veiklos sukaktis. Vyr. sktn. V. Kizlaičio pastangomis skautai buvo suorganizuoti ir turėjo savo pirmąją sueigą 1949 m. liepos 23 d. Dabar stovyklai vadovauja tas pat vyr. sktn. V. Kizlaitis.

Prieš laužą įvyks Žalgirio stovyklos, trukusios 2 savaitės, uždarymas, kurio metu keletas skautų duos įžodį. Stovykloje žinias gilino apie 50 lietuvių berniukų. Programos pradžia 8 val. vakaro. Kviečiami gausiai dalyvauti tėvai, bičiuliai, skautės ir jaunimas.

Į stovyklą važiuoti 6 keliu į rytus iki 608 kelio prie Hambden miestelio. 608 keliu sukti kairėn ir važiuoti apie 3 mylias iki stovyklos. K.

— Berankiai, bekojai lietuviai karo invalidai tremtyje laukia Tavo pagalbos. Aukok jiems!

Neduokime dolerių bolševikams

Prof. J. Balčikonio "Lietuvių kalbos žodynas" jau spaudoje ir dar prieš rudenį pasieks prenumeratorius.

Tai didžiulės apimties, kirčiuotas, virš 1,000 psl., apie 45,000 žodžių žodynas, ddižiausias ir tikriausias mūsų kalbos autoritetas iki mūsų dienų.

Pirmoji žodyno laida išleista Vilniuje 1954 m. Bolševikinė spaudos priežiūra taip subolševikino žodyną, jog jis šimtuose vietų tiesiog patyčios iš jo kalbininkų darbo. Šioje antroje, jau čikagoje, leidžiamoje laidoje visa bolševikinė propaganda pašalinta, ir žodynui grąžintas mokslinio veikalo objektyvumas. Dabar leidžiamo žodyno neteks gėdytis jo autoriams ir skaitytojams.

Leidykla neprašo žodyno leidimui aukų. Tereikalingas tik tautiečių dėmesys ir parama prenumerata.

Neatiduokim savo dolerių bolševikams už vilniškę laidą ir uždarykime duris bolševikų propagandai į mūsų namus.

Prenumeratoriams žodynas—$8.00, visiems kitiems brangiau.

Žodynas bus gerame popieriuje, stipriai įrištas, reikalingiausia knyga mūsų knygų lentynoje. Užsitikrinkite jį iš anksto, nes jis leidžiamas ribotu tiražu, ir todėl kartais gali jo pritrūkti.

Rašykit ir prenumeruokit jį adresu: TERRA, 3333 S. Halsted Street, Chicago 8, Ill.

R. LUKAS LAIDOJAMAS ŠEŠTADIENĮ

Čikagietis Richardas Lukas, žinomosios visuomenininkės ir filatelistės Ievos Lukaitės (Ewa Lukas) brolis, laidojamas šiandien rytą šv. Kazimiero kapinėse.

Pašarvotas Lackawicz'iaus koplyčioje, 69 ir Artesian Ave.

DIDELIS VASARINIS IŠPARDAVIMAS

GAUTAS DIDELIS KIEKIS NAUJŲ VASARINIŲ

RŪBŲ ir BALTINIŲ, vyrams, moterims, vaikams ir namų reikalams, kaip tai: paklodžių, užvalkalų, rankšluosčių ir kt.

SUMAŽINTOMIS KAINOMIS PIRKSITE LIETUVIŠKOJE

JOSEPH'S DRY GOODS STORE

3218 SO. HALSTED ST., CHICAGO 8, ILLINOIS

Mes mokame 3½%

MIDLAND Savings and Loan Association

PER 40 METŲ VISŲ LIETUVIŠKŲ KOLONIJŲ SAUGIAUSIA IR PELNINGIAUSIA TAUPYMO BENDROVĖ

4038 Archer Avenue Tel. LA3-6719

AUGUST SALDUKAS Prezidentas

MOVING APDRAUSTAS PERKRAUSTYMAS IS TOLI IR ARTI MOVING

Naujų didelių trokai - Naujausi krausymo įrankiai

Ilgų metų patyrimas - Pigus ir sąžiningas patarnavimas

JUOZAS NAUJOKAITIS

2022 W. 69 St. Chicago 36, Ill. Tel. Wallbrook 5-9209

Lietuvių Taupymo ir Skolinimo Bendrovių Lygos Nariai

kuriose kiekvieno santaupos yra apdraustos iki $10,000.00, o namų paskolos duodamos lengvomis sąlygomis.

CHICAGO SAVINGS & LOAN ASSN.
6234 SOUTH WESTERN AVE. CHICAGO 36, ILLINOIS

CRANE SAVINGS & LOAN ASSN.
2555 WEST 47th STREET CHICAGO 32, ILLINOIS

DISTRICT SAVINGS & LOAN ASSN.
3430 SOUTH HALSTED STREET CHICAGO 8, ILLINOIS

ST. ANTHONY SAVINGS & LOAN ASSN.
1447 SOUTH 49th COURT CICERO 50, ILLINOIS

UNIVERSAL SAVINGS & LOAN ASSN.
1800 SOUTH HALSTED STREET CHICAGO 8, ILLINOIS

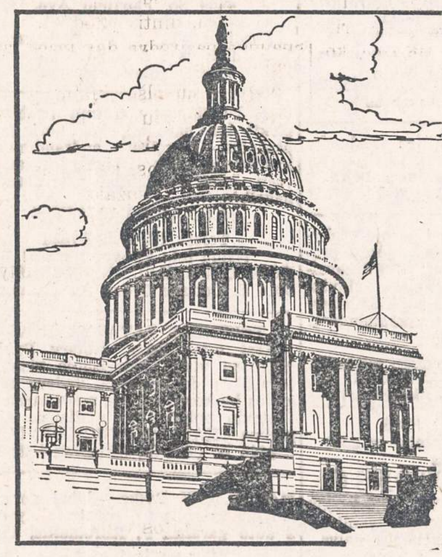

Universal Savings & Loan Association

Yra stipri ir patikima

Stiprumas ir patikimumas yra esminiai visuomenės gerbūviui augti. UNIVERSAL SAVINGS & LOAN ASSOCIATION didžiuojasi savo nuolatiniu 32 metų visuomeninės tarnybos rekordu. Pas mus esamos taupomosios sąskaitos ne vienai šeimai sudaro saugumo pamatą.

Dividendus iš santaupų mokame kas šeši mėnesiai. Šiuo metu jie yra aukštesni, negu kitur.

Esame patikimas visuomenės narys su geru vardu, pagrįstu teisingais patarnavimais ir suteikta pagalba. Esame apylinkės gyventojų finansinė įstaiga, kurią mūsų klientai laiko savo draugu.

Esame Federal Savings & Loan Insurance Corporation narys. Mūsų indėliai apdrausti iki $10,000.00

Universal Savings & Loan Association

1800 S. Halsted St., Chicago 8, Ill.

HAymarket 1-2028

Dr. Juzė ir Dr. Kęstutis AGLINSKAI
GYDYTOJA-JAS IR CHIRURGĖ-GAS
2300 WEST 51st STREET
VALANDOS:
Pirm., antrad. 10-12, 2-4 ir 6-9 popiet.
Ketvirtad., penktad. 2-4, 6-9 popiet.
Šeštadieniais 10-2 val. popiet.
Tel. ofiso: PRospect 6-1795
Rezid.: GRovehill 6-5603

DR. ANNA BALIUNAS
AKIŲ, AUSŲ, NOSIES IR GERKLĖS LIGOS
PRITAIKO AKINIUS
6322 SO. WESTERN AVENUE.
Valandos: Antradieniais ir penktadieniais nuo 7 ligi 9 val. vakaro. Šeštadieniais nuo 10 ligi 12 ir nuo 1 ligi 3 valandos po pietų.
Kitu laiku tik susitarus.
Ofiso telef.: PRospect 8-3229
Rezid. telef.: WAlbrook 5-5076

Tel.: PRospect 8-1717
DR. S. BIEŽIS
GYDYTOJAS IR CHIRURGAS
3148 WEST 63rd STREET
Val.: kas dieną po pietų 1-3; vak. 7-8
tiktai antradieniais ir penktadieniais.
Trečiad. ir sekmad. ofisas uždarytas.
Rez.: 3241 WEST 66th PLACE
Phone: REpublic 7-7868

Tel.: YArds 7-3526 — YArds 7-7410
DR. J. G. VALAITIS
Val.: kasdien 6:30-8:30, šešt. 4-6.
4038 SO. ARCHER AVENUE

DR. PETER BRAZIS
PHYSICIAN AND SURGEON
2434 WEST 71st STREET
CHICAGO, ILL.
Telefonai:
Ofisas: HEmlock 4-5849
Rezidencija: HEmlock 4-2324
OFISO VALANDOS:
Pirmad., Ketvirt. ir Penktadieni nuo 1-4 ir 7-9, Antrad. nuo 1-5, Trečiad ir Šeštadieni tiktai susitarus.

Ofiso telef.: VIrginia 7-0036
Rezidencijos: BEverly 8-8244
DR. T. DUNDULIS
GYDYTOJAS IR CHIRURGAS
4157 ARCHER AVENUE
Ofiso valandos:
Nuo 2—4 ir nuo 6—8:30 val. vakaro.
Šeštadieniais nuo 2 iki 4 po pietų.
Trečiadieniais pagal sutartį.

Tel. ofiso: VI 7-0600; rez. RE 7-6867
DR. BR. GAIŽIUNAS
GYDYTOJAS IR CHIRURGAS
4055 ARCHER AVENUE
(Kampas Archer ir California Ave.)
VAL.: 2—4 po pietų ir 6—8 vakare, šeštadieniais 2—7 p.p., išskyrus sekm.

Telef. Ofiso ir rezid. WAlbrook 5-3388
DR. S. GEŠTAUTAS
GYDYTOJAS IR CHIRURGAS
2624 West 71st Street
(Kampas 71 & Talman Ave.)
Priėmimo valandos: Kasdien nuo 7 iki 9 vak. Sekmadieniais tik susitarus.

Rezid. telef.: INterocean 8-8732
Ofiso telef.: INterocean 8-7654
DR. K. GUDAITIS
GYDYTOJAS IR CHIRURGAS
Chirurgija ir moterų ligos
10756 SO. MICHIGAN AVE.
Val.: Kasdien 9-12 val. ryto, 1-4 val. p. p., ir 6-8 val. vak., išskyrus trečiad. Šeštad 10-3. Kitu laiku — susitarus.

DR. A. JENKINS
PHYSICIAN AND SURGEON
(Lietuvis Gydytojas)
2500 WEST 63rd STREET
Ofiso val.: kasdien nuo 2—4 po pietų ir 7:30—9 vakaro.
Trečiad. ir šeštad. uždaryta.
Ofiso telefonas: PRospect 6-3838
Rezid. telefonas: REpublic 7-9199

GRovehill 6-1595
Dr. Aldona A. Juska
AKIŲ LIGŲ SPECIALISTĖ
IR PRITAIKO AKINIUS
Valandos: 9-12, 7-9 pagal susitarimą, išskyrus trečiadienius ir šeštadienius.
2422 W. MARQUETTE ROAD

Tel.: ofiso GR 6-4322. Rez.: HI 5-2626
DR. JOSEPH W. KADZEWICK
(LIETUVIS)
GYDYTOJAS IR CHIRURGAS
Priėmimo valandos tiktai susitarus: nuo 2 iki 4 v. p. p. ir nuo 7 iki 9 vakaro, išskyrus trečiadienius.
MANOR MEDICAL ARTS BUILDING
6400 SO. KEDZIE AVE.

Telef.: Ofiso ir buto OLympic 2-4159
DR. P. KISIELIUS
GYDYTOJAS IR CHIRURGAS
4938 W. 15th Ave., Cicero, Ill.
Kasdien 1-3 val. ir 6-8 val. vakaro.
Šeštadieniais 12—4 val.
Butas: 1526 So. 49th Ave., Cicero, Ill.
Nuo liepos 17-tos atostogauja.

Ofiso telefonas: LAfayette 3-3210
Jei neatsiliepia šaukite KEdzie 3-2868
Dr. Emily V. KRUKAS
GYDYTOJA IR CHIRURGĖ
4146 SO. ARCHER AVENUE
Val.: kasdien po pietų nuo 12—2:30
Daily afternoons.
Vakarais: pirmad., antrad., ketvirtad 6—8:30. Trečiadieniais tik susitarus

Dr. A. Valis - Labokas
GYDYTOJAS IR CHIRURGAS
Spec. Moterų Ligos
3267 SO. HALSTED STREET
Telefonas: DAnube 6-1125
Valandos: 1-4 ir 6-8 vakaro.
Šeštadieniais 1-4 val. po pietų.

Telefonai: Ofiso GRovehill 6-5399
Rezidencijos: PRospect 6-4732
DR. A. MACIŪNAS
GYDYTOJAS IR CHIRURGAS
Spec. chirurginės ligos
2423 WEST 63rd STREET
Vasarą, iki Labor Day, šeštadieniais uždaryta.

DR. CONSTANCE O'BRITIS
PHYSICIAN AND SURGEON
2408 WEST 63rd STREET
Tel.: HEmlock 4-5524
Hours by appointment only.

Dr. Juozas PAUKŠTYS
DANTŲ GYDYTOJAS
4253 ARCHER AVENUE
(įėjimas iš Whipple St.)
Valandos: kasdien 10-12, 2-6 p. m.
7-9 p. m. Šeštadieniais 10-12.
Trečiadieniais uždaryta.
Tel.: LA 3-4949, namų CE 3-7786

DR. STRIKOL
GYDYTOJAS IR CHIRURGAS
4645 SO. ASHLAND AVENUE
Ofiso valandos: nuo 2—4 ir 6—8;
Ser., Subat. ir Nedėl. tik susitarus.
Ofiso telefonas: YArds 7-4787
Namų telefonas: PRospect 6-1930
Jei neatsiliepus viršutiniai telefonai, šaukite MIdway 3-0001

Tel. ofiso: CLiffside 4-2896
Rez.: LAfayette 3-1172
DR. P. STRIMAITIS
GYDYTOJAS IR CHIRURGAS
1724 WEST 47th STREET
(kampas 47th ir Hermitage)
Priėmimo val.: 2-4 ir 6-9 val. po pietų, šešt. 2-6 v. p.p., išskyrus sekmadienius.

Telefonai: ofiso CLiffside 4-0253
Rezidencijos: GR 6-8876
DR. A. Z. ŠAULYS
GYDYTOJA IR CHIRURGĖ
4645 S. ASHLAND AVE. (kamb. 211)
Pirm., Antr., Ketv. ir Penktad. 6:30—8:30 val. vak. Šeštadienį 2—4 v. p. p.

DR. VYT. TAURAS-TUPČIAUSKAS
GYDYTOJAS IR CHIRURGAS
Bendra praktika, spec. Moterų ligos.
Ofisas ir rezidencija: 2410 W. 51st St.
(antras namas nuo Western Ave.)
Ofiso ir rezid. telef.: PRospect 8-1223
Atostogauja nuo liepos 14 d. iki 25 d. ir ligonių nepriiminės.

DR. V. P. TUMASONIS
GYDYTOJAS IR CHIRURGAS
CHIRURGINES LIGOS
Ofiso telef.: HEmlock 4-2123
6255 SO. WESTERN AVENUE
Rezid. telef.: PRospect 6-8484
Nuo birželio 30 iki liepos 31 atostogauja.

DR. J. VAITAITIS
GYDYTOJAS IR CHIRURGAS
1407 SO. 49th COURT, CICERO
Kasdien 10-12 ryto ir 5-8 val. vak.
Šeštadieniais 10-2.
Ofiso ir buto telef.: OLympic 2-1381

Tel.: ofiso ir rez. PRospect 6-9400
Dr. Ona Vaškevičius
(VAŠKEVIČIŪTĖ)
GYDYTOJA IR CHIRURGĖ
6248 SO. KEDZIE AVENUE
Val.: kasdien nuo 1—3 popiet ir nuo 6—8 val. vakaro; šeštad. 1—4 popiet; trečiadienį ir kitu laiku tik susitarus.

Tel.: ofiso VI 2-1581; rez.: VI 2-0742
DR. V. VILEIŠIS
GYDYTOJAS IR CHIRURGAS
802 WEST 31st STREET
(kampas Halsted ir 31-os gatvių)
Priėmimo valandos: 2-4 ir 6-8 val.
Šeštadieniais 2-4 val. po pietų.
Sekmadieniais uždaryta.
Liepos 10 iki liepos 24 ofisas bus uždarytas.

DR. BRUNO J. ZUBRICK'AS
GYDYTOJAS IR CHIRURGAS
2951 WEST 63rd STREET
(netoli Sacramento Ave.)
Valandos: 2—4 po pietų ir 7—9 vak., trečiad. ir sekmad. pagal susitarimą.
Telefonas: HEmlock 4-7899
Namų tel.: HIlltop 5-2557

P. ŠILEIKIS, O. P.
ORTHOPEDAS-PROTEZISTAS
Aparatai - Protezai, Med. Bandažai. Speciali pagalba Kojoms (Arch Supports) ir t. t.
Val.: 9—4 ir 6—8. Šeštadieniais 9—1.
ORTHOPEDIJOS TECHNIKOS LAB.
1911 W. 59th St., Chicago 36, Illinois
Tel.: PRospect 6-5084

LIETUVIAI AKIŲ GYDYTOJAI

DR. G. SERNER
LIETUVIS AKIŲ GYDYTOJAS
25 metų patyrimas
Tel.: YArds 7-1829
Pritaiko Akinius
Kreivas Akis
Ištaiso.
Ofisas ir Akinių Dirbtuvė
756 WEST 35th STREET
Valandos: nuo 10 iki 2, nuo 6 iki 8.
Trečiad. nuo 10-12; penktadieni 10-2.
Šeštadieniais 10—2 val. po pietų.

Dr. Kazimieras MICHEL
Optometristas - Orthoptistas
Gydo nusilpusias ir nervuotas akis.
Egzaminuoja akis ir pritaiko akinius.
Išgydo kreivas akis be operacijos.
Įdeda netikrą — artificialę akį pagal sveiką. Praktikuoja per 39 metus.
Kalba lietuviškai.
4654 SO. ASHLAND AVENUE
Telefonas: YArds 7-6616
Nuo 9:30 val. ryto iki 8 val. vakaro.
Geras patarnavimas.

Dr. Ant. Rudokas, O. D.
tikrina akis, pritaiko akinius, keičia stiklus ir rėmus.
Telefonas: YArds 7-7381
Priima: Vakarais nuo 6 ir 9 val.
Šeštad. nuo 10 ryto iki 4 po pietų.
Treč. ir sekmad. pagal susitarimą.
4455 S. CALIFORNIA AVE., Chicago.

Yra gėda nemokėti savo kalbos ir nepažinti savos literatūros! Norėdami daugiau susipažinti su senąja mūsų literatūra, neatidėliodami įsigykite prof. Vaclovo Biržiškos "Senųjų Lietuviškų Knygų Istoriją". Knygos kaina: kietais viršeliais $3.00, minkštais $2.00.

Užsakymus adresuokite: NAUJIENOS, 1739 S. Halsted Street, Chicago 8, Ill.

IŠ CHICAGOS IR APYLINKIŲ

★

Diplomatų naivumas

Chicagos lenkų "Dziennik Związkowy" su pasipiktinimu rašo apie kai kuriuos diplomatus Ženevos Keturių Didžiųjų konferencijos proga.

Esą, išvykstant į Ženevą valstybės sekretoriui Dulles ir prezidentui Eisenhoweriui, vienas "New York Times" korespondentas, kuris taip pat išvykęs į Ženevą, pastebėjęs: "Išvykstame ir žinome, ko nenorime, bet nežinome, ko norime".

Ar taip iš tikrųjų yra, rašo laikraštis, parodys konferencija, bet kad daugelis diplomatų naiviai galvoją apie sovietus, tai esą aišku. Apie kokius susitarimus su sovietais yra prasmės kalbėti, jeigu aišku, kad jie juos sulaužys, kada jiems tai patiks? Ir glušiausias žinąs, kad sovietų garantijos nieko nereiškiančios.

Kai mūsiškiai nežiną, ko jie nori, tai sovietai gerai žiną, ne tik ko jie nenori, bet ir ko jie nori.

Kaltina karį patarnavus priešui

Seržantas R. W. Manske iš Michigano atgabentas čia į Fort Sheridan. Jis kaltinamas, būdamas nelaisvėje Korėjos karo metu, suteikęs priešui žinių. Esą, seržantas savo noru papasakojęs priešui apie priemones, JAV kariuomenės vartojamas susižinojimui. Taip pat Manske kaltinamas neklausęs savo viršininkų.

Manske yra gimęs Milwaukėje, buvo mobilizuotas 1942 m. ir Vokietijos fronte tarnavo radistu kariuomenės signaliniame korpe iki karo pabaigos. Po karo jis turėjo darbą vienoje Michigano chemijos įmonėje, o paskui nutarė vėl stoti į kariuomenę, ir buvo pasiųstas į Japoniją, o paskui į Korėjos frontą. Jis pateko į nelaisvę 1950 m. lapkr. 4 d., o 1953 m. rugs. 5 d. buvo repatriuotas.

Įvairios žinios

— Nuo ateinančių mokslo metų pradžios Chicagos bei Illinojaus valstybės viešosios mokyklos pačios pasirūpins pristatymu maisto mokinių užkandžiams. Nuo bal. 1 d. buvo panaikintas Dunbar firmos pristatymo monopolis; su firma per brangią sutartį buvo sudaręs valstybės švietimo viršininkas Nickell.

— 8 m. amžiaus mergaitė buvo rasta netoli kranto ežere ties Webster Ave. paplūdimiu. Tai L. Lockwood, 454 Daming, kuri buvo atvykusi su keliais vyresniais vaikais maudytis. Trys vaikai rado jos lavoną. Ištraukus mergaitės nebepasisekė atgaivinti.

— Atidarytas susisiekimui South Lake Shore Drive kelio tarpas tarp 29 ir 49 gatvių.

— Čikagietis Carlson, 44 m., 8240 Vernon, buvo užmuštas ties Solon Mills, U. S. 12 kely, kai jo automobilin įvažiavo policijos vejamas 29 m. amžiaus C. Ross, 1630 N. Humboldt Blvd., kuris buvo pabėgęs iš eismo nelaimės vietos. Bėglys buvo suimtas.

— Papildomai į 40,000 namų Chicagoje įvestas dujų šildymas. Dabar tokių namų Chicagoje yra netoli 200,000.

— Iš Oscar Mayer & Co., 1241 N. Sedgwick, buvo išvogta skardinių kumpių $45,000 vertės. Suimti keturi vyriškiai, kurie pasisavino 4,000 skardinių ir jas pardavinėjo.

— Dr. Kozloff, Chicagos universiteto profesorius, gavo trejiems metams $19,077 stipendijos iš Lederle Laboratories of the American Cynamid Co. Kozloff yra universiteto biochemijos skyriaus tyrinėtojas.

CLASSIFIED ADVERTISEMENTS

HELP WANTED — MALE
Darbininkų Reikia

REIKALINGAS vyras įvairiems pataisymo darbams ir turi mokėti vairuoti automobilį — atsivežti medžiagai.
ELECTROCAST STEEL FOUNDRY,
4701 W. 15th Pl. BI 2-1680. Mr. Davis.

REIKALINGI VYRAI
medžio apdirbėjai: cabinet sanders, machine sanders ir prie pabaigimo kambarių darbų pagelbininkai. Nuolatinis darbas. Geros darbo sąlygos.
EUREKA FURNITURE MFG. CO.
5949 So. Lowe Ave.

KAS norėtų gauti dženitoriaus darbą, kur galėtų uždirbti $400 per mėnesį, taip pat galėtų pirkti ir dalį baldų. Rašykite: "Naujienos", Box 4651, 1739 So. Halsted St., Chicago 8, Ill.

HELP WANTED — FEMALE
Reikia Darbininkių

MERGINŲ

20—50 METŲ

LENGVAM DIRBTUVĖS DARBUI

Sezoninis darbas
Pradedamoji rata
$1.21 per valandą
40 valandų savaitė
plus viršlaikis

Ateikite pasirengusios darbui
TUOJAU

2000 SO. WESTERN AVE.

NEED MONEY?
Represent AVON Cosmetics in your neighborhood — PART TIME. We train you to earn $2 to $3 per hour. Call:
WESTERN SUBURBS—EUclid 6-9051
CHICAGO—RAndolph 6-7867

REIKALINGOS MOTERYS
mediniams stalams valyti ir šveisti stikliniu popieriu.
Geros darbo sąlygos.
Nuolatinis darbas.
EUREKA FURNITURE MFG. CO.
5949 So. Lowe Ave.

REIKALINGA popietinė darbininkė virtuvėje nuo 2 val. popiet iki 10 val. vak. CAnal 6-9046.

MOTINAI PAGELBININKĖS
Reikalinga, dalinam laikui, motinai pagelbininkė prie 2 metų kūdikio.
Gera savaitinė alga.
Pageidaujama iš pietinės dalies.
Telef.: NOrmal 7-3194

MOTERS pagelbėti prie namų ruošos darbo, šiaurinėj miesto daly, katalikiškoj klebonijoj. Nėra skalbimo ir virimo. 5 dienas savaitėje. Vykti namo. Turi kalbėti angliškai.
LIncoln 9-3453

PERSONAL
Asmenų ieško

PAIEŠKAU iš Vokietijos atvykusio JUOZO GOCENTA, iš Džiugiškių k., Marijampolės aps. Turiu žinių iš namų. Jis pats ar kas žinote, prašau pranešti. Juozas Bardzilauskas, Box 38, Leavittsburg, Ohio.

PAIEŠKOMAS J. F. CAIRE (Justinas Kairaitis), senos imigracijos. Kilęs iš Lietuvos, Voverių km., Sintautų vals. Anksčiau gyv. Cranbrooke, B. C., Canada. Prašomas atsiliepti arba žinantieji ką nors apie jo likimą, prašomi pranešti šiuo adresu: A. Gudžiunas, 2648 Hogan St., Montreal, Que., Canada.

PAIEŠKOMI:
1. Elena Kuckailytė, atvykusi apie 1930 metais iš Marijampolės miesto.
2. Anelė Markevičiūtė, atvykusi apie 1923 metais iš Giluišių kaimo, Punsko (o vėliau Sangrudos) valsč.
3. Vincas Burdulis (buvo išvykimo metu apie 23 metų amž.), atvyko 1923 metais į JAV pas savo tėvą, bet žinios iš jo nuo to laiko nebuvo gautos.
4. Katrė (Rožė) Banevičienė, gim. Aluškiūtė, atvykusi iš Valinčių kaimo, Punsko parapijos apie 1906 metais. 1920-23 metais buvo gyvenusi su savo vyru ir vaikais šiuo adresu: Ashley ar Ashland, Pa. (mieste). Paieškomus asmenis arba jų nesant, žinančius apie juos, prašome pranešti "Naujienos", Box 4648, 1739 So. Halsted St., Chicago 8, Ill.

PUSĖS amžiaus vyras nori susipažinti su moterim, kad būtų maždaug turtinga ir romantiška. "Naujienos" 1739 So. Halsted St. Box 4647, Chicago 8, Illinois.

FURNITURE AND FIXTURES
Rakandai ir Įrengimai

LINOLEUM
Kamb. 12-15 uždengiamas už $19.95.
PLASTIKOS sienai tile—Maudynė 4x7, 4 pėdų aukščio, įdedam už $77.
MAUDYNĖS ĮRENGIMAI, 3 GABALŲ, įdedame tiktai už $229.
BRABEC, HE 4-3200
Veltui apskaičiavimas.

PARDUODAMI: Kenmore skalbinių plovimo ir džiovinimo mašina. Hot Point 11.2 kub. pėdų šaldytuvas, Universal gazo (virimo) pečius. Visi daiktai kaip nauji. 7351 S. Fairfield Ave. WA 5-5418.

TURIME IŠSIKRAUSTYTI per 15 dienų. Parduodame baldus: valgomojo setas, pečiai, šaldytuvas ir kiti. Prieinama kaina. Kreiptis iš kiemo.
10338 Lawndale Ave.

DĖL išvykimo savininko į kitą miestą, pigiai parduodami 4 kambarių baldai, taip pat šaldytuvas ir alyvinė krosnis.
Skambinti: RIverside 7-5533

RENTING IN GENERAL
Nuomos

IŠNUOMOJAMAS 4 kambarių butas 1 aukšte, su vonia. Nuoma $30 mėnesiui. 1812 So. Ruble Street.

IŠRENDUOJAMAS 1 kambarys rimtam žmogui prie mažos šeimos. Apšildomas, karštas vanduo. Bridgeporte, prie Emerald Ave. CAlumet 5-2847.

IŠRENDUOJAMAS kambarys su virtuvės privilegijomis. Mrs. Medenis, 924 West 69th St. HU 3-0968.

IŠRENDUOJAMAS miegamas kambarys vyrui ar moteriai. Gali naudotis virtuve, II aukšte. 6224 So. Ashland Avenue.

IŠNUOMOJAMAS 5 kamb. butas, apšildomas karštu vandeniu. 10506 So Michigan Ave. Tel. PUllman 5-6087.

IŠNUOMOJAMAS kambarys pirmame aukšte su atskiru įėjimu, moteriai ar rimtam vyrui, Marquette Parke. 3225 W 66th St. PRospect 6-0511. Taip pat 2 kambariai beismonte.

6424 SOUTH Peoria išnuomojamas 7 kambarių apšildomas butas. Skambinti ENglewood 4-4952.

IŠNUOMOJAMAS 4 kambarių garu apšildomas butas, vonia. $80.
5244 So. May Street

IŠNUOMOJAMAS miegamas kambarys vyrui. 1633 So. 50th Ct., Ciceroj. TO 3-6429.

IŠRENDUOJAMAS ofisas. Yra 2 stalai ir kėdės. Tinkamas įvairiems bizniams. Apšildomas. 2001 So. Halsted Street.

IŠNUOMOJAMI 2 frontiniai kambariai —profesionalui arba 1 miegamas kambarys su visais patogumais. Skambinti iš ryto WA 5-4103. 2850 W. 63rd St.

BUSINESS CHANCES
Biznio Progos

PARDUODAMAS restoranas, 4 kambariai su vonia užpakalyje krautuvės. Renda $75. Arti 55th ir Racine. Geriausias pasiūlymas nupirks.
EN 4-9173

MAISTO KRAUTUVĖ
Kampas, įsteigta 30 metų. Visi nauji įrengimai. Daug prekių. Išmokys biznio. $5,900. TAylor 9-5252. Šaukite tarp 7 val. ryto iki 7 val. vakare. Pirmadienį iki šeštadienio.

PARDUODAMI ARBA RENDUOJAMI
(taip pat priimami pusininkai)
26 furnišiuotų kambarių namai atostogaujantiems.
E. M. CHARNES, savininkas
Dailus, didelis kiemas.
Butai ir pavieniai kambariai.
Maudynė. Virtuvės privilegijos.
Gražiausia apylinkė.
538 Prospect — Tel.: NA 3-4522
Hot Springs, Arkansas

DIDELIAME biznio centre parduodama 31 metus veikianti valykla - siuvykla. Tinkama tik geram siuvėjui.
CRawford 7-2126

BRIGHTON Parke labai geroje prekybai vietoje parduodama mėsos produktų krautuvė, daranti $7,000 savaitinės apyvartos. Moderniški šaldytuvai, geri vidaus įrengimai. Smulkesnių informacijų gausite skambindami telefonu WA 5-5030.

AUTOMOBILES—TRUCKS
Automobiliai — Sunkvežimiai

VIKTORO KOŽICOS
lietuviška gazolino stotis ir auto taisymas
CALL-ME-MOTORS Co.
5759 S. WESTERN AVE. RE 7-9533
Atliekami motoro remontai, lyginimo, dažymo darbai ir keičiamos dalys.

PARDUODAMAS "Oldsmobile" 1948 metų, gerai užlaikytas. Kreiptis:
1015 W. 61st St., 1-me aukšte.

MISCELLANEOUS
Įvairūs Dalykai

LIETUVIŠKA APDRAUDŲ AGENTŪRA
Gyvybės, ligoninės, automobilių, baldų, namų ir visos kitos apdraudos—asmenims, profesionalams ir biznio įstaigoms. Laisvas pasirinkimas kompanijos ir apdraudos rūšies. Nemokamas patarnavimas ir informacija. Valstybės patvirtintos kainos. Smulkesniai informacijai gauti skambinkite, rašykite, užeikite:
JONAS KIRVAITIS
INTERSTATE INSURANCE AGENCY
5900 S. Ashland Ave., Chicago 36, Ill
Tel.: WAlbrook 5-5671

AGENTŲ IR BROKERIŲ DĖMESIUI
Prieš drausdami kitur, pasiteirauk ite pas mane. Pirmaeilės kompanijos —aukščiausi komisai. Savi pas savus!

PAINTERS AND DECORATORS
Maliavotojai ir Popieriuotojai

JONAS PLEIRYS
DAŽYTOJAS - KONTRAKTORIUS
Dažome naujus ir senus namus iš oro ir vidaus. Restoranus, sales ir kt.

Skambinkite: PRescott 9-0225
10046 S. LOWE AVE., CHICAGO

JOE RAMA
Maliavoja ir popieriuoja naujus ir senus namus iš oro ir vidaus.
Pašaukite:
WAlbrook 5-4296

— Savo auka palengvink senelių sunkias tremties dienas!

REAL ESTATE FOR SALE
Namai, Žemė — Pardavimui

8 KAMB. (5 mieg.) medinis bungalow ant dvigubo sklypo. Arti 63rd ir Albany. Su namu daug ekstra priedų. Kaina $18,500.
Marquette Parke gražioje vietoje 2 aukštų biznio namas, gerame stovyje, parduodamas labai prieinamą kaina arba mainomas į didesnį namą, ar ką turite?
1½ aukšto moderniškas naujas mūrinis namas. Pirmame aukšte: salionas, 2 miegami, virtuvė su valgomuoju ir vonia, II-me aukšte 2 miegami, toiletas ir prausykla. Rūsyje gražus kambarys, garažas, sklypas 30x125. Arti Keating ir 47th St. Kaina $20,000
5 akrų ūkis su 2 gyvenamais namais, arti Lemont. Graži ir rami vieta. Geras susisiekimas su Chicaga. Tik $16,000.
Turime gerą pasirinkimą ir kitokių įvairaus dydžio namų bei visokių biznių, ūkių ir šiaip dėmesio vertų pirkinių.

P. LEONAS
REAL ESTATE
2735 WEST 71 STREET
WAlbrook 5-6015

DIDELIS namų, biznių, apartmentų, sklypų pasirinkimas. Sudarome morgičius, paskolas, nuosavybių dokumentus. Nemokamai teikiame informacijas ir patarimus. Teirautis pas:
Z. UMBRAŽŪNAS
F. H. Halvorsen Co.
3145 W. 63rd St. HEmlock 4-4300
POrtsmouth 7-2009

Prieš pirkdami ar parduodami namus, atlankykite mus
KUTRA - NORKUS REALTY
2405 WEST 51st STREET
WAlbrook 5-5030 — RE 7-7321 (vak.)
PRospect 8-3579 (vak.)

NORINTIEJI PARDUOTI IKI 2 BUTŲ NAMĄ BRIDGEPORTE SU PASIŪLYMAIS KREIPKITĖS PAS MUS. TURIME DIDELĮ PAREIKALAVIMĄ.
JOS. MOZERIS
REAL ESTATE
3430 SO. HALSTED ST.
CLiffside 4-0104

KAS perkant arba parduodant namus norite sąžiningo ir lietuviško nuošir daus patarnavimo kreipkitės į:
VENTA REAL ESTATE
4409 So. Fairfield Ave.
Tel.: LAfayette 3-3881
Kasdien: 9-12 ir 4-7 val. vakaro.
Šeštadieniais 9 ryto iki 8 val. vak.
Trečiadieniais uždaryta.

KAS NORI namų, farmų ir biznių pirkti bei parduoti, kas nori gauti paskolas — morgičius, apdraudimus— insuransus, kas nori biznių knygas suvesti Jums nuoširdžiai patarnaus ir pagelbės.
JUOZAS STANAITIS
Telef.: HUdson 3-7828
Namų tel.: PRospect 8-2530
COOK COUNTY BUSINESS BROKERS
9016 S. Cottage Grove Ave., Chicago

TEISINGAS PATARNAVIMAS
Real estatininkas, Notary Public, inšiurina viską, notarizuoja visokius legališkus dokumentus. Padaro morgičius be komiso. Daug metų tarnauja Lietuvių publikai už mažiausią atlyginimą. CHARLES URNICH-URNIKAS,
2440 W. 69th St. HEmlock 4-4859

MARQUETTE Parke — labai gerame stovyje mūrinis 2-6, centr. šildymas, 2 auto garažas. P. Abromaitis, PRospect 8-0052.

5 KAMB. mūrinis bungalow. Gazu apšildomas, 2 vonios. 2 auto garažas. Daug priedų. Savininkas, 1643 North Menard. Sekmadieniais. $17,500.
BErkshire 7-0265

1717 S. UNION Ave., parduodamas medinis namas, 4 butai po 4 kambarius. Vienas butas tuščias pirkėjui, 2 auto garažas. Įmokėti reikia $1,000, o likusius kaipa renda.

2 BUTŲ GONTŲ BUNGALOW, 4 kmb. ir 3 kmb. pastogėje. Furnasu stokeriu šildomas, 2 auto gar. Ilgas sklypas. $11,900; įmokėti $3,500. Svoboda, 3739 W. 26th St. LAwndale 1-7038.

SAVININKAS parduoda 5 butų mūrinį namą, 4-3 ir 1-4 kamb. Pajamų į mėnesį $300. Karštu oru alyva apšildomas, uždari porčiai, 2 auto garažas. $21,000. 6644 So. Union Ave. Susitarimui skambinti: WE 6-4578.

2 AUKŠTŲ namas greitam pardavimui, 2 po 4 kambarius. Centralinis karšto vandens šildymas. Didelis, gražus rūsys. 4 automobilių garažas, ekstra sklypas. Pigiai. Mažas įmokėjimas. Savininkė paliks morgičius lengvais išmokėjimais. Taipgi parduodami rakandai antrame aukšte.
Skambinti KEnwood 8-5832

PIETŲ Cicero specialus 2 butų gontinis 4-4 kamb. namas. 2 kamb. rūsy. Cemento blaksų pamatas iki pirmo aukšto, 2 auto gar. Taksai tik $78. Pastogė. Tiktai $14,500. Svoboda, 6013 Cermak Road. BIshop 2-2162.

MARQUETTE Parke bargenas—6953 So. Claremont Ave. 5 didelių kambarių mūro bungalow, karštu oru apšildomas, 2 auto cemento garažas. Savininkas parduoda tik už $15,800.
HEmlock 4-2012

REAL ESTATE FOR SALE
Namai, Žemė — Pardavimui

MARQUETTE PARKE rinktinėje vietoje parduodamas MŪRO NAMAS, 2-5, geram stovyje su 2 mūro garažais. Ekstra sklypas. $28,000.

BRIGHTON PARKE — DIDELIS MEDINIS NAMAS, 4 butai ir taverna su visais įrengimais. Sklypas 50x125. Po visu namu rūsys, 2 auto gar. $25,000.

CICERO — arti bažnyčios MEDINIS NAMAS, 6 butai su voniomis, geros pajamos. $21,500.

ARTI MARQUETTE PARKO miško ir Central Park Ave., PUIKI MEDINĖ REZIDENCIJA, 8 kambariai (3 miegami viršuje). Sklypas 35x125. Tiktai $11,000.

K. JUKNIS
P. Leonas Real Estate
2735 West 71st St. WA 5-6015

ROSELANDE 2 aukštų mūro namas, 2-6 ir 4 kamb. angliškame beismonte, 2 auto garažas. Namas gerame stovy. Kaina $28,000.

MARQUETTE Parke 5 kamb. mūro bungalow, gazu šildymas. Labai gerame stovyje, 65th ir Talman apylinkėje. Kaina $17,000.

GAGE Parke mūro namas, 6, 5 ir 4 kamb. butai, 5 auto garažas. Mėn. pajamos $280. Kaina $31,500.

JUOZAS STANAITIS
HU 3-7828, vak. PR 8-2530

DVIFLATIS—gražus mūrinis namas, 5-6 kamb. Apšildomas. Mūr. garažas. Platus sklypas. Šitas namas yra Roselande. Kaina yra teisingai numažinta už "cash" arba mainys 4-flatį Marquette Park apylinkėje. Kreiptis į:
CHAS. URNICH - URNIKAS
2440 W. 69th St. HEmlock 4-4859

FOX LAKE, ANTIOCH, ILLINOIS
Du ištisiems metams gyventi namai: vienas nebaigtas. Lotas 100x300. Baldai įskaitomi. Alyva šildymas, vonia, valgomasis, ugniavietė, du miegami; kabinetinės virtuvės, dinette, šiltam vandeniui tanka; įrankiams pašiūrė, sieteliais apdengti porčiai, "picket" tvora. Pusė bloko iki ežero ir paplūdimių. Reikia $3,500 įmokėti. Kaina $13,500. Išmokėjimais. Pamatyti galima tik susitarus. Šaukite savininką po 4:00 val.: AVenue 3-6357.

6 KAMB. mūro bungalow, geroje apylinkėje, stokeriu šildymas, gerame stovyje. Turite pamatyti įvertinimui. 1837 So. California Blvd. RO 2-3530

PARDUODAMAS mūrinis 2 aukštų namas, 2 po 4 ir 2 po 2 kambarius. Šildymas stokeriu (karštu vandeniu). Naujas garažas. Pajamų $300 per mėnesį. Kaina $18,000.
5542 So. May St., Chicago

MODERNUS 2 BUTŲ, 4-4 KAMB. mūrinis, 31st ir Harding apylinkėje. 3 kamb. rūsyje. Naujas karšto vandens alyva šildymas, 2 auto garažas. Platus sklypas. $19,900. Svoboda, 3739 W. 26th St. LAwndale 1-7038.

CICERO SPECIALUS mūrinis 2 butų, 2-5, gerame stovyje, geros pajamos. Arti 48th ir 22nd St. $19,500. Įmokėti $5,000. BIshop 2-2162.

LOMBARD
Daili 6 kambarių rezidencija, natūrališka ugniavietė. Medžiais apaugęs lotas. Kilimai, venecinės užuolaidos. Gazu šildymas. Arti viešųjų ir katalikiškų mokyklų. Geras susisiekimas. Išmokėjimais. Mažas įmokėjimas. Kaina $17,000. LOMBARD 1239.

NAUJAS 4½ KAMB. PADIDINAMAS Vieta 2-me aukšte 3 kambariams, vonia. 7343 So. Artesian Ave. Taip pat 2-jų ir 3-jų miegamųjų, padidinami, ranch type namai 5449-51 W. 64th St., 5454-58 W. 64th St. Visi atidaryti apžiūrėjimui sekmadienį.

BERWYN SPECIALUS pajamų mūrinis bungalow, 6 ir 3 kamb. Gazu šildymas, dideli kambariai. Arti 22nd ir Ridgeland. $19,900. Įmokėti $5,000.
OLympic 2-6710

ATIDARAS apžiūrėjimui sekmadienį nuo 1-5 val. gražus 2 butų namas. 2-6, karšto vandens šildymas. Apleidžiame Chicagą. Įmokėti $4,000.
4114 West Cullerton St.

BRIGHTON Parke 2-4 ir 2-2, greta puikus lotas, 2 auto garažas. Kaina numažinta. VI 7-2483.

CICEROJE 2 butų bungalow, arti 16 ir 50 Ave. 4-2 kamb., plytelių maudynė, naujo furnaso šilima. Tik 14,-200. Svoboda, 6013 Cermak. BIshop 2-2162.

PAJAMŲ NUOSAVYBĖ—2 butų mūrinis namas, 2 auto garažas. $14,500. Lengvos išsimokėjimo sąlygos.
2641 So. Kedzie Ave.

NAUJAS MODELIO NAMAS
5011 S. TALMAN AVE.
Didelių 2 miegamų, po visu namu rūsys. Tile vonia. Tuoj galima užimti.
SHALON BUILDERS
HEmlock 4-8300

BRIGHTON Parke — 2 butų patogus mūro namas, 4½ ir 4 kamb. Labai švarus ir tvarkingas. Stebėtinai žema kaina. Skambinti BI 7-8838.

CICEROJE pajamų mūro bungalow, 4 ir 3 kambarių, rūsys, garažas. Atidaras apžiūrėjimui šeštadienį ir sekmadienį nuo 1-6 val. 4921 W. 23rd St. TO 3-7433.

REAL ESTATE FOR SALE
Namai, Žemė — Pardavimui

BRIGHTON PARKE:
3 BUTŲ MED. 2-4 ir 2 kamb. butas pastogėje, dvigubas sklypas, 2 auto garažas, geros pajamos. $13,500.
2 BUTŲ MŪR. 2-4 ir 2 kamb. pastogėje, centr. šild., 2 auto garažas. Kaina $18,000.
2 BUTŲ MŪR. 2-6 (3 mieg.). Platus sklypas, centr. šild. Kaina $22,000.
2 BUTŲ MŪR. 2-6 (3 mieg.) Po visu namu rūsys ir pastogė, garažas. Sumažinta kaina.
3 BUTŲ MŪR. 6, 4 ir 3 kamb. butai, centr. šildymas alyva. Didelės pajamos. Dvigubas sklypas, 2 auto garažas. Kaina $25,000 arba geriausias pasiūlymas.

GAGE PARKE:
2 NAMAI ant vieno sklypo — 4-4, mėn. pajamos $200. Kaina $18,500.
PAJAMŲ BUNGALOW, 7 ir 3 kmb. butai, mūr. 2 auto garažas. Gera vieta. Savininkas išvyksta — priims geriausią pasiūlymą.
2 BUTŲ MŪR. 4 ir 3 kamb. butai, centr. šildymas, aukšta nuoma. Kaina $13,500.

MARQUETTE PARKE:
2 BUTŲ MŪR., 5 metų senumo, 2-4, mod. įrengtas vidus. Namas labai gerame stovyje. Po visu namu rūsys ir pastogė. Kaina $32,500.
3 BUTŲ MŪR. 6, 5 ir 4 kamb. butai, centr. šildymas, dvigubas sklypas, 2 auto garažas. Geros pajamos. Kaina $32,000.
4 BUTŲ MŪR. 4-5 kamb., labai švarus vidus, centr. šildymas, didelės pajamos, 4 auto garažas. Kaina $45,000.

KUTRA - NORKUS REALTY
2405 West 51st Street
WA 5-5030, vak. YA 7-8620

TEISINGAS IR PELNINGAS PIRKINYS
Laimingas bus tas, kuris gaus progą nusipirkti šią grosernę. Vieta išdirbta, biznis gerai eina. Apyvartos padaro į metus virš $100,000. Income taksų rekordai tą faktą parodys. Šią grosernę parduodama su 2 aukštų mūriniu namu. Kaip grosernė, taip 2-flatis yra geriausioj tvarkoj. Fikščeriai yra parinkti geriausi. Yra "Self-service". Gali pirkti vienas arba 2 kartu, bo biznio ir įplaukų yra gana dėl dviejų šeimynų. Kreiptis pas:
CHAS. URNICH - URNIKAS
2440 W. 69th St. HEmlock 4-4859, kur gausi teisingą patarnavimą ir geriausią pirkinį, kokį dar nebuvote užėję ir už teisingą kainą.

MARQUETTE PARKE 2 aukštų medinis, 1-6 ir 2-4; garažas, ekstra 25 pėdų lotas. Tiktai $16,500.

MARQUETTE PARKE 5 kamb. mūrinis Georgian, 38x125 pėdų sklypas, garažas. Tiktai $15,000.

GAGE PARKE mūrinis 2 butų, 2-5; stokeris, garažas. $24,500.

CLEARING pajamų mūrinis 2 butų. $260 mėn. pajamų plus ekstra 5 kambarių apartmentas. Ekstra 30 pėdų sklypas. Alyva šildymas, garažas. Kaina $27,000.

MITCHELL REAL ESTATE
2501 W. 69th St. WAlbrook 5-5431

BRIGHTON Parke: geras mūr. 4 kambarių bungalow, centr. šildymas gazu, 3 kambarių mūrinis namukas kieme. Puikus ir pigus pirkinys.
Mūr. 3 butų po 5 kamb. Šalia tuščias sklypas, garažas. Kaina $20,000.

GAGE Parke: 2-5 ir 2 kamb. rūsyje, centr. šildymas, tile vonia ir virtuvė. Prieinama kaina.
Dideliame lietuviškame sode medinis 6 kamb. namas, garažas. Tikras rojus vaikams. Kaina $11,000.

MARQUETTE Parke: 2 butai po 6 kamb., garažas. 4 butai po 5 kamb. 4 auto garažas.

"VENTA" REAL ESTATE
4409 S. Fairfield Ave. LA 3-3881

NORTH-WEST CHICAGOJE
Geras biznio pirkimas. Vieta bučernei ir grosernei, su visomis prekėmis ir kampiniu dviejų butų namu. Tik $20.000 arba tinkamas pasiūlymas.
Taip pat rezidencija su 3 miegamaisiais už $8,400, labai gerame stovyje.
W. MACE - JUNAS REALTY
2139 W. Moffat St.
AR 6-4676

ATDARAS APŽIŪRĖJIMUI 1-5 VAL.
2538 So. Kedvale Ave.
Mūrinis bungalow, 5 dideli kambariai, saulėtas (sun) porčius. Automatiškas alyva karšto vandens šildymas. Tile virtuvė, kabinetai ir maudynė. 2 automobilių garažas.

LIET. kol. ideal. vietoje, mūr. 2 aukštų, 3 butų su visais mod. įrengimais, gražiu sodu, garažu, did. pajamomis, labai pigiai, nes sav. išvyksta. 3 butų med., dvig. lotas, garažas. Tik $13,900.
BUDRECKAS REALTY
1839 West 47th St. LA 3-3384

I PIETVAKARIUS nuo Marquette Parko prie gero susisiekimo 2 gražūs butai puikiame apynaujame mūriniame name. Viskas labai modern. įrengta. Gražus kiemas, žolynai, garažas. Banko įkainuotas $26,500. Dėl susidėjusių aplinkybių bus parduotas už $21,500. Teirautis Z. UMBRAŽŪNAS, PO 7-2009.

ULTRAMODERNUS 3 metų mūrinis ranch bungalow, alyva šildomas, tile virtuvė ir vonia, aluminijaus langai. Porą blokų į pietvakarius nuo Marquette Parko. Tik $14,750. Nedidelis imokėjimas. Z. UMBRAŽŪNAS, PO 7-2009.

— Vokietijoje 683 lietuviai džiovininkai laukia mūsų pagalbos. Aukokime jiems šio vajaus metu!

REAL ESTATE FOR SALE
Namai, Žemė — Pardavimui

LICITACIJOS PARDAVIMAI
FORECLOSURE & ESTATE SALES

BRIČPORTE
5 flatų mūrinis namas.
Rendų neša $175.00.
Parduos teismas (Court Sale)

BRIGHTON PARKE
6 kambarių bungalow.
Palikimas turto.
Parduos teismas (Court Sale)

OAK LAWN
Graži rezidencija.
Parduos už skolą
teismas (Court Sale).

Informacijų klauskit tik telefonu:
TAylor 9-2733
nuo 9 iki 5 val. po pietų.

FARMS FOR SALE
Ūkiai Pardavimui

JEI VAŽIUOJATE VAKACIJŲ Į MICHIGAN VALSTYBĘ

ir norite apžiūrėti ūkius didžiausioje lietuvių kolonijoje, tai būtinai sustokite pas

EDW. A. ŽALIS
Route 2, Box 520
Prie US 31 kelio, 3¼ mylios į šiaurę nuo Scottville, Michigan.

10 AKRŲ, parduos ar mainys. Geri pastatai, elektra, šiltas ir šaltas bėgantis vanduo. Pusė mylios nuo Lake Michigan, miesto pakrašty. William Lukanovich, Baseline Road, Box 7, South Haven, Michigan.

PARDUODAMA 120 akrų farma su visais ūkio padargais. Michigane, 120 mylių nuo Chicagos. Teirautis telef.: AUstin 7-7329.

30 AKRŲ, 4 kambarių namas. Javai. Yra elektra, šulinys. $4,000. Pusė grynais (cash). John Hill, R. R. 2,
Knox, Indiana

110 AKRŲ farma su trobesiais. Gyvenamas namas 10 kambarių. Autom. šildymas alyva. Žemė pirmos rūšies ir visa dirbama, sodas, visi įrengimai ir vištų ūkis. 25 mylios nuo Chicagos. Labai graži ir vertinga vieta. Kaina $38,500.
J. STANAITIS
HU 3-7828, vak. PR 8-2530

70 AKRŲ, modernus 7 kambarių namas, arti miesto, ežero ir rezortų. Yra gyvulių. Route 2, Box 599, New Buffalo, Mich. Tel. New Buffalo 697-J-2, Otto Cesany.

117 AKRŲ vaisių farma	$16,800
6 akrų farma	$6,950
84 akrų farma	$30,000
Priemiestyje nuosavybė	$6,000
Su akrais žemės, iki	$20,000

PHILS REALTY
2016 Indiana Ave.,
La Porte, Ind.

RESORTS AND VACATIONING
Kurortai ir Atostogų Vietos

JOE & ANNE'S

Duplex Cottages prie Stand Rock Road. Graži vieta prie Wisconsin upės. Galima maudytis ir žuvauti. Moderniški kambariai. Viskas nauja. Išnuomojam savaitei ar dviem. Leidžiam naudotis virtuve. Mus galima pasiekti US 12 keliu. Informacijų kreipkitės į:
JOE & ANNE'S MOTEL
Route 1, Wisconsin Dells, Wis.

CONTRACTORS - BUILDERS
Namų Statytojai ir Taisytojai

BUILDING, REMODELING CONTRACTOR
Nauji namai ir garažai, senų namų stogai, kaminai, porčiai ir langai. Cemento ir mūro darbai, pleisteriavimas, dažymas, tile įdėjimas ir įvairūs kiti darbai.
Skambinkite:
LIUDAS TAUJENIS
6828 So. Maplewood Ave.
HEmlock 4-5848

NAMŲ REMONTAS
(REMODELING)
Atlieku cemento, karpenterio, mūro ir kitus darbus. Iki $2,500 nereikia nieko įmokėti, o už didesnius darbus susitarsime.
Dirbu Chicagoje ir priemiesčiuose.
PETRAS POCIUS
6828 So. Maplewood Ave.
REpublic 7-1223

KONTRAKTORIUS
STANDARD BUILDERS, INC.
726 W. 18th Street Chicago 16, Ill.
A. GINTNERIS, pirmininkas
V. PETRAUSKAS, statybos vedėjas.
CH 3-1535
Lietuvių Statybos Bendrovė stato namus pardavimui, pagal užsakymus ir atlieka remonto darbus.

MISCELLANOUS FOR SALE
Įvairūs Pardavimai

PARDUODAMI nauji Persian Lamb moteriški kailiniai, taip pat parduodami vyriški žieminiai rūbai. Išvažiuoju į Kaliforniją. 1358 East 61st St.