ORAS

Daug vėsiau,
apie 85 laipsniai.
Saulė teka 5:41, leidžiasi 8:14.

NAUJIENOS

THE LITHUANIAN DAILY NEWS

The First and Greatest Lithuanian Daily in America
NAUJIENOS
The Lithuanian Daily News
Published by The Lithuanian News Publishing Co., Inc.
1739 So. Halsted St. Chicago 8, Ill.
HAymarket 1-6100
Over One Million Lithuanians In The United States

CHICAGO PUBLIC LIBRARY

Midwest Inter. Library Center Gr.
5721 Cottage Grove Ave

VOL. XLII Kaina 5c Ketvirtadienis, Liepos-July 28 d., 1955 m. Price 5c 176

Bulgarai Numušė Izraelio Lėktuvą

DULLES PATENKINTAS ŽENEVOS KONFERENCIJA

Su komunistine Kinija tuo tarpu nebus vedamos derybos svarbesniais klausimais

WASHINGTONAS, D. C. — JAV valstybės sekretorius Dulles pasikalbėjime su spaudos atstovais pareiškė, kad karo pavojus su Sovietai sumažėjęs Ženevos konferencijos dėka.

Ženevos konferencija davusi gerų rezultatų. Įtempti Sovietų — Vakarų santykiai dabar netaip "trapus", kaip iki šiol buvo, kas duoda progos atviriau ir plačiau svarstyti įvairius klausimus be baimės sudaryti rimtą karo pavojų.

Ta proga Dulles pareiškė, kad prieš Ženevos konferenciją karo pavojus buvo labai rimtas, tačiau bendros pastangos Ženevoje tą pavojų pašalinusios. Čia jis pabrėžė, kad JAV, Anglijos ir Prancūzijos santykiai ne tik pagerėjo, bet žymiai sustiprėjo.

Šia proga Dulles dar priminė, jog JAV prezidentas, kalbėdamas apie santykių su Sovietais sureguliavimą, neatsiklausęs JAV karo vadovybės, pasiūlė planą tikrinti vieni kitų karo instiliacijas. Šis pasiūlymas, anot Dulles, buvo vienas iš geriausių ir įspūdingiausių ne tik konferencijoje, bet visų tarptautinių derybų istorijoje.

Prisiminęs Tolimuosius Rytus, Dulles nurodė, jog šiuo metu nemato reikalo pradėti derybas su Raud. Kinija rimtesniais klausimais, iki Kinija parodys noro kalbėti apie paliaubas su Formoza.

Nors pats prezidentas pareiškė, kad jokių slaptų sutarčių Ženevoje nebuvo sudaryta ir tą pakartojo Valstybės sekretorius Dulles, senatorius McCarthy teigia, kad pats faktas, kad tarp JAV ir Raudonosios Kinijos įvyks derybos "karo belaisvių ir kitais svarbiais reikalais" parodo, jog tokių slaptų susitarimų būta, bet apie juos nieko viešai neprisiminta. Anot McCarthy, pats faktas, kad tuojau po konferencijos buvo paskelbta apie JAV-Kinijos konferencija parodo, kad kur nors ir kada nors Ženevos konferencijos metu tas klausimas buvo iškeltas ir svarstytas. McCarthy neabejoja, kad derybose su Kinija bus paliestas Čang Kai-sheko ir Formozos reikalas.

Senatorius įtaria, kad Ženevos konferencijoje JAV buvo įtikintos aukoti Laisvąją Kiniją ant pasaulinės taikos aukuro.

Tačiau tiek vyriausybės nariai, tiek kongreso atstovai pilnai yra įsitikinę, kad prezidentas išlaikė savo žodį ir jokių pasižadėjimų Sovietams nepadarė.

Chruščiovas 'ramina' Rytprūsius

BERLYNAS, Vokietija. — Pakeliui į Maskvą Sovietų delegacija trumpam laikui sustojo Berlyne, kur Sovietų delegacijos narys Chruščiovas pasakė kalbą derybų Ženevoje reikalu. Sovietų delegatas įtikinėjo Berlyno komunistus, kad Sovietai negali sutikti sujungti Rytų ir Vakarų Vokietijos vien dėlto, kad Vakarų Vokietija ruošiasi ginkluotis — leisti bilijonus markių karo reikalams, Rytų ir Vakarų Vokietijos sujungimas Rytų Vokietijai atneštų tik didesnę mokesčių naštą, mokant kariuomenės apginklavimo išlaidas. Esą, jis tvirtai tiki, kad Rytų Vokietijos darbininkai su tuo niekados nesutiks.

ITALIJOS PREMJERO atsakymas Maskvos PATAIKŪNUI

ROMA. — Pietro Nenni, Italijos prokumunistinių socialistų vadas, parlamente kreipėsi į naująjį premjerą Antonio Segni, reikalaudamas atsakyti į klausimą, ar Italiją yra pasirengusi pripažinti komunistinę Kiniją.

Premjero atsakymas buvo griežtas ir trumpas, susidedąs iš vieno žodžio: NE.

SAUSRA ONTARIO IR QUEBEC'O PROVINCIJOSE

OTTAWA, Kanada. — Agrikultūros departamento pareigūnas apskaičiuoja, kad dėl siaučiančios sausros Ontario ir Quebec'o provincijų ūkininkai turės milžiniškų nuostolių, kurie sieks 85 milijonus dolerių.

KARO ATSARGA 2,900,000 VYRŲ

WASHINGTON, D. C.—Kongresas šią savaitę pasiuntė naują įstatymo sumanymą, kuris numato 2,900,000 vyrų JAV atsarginei kariuomenei iki 1960 metų. Įstatymą prezidentas Eisenhower turės patvirtinti. Naujame įstatyme numatoma jauniems savanoriams įvesti 6 mėnesių karo tarnybą pradžioje, o vėliau kasmet tam tikrą laikotarpį per 7½ metų rezerve.

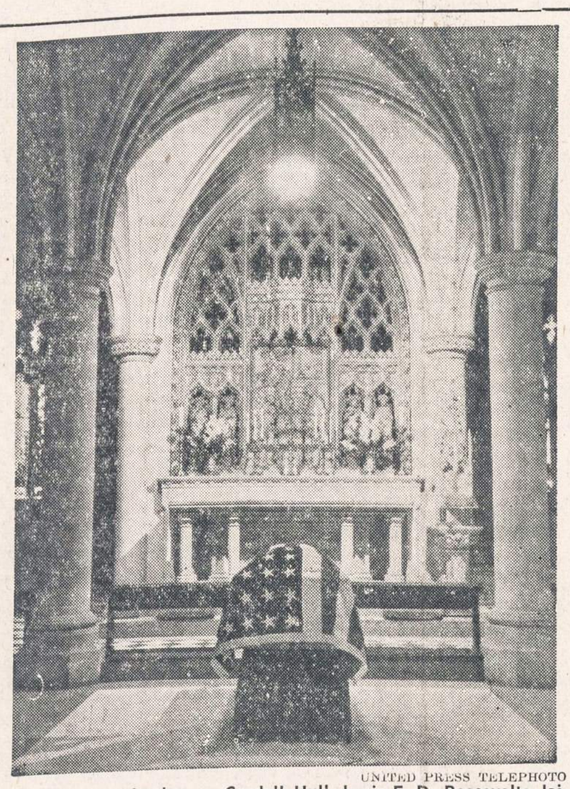

UNITED PRESS TELEPHOTO

Paskutinės valandos. — Cordell Hull, kuris F. D. Roosevelto laikais beveik 12 metų išbuvo valstybės sekretoriumi, kūnas guli pašarvotas sostinės Tautinėje Katedroje. Šis Tennessee gimęs valstybės vyras po ilgos ligos, mirė Bethesda laivyno ligoninėje.

Egipto dykumą galima paversti puikiomis ganyklomis

MERSA MATRUH, Egiptas. — Egipto dykumoms tirti institutas ir JAV misija, kuriai vadovauja Bradford Knapp iš Lubbock, Tex., pradėjo nepaprastai įdomų eksperimentą, kuris, ko gero, gali paversti Egipto dykumas į labai derlingos žemės plotus. Tie plotai galės būti paversti puikiausiomis ganyklomis gyvuliams auginti. Vadinasi, Egipte galės būti auginami raguočiai su tokiu jau pasisekimu, kaip ir Texas valstybėje.

Knapp jau atsiekė visai neblogų rezultatų. Jis aptvėrė 8,000 akrų plotą ir pradėjo auginti žolę. Tai buvo prieš dvejus metus. Ir jo projektas puikiausiai pasisekė: aptvertame žemės plote jau auga puiki žolė, kuria gali maitintis gyvuliai.

Tą plotą teko aptverti dėlto, kad kupranugariai ir klajojančios ožkos užsėtą žolę nesunaikintų ir neišmintų.

Kleopatros laikais, sako Knapp, šiaurės Afrikos pakraštys buvo Romos grūdų aruodas. Bet kai Romos imperija susmuko, klajokliai arabai apleido irigacijos sistemą. Jie davė pilną laisvę savo ožkų kaimenėms klajoti po ganyklas. Tuo pačiu metu jie ėmė naikinti krūmus. Viso to rezultatas buvo tas, kad derlingi laukai, pievos ir ganyklos virto dykumomis.

Tas dykumas, Knapp manymu, ir vėl galima derlingais laukais ir ganyklomis paversti, reikia tik darbo, kantrybės ir sumanumo. Ir pirmieji bandymai, kaip matyti, duoda neblogų rezultatų.

SOVIETŲ EKSKURSANTAI LANKO DIRBTUVES

PEORIA, ILL. — Sovietų Sąjungos žemės ūkio ekspertai, ekskursantai paskutiniu laiku lanko įvairias JAV žemės ūkio mašinų dirbtuves, kurias, anot korespondentų, labai smulkiai ir atsidėjusiai apžiūri. Iš jų klausimų matyti, kad jie labai gerai susipažinę su žemės ūkio mašinų gamyba. Aplankę dirbtuves šioje apylinkėje, jie vyks į East Moline, Ill., apžiūrėti John Deere kompanijos dirbtuves.

Vėliausios Žinios

★

— Anglijos premjeras Eden paskelbė, kad kitą pavasarį aplankys Angliją Sovietų Rusijos premjeras Bulganinas ir komunistų partijos sekretorius Nikita Chruščiovas.

— Kongresas pasisakė už paskyrimą aukso medalio daktarui Jonas Salk, kuris išrado polio skiepus. Kongreso nutarimą turės patvirtinti senatas.

— Kongresas nutarė imti į nagą unijų vadus, kurie atsisako atsakyti į klausimus. Neamerikinės veiklos komitetui John T. Gojack, unijos vadas iš Fort Wayne (Ind.), neatsakė į klausimą, ar jis priklausė ar priklauso komunistams. Kongresas nutarė jo bylą perduoti teisingumo departamentui.

— Oro jėgos sekretorius Talbott pareiškė senato tyrinėtojams, kad jis pasitraukiąs iš New Yorko inžinerystės kompanijos, iš kurios gaudavo per metus apie $60,000. Sekretoriaus pareigas jis eisiąs ir toliau.

— Prezidentas Eisenhower spaudos atstovams pareiškė, jog kada nors ateity gal įvyks ir svarbesnio pobūdžio derybos su komunistine Kinija. Tačiau Ženevoje ambasadoriai tarsis vien tik dėl Amerikos lakūnų ir kitų belaisvių paliuosavimo.

— Italijoje, Parma srity, siautė smarkus ledų lietus, kuris sunaikino apie 90 nuošimčių kukurūzų derliaus.

— Maršalas Tito paskelbė, jog Sovietų Rusija nebereikalausianti iš Jugoslavijos skolos, kuri siekianti 90 milijonų dolerių.

— Indianapolio laikraštis paskelbė, kad iš patikimų šaltinių jis patyręs, jog oro jėgos sekretorius Talbott rezignuosiąs iš savo pareigų.

KRAUJU IŠSIPIRKO

BRIDGEPIRT, Conn. — Šeši automobilių vairuotojai atsidūrė teisme už sulaužymą eismo įstatymo. Teisėjas nuo bausmės juos atleido, įsakydamas paaukoti kraujo vietos ligoninei.

Tikisi Kinijoje rasti daugiau belaisvių

Washingtonas, D. C. — JAV karo departamentas mano, kad Kinijoje, be jau žinomų JAV karo belaisvių (11 lakūnų ir 2 civilių) dar yra daugiau amerikiečių, apie kuriuos kinai nieko iki šiol nepranešė. Prasidėjus belaisvių reikalais deryboms su Kinija, veikiausiai paaiškės, kad tokių belaisvių yra ir daugiau.

Karo departamento žiniomis, Kinijoje dar turėtų būti apie 474 JAV karo belaisviai.

Prabilo Oswald Mosley

LONDONAS. — Pirmą kartą nuo 1949 m. viešai prabilo Oswald Mosley, vadinamojo Union sąjūdžio vadas.

Savo laiku Mosley priklausė darbiečiams. Kai Italijoje įsigalėjo fašistai, o Vokietijoje naciai, tai Mosley susižavėjo totalitirizmu, atseit, diktatūrinėmis idėjomis, ir pradėjo Anglijoje organizuoti fašistinį sąjūdį, pamėgdžiodamas Mussolini. To sąjūdžio nariai net ir specialius juodos spalvos marškinius dėvėjo.

Susirado būrelis asmenų, kurie prisidėjo prie Mosley organizuojamo sąjūdžio, bet jų skaičius buvo labai nedidelis. Fašistinės idėjos Anglijoje nebuvo populerios. Nėra jos populerios ir dabar.

Mosley kalbos pasiklausyti susirinko apie 2,000 žmonių, daugiausia turistai. Vieni klausytojų užsilaikė ramiai, o kiti fašistų sąjūdžio vadui pakėlė kačių koncertą.

VAKARŲ VOKIETIJA MOKA REPARACIJAS IZRAELIUI

JERUZALĖ. — Šio mėnesio gale Izraeliui reparacijomis sumokės $326,745,000.

Pagal 1952 m. susitarimą Bonnos valdžia pasižadėjo per 12 metų įvairiomis prekėmis mokėti Izraeliui reparacijas. Kiekvienais metais ji įsipareigojo pristatyti prekių už $59,625,000. Tačiau ji dabar pristato prekių už žymiai didesnę sumą, negu buvo pasižadėjusi, norėdama greičiau reparacijos išmokėti.

ŽUVO 24 URANO KASYKLŲ DARBININKAI

BERLYNAS. — Radijas pranešė, kad komunistų kotroliuojamoje Vokietijoje įvyko didelė nelaimė, būtent urano kasykloje dėl eksplozijos žuvo 24 darbininkai. Lengviau ar sunkiau sužeistų skaičius siekiąs 96.

IŠKEPĖ 9,000 GYVŲ ANČIŲ

BANGKOK, Thailand. — Vietos dešrų fabrike kilo gaisras. Fabriko trobesyje buvo ir 9,000 gyvų ančių. Gaisro metu jos visos "iškepė".

Manoma, kad gaisras įvyko dėlto, kad vienas iš darbininkų, kuris turėjo budėti, užmigo.

IŠSILIEJO 9,000 GALIONŲ ALYVOS

EVANSVILLE, Ind. — Netoli šio miesto devyni vagonai nušoko nuo bėgių ir apvirto. Padariny išsiliejo 9,000 žemės alyvos. Tačiau alyva neužsidegė ir niekas nenukentėjo.

Bulgarai pašovė Izraelio lėktuvą, kuriuo skrido 57 asmenys

Graikijos vyriausybė sako, jog ji turinti žinių, kad lėktuvas susidaužęs ir visi 57 asmenys žuvę

VIENA. — Izraelio lėktuvas, kuriuo skrido 57 asmenys (jų tarpe ir keli amerikiečiai), buvo priverstas nusileisti anapus geležinės užtvaros, būtent Bulgarijoje, netoli Graikijos sienos.

Lėktuvas priverstas buvo nusileisti, kai į jį buvo pradėta šaudyti iš antilėktuvinių kanuolių.

Graikijos valdžia paskelbė, jog ji turinti žinių, kad Izraelio lėktuvas, Bulgarijos antilėktuvinių kanuolių apšaudomas, nukrito ir susidaužė. Esą, visa lėktuvo įgula ir keliauninkai žuvę.

Lėktuvas skrido iš Vienos į Izraelį. Paprastai Izraelio lėktuvai vengia skristi per satelitinius kraštus. Kokiu būdu šis lėktuvas nuklydo į Bulgariją, kol kas neišaiškinta.

Atėnų radijas pranešė Izraeliui, kad jo lėktuvas nusileido netoli Tsirbalovo.

Londone paskelbta, kad tarp skridusių buvo trys vaikai ir keli amerikiečiai. Tačiau keliauninkų sąrašas dar nepaskelbtas.

Naujas įstatymas

WASHINGTONAS. — Kongresas priėmė įstatymo projektą, kuris numato gana aštrią bausmę nelojaliems asmenims, tarnaujantiems federalinės valdžios įstaigose.

Asmenys, kurie yra neištikimi valdžiai ir neatsisako nuo teisės streikuoti prieš valdžią, bus skaudžiai baudžiami.

Naujajame įstatyme nieko naujo nėra, nes ir pirma buvo potvarkių, atkreiptų prieš neištikimus asmenis, tarnaujančius federalinės valdžios įstaigose. Tačiau tie potvarkiai buvo, taip sakant, išbarstyti. Dabar naujojo įstatymo pavidale jie yra surinkti į daiktą ir apibendrinti.

BAUDŽIA KALĖJIMU UŽ MASONŲ ORDINO ORGANIZAVIMĄ

MADRIDAS, Ispanija. — Pereitą rudenį policija areštavo šešiolika asmenų už bandymą įsteigti masonų organizacijos. Vėliau visi jie buvo iš kalėjimo sąlyginiai paleisti. Šiomis dienomis ne tik tie šešiolika buvo ir vėl suimti bei į kalėjimą uždaryti, bet dar ir kiti šeši, kurie su pirmaisiais "nusikaltėliais" palaikė ryšius.

Pranešama, kad tribunolas atmetė jų apeliaciją juos išteisinti.

AMERIKIEČIAI "ATSIVEŽĘ LIETŲ"

ODESA, S. Sąjunga. — Jau kuris laikas Odesos apylinkėje nebuvo lietaus. Vietos kolektyvinių ūkių viršininkai pirštus kramtė ir laukė lietaus, kad derlius nesunyktų.

Bet staiga viskas pasikeitė, kai atskrido į Odesą lėktuvas su amerikonų ūkininkų ekskursija. Vos tik amerikiečiai iš lėktuvo išlipo, pradėjo lyti kaip iš kibiro.

Amerikiečius ūkininkus rusai pasitiko šitokiais šūkiais: "Sveiki atskridę ir lietų atsigabenę!".

Amerikiečiai ūkininkai Kryme lanko rusų sovchozus.

KARŠČIAI VIDURVAKARŲ VALSTYBĖSE

Vidurvakarių valstybėse jau kelintą dieną siaučia nepaprasti karščiai. Vakarykštė diena buvo viena karščiausių, nes vietomis temperatūra siekė 100 laipsnių. Tuo pačiu metu oras buvo nepaprastai drėgnas, o tai dar labiau vargino žmones.

Štai antradienį Milwaukee mieste temperatūra buvo 101°. Sioux City, Sac City ir Osaloosa (Iowoje) temperatūra siekė net 102. Tačiau Lincoln (Neb.) sumušė rekordą, — ten buvo 105 laipsniai šilumos.

Detroite jau dvi savaitės temperatūra diena iš dienos pasiekia 90 su viršum laipsnių.

Vėsiausias oras buvo Pacifiko pakrašty, kur temperatūra siekė tik apie 80 laipsnių.

BRITAI NUBAUDĖ 23 JAV KARIUS

LONDONAS, Anglija. — Anglijos teismai iki šiol yra už įvairius nusikaltimus nubaudę 23 JAV karius, kurių du deportuoti iš Anglijos už pakartotinus nusikaltimus. Kai kurie amerikiečiai pakartotinai nubausti už riaušių kėlimą kalėjimuose.

Šiuo metu Anglijoje yra per 40,000 JAV karių, daugiausia lakūnų ir aviacijos specialistų.

Austrija atgavo nepriklausomybę

VIENA, Austrija. — Vakar Austrija pilnai atgavo nepriklausomybę, kai įsigaliojo su Sovietų Rusija pasirašyta sutartis.

Minėtos sutarties įsigaliojimo proga Maskvoje buvo atliktos trumpos ceremonijos. Tokiu būdu 7 milijonų gyventojų valstybė ir vėl pasidarė nepriklausoma.

1938 m. Hitleris užėmė Austriją. Nuo to laiko ji nebebuvo nepriklausoma. Karo metu ji buvo nacių valdoma, o po karo iki šio laiko buvo Sovietų, Prancūzijos, Anglijos ir JAV kariuomenės dalinių okupuota.

Nepriklausomybės atgavimą austrai pasitiko labai linksmai. Tuoj pasirodė tautinė vėliava, susidedanti iš trijų spalvų: raudonos, baltos ir žalios.

Vienoje vėl pasireiškė linksmos nuotaikos, kokiomis tas miestas yra išgarsėjęs nuo senų laikų.

EGIPTAS GAVO DU BRITŲ KARO LAIVUS

LONDONAS, Anglija. — Britų vyriausybė pranešė, kad šiomis dienomis Egiptui pardavė du karo laivus, naikintojus. Abu laivai dabar įrengiami Egipto valdžios pageidavimu.

Naikintuvai pastatyti pereito karo metu.

Mapai darbo partijai suduotas smūgis

Ben-Gurion manąs pasitraukti iš Izraelio politikos

TEL AVIV, Izraelis. — Trečiųjų visuotiniųjų rinkimų daviniai rodo, kad Mapai darbo partija, kuriai vadovavo Ben-Gurion, pralaimėjo kelias vietas parlamente. Tiesa, iš 120 atstovų susidedančiame parlamente minėtoji partija bus stambiausi. Tačiau ji nebeturės tiek atstovų, kiek turėjo iki šiol. Tai reiškia, jog šie rinkimai Mapai partijai buvo mažiau palankūs, negu 1951 m. rinkimai.

Ben-Gurion, Izraelio pirmasis premjeras, buvo pasitraukęs iš politikos. Tačiau prieš rinkimus jis buvo užėmęs karo ministerio vietą. Rinkimo metu jis vadovavo savo partijai ir tikėjosi, kad ji savo atstovybę parlamente žymiai padidins.

Kaip pasirodo, rinkimai buvo savo rūšies smūgis Ben-Gurion prestižui. Todėl manoma, kad jis visiškai pasitrauks iš politikos.

Balsavimuose dalyvavo net 10 politinių partijų, todėl balsai labai susiskaldė. Daugiausia balsų, kaip jau buvo minėta, gavo Mapai darbo partija, surinkdama maždaug 33 nuošimčius visų balsų. 1951 metais toji partija gavo 37 nuošimčius visų paduotų balsų.

Nors buvo nepaprastai šilta diena (temperatūra siekė 100 laipsnių), bet balsavimuose dalyvavo apie 80 nuošimčių turinčių teisę balsuoti gyventojų.

TRUMPAI

★

— **Dr. K. Gudaitis** yra paruošęs geroką pluoštą medicinos terminų, kurie bus paskelbti šio dienraščio "Kalbos Dalykų" skyriuje.

— **Dr. V. Maciūnas** atvyko atostogų proga iš Philadelphijos į Chicagą su savo šeima aplankyti savo brolio gydytojo ir kt. pažįstamų. Dr. V. Maciūnas, lietuvių literatūros istorijos specialistas, tarnauja Pennsylvanijos universiteto bibliotekoje.

— **St. Barzdukas,** naujai išrinktas ALB valdybos pirmininkas, rugp. 6 d. atvyksta į Chicagą, kur 6 v. v. Lietuvių Auditorijoje bus pasitarimas lietuvių kultūriniais reikalais.

— **Lietuvių Auditorija** pastaruoju laiku atremontuota, išgražinta didžioji salė, įdėti iš gatvės aluminijaus langai. Auditorijos nuomininkas dabar yra J. Maliorius. Auditorija yra populeri vieta įvairiems pobūviams, susirinkimams ir parengimams.

— **Regina Rauchaitė ir Algirdas Dapkus** susituoks rugpiūčio 20 d. Juodu yra naujieji ateiviai ir aktyviai reiškiasi jaunimo organizacijose.

— **P-lė Julė Vail,** 3409 South Lowe Ave., priimta į Travellers Aid Society štabą. Ji yra gimusi Lietuvoje, dirbusi Raudonajame Kryžiuje, o atvykusi į Ameriką, studijavo socialinius mokslus ir Loyolos universitete gavo magistro laipsnį.

— **Ekonominė LB Taryba,** kuri neseniai buvo suorganizuota prie Chicagos Apygardos, išrinko laikinąją valdybą, arba prezidiumą, kuris jau parengė Ekonominės Tarybos statutą. Svarstant statutą, plačiau buvo paliesti santykiai Ekonominės Tarybos su būsimuoju Kultūros Fondu. Tačiau išsiaiškinta, kad abudu padaliniai priklauso Lietuvių Bendruomenei, todėl negali būti jokio nesutarimo. Ekonominė Taryba veikia tik prie Apygardos, o Kultūros Fondas apima viso pasaulio lietuvius. Tokiam savo nutarimui patvirtinti Ekonominės Tarybos valdyba nutarė įrašyti vieną straipsnį į statutą, kad 20% visų surinktų pinigų turi būti paskirta Kultūros Fondui. (G.)

— **Vincentas Paukštis,** 2714 W. 47th St., Chicagoje, paskyrė Balfo piknikui 1 galioną "Varnishes". Ši dovana teks vienam atsilankiusiam š. m. rugpiūčio 7 d. į Bučo sodą, Willow Springs, Ill.

GRAŽUS DARŽELIS

Marquette Parko kolonijoje man teko aplankyti daugelio namų savininkų, norint patirti, kieno yra gražiausias gėlynas — darželis.

Tikrai neklysiu pasakęs, kad iš visų gėlynų, darželių yra gražiausias Barbaros Stungienės, 6917 So. Washtenaw Ave. Ji turi tiek daug įvairiausių gėlių — būtų sunku ir jas įvardyti, pradedant lietuviškais įvairiausių spalvų jurginais, lelijomis ir baigiant gardinioms. Tai tikrai parodo, kad p. B. Stungienė yra didelė gėlių mėgėja ir augintoja.

G. J. Š.

Svetimųjų spauda gina Lietuvos bylą

Pasižymėjęs šveicarų dienr. "Die Tat"" Nr. 163/1955 paskyrė tam reikalui visą savo antrą puslapį, skelbdamas, kad Lietuva, Latvija ir Estija buvo bolševikų, prieš tai susitariusių su nacine Vokietija, okupuotos tuo metu, kai prancūzai būvo priversti kapituliuoti Vakarų fronte, o Anglija buvo prispausta didžiausių sunkumų. Anglija nors ir davusi karines garantijas Lenkijai, betgi militariškai dar nebuvo pasiruošusi į karą. Taip Pabaltijo valstybėms 1939 m. rugsėjo mėnesį nieko kito nebeliko, kaip priimti bolševikų ultimatumą. To meto sutuacija paaiškina, kodėl karinis pasipriešinimas okupantams tuo metu buvo neįmanomas ir kodėl Pabaltijo valstybės negalėjo kovoti — žinoma, ne dėl to, kad jos kariškai būtų buvusios netikusios: ypač lietuvių ir estų kovingumu, — pažymi dienraštis, — nė truputį netenka abejoti. Be tos kovingos dvasios jie nebūtų ištisus šimtus ir tūkstančius metų išlaikę savo tautinės buities tarp galingų Vokiečių ir Rusų valstybių. Tačiau, atsižvelgiant į Vokiečių — Rusų sudarytąjį susitarimą ir tuometinę pasaulinę padėtį, išėjimas į kovą su ginklais būtų reiškęs jų tautinę savižudybę. Pabaltiečiai toli gražu neturėjo tos geografinės padėties, kokią kad turėjo pvz. suomiai. Pabaltijo valstybės tuomet buvo pastatytos prieš skaudžią alternatyvą: arba kovoti ir išsistatyti į pavojų, kad gali būti sunaikinta visa jų tautinė substancija, arba, atsižvelgus į faktą, jog, pradėjus karinį pasipriešinimą, jiems nebūtų tuomet atėjusi į pagalbą nė viena vienintelė valstybė, pasiduoti spaudimui ir bent tuo būdu mėginti išgelbėti tautą. Pabaltijo valstybės pasirinko antrąjį kelią, pastebi "Die Tat", ir dėl to jiems negali niekas padaryti nors ir mažiausio priekaišto. Toliau dienraštis, nupasakojęs, kaip klastingai Pabaltijo valstybės buvo okupuotos, susovietinamos ir galiausiai įjungtos į Sov. Sąjungą, pastebi, kad tuo metu laisvasis pasaulis, beveik neatkreipęs dėmesio į tai, koks, nepaisant rusų duotųjų pažadų, buvo faktiškai vykdomas teroras ir beatodairiškas brutalumas, bent šindien turėtų atkreipti savo dėmesį, jog Pabaltijo valstybės tebėra okupuotos net ir dabar, po 15 metų.

Šiandien vėl šnekama apie Rytų Europą. JAV valst. sekret. Dulles jau kelis kartus pareiškė, kad jis per būsimąjį 4 vyriausybių šefų susitikimą norįs iškelti taip pat Rytų Europos bolševikinių satelitų klausimą. Tačiau trys okupuotosios Pabaltijo valstybės, "Die Tat" nuomone, nėra jokie Sovietų Sąjungos satelitai, bet visos trys buvo jėga įjungtos į Sov. Sąjungą. Todėl šiuo atžvilgiu jų padėtis yra griežtai skirtinga nuo tokios Lenkijos, Čekoslovakijos, Vengrijos, Rumunijos ir Bulgarijos padėties. Ir tai kaip atrodo, jų nenaudai, nes jos neturi nė to to savarankiškumo šešėlio, kuris kitiems kraštams egzistuoja tik popieriuje. Tačiau faktas, kad Pabaltijo valstybės nėra satelitininiai kraštai, turi ir savo pozityvių pusių. Satelitiniai kraštai visuomet turėjo stiprias komunistines mažumas, nors komunistinis režimas jiems buvo primestas taip pat prieš jų gyventojų daugumos valią. Tuo tarpu Pabaltijo valstybėse komunistinė veikla niekados nėra buvusi nors kiek žymesnė. Komunizmas, kaip pabrėžia "Die Tat", niekad jų tautose nerado žymesnio atgarsio. Jos niekad negalėjo būti užimtos 5 kolonos, bet buvo okupuotos brutalia jėgos persvara. Taigi, nors Pabaltijo valstybės, "Die Tat" nuomone, nėra įskiriamos į satelinių valstybių skaičių, o tuo pačiu jų politinė padėtis iš esmės yra žymiai blogesnė, bet tas nebuvimas satelitais drauge joms ir daro didelę morališką garbę. Nei JAV, nei D. Britanija nėra Pabaltijo valstybių aneksijos pripažinusios de jure. Tik vos viena kita valstybė nuo tos bendrosios pažiūros yra nuklydusi. Estų, latvių ir lietuvių tautos niekad nėra sutikusios su savo dabartiniu likimu. Todėl, norint nuodugniai peržiūrėti didžiųjų Vakarų valstybių santykius su Sov. Sąjunga, drauge susidaro didelė tikimybė, jog teks taip pat pasisakyti ir dėl Pabaltijo problemų.

(Bus daugiau)

— Buvę tremtiniai, nepamirškite likusių niūriose stovyklose savo draugų. Bent vieną kartą metuose aukokite jiems vienos dienos uždarbį!

Šaltimiero radijas

Klausykite Povilo Šaltimiero radiją šį vakarą WGES — 1390 kil. Pradžia 8:00 val. vak. Visada gyvi ir puikūs transliavimai, be rekordų.

Cicero

Partijos dienos

Liepos 20 d. buvo vad. "Jerry Dolezal Day". Tai tikrenybėje respublikonų pobūvis, ruošiamas kas metai, aišku, papildyti rinkimų fondui. Rinkimams atėjus, lėšos pravartu. Šauni sueiga buvo St. Andrews Golf Club. Oras pasitaikė gražus, tai ir svečių suvažiavo nemaža; buvo ne vien respublikonų, bet ir demokratų. Gera vieniems kitus remti, nors per rinkimus tai vieni antriems priešai. P. Kimbarko dėka ir aš ten pakliuvau. Susitarėm su p. J. Budriku ir sudarėm penkių asmenų kompaniją — Jonas su savo žmona ir sūneliu, M. Jakubauskas, W. Kimbark. Teko susitikti ir daugiau savo tautiečių — P. Putrimą, Ale ir H. Wastakus, F. D. Kay, T. Tamaliūną, P. Liuberskį su dukra ir daug kitų.

J. F. Kimbark su būriu padėjėjų kolektavo, tvarkė pajamas iš biletų; kiekvienas turėjo sumokėti $7.50.

Ateinanti Ciceros diena bus demokratų — Sandusky Day. Ta diena pasinaudos demokratų partija. Nėra abejonės, dalyvaus ir respublikonų.

Patraukė į teismą

Plačiu aidu nuskambėjo įvykis, kai Western Electric darbininkų unija patraukė į teismą Ciceros miesto policiją, reikalaudama $100,000 už brutalų pasielgimą su piketininkais streiko metu.

Po 4 savaičių streikuotojai grįžo darban, vieni į kitus šnairuodami — "you scab". Liūdna ir gaila. Bet tai ne pirmas ir ne paskutinis įvykis.

Atostogauja

Atostogos dar tebesitęsia. Ed. Deveikis su žmona pora savaičių važinėjo po šiltus kraštus.

J. Tarulis rašo iš Davenport, Iowa: "Meldžiuosi bažnyčioje, kad karštis sumažėtų, kitaip reikės iškepti". Gal jo malda ir pagelbėjo — porą dienų buvo atvėsę.

Alf. Gailius su savo giminaičiais smagiai laiką praleido Michigano valstybėje pas lietuvius ūkininkus. Anot jo, lietuviai, bet labai paraudonijė. Nereikia tuo stebėtis: senieji angliakasiai ūkininkai buvo apsikrėtę Lenino viera. Čia jiems bepiga gudrauti, turi visišką laisvę ir įvairaus turto, vienok stato ragus prieš šios šalies patvarkymus. O į garbinamąjį rojų nevažiuoja. Ar tai ne savęs ir kitų apgaudinėjimas?

K. P. Deveikis

— "Eina jautis vandens gerti, o pilvą namie palieka". — Kas? Atsakymas MĮSLIŲ KNYGOJE, kuri **Naujienose** tekainuoja tik $1.00.

A. A. DR. ANTANUI GARMUI

mirus, mūsų skyriaus narei

IRENAI GARMUTEI - RIMAVIČIENEI

gilią užuojautą reiškia

Samb. "ŠVIESA" Chicagos Skyrius.

Mes mokame 3½%

MIDLAND Savings and Loan Association

PER 40 METŲ VISŲ LIETUVIŠKŲ KOLONIJŲ SAUGIAUSIA IR PELNINGIAUSIA TAUPYMO ĮSTAIGA

4038 Archer Avenue Tel. LA3-6719

AUGUST SALDUKAS Prezidentas

BUICK'AS

LIETUVIŠKAS

AUTOMOBILIS

MOVING APDRAUSTAS PERKRAUSTYMAS MOVING

IS TOLI IR ARTI

Nauji dideli trokai - Naujausi krausymo įrankiai

Ilgų metų patyrimas - Pigus ir sąžiningas patarnavimas

JUOZAS NAUJOKAITIS

2022 W. 69 St. Chicago 36, Ill. Tel. Wellbrook 5-9209

PRADĖK TAUPYTI ŠIANDIEN, - TURĖSI RYTOJ!

TAIGI PRADĖK TAUPYTI ŠIOJE LIETUVIŠKOJE ĮSTAIGOJE.

Kiekvieno taupytojo indėliai yra apdrausti iki $10,000.00.

BRIGHTON SAVINGS and LOAN ASS'N.

4071 Archer Ave. Tel.: LAfayette 3-8248

(į vakarus nuo California Avenue)

CHARLES ZEKAS, Secretary

OFISO VALANDOS:

Pirmad., Antrad., Penktad. ir Šeštadieni 9:00 ryte iki 4:30 val. po pietų. Trečiad. 9:00 ryto iki 12 val. dieną. Ketvirt. 9:30 ryte iki 8:00 val. vak.

2 Metų Mirties Sukaktis

KOTRYNA TAMAŠAUCKAS

Gyv. 4415 S. Francisco Ave.

Mirė 1953 m. liepos mėn. 28 d., 2:25 val. po pietų, sulaukusi pusės amžiaus. Gimusi Lietuvoje, Ukmergės apskr., Siesakų parapijoje, Meiliūnų kaime. Palaidota Liet. Tautinėse kapinėse.

Paliko nuliūdę: vyras Stanislovas, sesuo Agota Weber, jos vyras Antanas ir jų vaikai: Petras, žmona Milly; Albin, žmona Evelyn ir Genevieve Webber; pusbrolis Viktoras Lapienis, žmona Ona ir jų šeima; pusseserė Apolonija Egen ir šeima ir kiti giminės, draugai bei pažįstami. Lietuvoje liko 4 seserys.

Mes Tavęs, mūsų Brangiausioji, niekuomet neužmiršime. Tu pas mus jau nebesugrįši, bet mes anksčiau ar vėliau pas Tave nueisime. Tebūna Tau lengva ši žemelė.

Nuliūdę lieka:

Vyras, Sesuo, švogeris, Sesers Vaikai, Pusbrolis, Pusseserė ir kiti Giminės.

A † A

CARL BAKAS

6759 S. Elizabeth St.

Namų tel. AR 4-0314

Mirė 1955 m. liepos mėn. 26 d., 5:20 val. vakare, sulaukęs 63 metų amžiaus. Gimęs Lietuvoje, Šakių apskr., Slaveikių parapijoje, Jililiškių kaime.

Amerikoj išgyveno 41 metus.

Paliko nuliūdę: žmona Delma (pagal tėvus Matonis), dvi dukterys: Lillian, Loretta, žentas Frank Claud, sūnus Claude, marti Florence; 7 anūkai, 2 pusseserės: Ona Gribin ir Kunigunda Bastis, gyv. Connecticut, ir jų šeimos; pusbroliai: Juozapas Aleksa, Jonas Baukus, Jonas Kaunas, gyv. Milwaukee, Wisc., Ksaveras Kaunas ir jų šeimos; teta Aleksienė ir jos šeima, švogerka Konstancija Usas su šeima, švogeris Jonas Matonis ir kiti giminės, draugai bei pažįstami. Lietuvoje liko 2 broliai: Antanas ir Vytautas ir sesuo su šeimomis.

Priklausė SLA 217 kuopai.

Kūnas pašarvotas P. J. Ridiko kopl., 3354 So. Halsted St.

Šeštadienį, liepos mėn. 30 d., 9:00 val. ryte, kūnas bus lydimas iš koplyčios į St. Brendan's parapijos bažnyčią, o po gedulingų pamaldų bus laidojamas Šv. Kazimiero kapinėse.

Visi a. a. Carl Bakas giminės, draugai ir pažįstami nuoširdžiai kviečiami dalyvauti laidotuvėse ir suteikti jam paskutinį patarnavimą ir atsisveikinimą.

Nuliūdę lieka:

Žmona, Dukterys, Žentas, Sūnus, Marti, Anūkai ir kiti giminės.

Laid. direkt. P. J. Ridikas. Tel.: YArds 7-1911.

PETRAS URBON

gyv. 5850 So. Nagle Ave.

Namų tel.: RE 5-3921

Mirė 1955 metų liepos mėn. 26 d., 1:00 val. po pietų, sulaukęs 66 metų amžiaus. Gimęs Lietuvoje, Vainučių kaime.

Amerikoje išgyveno 44 metus.

Paliko nuliūdę: žmona Monika, pagal tėvus Dimšaitė; 3 dukterys: Nancy Walenty, žentas Chester; Johann Owald, žentas Steve ir Irene Staton, žentas Merrill; anūkai: Dolores, Marlene ir Ross.

Kūnas pašarvotas Antano Petkaus koplyčioje, 6812 S. Western Ave.

Laidotuvės įvyks penktadienį, liepos 29 dieną, 8:30 valandą ryto, kūnas bus lydimas iš koplyčios į Šv. Kryžiaus parapijos bažnyčią, o po gedulingų pamaldų bus laidojamas Šv. Kazimiero kapinėse.

Visi a. a. Petro Urbon giminės, draugai ir pažįstami nuoširdžiai kviečiami dalyvauti laidotuvėse ir suteikti jam paskutinį patarnavimą ir atsisveikinimą.

Nuliūdę lieka:

Žmona, Dukterys, Žentai ir Anūkai.

Laidotuvių direkt. Antanas Petkus. Tel.: GRovehill 6-2345.

URBA Gėlės Mylintiems, Vestuvėms, Banketams, Laidotuvėms, Papuošimams

GĖLININKAS

4180 ARCHER AVENUE

Tel.: LA 3-5800 arba LA 3-5870

GUŽAUSKŲ

BEVERLY HILLS GĖLINYČIA

GĖLĖS VISOMS PROGOMS

2443 W. 63 ST.

Telef.: PR 8-0833 ir PR 8-0834

GĖLININKAS

(PUTRAMENTAS)

Linksmumo arba liūdesio valandoje Gražiausios Gėlės ir Vainikai. Antkapių papuošimai ir sezoninės kapams gėlės.

ROY R. PETRO (Putramentas)

5519 So. Harlem Avenue

POrtsmouth 7-9020

LOVEIKIS Siunčiam Gėles Telegramu | Visas Pasaulio Dalis

KVIETKININKAS

Gėles Vestuvėms, Banketams ir Pagrabams.

3316 So. Halsted St. YArds 7-7308

LIŪDESIO VALANDOJE ŠAUKITE

MAŽEIKA & EVANS

LAIDOTUVIŲ DIREKTORIAI

3 ATSKIROS VĖSINAMOS KOPLYČIOS

6845 S. Western Ave. RE 7-8600-8601

Gyvenantiem kitose miesto dalyse gausim koplyčią arčiau jūsų namų.

A. PETKUS

LAIDOTUVIŲ DIREKTORIUS

6812 So. Western Avenue

1410 South 50th Avenue

CICERO, ILLINOIS

TELEFONAI:

GRovehill 6-2345-6 • TOwnhall 3-2109

KOPLYČIOS VISOSE MIESTO DALYSE

John F. Eudeikis

LAIDOTUVIŲ DIREKTORIUS

Seniausia ir Didžiausia Laidojimo Įstaiga

AMBULANCE DIENĄ IR NAKTĮ

4605-07 So. Hermitage Avenue

Tel.: YArds 7-1741—1742 ir LAfayette 3-9851

★

4330-34 So. California Avenue

Telefonas: LAfayette 3-0440

Mūsų radio programos šeštadieniais 9:15 ryto iš WGES, 1390 kil.

MODERNIŠKOS AIR-CONDITIONED KOPLYČIOS

Steponas C. Lackawicz

LAIDOTUVIŲ DIREKTORIUS

TRYS KOPLYČIOS

2424 WEST 69th STREET — REpublic 7-1213

2314 WEST 23rd PLACE — VIrginia 7-6672

10756 S. MICHIGAN AVE. — PUllman 5-1270

NARIAI Chicagos Lietuvių Laidotuvių Direktorių Asociacijos

AMBULANCE PATARNAVIMAS DIENĄ IR NAKTĮ.

★

TURIME KOPLYČIAS VISOSE MIESTO DALYSE.

GEORGE F. RUDMIN

3319 S. LITUANICA AVE. Tel.: YArds 7-1138-1139

P. J. RIDIKAS

3354 S. HALSTED STREET Phone: YArds 7-1911

LEONARD BUKAUSKAS

10821 S. MICHIGAN AVE. Phone: COmmodore 4-2228

VASAITIS - BUTKUS

1446 S. 50th AVE., Cicero, Ill. Phone: OLympic 2-1003

ANTANAS M. PHILLIPS

3307 LITUANICA AVENUE Phone: YArds 7-3401

PETRAS P. GURSKIS

659 WEST 18th STREET Phone: SEeley 3-5711

ALFRED VANCE

177 WOODSIDE RD., Riverside, Ill. Tel.: OL 2-5245

PETRAS BIELIŪNAS

4348 S. CALIFORNIA AVE. Phone: LAfayette 3-3572

Kaip komentuojami Chruščiovo reikalavimai Pabaltijo ž. ūkiui

Prancūzų dienraštis "Le Monde" įsidėjo prancūzų telegramų agentūros AFP pranešimą apie Rygoje suruoštą mitingą, atkreipdamas dėmesį į tai, kaip sovietinių Pabaltijo valstybių atstovai po Chruščiovo kalbos, kurios visas tekstas ilgai nebuvo paskelbtas, įrodinėjo savo norą "ir toliau gyventi tarybinių tautų šeimoje". Pranešime nurodyta, kad šios kalbos ir sušauktasis mitingas turįs ryšio su Sovietų protestais prieš "JAV kišimąsi į kitų demokratinių valstybių vidaus reikalus". Prancūzų telegramų agentūros pranešime reiškiama mintis, kad Rygoje suruoštas mitingas tai tesanti tik pradžia serijos įvairių ceremonijų, kurios numatytos suruošti ryšium su Pabaltijo kraštų susovietinimo 15 metų sukaktimi. Tas reikalas ypač suaktualėjęs prieš Keturių Didžiųjų konferenciją Ženevoje. Kitame pranešime atkreiptas dėmesys į tas Chruščiovo kalbos vietas, kur Chruščiovas tam tikra prasme pasisakė už kolchozų reformą Pabaltijo kraštuose. Dabar norima suteikti kiekvieno kolchozo vadovybei daugiau savarankiškumo, nes tuo būdu tikimasi padidinti derlių.

Ir JAV spaudos plačiau komentuojamas Chruščiovo raginimas, kad Pabaltijo kraštai dar daugiau sudėtų visokių pyliavų Sovietams. Įtakingas JAV dienraštis "The New York Times" pastebi, kad Chruščiovas, nors ir netiesioginiai, tuo būdu sutiko, jog nereikėjo sunaikinti Pabaltijo ūkio. Vokiečių dienr. "Die Glocke", vertindamas Chruščiovo kalbą Rygoje ir pažymėdamas, kad Sovietai stengiasi Pabaltijo kraštus laikyti savo kraštais, pastebi, kad jau vienas faktas, jog toks žymus pareigūnas netikėtai susirūpino padėtimi Pabaltijo kraštuose, rodo, kad ten ne viskas tvarkoje. Tatai dar daugiau išryškina jo reikalavimas padidinti derlių. Atvira paslaptis, kad vad. sovietinės Lietuvos, Latvijos, ir Estijos respublikose žemės ūkio padėtis yra ypatingai smukusi. Panašių pasisakymų yra ir daugiau.

Apie Churščiovo vizitą Pabaltijy ir Rygoje suruoštą mitingą rašė taip pat britų "The Times", prancūzų spauda ir visa eilė kitų laikraščių. Sovietų "Pravda" š. m. Nr. 168 įsidėjo specialią "Pravdos" bedradarbio korespondenciją apie Rygoj 3 dienas trukusią konferenciją. Baigiamasis mitingas buvo skirtas "tautų draugystei" pavaizduoti. Savaime suprantama, jis buvo bolševikų taip aprašytas, kaip paprastai bolševikai panašios rūšies mitingus, klastodami tiesą ir tikrą žmonių valią, stengiasi pavaizduoti. Mitingą atidaręs latvių kp 1 sekret. Kalnberzinž pažymėjo, kad, esą, "prieš 15 m. baltų tautos pačios įsivedė sovietinę santvarką ir savo noru įsijungė Sovietų Sąjungon". Jo manymu, tai buvęs istorinis įvykis. Pabaltijo kraštai, kalbėjusio teigimu, iš ekonomiškai silpnų ir nuo imperialistų malonės priklausančių kraštų tapę laisvais, nepriklausomais, žydinčiais kraštais, lygiateisiais su kitais. Darbo žmonės ir darbo inteligentija juose pasidarę tikraisiais savo šalių šeimininkais — "tik su tuo jokiu būdu negalį sutikti kai kurie veikėjai užsienyje — iš tų, kurie kadaise diktavo savo valią Latvijoje, Lietuvoje ir Estijoje. Jie vėl norėtų gražinti buvusią padėtį ir išnaujo diktuoti savo piktą valią Pabaltijo tautoms". Kalnberžinio teigimu, "lietuviai, latviai ir estai pasirinko tikrąjį kelią — didžiosios tarybinių tautų draugystės kelią. Ir iš to kelio niekados nepasuks... Dabar, kai nauji pretendentai pasauliui valdyti vėl žvangina ginklais ir žvangina atominėmis bei vandenilio bombomis, mes pareiškiame, kad neišsigąsime tų grąsinimų"...

(Tęsinys 5 psl.)

Sutvarkykite Laiku Savo Automobilį
COMPLETE AUTO SERVICE
4542-44 SO. WESTERN AVENUE Tel.: CLiffside 4-0079

Sav. Stasys Dapkus, prityręs mechanikas turįs moderniausius įrengimus, gerai ir nebrangiai pataiso karoseriją ir nudažo taip pat sureguliuoja motorą, kad tau piau naudotų benzina ir alyvą. Jis šioje srity dirba nuo 1936 m., taip kad jo darbu būsite patenkinti. Namų tel.: WA 5-7580.

DIDELIS VASARINIS IŠPARDAVIMAS
GAUTAS DIDELIS KIEKIS NAUJŲ VASARINIŲ
RŪBŲ ir BALTINIŲ, vyrams, moterims, vaikams ir namų reikalams, kaip tai: paklodžių, užvalkalų, rankšluosčių ir kt.
SUMAŽINTOMIS KAINOMIS PIRKSITE LIETUVIŠKOJE
JOSEPH'S DRY GOODS STORE
3218 SO. HALSTED ST., CHICAGO 8, ILLINOIS

LIETUVIŠKA ĮSTAIGA
SAFETY OF YOUR SAVINGS
CRANE Savings & LOAN ASS'N
INSURED UP TO $10,000
2555 West 47 th Str. CHICAGO 32, ILL. LAF. 3-1088
B.R.PIETKIEWICZ PRES.

Lietuvių Taupymo ir Skolinimo Bendrovių Lygos Nariai
kuriose kiekvieno santaupos yra apdraustos iki $10,000.00, o namų paskolos duodamos lengvomis sąlygomis.

CHICAGO SAVINGS & LOAN ASSN.
6234 SOUTH WESTERN AVE. CHICAGO 36, ILLINOIS

CRANE SAVINGS & LOAN ASSN.
2555 WEST 47th STREET CHICAGO 32, ILLINOIS

DISTRICT SAVINGS & LOAN ASSN.
3430 SOUTH HALSTED STREET CHICAGO 8, ILLINOIS

ST. ANTHONY SAVINGS & LOAN ASSN.
1447 SOUTH 49th COURT CICERO 50, ILLINOIS

UNIVERSAL SAVINGS & LOAN ASSN.
1800 SOUTH HALSTED STREET CHICAGO 8, ILLINOIS

Miami, Fla.

Linksmas pobūvis

Pereitą sekmadienį, liepos 24 d., M. L. A. P. klubas, 3655 N. W. 34 St., turėjo linksmą paminėjimą. Klubas, mat, gavo leidimą pardavinėti visokius gėrimus. Dėl to daugiausia pasidarbavo A. D. Kaulakis.

Be to, klubas buvo aptvertas 6 pėdų augščio metaline tvora aplink visą parką. Tvorą paaukojo klubo narys ir seniausias Miami gyventojas Frank Mockus. Klubiečiai labai jam dėkingi. **Klubo ižd. J. R.**

Į Kanados lietuvius

1940 m. Čikagoje susiorganizavo Amerikos lietuvaičių choras, kuris šiandien plačiai yra žinomas Alice Stephens Ansamblio vardu. Ansamblį sudaro rinktinio—išlavinto balso dainininkės, kurioms vadovauja muz. Alice Stephens - Steponavičienė. Tai vienintėlis šios rūšies lietuvaičių choras laisvame vakarų pasaulyje, suteikiąs mums tiek daug pasididžiavimo ir garbės.

Šiemet sueina lygiai 15 metų, kaip šis ansamblis nenuilstamai garsina savo daina Lietuvos vardą. Per tą laiką jis intensyviu darbu yra pasiekęs aukšto meninio lygio. Tai pirmas Amerikos lietuvaičių choras toks kuklus sava reklama, o toks stiprus meniniu lygiu. Todėl šiais sukaktuviniais metais nepraeikime tylomis, nepastebėję šių sesių nuveiktų darbų, neįvertinę jų triūso ir vargo, aukojamo visai mūsų Tautai.

Sukakčiai paminėti yra sudarytas Komitetas iš Garbės pirm. Juzės Daužvardienės, pirm. inž. Antano Rudžio, John Pakel, J. Mackevičiaus, kun. P. Činiko MIC, Gugienės Noros, Piežos St. ir kt. Iš Kanados—muz. St. Gailevičiaus ir K. Barono. Komitetas yra užsibrėžęs išleisti pirmą ansamblio lietuviškų dainų ir arijų įdainavimų plokštelę, lietuviškais vaizdais papuoštame albume su ansamblio vinjete ir monografija. Visą darbą numatoma vainikuoti spalio mėn. jubiliejiniu ansamblio koncertu—balium.

Alice Stephens Ansamblio 15 metų Sukakčiai Minėti Komiteto vardu kreipiamės į visus Kanados lietuvius prisidėti prie ansamblio pagerbimo ir prašydami paremti minėto albumo—plokštelės išleidimą. Tam tikslui lėšos numatomos iš mecenatų, albumo garbės prenumeratorių, aukotojų ir loterijos.

Mecenatais yra laikomi visi tie, kurie iš anksto už albumą įmokės 25 dol. Jie gaus numeruotus albumus su mecenatų vardais ir pavardėmis su ansamblio vadovės parašu.

Garbės prenumeratoriais yra visi tie, kurie iš anksto užsisakydami albumą įmokės $6.95. Albumas bus atsiųstas paštu.

Aukotojai yra visi tie, kurie iš anksto paaukos bet kokią sumą albumo išleidimui.

Primename taip pat, kad loterijos biletuose pažymėta traukimo data gegužės 14 d. yra nukelta į spalio 2 d.

Malonu taip pat pranešti, kad principiniai jau susitarta dėl ansamblio koncertų šį rudenį Toronte ir Hamiltone.

Tikimės, kad Kanados lietuviai, kaip ir visuomet duosnūs mūsų svarbiausiems reikalams, taip ir šį kartą parems sesių iš Čikagos didelį kultūrinį įnašą į letuviškąjį gyvenimą.

Pinigus prašome siųsti šiuo adresu:

Alice Stephens Ensemble,
410 So. Michigan Ave.,
Room 308, Chicago 5, Ill. USA.

Iš anksto visiems dėkojame.

Muz. St. Gailevičius,
K. Baronas.

Alice Stephens Ansamblio 15-kos metų Sukakčiai Minėti Komiteto nariai Kanadoje.

Prie "Naujienų" kai priprasi—darbą, žinią viską rasi

Du sovietiniai laikraštėliai

Šių metų "Lietuvos Pionieriaus" 25 numeryje daug rašoma darbo temomis. Čia daugiausia rašoma apie tai, ką pionieriai veikia stovyklaudami ir iškylaudami prie ežero, miške, lauke ir kitur, ką veikią darbo kambariuose, kolchozuose, pievose. Tie jų darbai aprašomi gan įvairiai: gamtos stebėjimai ir pavyzdžių rinkimai, pagalba kolchozninkams, aviomodelistų darbai, pasiruošimai į visąsąjunginę žemės ūkio parodą Maskvoje ir panašiai. Ne be to, kad nebūtų čia ir bolševikiškų tauškalų, bet jie šį kartą smulkūs ir ne tiek įkyrūs.

Pravartu atskirai pasakyti apie čekų liaudies pasaką "Gonza ir šykštuolis buožė". Jeigu ta pasaka liaudies, tai negali būti buožės tokia prasme, kokia žinoma Lietuvoje. Veikiausiai ta pasaka vertėjo sukalstota.

Kaip jau minėta, šis numeris daugiausia rašo apie darbą. Gera vaikus iš mažens pratinti dirbti. O čia tie vaikų darbai turi kartais ir platesnės reikšmės. Štai Lietuvos Mokslų Akademijos žemdirbystės ir dirvožemio instituto vyresnysis mokslinis bendradarbis Grigalauskas kviečia vaikus rinkti žolių sėklas pievose. Reikia tikėtis, kad vaikai į tą naudingą darbą bus įtraukti. Tačiau drauge patiriame, kad Lietuvai tokių sėklų labai trūksta, jeigu net vaikai kviečiami į talką. Ar labai nusmukusį Lietuvos ūkį pakels vaikai, įtraukti į kukurūzų auginimą ir žolių sėklų rinkimą, sunku tikėtis, bet šiokio tokio patyrimo vaikai įgaus, kad tik nebūtų perdaug sunkaus darbo išvarginti. Tuo turėtų pasirūpinti tėvai.

Iš "Lietuvos pionieriaus" sužinome ir apie išvykusius į Sibiro plėšinines žemes. Jiems vaikai rašo laiškus. Tai pagirtinas dalykas. Tegu tie ryšiai ir nenutrūksta.

Apie išvykusius į plėšinines žemes rašo ir vaikų laikraštis "Žvaigždutė" šių metų 6 numeryje. Kostas Kubilinskas ir eilėraščių jiems parašęs. Viename ("Dešimties kilometrų vaga") randame tokius žodžius:

"...su draugais tu jaunas ne-
(begrįši,
Kol dešimties kilometrų vaga
Visas stepes plačiai neišrai-
(žysi."

Tai gali būti ir tiesa: Sibiro stepės plačios. Kostas Kubilinskas, kuris tą ir kitus eilėraščius apie plėšinines Sibiro žemes rašė, nepraščiau už mus žinojo, kad iš tų žemių, kaip iš kacetų, mūsų jaunimas veikiai nebegrįš. Dėl to visokiais būdais reikia tam vargdieniui mūsų jaunimui padėti, kol laisvės diena ateis.

Tenka dar pastebėti, kad laikraštukų kalba nėra pavyzdinga. "Lietuvos Pionierius" kalbos atžvilgiu pavyzdingesnis. Prastesnė šešių redaktorių redaguoj a m o j i "Žveigždutė". Čia ypač prasti vertimai iš rusų kalbos, o tų vertimų vis netrūksta. Bene redaktoriai ir lietuvių kalbą per vaikus nori surusinti?

Vaikų tėvai ir grynai lietuviai mokytojai turėtų kontroliuoti vaikams skiriamus bolševikų laikraščius ir apie tų laikraščių ydas atsargiai su vaikais pasikalbėti. Visokiomis priemonėmis ir gudrybėmis ginkimės, o laisvės diena juo spėriau artinsis. — E.

EVERY DAY IS SPECIAL . . . TO SOMEONE YOU KNOW!

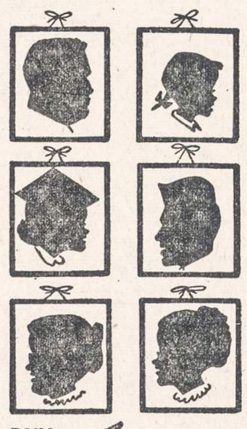

BUY American Greetings CARDS to remember someone too nice to forget

TRAFICANTE BROS.
2301 W. Taylor St. TAylor 9-9100
759 So. California Ave. SA 2-0301
Open Monday and Thursday Evenings

NOW AT SOLTIS'

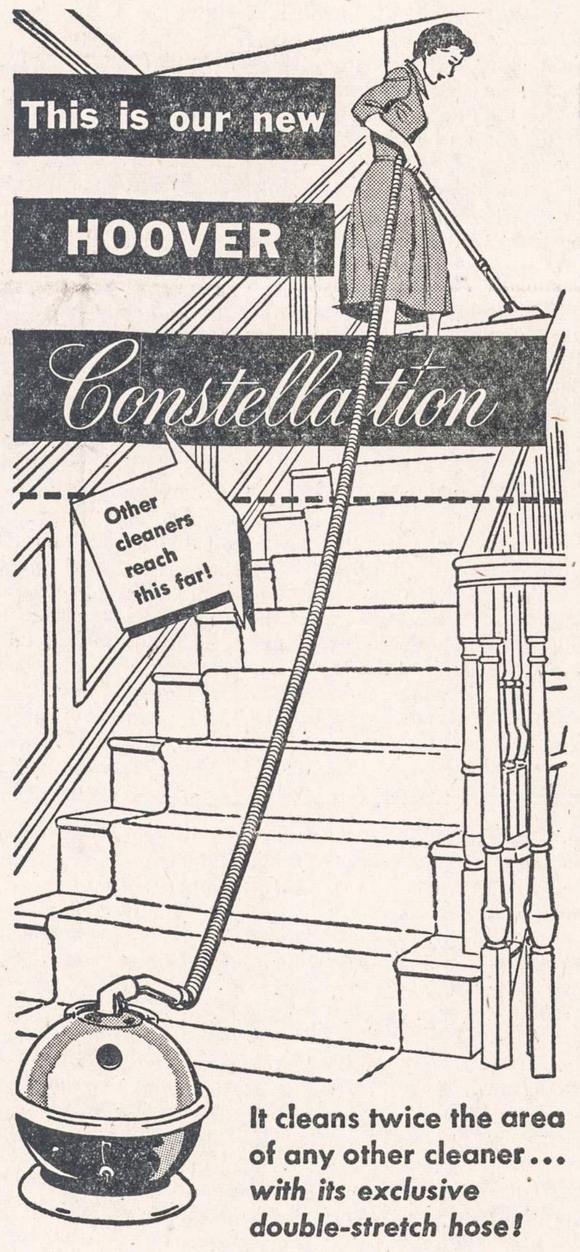

It cleans twice the area of any other cleaner... with its exclusive double-stretch hose!

Want to see something amazing? New double-stretch hose lets you go from one room to another, clean all the way upstairs, without moving the cleaner. A smart, small sphere —less than 12 inches from swivel top to easy-glide base—yet it's the world's most powerful cleaner. See it this week!

Special Introductory Trade-ins at

EASY TERMS

SMALL DOWN PAYMENT

COURTEOUS SALESMEN TO SERVE YOU

COME - IN TODAY!

SOLTIS HOME APPLIANCES AND FURNITURE
2647 WEST 51st STREET Tel. HEmlock 4 - 7095
OPEN MONDAY AND THURSDAY EVENINGS

Aleksas Brinas
GENERAL CONTRACTOR
- Naujų namų statyba
- Namų remontavimas
- Vidaus įrengimai
- Garažų statyba

20 metų patyrimas
Greitas ir sąžiningas darbas
4339 S. Hermitage Ave.
FR 6-3922 LA 3-9719

JONAS GRADINSKAS
Televizijos, Radio, Patefonų Taisymas
"PASKAMBINKIT PRIEŠPIET — ATVAŽIUOSIM POPIET"
J. G. Television, 944 W. 35th Place
Telefonas FRontier 6-1998
Pas lietuvį — ir geriau ir pigiau!

DAnube 6-6887
DAINA TELEVISION
PARDAVIMAS-TAISYMAS
3130 S. HALSTED

IŠ TOLI AR IŠ ARTI PIGIA
PERKRAUSTAU
(MOVING)
BALDUS IR ĮVAIRIUS DAIKTUS
Perkraustymas saugus, greitas ir tvarkingas. Viskas apdrausta.
ANTANAS VILIMAS
3415 So. Lituanica Ave.
CHICAGO, ILLINOIS
Tel.: FRontier 6-1882

PIGIAI IR SAUGIAI
PERKRAUSTAU BALDUS
VIETOJE IR IŠ TOLIAU
K. EIDUKONIS
Turiu naują didelį sunkvežimį, specialius įrankius ir apdraudas
6930 So. Talman, Chicago 29, Ill.
Tel. GRovehill 6-7096

SAUGUS BALDŲ PERKRAUSTYMAS
iš arti ir toli
NAUJAS 1955 M. SPECIALUS DIDELIS SUNKVEŽIMIS.
Pigus, sąžiningas patarnavimas
Šaukite:
R. ŠERĖNAS
4546 SO. WOOD STREET
Chicago 9, Ill. Tel.: VI 7-2972

TONIKAS VIDURIAM

Čia yra naminė gyduolė: mišinys šaknų, žolių ir sėklų. Ji vartojama arbatos formoje nuo šių ligų: skilvio nevirškinimo, inkstų (kidneys), odos išbėrimo, gerklės užkimimo, plaučių uždegimo, vidurių liuosavimo, pūslės ligų, širdies supykimo, šiurpuliavimo, prešalimo, dieglių, reumatizmo, bronchito, rožės, riemens deginimo, galvos skaudėjimo, sąnarių gėlimo, ir nuo daugelio kitų vidurių ligų. Šios arbatos svaras kainuoja $4.00.

ALEXANDER'S CO.
414 BROADWAY
South Boston 27, Mass.

SOPHIE BARCUS
★
RADIJO VALANDA
Iš Stoties W. G. E. S.
1390 kilocycles
Kasdien: Pirmadienį iki Penktadienio nuo 8:45 iki 9:30 ryto. Šeštadieniais nuo 8:30 iki 9:30 ryto.
Ir kas pirmadienį nuo 7:00 iki 8:00 valandos vakaro.
Sekmadienį 8:30 — 9:30 val. ryto iš stoties WOPA, 1490 kilocycles.
Tel.: HEmlock 4-2413
7121 SO. ROCKWELL ST
Chicago 29, Illinois

PIRKITE JAV TAUPYMO BONUS.

NAUJIENOS
THE LITHUANIAN DAILY NEWS
Published Daily Except Sunday by The Lithuanian News Pub. Co., Inc.
1739 South Halsted Street, Chicago 8, Ill. HAymarket 1-6100

Entered as second-class matter March 7, 1914 at the Post Office at Chicago, Ill., under the Act of March 3, 1879.

Subscription Rates:
$9.00 per year in Canada
$9.00 per year outside of Chicago
$10.00 per year in Chicago
5 cents per copy.

Užsakymo kaina:
Chicagoje—paštu:

Metams	$10.00
Pusei metų	$5.50
Trims mėnesiams	$3.00
Vienam mėnesiui	$1.25

Chicagoje per išnešiotojus:

Viena kopija	5c.
Savaitei	30c.
Mėnesiui	$1.25

Jungtinėse Valstybėse, ne Chicagoje:

Metams	$9.00
Pusei metų	$5.00
Trims mėnesiams	$2.50

Užsieniuose:

Metams	$11.00
Pusei metų	$5.50
Trims mėnesiams	$3.00

Naujienos eina kasdien, išskiriant sekmadienius. Leidžia Naujienų Bendrovė, 1739 S. Halsted Street, Chicago 8, Illinois. Telef.: HAymarket 1-6100.

Pinigus reikia siųsti pašto Money Orderiu kartu su užsakymu.

Dvi Vokietijos

Nikita S. Chruščiov, Rusijos komunistų partijos vadas, pasakė Berlyne ir rytinės Vokietijos mieste Halle, kad Vokietijos klausimas tegalįs būt išspręstas, tik dalyvaujant derybose vokiečiams. Būtų, esą, geriausia, jei jį spręstų ne Jungtinės Valstybės, Sovietų Sąjunga, Britanija ir Prancūzija, o pátys "Vokietijos žmonės".

Chruščiovas nori, kad Vokiečių Federalinė Respublika derėtųsi tiesiog su rytinės Vokietijos tariama "liaudies respublika", t. y. su komunistine rytinės Vokietijos valdžia. Bet Bonnos vyriausybė tokias derybas griežtai atmeta, kadangi rytinės Vokietijos valdžia nėra žmonių rinkta.

Kancleris Adenauer seniai yra gavęs kvietimą vykti į Maskvą ir jisai tenai, neilgai trukus, važiuos. Nėra abejonės, kad Kremlius jį ragins tartis su vokiečiais komunistais, ir kai jisai atsisakys, tai paskui Molotovas užsienio reikalų ministerių konferencijoje spalo mėnesyje, reikalaus, kad, svarstant Vokietijos klausimą, būtų pakviesti "abiejų Vokietijų" atstovai.

Jau Ženevos konferencijoje Bulganinas pareiškė, kad yra **"dvi Vokietijos"**, ir jisai sakė, kad Vokietija tegalinti būt suvienyta, tik atsižvelgus į jų abiejų "interesus".

Šitą mintį smulkiau paaiškino Berlyno komunistams Chruščiovas, sakydamas, kad Sovietų Sąjunga nieku būdu neleisianti paaukoti Vokietijos suvienymo reikalui tą socialinę "pažangą", kuri esanti pasiekta Vokietijos rytinėje zonoje. Kitais žodžiais tariant, Rusijos diktatoriai stato **komunistinio režimo interesus** aukščiau, negu visos vokiečių tautos reikalus.

Tas režimas buvo užkartas rytinei Vokietijai prievartos keliu. Vokiečiai jo nenori; jei jie gautų progą laisvai balsuoti, tai Piecko-Ulbrichto-Grotewohlo "suvienytoji partija" vargiai besurinktų 10% balsų.

Nei didžiosios Vakarų valstybės, nei Vokiečių Federalinė Respublika negali sutikti su Sovietų Rusijos reikalavimu. Jei ji reikalaus, kad rytinėje Vokietijoje būtų paliktas komunistų režimas, tai suvienyti Vokietiją bus neįmanoma. Pasiliks ne "dvi Vokietijos", kaip sako Kremlius, o **suskaldyta Vokietija.** Didesnioji jos vakarinė dalis bus nepriklausoma valstybė, o mažesnioji rytinė dalis bus valdoma Rusijos.

Suprantamas dalykas, kad tokia padėtis ilgai tęstis negalės. Vakarinė Vokietija ją toleruos tik tol, kol ji neturės **savo armijos** — atseit, dvejus trejus metus.

Kremlius rizikuoja, kad, neleisdamas Vokietijai susivienyti, jisai išprovokuos arba vokiečių sukilimą sovietų zonoje, arba ultimatumą iš nepriklausomos vokiečių respublikos. Vienu ir antru atveju rytinės Vokietijos komunistų gaujai teks bėgti, jei ji norės išgelbėti savo kudašių.

APŽVALGA

NE HULL, BET WELLES

Rašydamas apie buv. valstybės sekretoriaus Cordell Hull mirtį, Brooklyno "Darbininkas" sako:

"Lietuviams jis nepamirštamas ir tuo, kad tik po dviejų dienų nuo 'liaudies seimo' balsavimo Cordell Hull spaudai pareiškė aiškų nusistatymą nepripažinti Baltijos valstybių okupacijos ir jos padarinių. Tas 1940 m. liepos 23 jo pareiškimas suformulavo Amerikos nuomonę, kurios pagrinde yra moralės reikalavimas ir kuris tebegalioja šiandien".

Čia "Darbininkas" klysta. Tą reikšmingą JAV pasisakymą Lietuvos, Latvijos ir Estijos klausimu pasirašė ne valstybės sekretorius Cordell Hull, bet jo pavaduotojas — *Undersecretary of State Sumner Welles*.

Spėjama, kad pareiškimo tekstą padiktavo pats prezidentas Franklin D. Roosevelt. Yra neabejotina, kad prez. Rooseveltas, mažų mažiausia, *įsakė* jį paskelbti.

Prez. Rooseveltas pats vedė JAV užsienio politiką, ir tokios nepaprastos reikšmės valstybinio dokumento sudarymas galėjo išeiti tik iš jo iniciatyvos.

Kodėl jisai pavedė jį pasirašyti ir paskelbti valstybės pasekretoriui (Undersecretary), o ne sekretoriui, — nežinia. Gal būt, dėl to, kad Cordell Hull tuo metu sirgo arba buvo užimtas kokiu kitu svarbiu darbu.

Velionies Roosevelto didelis susidomėjimas Pabaltijo valstybių likimu matyt ir iš to, kad, neilgai trukus po neteisėto Lietuvos, Latvijos ir Estijos įjungimo į Sovietų Sąjungą, jisai (1940 m. spalio 15 d.) priėmė Baltajame Name lietuvių delegaciją. Iš tikrųjų jisai *pasikvietė* lietuvius, ir toje audiencijoje jisai jiems pasakė, kad *"Lithuania will be free"* (Lietuva bus laisva), nes jos nepriklausomybė esanti tik "laikinai atidėta į šalį" (temporarily put aside).

LENKAI PIKETAVO

Lenkų Šopėno Kultūros Klubas (Chopin Cultural Club), Chicagoje, buvo pakvietęs komunistinės Lenkijos ambasadorių Romualdą Spasowskį pasakyti kalbą, Lenkijos "išlaisvinimo" 11-os metų sukakties proga. Amerikos Lenkų Kongreso komitetas siuntė protestą valstybės departamentui į Washingtoną, bet departamentas negalėjo nieko daryti, nes komunistinė Lenkija turi JAV *pripažinimą* ir jos pasiuntinio veikla šioje šalyje nėra varžoma, jei ji nėra nukreipta tiesiog prieš JAV interesus.

Taigi "draugas" ambasadorius Spasowski buvo atvykęs į Chicagą ir antradienį norėjo dalyvauti Lenkijos "išlaisvinimo" minėjime.

Bet į Šopėno Kultūros Centrą atėjo daugiau kaip 2,000 vietinių lenkų, nešdami prieškomunistinius plakatus. Dalis jų įsiveržė į salę, kiti sudarė "piketo liniją" gatvėje. Minėjimas buvo sutrukdytas dvi valandas. Kai demonstrantai, pagaliau, išsiskirstė, salėje beliko tik apie 100 ištikimų komunistams žmonių. Ambasadorius, viešbutyje išgirdęs, kad tik tiek publikos tenori išgirsti jo kalbą, nevažiavo nė į susirinkimą.

Lenkijos pavergėjų tarnui nepasisekė.

Panašias demonstracijas rengė Amerikos lietuviai prieš sovietų užsienio reikalų ministerį Molotovą, kai jisai buvo atvykęs į sukaktuvinę JT sesiją San Francisco mieste.

Tarp lietuvių, kaip ir tarp lenkų, yra tam tikras nuošimtis parsidavėlių, remiančių bolševizmą, bet milžiniška dauguma jo neapkenčia.

NEŠVARUS VABALAS

"Vilnies" Prūseika - Albertas Vabalas džiaugiasi, kad Ženevoje "Lietuvos vardas nei suminėtas nebuvo", ir plūsta "svirpliais" lietuvius, kurie "sapaliojo apie Ženevą", kad ten būsią laisvinama pavergtosios tautos.

Tai naujas to Vabalo "patriotizmas". Dar 1940 m. vasario mėnesį jisai agitavo už Lietuvos nepriklausomybės sukakties minėjimą ir į "Vilnies" šituo tikslu surengtą mitingą buvo pakviestas, kaip vyriausias kalbėtojas, Lietuvos konsulas Daužvardis, kurį Prūseika dabar dergia.

Bet "Vilnies" Vabalas ne tik piktžodžiauja, o ir meluoja. Jo dergiamieji asmenys *nesakė*, kad Ženevos konferencijoje bus laisvinamos bolševikų pavergtos tautos. Jie žinojo labai gerai, kad ta konferencija jokios pagrindinės tarptautinės problemos nespręs; daugiausia, ko buvo galima iš jos tikėtis, tai — kad pavergtųjų tautų klausimas tenai bus *iškeltas*.

Ar Ženevoje jisai buvo iškeltas? Štai ką pareiškė savo pirmoje kalboje prez. Eisenhoweris:

"... yra problema, kad būtų respektuojama tautų teisė pasirinkti valdžios formą, kurioje jos nori gyventi; ir problema grąžinti suverenines teises ir savivaldybę tiems, kuriems jos buvo atimtos..."

Apie ką gi čia eina kalba, jei ne apie *Lietuvą, Latviją ir Estiją*, kurias Kremlius pagrobė ginkluota jėga ir kurioms jisai prievarta užkorė "sovietinę" santvarką?

Jei prez. Eisenhoweris būtų turėjęs galvoje tik vadinamas satelitines šalis, tai jisai nebūtų minėjęs tautų, kurioms yra *atimtos suvereninės teisės ir savivaldybė*, nes satelitai yra formaliai laikomi *nepriklausomomis* valstybėmis.

Taigi lietuvių reikalavimas buvo esmėje patenkintas, nors Lietuva ir nebuvo specifiškai įvardinta.

Prūseika džiaugiasi tuo, kad Lietuva pavergta ir trempiama bolševikiniame purve. Jam tas purvas kvepia, o daugumai jisai dvokia iš tolo. Nesunku numanyti, kokios rūšies yra tas Vabalas.

JAV vokiečių studentų akimis

Po antrojo pasaulinio karo Amerikoje ir kitose valstybėse buvo plačiai pradėtos studentų pasikeitimo programos. Jau pirmaisiais pokariniais metais 1945-46 JAV universitetuose mokėsi 9,500 užsieniečių studentų. Tas skaičius kas metais augo ir štai per praėjusius mokslo metus 1450 JAV aukštosiose mokyklose ir universitetuose studijavo virš 34,000 studentų iš 130 kraštų pagal privačias ir valstybines studentų pasikeitimo programas. Sekančiais metais laukiama apie 35,000 studentų iš užsienių.

Jauni žmonės iš įvairių kraštų turi galimybės pamatyti Ameriką savo akimis ir intymiai pažinti jos gyvenimo būdą. Jų susidaryti įspūdžiai ir prieitos išvados yra labai svarbios Amerikai, nes šie jauni žmonės juk yra įvairių kraštų elitas, būsimieji valstybių ir grupių vadovaujantieji asmenys ir nuo jų atsinešimo Amerikos atžvilgiu didele dalimi priklausys ir šio krašto ateitis.

Nuo 1945 metų, tarpe kitų tautybių, Amerikos mokyklose mokėsi ir 10,000 vokiečių studentų. Taipogi nemažas skaičius ir amerikiečių specialistų, mokslininkų ir studentų lankėsi ar mokėsi Vokietijoje. Daugelis yra įsitikinę, jog panašios programos didele dalimi prisidėjo prie to, kad šiandieninė Vakarų Vokietija neabejotinai pasisako už vakarinį bloką.

Kyla klausimas, ką šie grįžtantieji atgal į savo kraštus jauni žmonės galvoja apie Amerikos gyvenimą, švietimą, lyginant tai su savo kraštu? Kas šiame krašte jiems padarė didžiausią įspūdį? JAV švietimo komisija Vokietijoje, taip pat žinoma kaip Fulbright komisija, paskatino ir rėmė tokį grįžusių vokiečių profesorių, mokytojų ir studentų, praleidusių 1953-54 akademinius metus Amerikoje, apklausinėjimą.

Apklausinėjimas užtruko 2 dienas. Kadangi apklausinėjimas buvo pravestas pačių vokiečių, be jokios amerikonų priežiūros bei patarimų ir pranešimas apie tai surašytas irgi vokiečių, tenka manyti, kad apklausinėtųjų pareikšta nuomonė yra pakankamai teisinga ir bešališka. "Collier's" žurnale, minėtos švietimo komisijos sekretorius John F. Mead, pateikia įdomesnius šio apklausinėjimo duomenis. Kiek apklausinėtųjų nuomonė ir išvados apie amerikiečių gyvenimą yra teisingos, paliekam spręsti patiems skaitytojams, bet faktu lieka tai, kad per ateinančius keletą metų tokios išvados bus plačiai paskleistos Vokietijoje ir turės daugiau ar mažiau įtakos Amerikos-Vokietijos santykiuose.

Kas padarė didžiausio įspūdžio?

Daugumai didelį įspūdį padarė amerikiečių išorinis draugiškumas ir vidujinis netikrumas. Nors amerikiečiai savo visuomeniniuose santykiuose yra laisvesni negu vokiečiai, jų vaišingumas ir socialumas kartais yra dirbtinis, izoliacijos ir netikrumo jausmui paslėpti. Štai kodėl vis daugiau amerikiečių ieško psichiatro pagalbos. Nors atvirumas ir nuoširdumas yra amerikiečių būdo svarbūs bruožai, tačiau dauguma nedrįsta sau pripažinti ligos ar bėdos ir vengia kalbėti apie mirtį.

Amerikiečiui labai svarbus jo populerumas. Kad galėtų būti dėmesio centre, amerikietis nevengia viešumo, mėgsta pasigirti savo materialiniu pasisekimu, pabrėžti savo priklausymą aukštesnio lygio klubams ir organizacijoms. Yra pageidaujama palaikyti populeriausią nuomonę: kas pripažinta naudinga — visų beąlyginiai priimama.

Amerikiečiai, labiau negu vokiečiai, toleruoja kitų klaidas ir taipgi moka geriau išnaudoti poilsio laiką. Pinigai kaipo asmeninės vertės matas, — Amerikoje daug dažniau vartojamas negu Vokietijoje. Materialinės vertybės, nežiūrint į senas priešingas tam teorijas, praktikoje stipriai pabrėžiamos. Auganti Romos katalikų įtaka, tačiau, turi tendencijos palaikyti lygsvarą prieš šį augantį naująjį pagonizmą.

Socialinis gyvenimas lyginant su Vokietija

Amerika pergyvena socialinę revoliuciją. Beatodairinės varžybos prekyboje, pasiruošimas kiekvienu metu, į nieką neatsižvelgiant prisiimti finansinę riziką, yra atmiešiamas nuolatos augančio socialinio saugumo iškėlimu. Stipriai susikonsolidavusi vidurinioji klasė įgauna vis daugiau socialinės jėgos ir aukštesnioji socialinė klasė stengiasi savo pranašumą galimai daugiau nuvertinti. Polinkis į centrinę pastovią grupę be ypatingų socialinių ambicijų, matomai yra 1930 metų depresijos išdava.

Amerikiečio idealas nebėra drąsusis anų laikų pionierius; jį pakeitė finansiškai stiprus ir tinkamai išsilavinęs pilietis.

Moterų vaidmuo Amerikos gyvenime

Visus stebina faktas, kad moterų įtaka Amerikos gyvenime toli išsimuša iš šeimos ratelio. Jų rolė čia žymiai svarbesnė, negu bet kurioje Europos valstybėje. Moterys Amerikoje apsprendžia vartotojų paklausą, tuo pasidarydamos tikrai svarbiu veiksniu ekonominiame tautos gyvenime.

Pareiškime sakoma, kad kas liečia rasines problemas ir moters rolę, pašnekėsiuose su amerikiečiais, užsienietis, darydamas palyginimus ir sprendimus, turėtų laikytis rezervuotai.

Nevedusių vyrų ir moterų santykiuose yra daug daugiau laisvės negu kituose kraštuose, tačiau santykiaujama daugiausia socialinių grupių rėmuose. Moterys vedyboms ruošiasi daug intensyviau negu vyrai.

Didesnės šeimos Amerikoje daugėja. Taipgi labai madoje ankstyvos vedybos. Šeimos sūnūs ir dukterys, kol dar jauni, stengiasi pasidaryti savarankiškais. Vedę vyrai šeimos atžvilgiu sudaro jauno draugo ir mandagaus kompanijono įspūdį.

Darbo ir kapitalo santykiai

Darbo ir kapitalo santykiai Amerikoje yra daug glaudes-

(Tęsinys 6-me pusl.)

MIRKO JELUSIČ

AUDRA GALIJOJ

(Tęsinys)

— Karuntų... rodos taip jie vadinasi... krašte Ga... Ge..

— Genabum?

— Taip, Genabume, garnizonas užpultas ir išmuštas

— Išmuštas!

— Tą pačią dieną visos padermės į pietus nuo Ligerio sukilo. Sukilėliai pasuko į provincijos vidurį; šiaurė verda; kelių dienų klausimas, kol sukilimas apims ramias dar lig šiolei sritis; pas ar-vernus esąs atsiradęs vadas, apie kurį spiečiasi visi, galį ginklą pakelti.

— Kaip jis vadinasi? Žinai tu jo vardą?

Kurijus papurto galvą.

— Pamiršau. Nepasakomas, tikrai gališkas vardas — rodos su iks galūne.

Cezaris puola prie durų.

— Hircijau! Polijau!

Abu įpuola.

— Arklius! Mano šarvus! Alarmuokite raitelius! — Jis nuplėšia togą, įspraudžia į trumpą tuniką lieknius, tamprius sąnarius.

Visai sumišęs del visos eilės prasiveržimų, žiūri Kurijus į tai; mato įbėgančius patarnauti pasirengusius tarnus, kurie užvelka Cezariui odinį švarką, užmauna trumpas kelines, lengvus batus pakeičia sunkiais žygio batais. Per kelias minutes Cezaris persivilkęs, negaištta net kardui prisijuosti, su kardu rankoje skuba iš kambario.

Kurijus puola jam į kelią, sulaiko besiskubinantį.

— Kas bus su manim? — šaukia. — Ar tu...

Vieną sekundę stabteli Cezaris. Jo akys degina elegantiškąjį puikuolį.

— Su tavim? — sušvirkščia. — Žmogau, negi tu manai, aš turiu tau laiko?

Jis išbėga.

* * *

Pašėlęs jojimas! Papaikęs jojimas!

Beveik ant sprando arkliui sėdėdamas, kad kiek galima gyvuliui naštą palengvintų, lekia Cezaris Galijos keliais. Už jo raitelių sauja, kuriuos pasiėmė kaip palydovus. Alėjų medžiai skrieja pro šalį, jų šlamėjimas stiprėja prajojant, pradingsta. Kur kelias užsilenkia, raitelis jį ištiesia, jo arklys prunksdamas plunka per sniegą, prunksdamas vėl išlipa į kelią.

Iš dažnesnio arklio alsavimo supranta Cezaris, kad ir šio arklio jėgos baigiasi: jis ir šitą padusins kaip anuos abudu, kurie pasibaigę guli Vienos kelyje. Jam gaila gyvulio, bet jis nieku negali jam padėti. Dabar tik viena svarbu: kraštutinis, pašėlęs greitumas!

Kokios dienos ir naktys paliko už jo! Skubus, į žaibą panašus veikimas jam dabar gyvenimo elementas; bet dar niekad neteko jam tokios skubos pergyventi, kaip dabar. Iš pradžių tigro šuolis į Narbo provinciją, kurio aplinkumoje pradeda rinktis grasmingos priešų gaujos; iš ten antrasis į rytinius Savenų kalnų nuobėgius, kur jis sušaukia helvijų naujokus ir savo iš neišsemiamos Transpadanos atskubančius naujokų legionus veda per šešių pėdų gilumo sniegą kalnuose, kad kaip erelis užpultų nieko nsepėjančius, nenugalimų uolų ir ledų volais, pasitikinčius arvernus. Iš čia per dvi dienas prieš Vieną — o iš to miesto nepaliaunama zovada, niekeno nespėjamas, niekeno nepažintas, per ėdujų kraštą, kurs gal greitai irgi priešų kraštas bus, prie lingonų žemės, kur stovi du legionai.

Narbo mieste sužinojo jis sukilėlių vado vardą: Vercingetoriksas. Jo nepaprasta atmintis sukelia jam vieną sceną iš parlamento posėdžio Bibrakte — iš pirmo galų parlamento, kuriame jis dalyvavo: arvernų hercogas Gobanicijas eina savo pagarbą pareikšti, stumia priešais save penkiolikos metų berniokąą, kuris Cezarį ryja liepsnojančiomis akimis. "Mano seserietis Vercingetoriksas", mikčioja hercogas, matyti, atmintinai išmoktus žodžius, o berniokas žiūri... žiūri...

Tai tas, galvoja Cezaris. Tai buvo prieš septynerius metus. Septyneri metai — kas per tą laiką pasidarė! Akas nugalabytas, Induciomaras žuvo kaip maištininkas, Dumnoriksas taip pat, Ambioriksas bežemis kažkur anapus Reino — o anuomet penkiolikos metų berniokas išaugo ir sukilėlių vadu tapo prieš Cezarį.

Narbo mieste sužinojo jis jo vardą; arvernų krašte nugirsta apie jo darbus, apie nepaprastą energiją, kuri, pratrykšdama iš dvidešimt metų vyruko, pajėgė galų liaudies būdą visiškai pakeisti. Skelbiamos legendos apie jo tvirtumą, net rūstumą kitiems ir sau pačiam, bet ir apie dvasios didybę apie užsidegimą, kurio jis pilnas ir kurs padarė tai, kad iš visos Galijos jaunimas skuba po jo vėliava. Jis pirmutinis, kurs savo kariuomenę romėnų pavyzdžiu organizuoja, ją mažais žygiais prie nuovargio, prie disciplinos pratina — jis pirmutinis, kurs sukuria galų kariuomenę! Jo eilėse stovi pietų kadurkas greta šiaurės aulerko, vakarų piklonas greta rytų senono. Iš Akvitanijos, kaip ir iš Belgijos, iš sekvanų krašto, kaip ir iš dar, matyti, romėnams draugingų ėdujų skuba savanoriai pas jį. Kur dar nespaudžia tiesioginiai romėno užkariautojo koja, sutelkė jis visą galų kraštą savo rankoje ir uždegė, kad visuotinoje liepsnoje įsibrovėlius sunaikintų.

Uždegė. Šitas žodis reikia priimti tiesiogine jo prasme: nes niekas kita labiau neįrodo jo varžančios jėgos kitų dvasiai kaip tas, kad nesigirdi nė vieno prieštaraujančio balso prieš jo nusistatymą, sunaikinti visą kraštą, visus miestus padegti, kad romėnai, jei jis jų kardu negali išnaikinti, badu išsibaigtų. Dar kartą jis pirmas tarp galų, kurs supranta didžiausią maitinimo reikšmę, kurs žino, kad blogai maitinama kariuomenė jau pusę pralaimėjimo reiškia.

Kas per vyras! nuolatos galvoja Cezaris, kas per vyras! Kaip gaila, kad jis ne mano pusėje stovi, kad aš turiu su juo kovoti!

Kelias dingsta po arklio kanopomis. Cezaris gerai žino apylinkes, jokio vadovo nereikalingas, kad susigraibytų. Prieš dvi dienas prajojo jie pro šalį Matisko, kur jis prieš septynetą metų pirmą kartą susidūrė su helvetais; prieš vieną dieną perjojo jie užšalusį Ararą, kur jis jų arjergardą sunaikino. Po kairės tolyje matyti Bibraktė, jo pirmutinės pergalės vieta galų žemėje, vėliau po dešinės iškilusi kalnų tvirtovė, Alesija, kurios užėmimą jis ilgą laiką svarstė, kad tarp jos ir Vesontijo visą galų žemę kaip replėmis nutvertų. Seniai jau ir trečias arklys kritęs, bet mažutė grupė lekia toliau — toliau!

Pliki žiemos miškai: jis artėja į didžiuosius šiaurės miškus. Kraštas be žmonių, ir nedaugelyje sodybų, pro kurias jie prajoja, nematyti gyventojų — ženklas, kad Romos kariuomenė netoli — vis dar krašto gyventojai vengia jos, kaip ugnis vandens: kur vienas pasirodo — kitas pasitraukia.

Pagaliau prieš vakarą pirmoji vedeta: du vyrai. Jie stovi ant kalvos, dairosi aplinkui, pradingsta. Cezaris linkteli: jis patenkintas savo karių budrumu.

Po valandos vėliau kelias dviejų eskadronų pastotas. Iš tolo jau pakelta ranka mojuoja komendantas sustoti. Cezaris sulaiko savo arklį ligi žinginės, joja priekin.

(Tęsinys iš 3-čio pusl.)

J. Paleckis savo kalboje pabrėžė, kad, esą, 1940 m. lietuvių tauta, išsilaisvinusi iš kapitalistų jungo, pati įsivedusi sovietinę santvarką. Esą "su dideliu entuziazmu darbo žmonės kuria naują socialistinę Lietuvą". Sovietų valdžios metais "respublika pasiekusi istorinių laimėjimų, beplėsdama savo valstybingumą, ekonomiką ir kultūrą". Už visa tai lietuvių tauta esanti dėkinga broliškai kp ir Sovietų valdžiai. "Mūsų jėgos šaltinis yra tarybinių tautų draugystė, — kalbėjo J. Paleckis. — Veltui imperialistų pastangos pasukti istorijos ratą atgal. Pabaltijys nebebus daugiau godžiųjų imperialistų kolonija. Mes stovime už taiką ir kovosime dėl taikos iki galo", — bent taip perdavė bolševikams parsidavusio J. Paleckio žodžius "Pravda". Plačiau duoti Chruščiovo tik tie nurodymai, kuriuos paskelbė Pabaltijo kolchizinkams ir žemės ūkio specialistams.

TSRS min. tarybos pirm. pavad. Lobanovas per sušauktą Rygoje "pasitarimą" iškėlė, koks "didelis ir įtakingas vaidmuo skiriamas Pabaltijo respublikoms, kurios turi didžiules galimybes žemės ūkio produkcijos gamybai smarkiai padidinti... Pagal pieno primelžimą iš vienos karvės 1953 — 1954 m. Latvija užėmė pirmąją vietą sąjunginių respublikų tarpe esant vidutiniam 1.732 kg primelžimui iš vienos karvės per metus; Estija užėmė antrąją vietą — vidutiniam 1.642 kilogramų primelžimui per metus, Lietuvoje primelžimas buvo žymiai mažesnis ir sudarė 1.259 kilogramus per metus iš vienos karvės". Vis dėlto ir jis rado, kad "Pabaltijo respublikų kolūkiuose yra rimtų trūkumų. Ypač maža paršelių išeiga, o pastaraisiais metais sumažėjo ir bekonų gamyba... Daugelis Pabaltijo respublikų kolūkių dėl nepalankių gyvulių žiemojimo sąlygų negavo žiemos mėnesiais žymaus kiekio pieno. Daugelis MTS tebedirba nepatenkinamai — jos neįvykdė praeitais metais traktorinių darbų plano ir laukininkystės bei gyvulininkystės produktų aptarnaujamuose kolūkiuose užduočių. Daugelis tarybinių ūkių neišnaudoja turtingų galimybių ir blogai organizuoja gamybą... Vidutinis darbadienių skaičius vienam darbingam kolūkiečiui 1954 m. sudarė: Estijos TSR 383 darbadienius, Latvijos 372, o Lietuvos 227 darbadienius".

"Diskusijose", be kitų anksčiau E. minėtųjų, dalyvavo dar Priekulės rajono Stalino vardo kolūkio pirmininkas Vyšinskas, Liberiškio agr. Karanauskas, Vilkijos rajono "Kelio į komunizmą" kolūkio pirm. G. P. Bundzienė, Lietuvos valstybinės selekcinės stoties dir. J. Bulavas ir kiti.

Iš "kreipimosi į Lietuvos, Latvijos ir Estijos TSR-kų kolūkietes" bei kitus ž. ū. specialistus, paskelbto per mitingą, paaiški, kokie uždaviniai Chruščiovo ir kitų skirti žemės ūkiui Pabaltijy, būtent — "kuo trumpiausiu laiku visus kolūkius ir tarybinius ūkius pakelti iki pirmaujančių lygio"... Esą, "daugelis priešakinių kolūkių padidintus uždavinius įvykdys jau kais bus iš Lietuvos pašalinta. 1955 m., vidutiniai kolūkiai — 1956 m. ir ekonomiškai silpni — 1957 m.". Ta pačia proga išgirtas Kapsuko rajono (buv. Marijampolės) "Šešupės" kolūkis, kur 1954 m. "iš kiekvienos karvės gavo vidutiniškai 3.386 kg pieno, o piniginės kolūkio pajamos sudarė 1.818.000 rublių, už darbadienį buvo išduota po 5,85 rb., po 3 kg grūdų, taip pat kitų produktų", jo melžėja Vosylienė primelžusi po 5,033 kg; Dotnuvos rajono " Aušros" ž. ū. artelės kolūkiečiai, 1954 m. nupenėję bekonams 715 kiaulių ir kt. Nors ir pripažinta, kad "Pabaltijo respublikose reikia nusausinti, išrauti kelmus, išvalyti... dešimtis tūkstančių ha pievų ir ganyklų", vis dėlto iš tų kraštų "savanoriai" į Sibirą tebesiunčiami toliau.

Tiek Chruščiovas, tiek Lobanovas ir kiti pripažino, kad Pabaltijys iš seno garsi aukštai pastatytu žemės ūkiu, ypač savo bekonais, pieno produktais, linais etc. Tačiau okupantai pasigedo, kad toli gražu to aukščiau nepasiekta dar, todėl visi suvarytieji į pasitarimą ir buvo skatinami visose srityse kelti dabar gaunamą produktyvumą ir sudėti okupantams dar daugiau pyliavų. Chruščiovo žodžiais tariant, Pabaltijy "išaugo puikūs melžėjų, kiaulių penėjimo meistrų kadrai, kurie pasiekė savo darbe aukštų rodyklių". Vis dėlto net ir tie "puikūs kadrai" kažkodėl paskiausiu laiku pasirodė nebetokie puikūs, nes, kaip toliau konstatavo Chruščiovas, "pastaruoju laiku Pabaltijo kolūkiuose sumažėjo pieno primelžimas, eilėje rajonų blogai organizuotas kiaulių penėjimas, esama rimtų trūkumų tarybinių ūkių gamybinėje veikloje" etc. Vieno centnerio grūdų gamyba Lietuvos tarybiniuose ūkiuose atsieinanti 89 rublius, Latvijos — 87 rub., Estijos — 107 rub. O iš valstybės jie gauna pašarinius grūdus nuo 40 iki 62 rub. už centnerį. Esant tokiai padėčiai, kaip pažymėjo Chruščiovas, tarybinių ūkių direktoriai visai nesuinteresuoti turėti savus grūdus. Todėl tokiam nenormaliam Kaip komt. Chrušč.rk. 3.. M.P. Kaip komnt Chruščiov rk..2MP reiškiniui atėjęs pats laikas padaryti galą...

Iš tikro, kol Chruščiovas neprasitarė, kad Lietuvos ūkininkai iš seno turi susidarę didelį patyrimą bekoninių kiaulių auginime, tai pavergtosios Lietuvos komunistų spaudoje ir per Vilniaus radiją apie tai niekas nedrįsdavo nė užsiminti: mat, praeitis. Bolševikai ją niekina— tad kaip čia ją girsi. Kai vienas maskvinių priminė, jog praeity Lietuvos žemės ūkis garsėjo gyvulininkyste, tai dabar pavergtosios Lietuvos komunistinėje spaudoje kas straipsnis, tai sakinys: —"Tarybų Lietuvos kolūkiečiai turi sukaupę didelį patyrimą auginant bekonus"... Tačiau ir šis aiškinimas yra suktas. Ne Tarybų Lietuvos kolchozininkai turi "sukaupę didelį patyrimą bekonų auginime", bet jį turėjo laisvosios Lietuvos savaranki ir darbšti ūkininkija. Iš tiesų kolchozininkams komunistinė biurokratija tik trukdo savarankiškai tvarkyti Lietuvos žemės ūkio reikalus. Iš čia ir kyla visokie negalavimai. Lietuvos ūkis tik tada galės atsigauti, kai maskvinė biurokratija su visais pakalidintus uždavinius įvykdys jau

Pranešimas gydytojams

Adv. Charles P. Kal

Chicagos lietuviai profesionalai — visuomenės veikėjai — yra daug pasitarnavę ne tiktai savo profesijoje, bet ir kultūriniame darbe. Norėčiau, kad skaitytojai suprastų šį mano pareiškimą esant paremtą praktiško gyvenimo faktais. Chicagos miestas yra antras didumu centras Amerikoje, todėl mes čia — kaip kad aplamai dideliuose miestuose — randame daug gero ir blogo.

Susisiekimo nelaimių sužeidimų bylose man dažnai pasitaiko nepaprastų atsitikimų, kur iš sąžiningų ir teisingų gydytojų, kurie gydo sužeistąjį, priešinga pusė "gudrumu" išgauna informacijas. Žinoma, tai neliečia visų gydytojų; aš kalbu tiktai apie tuos, su kuriais esu turėjęs tokių reikalų. Nė vienas gydytojas nenori išduoti informacijų priešingos pusės agentams arba advokatams, bet pasitaiko tokių agentų ir advokatų, kurie vartoja žemos rūšies, neetiškas priemones. Pavyzdžiui, koks agentas patelefonuoja d-rui John Doe, sakydamas, "Aš esu Doctor Smith". Tada jau daktaras Doe kalbasi su d-ru Smith, kaip gydytojas su gydytoju, ir tokiu būdu tas teisingas daktaras, nežinodamas tų visų "triksų", pasako nereikalingų dalykų, nes jis mano, kad kalbasi su kitu gydytoju, o ne su gudriu agentu. Bendrai, mes, Amerikos profesionalai, dažniausiai būname labai įsigilinę į savo profesijas ir nepagalvojame, kad visuomenėje yra tokių nešvarių pasielgimų.

Kai skundėjas ir gynėjas eina į teismą, abi pusės nori laimėti bylą. Dažnai netgi pasitaiko, kad kas nors patelefonuoja į mūsų raštines, sakydamas esąs mūsų kliento giminė, ir norįs išgauti įvairių informacijų. Tokiais atvejais visada yra praktiškiausia užsirašyti to žmogaus, kuris telefonuoja, vardą, pavardę ir telefono numerį ir prižadėti jam paskambinti vėliau. Tokiu būdu galima patikrinti, ar iš tikrųjų yra kokia giminystė, ir, jei ne, tai tas "gudruolis" tada jau įkliūva į bėdą. Todėl gydytojams irgi būtų praktiška tokį pat metodą vartoti.

Patarlė sako: "Sensti ir mokaisi", todėl ir mes profesionalai, kasdien susitikdami su naujais profesijos reikalais ir keblumais, vis daugiau įgyjam praktiško patyrimo. Būtų labai malonu, kad ir gydytojai kai ką praneštų visuomenei iš savo praktiško profesinio patyrimo. Nėra abejonės, kad jų įspėjimai būtų labai naudingi mūsų lietuviškai visuomenei.

Tai buvo plačiai nušviesta ir per PJT europinę sesiją Strasburge. Susirinkusiems sesijos dalyviams ir svečiams apie tai referavo URT valdytojas Dr. P. Karvelis. (ELTA)

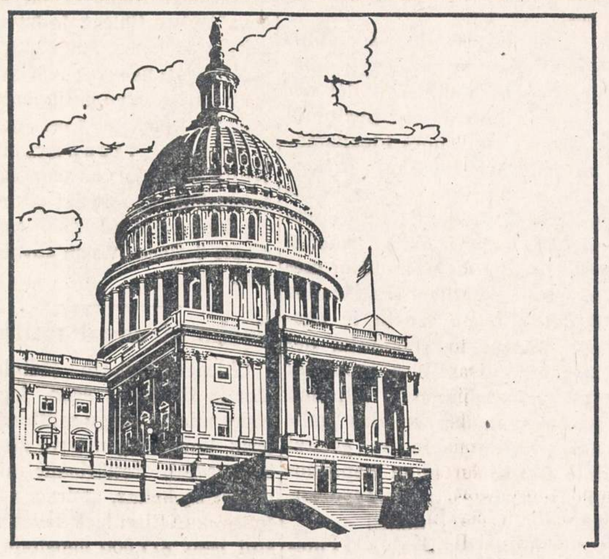

Universal Savings & Loan Association

Yra stipri ir patikima

Stiprumas ir patikimumas yra esminiai visuomenės gerbūviui augti. UNIVERSAL SAVINGS & LOAN ASSOCIATION didžiuojasi savo nuolatiniu 32 metų visuomeninės tarnybos rekordu. Pas mus esamos taupomosios sąskaitos ne vienai šeimai sudaro saugumo pamatą.

Dividendus iš santaupų mokame kas šeši mėnesiai. Šiuo metu jie yra aukštesni, negu kitur.

Esame patikimas visuomenės narys su geru vardu, pagrįstu teisingais patarnavimais ir suteikta pagalba. Esame apylinkės gyventojų finansinė įstaiga, kurią mūsų klientai laiko savo draugu.

Esame Federal Savings & Loan Insurance Corporation narys. Mūsų indėliai apdrausti iki $10,000.00

Universal Savings & Loan Association

1800 S. Halsted St., Chicago 8, Ill.

HAymarket 1-2028

BUDRIK'S

UP TO $25 TRADE-IN allowance

LIMITED TIME ONLY!

For Your Old Watch* On Any NEW 1955 BULOVA

Now its' easy to own a smart new BULOVA. Hurry to take advantage of this sensational opportunity.

*Regardless of age, make or condition

JOS. F. BUDRIK, Inc.

3241 SO. HALSTED STREET

Tel.: CAlumet 5-7237

—Su keturiom kojom ir su plunksnom,—kas per paukštis? Ne tik šią, bet dar virš 1,000 mįslių ir joms atsakymus rasite "Mįslių knygoje". Naujienose ši knyga kainuoja $1.00.

Nuo 1924 iki 1955

AUKŠTAS DIVIDENDAS UŽ TAUPOMUS PINIGUS -- PILNAI APDRAUSTAS IR PELNINGAS SAUGUMAS -- PATARNAVIMAI VELTUI VISIEMS MŪSŲ NARIAMS

Štai kodėl apsimoka taupomus pinigus padėti į CHICAGO SAVINGS AND LOAN ASSOCIATION: 1. Pas mus visi indėliai yra apdrausti iki $10,000.00. 2. Pas mus taupomi pinigai buvo ir yra išmokami pagal pareikalavimą. 3. Per 31 metus CHICAGO SAVINGS visada 100% išmokėjo taupytojams indėlius ir visada mokėjo aukštesnį dividendą, negu dauguma kitų finansinių įstaigų. 4. Pas mus taupytojai gali iškeisti čekius, apmokėti geso, elektros, telefono sąskaitas, Real Estate ir Income Tax mokesčius ir visas kitas bilas mūsų Special Money Order čekiais. Mes nieko neskaitome už šiuos patarnavimus. 5. Parduodame ir keičiame valstybės bonus. 6. Teisingomis sąlygomis duodame paskolas ant perkamų namų.

Pas mus yra šie taupymo skyriai: optional, investmentų, vakacijų, Christmas Club ir Bonus Savings.
Kviečiame visus taupyti šioje pačioje progresyviškiausioje lietuvių taupymo bendrovėje.

CHICAGO SAVINGS AND LOAN ASSOCIATION

6234 South Western Avenue — JOHN PAKEL, Prezidentas — GRovehill 6-7575

VALANDOS: Pirmadieniais nuo 12 iki 8 val. vakaro. Antradieniais ir Penktadieniais nuo 9 iki 4 valandos po pietų. Ketvirtadieniais nuo 9 iki 8 val. vakaro. Trečiadieniais uždaryta visą dieną. Šeštadieniais nuo 9 ryto iki 2 val. po pietų.

Dr. Juzė ir Dr. Kęstutis AGLINSKAI
GYDYTOJA-JAS IR CHIRURGĖ-GAS
2300 WEST 51st STREET
VALANDOS:
Pirm., antrad. 10-12, 2-4 ir 6-9 popiet.
Ketvirtad., penktad. 2-4, 6-9 popiet.
Šeštadieniais 10-2 val. popiet.
Tel. ofiso: PRospect 6-1795
Rezid.: GRovehill 6-5603

DR. ANNA BALIUNAS
AKIŲ, AUSŲ, NOSIES IR GERKLĖS LIGOS
PRITAIKO AKINIUS
6322 SO. WESTERN AVENUE.
Valandos: Antradieniais ir penktadieniais nuo 7 ligi 9 val. vakaro. Šeštadieniais nuo 10 ligi 12 ir nuo 1 ligi 3 valandos po pietų.
Kitu laiku tik susitarus.
Ofiso telef.: PRospect 8-3229
Rezid. telef.: WAlbrook 5-5076

Tel.: PRospect 8-1717
DR. S. BIEŽIS
GYDYTOJAS IR CHIRURGAS
3148 WEST 63rd STREET
Val.: kas dieną po pietų 1-3; vak. 7-8 tiktai antradieniais ir penktadieniais. Trečiad. ir sekmad. ofisas uždarytas.
Rez.: 3241 WEST 66th PLACE
Phone: REpublic 7-7868

DR. PETER BRAZIS
PHYSICIAN AND SURGEON
2434 WEST 71st STREET
CHICAGO, ILL.
Telefonai:
Ofisas: HEmlock 4-5849
Rezidencija: HEmlock 4-2324
OFISO VALANDOS:
Pirmad., Ketvirt. ir Penktadieni nuo 1-4 ir 7-9, Antrad. nuo 1-5, Trečiad. ir Šeštadieni tiktai susitarus.

Ofiso telef.: VIrginia 7-0036
Rezidencijos: BEverly 8-8244
DR. T. DUNDULIS
GYDYTOJAS IR CHIRURGAS
4157 ARCHER AVENUE
Ofiso valandos:
Nuo 2—4 ir nuo 6—8:30 val. vakaro.
Šeštadieniais nuo 2 iki 4 po pietų.
Trečiadieniais pagal sutartį.

Tel. ofiso: VI 7-0600; rez. RE 7-6867
DR. BR. GAIŽIUNAS
GYDYTOJAS IR CHIRURGAS
4055 ARCHER AVENUE
(Kampas Archer ir California Ave.)
VAL.: 2—4 po pietų ir 6—8 vakare, šeštadieniais 2—7 p.p., išskyrus sekm.
Iki rugpiūčio mėn. 7 d. atostogose.

Telef. Ofiso ir rezid. WAlbrook 5-3388
DR. S. GEŠTAUTAS
GYDYTOJAS IR CHIRURGAS
2624 West 71st Street
(Kampas 71 & Talman Ave.)
Priėmimo valandos: Kasdien nuo 7 iki 9 vak. Sekmadieniais tik susitarus.

Rezid. telef.: INterocean 8-8732
Ofiso telef.: INterocean 8-7654
DR. K. GUDAITIS
GYDYTOJAS IR CHIRURGAS
Chirurgija ir moterų ligos
10756 SO. MICHIGAN AVE.
Val.: Kasdien 9-12 val. ryto, 1-4 val. p. p., ir 6-8 val. vak., išskyrus trečiad. Šeštad 10-3. Kitu laiku — susitarus.

DR. A. JENKINS
PHYSICIAN AND SURGEON
(Lietuvis Gydytojas)
2500 WEST 63rd STREET
Ofiso val.: kasdien nuo 2—4 po pietų ir 7:30—9 vakaro.
Trečiad. ir šeštad. uždaryta.
Ofiso telefonas: PRospect 6-3838
Rezid. telefonas: REpublic 7-9199

GRovehill 6-1595
Dr. Aldona A. Juska
AKIŲ LIGŲ SPECIALISTĖ IR PRITAIKO AKINIUS
Valandos: 9-12, 7-9 pagal susitarimą, išskyrus treciadienius ir šeštadienius.
2422 W. MARQUETTE ROAD

Tel.: ofiso GR 6-4322. Rez.: HI 5-2626
DR. JOSEPH W. KADZEWICK
(LIETUVIS)
GYDYTOJAS IR CHIRURGAS
Priėmimo valandos tiktai susitarus: nuo 2 iki 4 v. p. p. ir nuo 7 iki 9 vakaro, išskyrus trečiadienius.
MANOR MEDICAL ARTS BUILDING
6400 SO. KEDZIE AVE.

Telef.: Ofiso ir buto OLympic 2-4159
DR. P. KISIELIUS
GYDYTOJAS IR CHIRURGAS
4938 W. 15th Ave., Cicero, Ill.
Kasdien 1-3 val. ir 6-8 val. vakaro.
Šeštadieniais 12—4 val.
Butas: 1526 So. 49th Ave., Cicero, Ill.
Dr. Kisielius atostogauja nuo liepos mėn. 17-tos iki 31-mos dienos.

Ofiso telefonas: LAfayette 3-3210
Jei neatsiliepia šaukite KEdzie 3-2868
Dr. Emily V. KRUKAS
GYDYTOJA IR CHIRURGĖ
4146 SO. ARCHER AVENUE
Val.: kasdien po pietų nuo 12—2:30
Daily afternoons.
Vakarais: pirmad., antrad., ketvirtad 6—8:30. Trečiadieniais tik susitarus

Dr. A. Valis - Labokas
GYDYTOJAS IR CHIRURGAS
Spec. Moterų Ligos
3267 SO. HALSTED STREET
Telefonas: DAnube 6-1125
Valandos: 1-4 ir 6-8 vakaro.
Šeštadieniais 1-4 val. po pietų.

Telefonai: Ofiso GRovehill 6-5399
Rezidencijos: PRospect 6-4732
DR. A. MACIŪNAS
GYDYTOJAS IR CHIRURGAS
Spec. chirurginės ligos
2423 WEST 63rd STREET
Vasarą, iki Labor Day, šeštadieniais uždaryta.

DR. CONSTANCE O'BRITIS
PHYSICIAN AND SURGEON
2408 WEST 63rd STREET
Tel.: HEmlock 4-5524
Hours by appointment only.

Dr. Juozas PAUKŠTYS
DANTŲ GYDYTOJAS
4253 ARCHER AVENUE
(įėjimas iš Whipple St.)
Valandos: kasdien 10-12, 2-6 p. m.
7-9 p. m. Šeštadieniais 10-12.
Trečiadieniais uždaryta.
Tel.: LA 3-4949, namų CE 3-7786

DR. STRIKOL
GYDYTOJAS IR CHIRURGAS
4645 SO. ASHLAND AVENUE
Ofiso valandos: nuo 2—4 ir 6—8;
Ser., Subat. ir Nedėl. tik susitarus.
Ofiso telefonas: YArds 7-4787
Namų telefonas: PRospect 6-1930
Jei neatsilieps viršutiniai telefonai, šaukite MIdway 3-0001

Tel. ofiso: CLiffside 4-2896
Rez.: LAfayette 3-1172
DR. P. STRIMAITIS
GYDYTOJAS IR CHIRURGAS
1724 WEST 47th STREET
(kampas 47th ir Hermitage)
Priėmimo val.: 2-4 ir 6-9 val. po pietų, šešt. 2-6 v. p.p., išskyrus sekmadienius.

Telefonai: ofiso CLiffside 4-0253
Rezidencijos: GR 6-8876
DR. A. Z. ŠAULYS
GYDYTOJA IR CHIRURGĖ
4645 S. ASHLAND AVE. (kamb. 211)
Pirm., Antr., Ketv. ir Penktad. 6:30—8:30 val. vak. Šeštadienį 2—4 v. p. p.

DR. VYT. TAURAS-TUPČIAUSKAS
GYDYTOJAS IR CHIRURGAS
Bendra praktika, spec. Moterų ligos.
Ofisas ir rezidencija: 2410 W. 51st St.
(antras namas nuo Western Ave.)
Ofiso ir rezid. telef.: PRospect 8-1223
Atostogauja nuo liepos 14 d. iki 25 d. ir ligonių nepriiminės.

DR. V. P. TUMASONIS
GYDYTOJAS IR CHIRURGAS
CHIRURGINĖS LIGOS
Ofiso telef.: HEmlock 4-2123
6255 SO. WESTERN AVENUE
Rezid. telef.: PRospect 6-8484
Nuo birželio 30 iki liepos 31 atostogauja.

DR. J. VAITAITIS
GYDYTOJAS IR CHIRURGAS
1407 SO. 49th COURT, CICERO
Kasdien 10-12 ryto ir 5-8 val. vak.
Šeštadieniais 10-2.
Ofiso ir buto telef.: OLympic 2-1381

Tel.: YArds 7-3526 — YArds 7-7410
DR. J. G. VALAITIS
Val.: kasdien 6:30-8:30, šešt. 4-6.
4038 SO. ARCHER AVENUE

Tel.: ofiso ir rez. PRospect 6-9400
Dr. Ona Vaškevičius
(VAŠKEVIČIŪTĖ)
GYDYTOJA IR CHIRURGĖ
6248 SO. KEDZIE AVENUE
Val.: kasdien nuo 1—3 popiet ir nuo 6—8 val. vakaro; šeštad. 1—4 popiet; trečiadienį ir kitu laiku tik susitarus.

Tel.: ofiso VI 2-1581; rez.: VI 2-0742
DR. V. VILEIŠIS
GYDYTOJAS IR CHIRURGAS
802 WEST 31st STREET
(kampas Halsted ir 31-os gatvių)
Priėmimo valandos: 2-4 ir 6-8 val.
Šeštadieniais 2-4 val. po pietų.
Sekmadieniais uždaryta.

DR. BRUNO J. ZUBRICK'AS
GYDYTOJAS IR CHIRURGAS
2951 WEST 63rd STREET
(netoli Sacramento Ave.)
Valandos: 2—4 po pietų ir 7—9 vak., trečiad. ir sekmad. pagal susitarimą.
Telefonas: HEmlock 4-7899
Namų tel.: HIlltop 5-2557

P. ŠILEIKIS, O. P.
ORTHOPEDAS-PROTEZISTAS
Aparatai - Protezai, Med. Bandažai. Speciali pagalba Kojoms (Arch Supports) ir t. t.
Val.: 9—4 ir 6—8. Šeštadieniais 9—1.
ORTHOPEDIJOS TECHNIKOS LAB.
1911 W. 59th St., Chicago 36, Illinois
Tel.: PRospect 6-5084

LIETUVIAI AKIŲ GYDYTOJAI

DR. G. SERNER
LIETUVIS AKIŲ GYDYTOJAS
25 metų patyrimas
Tel.: YArds 7-1829
Pritaiko Akinius
Kreivas Akis
Ištaiso.
Ofisas ir Akinių Dirbtuvė
756 WEST 35th STREET
Valandos: nuo 10 iki 2, nuo 6 iki 8.
Trečiad. nuo 10-12; penktadieni 10-2.
Šeštadieniais 10—2 val. po pietų.

Dr. Kazimieras
MICHEL
Optometristas • Orthoptistas
Gydo nusilpusias ir nervuotas akis.
Egzaminuoja akis ir pritaiko akinius.
Išgydo kreivas akis be operacijos.
Įdeda netikrą — artificialę akį pagal sveiką. Praktikuoja per 39 metus.
Kalba lietuviškai.
4654 SO. ASHLAND AVENUE
Telefonas: YArds 7-6616
Nuo 9:30 val. ryto iki 8 val. vakaro.
Geras patarnavimas.

Dr. Ant. Rudokas, O. D.
tikrina akis, pritaiko akinius, keičia stiklus ir rėmus.
Telefonas: YArds 7-7381
Priima: Vakarais nuo 6 ir 9 val.
Šeštad. nuo 10 ryto iki 4 po pietų.
Treč. ir sekmad. pagal susitarimą.
4455 S. CALIFORNIA AVE., Chicago.

"NAUJIENAS" SKAITO VISŲ SROVIŲ ŽMONĖS: DARBININKAI, MOKSLININKAI, VALSTYBININKAI, DVASININKAI, PROFESIONALAI IR BIZNIERIAI. JIE ŽINO, KAD NAUJIENOS PADUODA TEISINGIAUSIAS ŽINIAS IR GERIAUSIUS RAŠTUS.

Roosevelt Furniture Miegamo Rakandų Išpardavimas

11 gabalų tiktai už $169

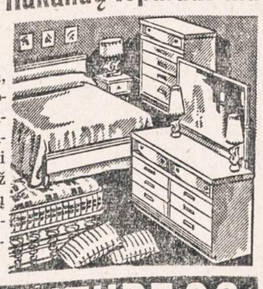

Į šį setą įeina lova, dreseris, komoda, springsai, matrasas su vidujinėm spiruoklėm, 3 vanity stiliaus lempos, 2 miegamos pagalvės ir kilimas. Didelis pasirinkimas ir kitokių baldų. Galima užeiti vakarais. Parduodame išmokėjimams. Už 6 mėnesių išmokėjimus neimame jokių nuošimčių. Prieš perkant baldus, užsukite į šią lietuvišką krautuvę, apžiūrėkite baldus ir patirkite kainas.

ROOSEVELT FURNITURE CO.

2310 W. ROOSEVELT ROAD — Tel.: SEeley 3-4711

Krautuvė atidaryta sekmadieniais nuo 11 iki 4:30.

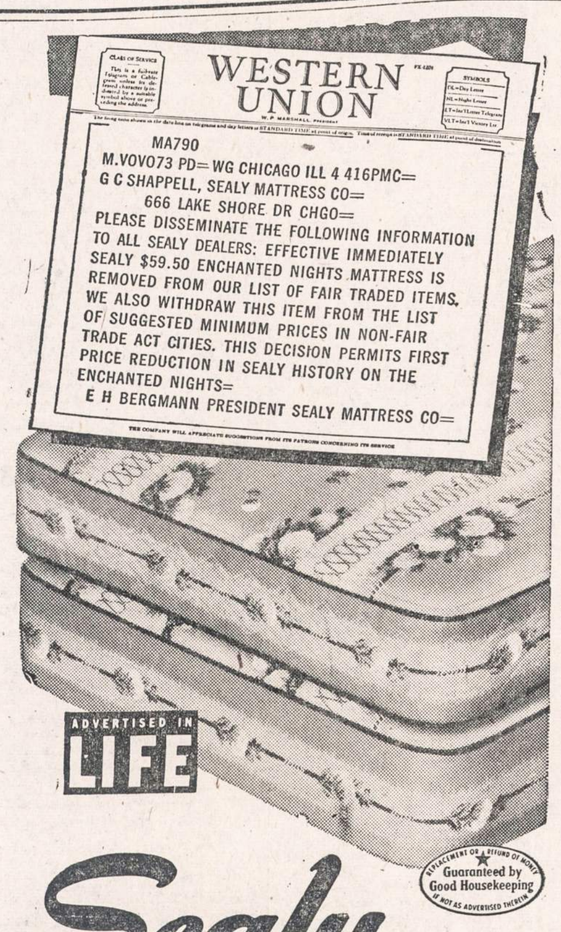

Sealy

GOLDEN SLEEP SALE

Enchanted Nights reduced to

$39.95 BUDGET TERMS

was ~~$59.50~~

NO BUTTONS, NO BUMPS, NO LUMPS

- GET SAME SUPERB SMOOTH-TOP COMFORT . . .
- Get same extra high coil count . . .
- Get same pre-built borders for years of longer wear...
- Get same tru-balance innerspring unit, for the healthful firmness pioneered by SEALY!
- Get same Quality Matching Boxspring—just $39.95
- GET SAME WRITTEN GUARANTEE

Con-sealy-bed

COMPLETE WITH A $59.50 QUALITY "ENCHANTED NIGHTS" MATTRESS

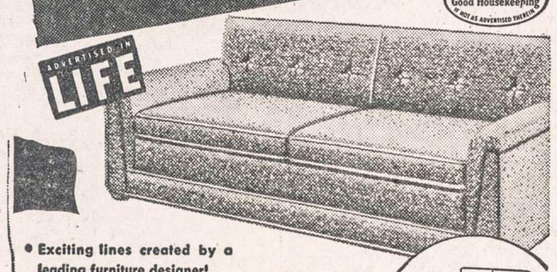

- Exciting lines created by a leading furniture designer!
- Exclusive "just-right seating height!"
- Exclusive 10-second conversion from sofa to bed!
- Decorator-designed fabric in choice of colors!

$259.50 VALUE **$199.50** GOLDEN SLEEP SALE PRICE

SOLTIS HOME APPLIANCES AND FURNITURE

2647 West 51st Street HEmlock 4-7095

OPEN MONDAY AND THURSDAY EVENINGS

IŠ CHICAGOS IR APYLINKIU

Karštas liepos mėnuo

Atrodo, kad šis liepos mėnuo bus rekordiškai karštas. Kaip ir 1952 metais, šįmet jau buvo 15 dienų, kada temperatūra šį mėnesį buvo ne žemesnė kaip 90 laipsnių.

Labai karštos buvo dvi pastarosios dienos. Antradienį buvo rekordinio karščio liepos 26 diena, kada temperatūra buvo pakilusi iki 99.3 laipsnio 4 val. 5 min. popiet. Taigi faktiškai beveik lygiai šimto laipsnių šutra šutino čikagiečius. Tik 1910 m. tą dieną temperatūra buvo pakilusi iki 95.1 laipsnio.

Vaka 3 valandą temperatūra Chicagoj pasiekė 100.4 laipsnio.

Antradienį ir trečiadienį čikagiečiai nuo karščio bėgo į paplūdimius, paežeres. Antradienį besimaudydami du jaunuoliai ežere čia nuskendo. Tai 21 m. D. Scheuer, 2125 Fletscher, kurio tėvai ką tik buvo išvažiavę atostogų, ir 19 m. J. Valin, 2731 Coyle.

Piketavo lenkų komunistinį mitingą

Apie 2,000 žmonių buvo antradienį susirinkę ties Chopin Cultural Club namu, 1547 N. Leavitt, piketuoti lenkų raudonųjų rengiamo mitingo paminėti Lenkijos "išlaisvinimui", kurį atliko sovietinė armija.

Buvo nešami plakatai su antikomunistiniais šūkiais. Apie 2 valandas mitingas pavėlavo prasidėti. Turėjęs pasakyti kalbą komunistinės Lenkijos ambasadorius neišdrįso pasirodyti, ir jo vietoje kalbėjo susirinkime antrasis ambasados sekretorius Walaszek.

Trys iš piketuotojų buvo suimti, bet paskui jie buvo paleisti. Vienas iš jų metęs kiaušinį į klubo narį, kitas sviedęs skardinę į vieną asmenį, kuris mėgino eiti į salę.

Policijos kapitonas Ryan, kuris saugojo susirinkimo vietą, atsisakė leisti orkestrą praeiti pro antikomunistinę protestuojančią minią.

Tebevykstant protesto demonstracijoms, įvykiai buvo pranešinėjami ir per radiją.

Neatsiuntė žinios iš Marso

Į Gustillo kiemą, Lyons priemiesty, nukrito keistas akmuo, išmušęs didesnę duobę, smigdamas į žemę. Jis nukritęs smilkdamas. Girdi, baltas akmuo ėmęs paskui rusvėti.

Maži Gutillo vaikai tuojau nusprendė, kad tai meteoras, greičiausia, su žinia iš Marso. Jie, ant kastuvo pasidėję, įsinešė šį mineralą ir ėmė jį daužyti, ieškodami jo viduje to "pašto iš Marso", bet, deja, nerado.

Nors Gutillo sako, jog akmuo turėtų būti meteoritas, bet, akmenį apžiūrėjęs, Chicagos universiteto geologas Goldsmith sako, jog tai būsiąs paprastas kalkakmenis. Goldsmith teigia, jog bent per pastarąjį 100 metų šiokių meteoritų nebuvę atrasta.

Kalti tėvai dėl nuteisto jaunuolio

Kriminalinio teismo teisėjas Austin nuteisė 18 m. jaunuolį Elkin, 6414 N. Albany, kalėti 3 metus. Jis buvo rastas kaltas vasario 20 d. nukovęs 9 m. vaiką Kartman, 5033 N. Ridgeway; taip pat jis buvo kaltinamas nesilaikęs nuostatų per bandomąją bausmę, jam uždėtą už auto pavogimą.

Po teismo sprendimo teisėjas pasišaukė jo tėvus ir išdrožė jiem pamokslą. Teisėjas pareiškė, jog dėl vaiko nuteisimo faktiškai kalti patys tėvai. Nors keletą kartų vaikas buvęs sulaikytas, bet vis išvengęs bausmės.

Vaiko tėvas, gerai gyvenąs dažymo kontraktorius, su žmona išklausė šių pabarimų galvą nuleidę, tylėdami.

(Tęsinys iš 4-to psl.)

ni negu Europoje. Augantis skaičius perkančių arba gaunančių šėrus kompanijos, kurioje dirbama ir tuo būdu gaunančių dalį pelno darbininkų didelis ir vis augantis skaičius, atrodo, labai sumažina pagrindinę darbo ir kapitalo konflikto priežastį. Į darbovietę darbininkas ima žiūrėti, kaip į savo antruosius "namus".

Darbininkų unijos, įgaunančios nepaprastai didelės reikšmės, nėra ideologinės, kaip kad daugelyje Europos kraštų ir neugdo darbininkuose klasinio skirtumo idėjų.

Užsieniečius stebina Amerikos auganti biurokratija. Didelė pagarba visokios rūšies statistikai, firmų vadovaujantiems asmenims atima galimybę daryti savarankiškesnius sprendimus.

Greito praturtėjimo legenda Amerikoje irgi bemirštanti.

Švietimas Amerikoje

Nors dauguma amerikiečių lanko universitetus, kad įsigytų profesiją, tačiau visuomeniniam aspektui irgi priduodama daug reikšmės. Mergaitės nesivaržo pasisakyti, kad jų pagrindinė aukštųjų mokyklų lankymo priežastis yra noras pagerinti vedybų galimybes.

Ekonominis ir socialinis spaudimas būtinai įsigyti mokslo laipsnį, mokymąsi dėl paties žinojimo dažnai nustumia antron vieton, nors idealizmas irgi dar nėra visiškai išnykęs.

Amerikoniškas aukštąsias mokyklas skiriantis nuo europietiškų pagrindinis bruožas yra induktyvinis mokslo metodas (daryti bendras išvadas iš daugelio pavyzdžių ir eksperimentų). Tai atsitinka dėl to, kad gimnazijose mokiniai yra nepalyginamai silpniau parengiami. Šis metodas įgalina spręsti problemas greitai ir užtikrintai, tačiau neparuošia žmogaus daugiau savarankiškiems tyrinėjimams.

Egzaminų sistema veda į metodišką galvojimą ir atima galimybę asmeniškai iniciatyvai. Teisingo atsakymo parinkimas iš keleto patiektų paruoštoje egzaminų anketoje, neleidžia studentui pasakyti savo nuomonės ir duoda galimybę parinkti tinkamą atsakymą, nieko nežinant kodėl toks atsakymas yra teisingas ir kaip jis gaunamas.

Vokietijos aukštosiose mokyklose švietimas dar vis vadovaujasi 19 šimtmečio Humbolto sistema, kuri įgalina studentą išdirbti savus metodus, surasti faktus ir giliau pažinti savo mokslo sritį. Tačiau daugumas vokiečių taip pat sutinka, kad Humbolto metodai jau irgi pasenę, kad visos mokslo šakos yra išsivystę iki tokio laipsnio, jog viską plačiai žinoti savo srityje yra neįmanoma. Vokiečių universitetai turės persiorientuoti į sistemą, kuri duotų studentui bent minimalinius principus jo pasirinktoje srityje ir išmokytų jį tas žinias pritaikyti.

Amerikos universitetams vokiečiai siūlo duoti studentams daugiau laisvės curriculum'o pasirinkime, išvystyti daugiau savarankiškumo ir atsakomybės jausmo.

Ar amerikiečiai turi savo istorijos pajutimą?

Kiek tai liečia Amerikos tautinę istoriją, atsinešimas į ją yra labai stiprus ir vieningas. Patriotizmo mokoma ne tik mokyklose, klubuose, bet ir bažnyčiose, kur tautinių giesmių giedojimas pamaldų metu stebina užsieniečius. Amerikiečiai linkę idealizuoti savo tautinius herojus, turi stiprų savimi ir savo valstybe pasisekimo jausmą. Nenugalimumo teorija Korėjos karo buvo kiek aptemdyta.

Gal būt, ne visos čia pateiktos vokiečių studentų pažiūros į amerikiečius mum satrodys teisingos, bet reikia taip pat sutikti, kad "iš šalies" žiūrint dažnai klaidos daug lengviau pastebimos.

Ir kalbėtoją pakeičia automatizacija

National Audio-Visual Assn. suvažiavime Chicagoje buvo pasakyta 31 kalba, kai pačių kalbėtojų visai nebuvo suvažiavime.

Jų kalbos buvo nufilmuotos ir įrašytos į plokšteles bei juostas.

Sąjungos v i c e p irmininkas White sako, jog automatizacija sutaupanti nuo 10 iki 30 minučių kiekvienai posėdžio sesijai, o apie 3 dienas visam suvažiavimui.

Sachs atrado 1 milijoną

Chicagos miesto iždininkas Morris B. Sachs sako, jog jis radęs miesto pinigų milijoną dolerių, kurie, esą, nebuvo žinomi, kur padėti. Betikrinant miesto bankų sąskaitas, atsiradęs milijonas, kuris ligi šiol davęs miestui bent $17,000 nuostolių per metus, nes jis nenešęs nuošimčių. Sako, kad gal ir daugiau yra panašiai užmestų miesto pinigų kur bankuose.

Įvairios žinios

— 8 metų mergaitė čikagietė, kuri buvo įskiepyta Salk paralyžiaus skiepais, susirgo paralyžiu. Tačiau sveikatos skyrius sako, jog dėl to neturi bijotis kiti tūkstančiai įskiepytų vaikų.

— Chicagoje pragyvenimas pabrango 0.2% nuo gegužės iki birželio mėnesio. Buto išlaidos pakilo 0.4%, gydymo 0.4%, transporto 0.2%, bet maisto kainos paliko tokios pat.

— Moterų imtynės ruošiamos penktadienį vakare Rainbo Arena, 4836 N. Clark.

— Miesto tarybos narys D'Arco buvo priverstas atsakyti teisme eilę klausimų, į kuriuos jis anksčiau nesutiko atsakyti, bijodamas savo inkriminuoti.

Budriko radijo programa

Pasiklausykite Budriko radijo programos šį vakarą nuo 6 iki 7 val. iš stoties WHFC, 1450 kil. Girdėsite gražių lietuviškų dainų ir rinktinę muziką. Bus pateiktos naujos mįslės, už kurių atspėjimą duodamos premijos.

Šias programas leidžia savo lėšomis Juozo Budriko didžiulė namų rakandų, televizijų ir auksinių daiktų krautuvė Chicagoje, 3241 S. Halsted St.

V. V.

—PRIEŠ PERKANT rašomą mašinėlę, laikrodį, siuvamą mašiną, radio-foto aparatą, apsilankykite pas J. KARVELĮ, 3322 S. Halsted St. YArds 7-0677. Prekes ir informacijų katalogus siunčiame į visus pasaulio kraštus. (Sk.)

PIRKITE JAV TAUPYMO BONUS.

CLASSIFIED ADVT.

HELP WANTED — MALE
Darbininkų Reikia

DIENOMIS
IR
NAKTIMIS

P O R T E R I Ų

Galinčių plauti ir šluoti
Krautuvėje pirkiniams
privilegija ir daug kitų naudų

Kreiptis į

Employment office
9-tas aukštas

THE FAIR
State ir Adams Streets

REIKALINGAS vyras įvairiems pataisymo darbams ir turi mokėti vairuoti automobilį — būti parankus.
ELECTROCAST STEEL FOUNDRY,
4701 W. 15th Place. BI 2-1680.

HELP WANTED — FEMALE
Reikia Darbininkių

NEED MONEY?
Represent AVON Cosmetics in your neighborhood — PART TIME. We train you to earn $2 to $3 per hour.
Call:
WESTERN SUBURBS—EUclid 6-9051
CHICAGO—RAndolph 6-7867

JĖGA VAROMŲ SIUVAMŲ MAŠINŲ OPERUOTOJŲ
Patyrusių prie baldų apdengimo arba matrasų medžiagų. Geras atlyginimas. Puikios darbo sąlygos ir susisiekimas. Galima dirbti ir viršlaikį. Apmokamos šventės, atostogos ir ligonių pašalpa.

H O W A R D
PARLOR FURNITURE CO.
2315-39 Ogden Ave.

RENTING IN GENERAL
Nuomos

IŠNUOMOJAMAS šviesus miegamasis kambarys. 6218 So. Artesian Ave. REpublic 7-0618

IŠNUOMOJAMAS 5 kambarių butas ir garažas. Karšto vandens šildymas. 6918 So. Talman Ave.

IŠNUOMOJAMAS kambarys blaiviam vyrui, dienomis dirbančiam. Pageidautina, kad vakarais būtų namuose. Daugiau informacijų gausite skambinant RE 7-6791.

FARMS FOR SALE
Ūkiai Pardavimui

PARDUODAMA 120 akrų farma su visais ūkio padargais. Michigane, 120 mylių nuo Chicagos. Teirautis telef.: AUstin 7-7329.

570 AKRŲ GEROS ŽEMĖS
3 moderniški namai, 2 moderniškos barnės, silos, mašinoms pašiūrė. 60 mylių nuo Detroit. Ideali vieta pieno farmai. Išmokėjimais. Geras pasirinkimas mažesnių farmų. Cash P. Cook, Realtor, Bad Axe, Michigan.

AUTOMOBILES—TRUCKS
Automobiliai — Sunkvežimiai

VIKTORO KOŽICOS
lietuviška gazolino stotis ir auto taisymas
CALL-ME-MOTORS Co.
5759 S. WESTERN AVE. RE 7-9533
Atliekami motoro remontai, lyginimo, dažymo darbai ir keičiamos dalys.

PAINTERS AND DECORATORS
Maliavotojai ir Popieriuotojai

JONAS PLEIRYS
DAŽYTOJAS - KONTRAKTORIUS
Dažome naujus ir senus namus iš oro ir vidaus. Restoranus, sales ir kt.

Skambinkite: PRescott 9-0225
10046 S. LOWE AVE., CHICAGO

J O E R A M A
Maliavoja ir popieriuoja naujus ir senus namus iš oro ir vidaus.
Pašaukite:
WAlbrook 5-4296

MISCELLANEOUS
Įvairūs Dalykai

LIETUVIŠKA APDRAUDŲ AGENTŪRA
Gyvybės, ligoninės, automobilių, baldų, namų ir visos kitos apdraudos—asmenims, profesionalams ir biznio įstaigoms. Laisvas pasirinkimas kompanijos ir apdraudos rūšies. Nemokamas patarnavimas ir informacija. Valstybės patvirtintos kainos. Smulkesniai informacijai gauti skambinkite, rašykite, užeikite:
JONAS KIRVAITIS
INTERSTATE INSURANCE AGENCY
5900 S. Ashland Ave., Chicago 36, Ill
Tel.: WAlbrook 5-5671

AGENTŲ IR BROKERIŲ DĖMESIUI!
Prieš drausdami kitur, pasiteirauskite pas mane. Pirmaeilės kompanijos —aukščiausi komisai. Savi pas savus!

CONTRACTORS - BUILDERS
Namų Statytojai ir Taisytojai

BUILDING, REMODELING
CONTRACTOR
Nauji namai ir garažai, senų namų stogai, kaminai, porčiai ir langai. Cemento ir mūro darbai, pleisteriavimas, dažymas, tile įdėjimas ir įvairūs kiti darbai.
Skambinkite:
LIUDAS TAUJENIS
6828 So. Maplewood Ave.
HEmlock 4-5848

NAMŲ REMONTAS
(REMODELING)
Atlieku cemento, karpenterio, mūro ir kitus darbus. Iki $2,500 nereikia nieko įmokėti, o už didesnius darbus susitarsime.
Dirbu Chicagoje ir priemiesčiuose.

PETRAS POCIUS
6828 So. Maplewood Ave.
REpublic 7-1223

KONTRAKTORIUS
STANDARD BUILDERS, INC.
726 W. 18th Street Chicago 16, Ill
A. GINTNERIS, pirmininkas
V. PETRAUSKAS, statybos vedėjas
CH 3-1535
Lietuvių Statybos Bendrovė stato namus pardavimui, pagal užsakymus ir atlieka remonto darbus.

— Vokietijoje 683 lietuviai džiovininkai laukia mūsų pagalbos. Aukokime jiems šio vajaus metu!

REAL ESTATE FOR SALE
Namai, Žemė — Pardavimui

8 KAMB. (5 mieg.) medinis bungalow ant dvigubo sklypo. Arti 63rd ir Albany. Su namu daug ekstra priedų. Kaina $18,500.

Marquette Parke gražioje vietoje 2 aukštų biznio namas, gerame stovyje, parduodamas labai prieinama kaina arba mainomas į didesnį namą, ar ką turite?

1½ aukšto moderniškas naujas mūrinis namas. Pirmame aukšte: salionas, 2 miegami, virtuvė su valgomuoju ir vonia, II-me aukšte 2 miegami, toiletas ir prausykla. Rūsyje gražus kambarys, garažas, sklypas 30x125. Arti Keating ir 47th St. Kaina $20,000

5 akrų ūkis su 2 gyvenamais namais, arti Lemont. Graži ir rami vieta. Geras susisiekimas su Chicaga. Tik $16,000.

Turime gerą pasirinkimą ir kitokių įvairaus dydžio namų bei visokių biznių, ūkių ir šiaip dėmesio vertų pirkinių.

P. LEONAS
REAL ESTATE
2735 WEST 71 STREET
WAlbrook 5-6015

KAS NORI namų, farmų ir biznių pirkti bei parduoti, kas nori gauti paskolas — morgičius, apdraudimus— insuransus, kas nori biznių knygas suvesti Jums nuoširdžiai patarnaus ir pagelbės.
JUOZAS STANAITIS
Telef.: HUdson 3-7828
Namų tel.: PRospect 8-2530
COOK COUNTY BUSINESS BROKERS
9016 S. Cottage Grove Ave., Chicago

DIDELIS namų, biznių, apartmentų, sklypų pasirinkimas. Sudarome morgičius, paskolas, nuosavybių dokumentus. Nemokamai teikiame informacijas ir patarimus. Teirautis pas:
Z. UMBRAŽŪNAS
F. H. Halvorsen Co.
3145 W. 63rd St. HEmlock 4-4300
POrtsmouth 7-2009

Prieš pirkdami ar parduodami namus, atlankykite mus
KUTRA - NORKUS REALTY
2405 WEST 51st STREET
WAlbrook 5-5030 — RE 7-7321 (vak.)
PRospect 8-3579 (vak.)

KAS perkant arba parduodant namus norite sąžiningo ir lietuviško nuoširdaus patarnavimo kreipkitės į:
VENTA REAL ESTATE
4409 So. Fairfield Ave.
Tel.: LAfayette 3-3881
Kasdien: 9-12 ir 4-7 val. vakaro.
Šeštadieniais 9 ryto iki 8 val. vak.
Trečiadieniais uždaryta.

PRIEŠ perkant kitur teiraukitės pas mane dėl 2 butų mūrinio namo ir bungalow Marquette ir Brighton Parke. Atkreipkite dėmesį į sąžiningą patarnavimą jūsų brokerio E. KURŠIUS, WA 5-6015 arba BI 7-8838, P. Leonas Real Estate.

Kas turite išnuomavimui butų, prašau taip pat pranešti. Sąžiningi nuomininkai bus jums labai dėkingi.

2 AUKŠTŲ mūrinis ir medinis namas, 2-4, puikiausiame stovyje, pečiais šildomas, 1 pečius, 1 šaldytuvas, autom. karšto vandens šildytuvas kiekvienam butui. Užimti galima abu butus. Arti 26th ir Spaulding Ave. Kaina $10,900. Įmokėti $3,000. N. SPEVAK, 3522 W. 26th Street. BIshop 7-6900.

STICKNEY Bargenas. Pajamų rezidencija. 4 kamb., 2 pastogėje. 60 pėdų sklypas, gazo šilima. $10,800. Svoboda, 6013 Cermak. BIshop 2-2162.

BRIGHTON Parke — savininkas parduoda 2 aukštų kampinį pajamų namą. Maisto, mėsos ir daržovių krautuvė su 4 kamb. užpakalyje. Karštu vandeniu šildymas, valykla ir 4 kamb. butas pečiais šildomas, II aukšte 1-4 ir 1-5 kamb. butai, pečiais šildomi. Rūsys, autom. karštas vanduo. Ekstra lotas su mūr. garažu. Dėl asmeninių sumetimų greitai parduodamas visas pastatas, krautuvės arba sutinka mainyti į kitą nuosavybę. FRontier 6-4492

$4,000 ĮMOKĖTI
2-5 mūrinis, 3507 So. Washtenaw Ave. 3-4 ir krautuvė mūr., 1820 West 35th St. 6 kamb. ir 2 kamb. butai, medinis, 6448 So. Hoyne Ave. Dėl platesnių informacijų skambinkite: MR. SONGAILA, 4106 So. Francisco Ave. LA 3-3500.

SAVININKAS parduoda 5 butų mūrinį namą, 4-3 ir 1-4 kamb. Pajamų į mėnesį $300. Karštu oru alyva apšildomas, uždari porčiai, 2 auto garažas. $21,000. 6644 So. Union Ave. Susitarimui skambinti: WE 6-4578.

MARQUETTE Parke, arti St. Adrian's, mūrinis 2 butų, 2-5, uždari porčiai, karštu vandeniu šildomas, stokeris, garažas, 30 pėdų sklypas. Tuoj galima užimti 1 butą. Tiktai $26,500.

GAGE Parke mūrinis 2 butų, 2-5 (ir pasidėjimo kambarys), alyva karštu vandeniu šildymas, 2 auto mūr. garažas. Tiktai $18,500.
MITCHELL REAL ESTATE
2501 West 69th St. WA 5-5431

2 BUTU, 4-4 KAMBARIAI. Pilna kaina $6,800. 28th ir Sawyer apylinkėje. Tuščias. $2,000 įmokėti. Kab. virtuvė. Svoboda, 3739 West 26th Street
LAwndale 1-7038

Vincas Krėvė priklauso visiems lietuviams! fety'.