ORAS

Giedra, gražu,
dieną 85°, naktį 65.
Saulė teka 5:50, leidžiasi 8:03.

NAUJIENOS

THE LITHUANIAN DAILY NEWS

The First and Greatest Lithuanian Daily in America
NAUJIENOS
The Lithuanian Daily News
Published by The Lithuanian News Publishing Co., Inc.
1739 So. Halsted St., Chicago 8, Ill.
HAymarket 1-6100
Over One Million Lithuanians In The United States

VOL. XLII Kaina 5c Chicago 8, Ill. Pirmadienis, Rugpiūčio - August 8 d., 1955 m. Price 5c 185

MIDWEST INTER-LIBRARY CENTER CHICAGO

Midwest Inter. Library Center Gr.
5721 Cottage Grove Ave

LAKŪNAI IŠKENTĖ BARBARIŠKAS TORTURAS

VL. PETROVĄ PRIKALBĖJO PABĖGTI AUSTRALŲ ŠNIPAS M. BIALOGUSKI

"Toks tokį pasižino ir ant alaus pavadino"

II

PHILADELPHIA. — Dr. Michael Bialoguski, paslaptingas karo pabėgėlis iš Lenkijos, buvo Vl. Petrovo, SSSR špionažo viršininko prikalbėtas būti jo agentu. Bialoguski jau tada dirbo Australijos vyriausybei. Jos pritarimu, jis pasidarė Petrovo agentu, kol galiausiai jį perkalbėjo pabėgti pas australus.

Sovietų Tasso korespondentui, MVD agentui Pachomovui Bialoguski pasakojo, kad jis karo metu pabėgo iš Lenkijos į Lietuvą, iš čia į Klaipėdą, kur gavęs laivą, išgabenusį jį į Prancūziją.

Gi tikrovėj jis, Bialoguski, išvažiavęs iš Vilniaus suklastotais dokumentais į Rusiją, pervažiavęs Sibirą, pasiekęs Vladivastoką, iš kur jam pasisekę pasprukti per Japoniją į Australiją. "Saturday Evening Post", spausdinąs jo atsiminimus, laiko jį paslaptingu žmogum ir netvirtina, koks jo pabėgimo kelias buvo tikrasis.

Šnipų intrygose

Dr. Bialoguski, susipažinęs rusų klube Sidnejuj su Vladimiru Petrovu, SSSR špionažo viršininku, pamažu įgijo jo pasitikėjimą. Iš Petrovo atsargaus elgesio jis pastebėjo, kad Petrovas yra jį numatęs padaryti savo agentu. Australų vyriausybė, kuriai dirbo Bialoguski, patarė tuo "agentu" pasidaryti. Jųdviejų tarpininku buvo rusė Lydija Mokras. Ji taip suktai elgėsi, kad būdavo sunku pasakyti, kam ji dirba — Sovietams ar australams.

Pas SSSR ambasadorių

1951 m. Petrovas pakvietė Bialoguski atvažiuoti iš Sidnėjaus į Canberrą, į spalio revoliucijos šventę, ruoštą pas SSSR ambasadorių Lifanovą. Čia jam teko arčiau pažinti ir Petrovo žmoną, Dusia, vėliau taipgi pabėgusią pas australus.

Ji buvusi geriausiai ir tvarkingiausiai apsirengusi ir pati inteligentiškiausia už visas kitas rusų diplomatų žmonas.

Tas kiaulė Pachomovas

Žinant, kad Sovietų agentai vienas kitą seka, Bialoguskiui krito į akį Tasso korespondento Pachomovo elgesys. Jis nuolat klausinėdavo apie jo susitikimus su Petrovu. Petrovas tuoj suprato, kad Pachomovas seka jo pėdas ir užtikrino Bialoguskį, kad tas "kiaulė" Pachomovas netrukus dings iš Australijos. Taip ir atsitiko. Petrovas, tada galingas vyras, tuoj patvarkė, kad Pachomovą atšauktų į Rusiją.

Vėliau Petrovas davė Bialoguskiui patarimą vengti Lydijos, kadangi ji esanti neaiškus asmuo. Tada jam vis dar buvo neaišku, kam Lydija dirba ir kam šnipinėja. Tie patarimai reiškė vis didesnį Petrovo pasitikėjimą Bialoguskiu ir greitą pakvietimą būti MVD agentu.

"Taikos" kongreso delegatas

Dr. Bialoguski, Australijos valdžia norint, pasidarė komunistų organizuoto 'taikos" komiteto didelis veikėjas ir net pirmininkas. 1952 m. Lilly Williams, vienas iš Australijos komunistų vadų, pasiūlė išrinkti Bialoguski delegatu į 'taikos" kongresą Peipinge, Kinijoj. O paskui jis galėsiąs važiuoti, kaip australų atstovas, ir kitas komunistų "taikos" konferencijas, Vienoj ir Maskvoj, ir važinėti po komunistų šalis.

Petrovas patarė pasiūlymą priimti. Bialoguski esąs australų gydytojas, "liaudies" parinktas ginti "taikos" reikalus pasauly. Bet australų kontršpionažo viršininkas North įspėjo Bialoguskį būti atsargiam. Tai galį reikšti komunistų spąstus — pagauti ir likviduoti Bialoguski, kai jis bus komunistų pusėj. Ieškant išeities, australų vyriausybė uždraudė išvažiuoti į Peipingą visiems delegatams, tuo pat ir Bialoguskiui.

Dvigubas agentas

Vieną kartą Petrovas paprašė Bialoguski, kad jis išaiškintų adresą vieno žmogaus. Bialoguski tai padarė ir Petrov paprašė, kad Bialoguski savo automobiliu nuvežtų pas tą žmogų, gyvenantį Sidnejaus priemiesty.

Nuvažiavus, Bialoguski pasakė, kad jis palauks Petrovą automobily. Bet vos Petrov priėjo prie durų, kur pasirodė aukštas vyras, jis pašaukė į vidų ir Bialoguskį.

(Bus daugiau)

Tariami pacifistai graudena pasaulį atominėm bombom

Minėjo Hirošimos puolimą

HIROŠIMA, Japonija. — Rugpiūčio 6 d. suėjo 10 metų nuo Amerikos atominės bombos panaudojimo prieš karingąją Japoniją.

Ta proga į Hirošimą suvažiavo nemaža kitų atstovų prisidėti prie atsišaukimų į pasaulį nenaudoti atominių ginklų.

Atominės bombos yra pati galingiausia JAV priemonė atbaidyti priešą nuo naujo karo. Komunistų propagandistai nesunkiai patraukia į darbą ir tariamuosius Amerikos bei kitų šalių pacifistus.

Reikia stebėtis, kaip tie pacifistai niekad nemini tokių dienų, kaip masinių bombardavimų 'senomis" bombomis, Hamburgo, Koelno, Berlyno arba Dresdeno. Dresdene per du bombardavimus viena ir tą pačią dieną žuvo daugiau žmonių, negu Hirošimoj. Miestas buvo liepsnose, pakvipęs degančiais lavonais, ugniagesiai darė ką galėjo, žmonės ieškojo savo žuvusių šeimų narių. Ir tą akimirką pasirodė iš naujo šimtai amerikiečių ir anglų bombonešių ir sunaikino likusias miesto dalis.

Tenai žuvo ir tūkstančiai pabėgėlių, jų tarpe ir lietuvių, jiems manant, kad Dresdeno, kaip garsaus meno ir menko strateginio miesto, sąjungininkai nebombarduos.

Anglosaksai bombardavo Dresdeną Sovietų prašomi. Bet po karo komunistai pradėjo vadinti anglosaksus "barbarais" už Dresdeno miesto sunaikinimą, nes tai buvę visai nereikšminga karo pergalei.

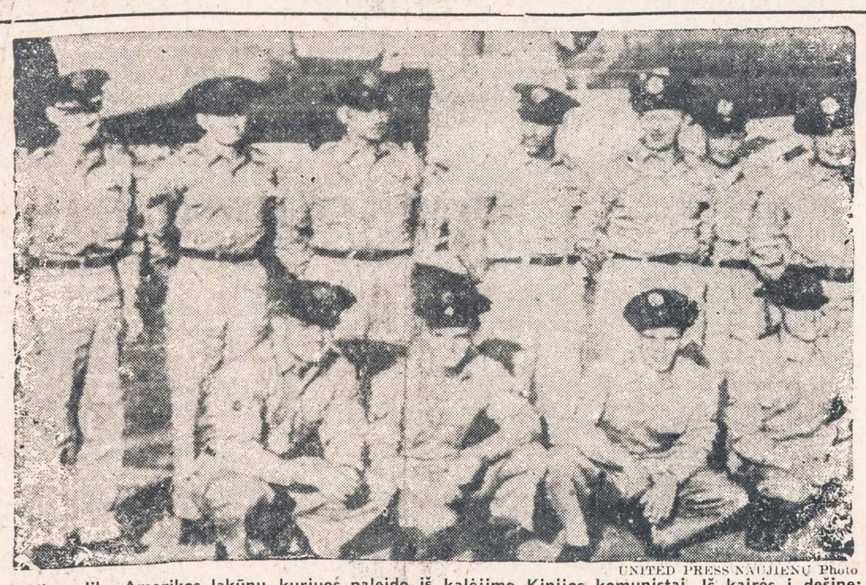

UNITED PRESS-NAUJIENŲ Photo

Vienuolika Amerikos lakūnų, kuriuos paleido iš kalėjimo Kinijos komunistai. Iš kairės į dešinę: Plk. John Arnold, Steve Kiba, Lt. John Buck, Lt. Wallace Brown, Kpt. Eugene Vaadi, Maj. William Baumer ir Kpt. Elmer Llewellyn. Atsiklaupę: seržantas Howard Brown, John Tompson, Daniel Schmidt ir Harry Benjamin.

P. KORĖJIEČIAI KELIA RIAUŠES PRIEŠ JUNGTINIŲ TAUTŲ ARMIJĄ

Reikalauja išsinešdinti paliaubų priežiūros Komisijos nariams lenkams ir čekoslovakams

SEOUL, P. Korėja. — Jungtinių Tautų armija, atsakinga už tarptautinės paliaubų priežiūros komisijos narių ir jų štabų saugumą, atsidūrė labai sunkioj būklėj.

Teko panaudoti ginklus prieš savo sąjungininkus, triukšmaujančius prieš tos komisijos narius komunistus.

Komisiją sudaro dvi komunistinės ir dvi demokratinės šalys: Lenkija, Čekoslovakija, Švedija ir Šveicarija. Pirmininkauja "neutralioji" Indija. Balsams pasidalijus, dažnai Indija palaiko lenkus ir čekus prieš švedus-šveicarus.

Subadė 3 korėjiečius

Pietų Korėjos karo veteranų sąjunga, o taip pat ir vyriausybė, pranešė, kad Amerikos kareiviai panaudojo prieš veteranus durtuvus ir 3 iš jų subadė.

Korėjos veteranai iš viso 4,000, suruošė demonstracijas Pusano mieste ir apsupo paliaubų priežiūros narius — komunistus (lenkus ir čekoslovakus).

Panašias riaušes korėjiečiai su ruošė ir Inchono saloj. Apie 6,000 Korėjos veteranų apsupo tenykštę paliaubų delegacijos būstinę ir jau ruošėsi pagrobti lenkus ir čekoslovakus, kadangi jie šnipinėjantys Šiaurinės Korėjos naudai.

Patruliuoja tankai

JT armijos daliniai, amerikiečiai, atmušė korėjiečius ir paskui apstatė kelią, vedantį į komisijos bustinę salelėj, tankais.

Demonstracijos prieš komunistus paliaubų priežiūros komisijoj kilo ir pačioj sostinėj Seoule.

Pietų Korėjos vyriausybė pasiuntusi ultimatumą visiems 5 komisijos nariams, kad jie išsikraustytų su savo štabais iki rugpiūčio 13 d. Ultimatumo nuorašas pasiųstas ir JT armijos atstovui gen. Parks.

IŠTEISINO ŽMONĄ NUŽUDŽIUSIĄ VYRĄ

TOKIJAS. — JAV armijos teismas išteisino Romola Abdin, nužudžiusią savo vyrą, Amerikos karininką, helikopterio lakūną.

Teisme buvo įrodyta, kad jos vyras Robert Abidin grasino nužudyti ją ir kad ji tai padarė nuo jo besigindama.

Teisia karininką už kolaboravimą

Skleidęs komunistų propagandą

FORT LEWIS, Wash. — Tai vienur, tai kitur Amerikos karo teismai kelią bylas kariams, buvusiems komunistų nelaisvėj Korėjos karo metu ir bendradarbiavusiems su priešais.

Vienas iš tokių "kolaborantų" yra leit. J. D. Erwin, 38 metų karininkas iš Blanchard, Okla.

Liudininkas plk. John McLaughlin iš Savannah, Ga., buvęs kartu toj pačioj belaisvių stovykloj, pasakojo teisme, kokiomis žiauriomis priemonėmis komunistai išgaudavo belaisvių "bendradarbiavimą". Jų stovykloj belaisvių mirtingumas buvęs nepaprastai didelis. Kinų komunistai grasindavo belaisviams, kad jie niekad nebepamatys savo šeimų, jei jie nepasiduos jų valiai. Ir šiuos grasinimus komunistai išpildydavo, kalbėjo teisme minėtas pulkininkas, teisindamas leitenanto Erwin elgesį.

Erwin paskelbęs kai kurių propagandinių pareiškimų prieš Jungtines Valstybes ir jų įsimaišymą į Korėjos karą.

Bendradarbiavimas atominėje srityje

Tarptautinė konferencija

Geneva, Šveicarija. — Sekmadienį prasidėjo tarptautinė konferencija išnaudoti atominę energiją žmonijos taikiems uždaviniams — pramonei, mokslui, medicinai.

Į konferenciją suvažiavo 3000 atstovų iš 72 šalių, iš kurių 60 priklauso Jungtinėms Tautoms, konferencijos organizatoriui.

— **Scotland Yard** suėmė Londone sūnų vieno iš savo didžiųjų viršininkų, Frederick Champman, 32 metų, kaltinamą nužudžius savo žmoną ir pusantrų metų vaiką.

Memelenderių veikla

Klaipėdos krašto vokietininkų organas "Memeler Dampfboot" š. m. liepos 20 d. numeryje paskelbė atsišaukimą, kad "nebūtų užmirštas vokiškasis Klaipėdos kraštas!"

Per numatomus Vokietijos-Sov. Sąjungos pasitarimus neturį būti pamiršti ir tie 20,000 Klaipėdos krašto ištremtų vokiečių. Tam tikslui "M. D." siūlo siųsti rezoliucijas ir laiškus Vokietijos fed. vyriausybei, parlamentui, atskirų partijų vadovybėms ir kitiems.

Reikalingi žygiai buvo padaryti Vokietijos prezidentūroje, kanclerio įstaigoje, užs. reik. ministerijoje ir Raud. Kryžiuje. Prezidentas Heussas esąs nuolatos informuojamas apie Sov. Sąjungoje laikomus vokiečius ir jų likimą. Jis taip pat rūpinasi, kad tų vokiečių likimu domėtųsi užs. reik. ministerija.

Iš kanclerio Adenauerio buvęs gautas atsakymas, kad per numatomas su Sovietais derybas Maskvoje Vokietijos vyriausybė įtrauks į darbų tvarką taip pat "Rytprūsių klausimą" ir "Sovietų Sąjungoje esančių vokiečių klausimą". (Elta)

Užsimušė 10 karių

Nuvirto nuo kelio sunkvežimis

SEOUL, P. Korėja. — Amerikos karinis sunkvežimis su kareiviais, važiuojančiais savaitgalio atostogoms, nukrito nuo tilto.

Žuvo 10 kareivių. Kiti 10 sunkiai sužeisti. Kareiviai važiavo į artimiausią aerodromą skristi iš čia į Japoniją pailsėti ir papramogauti.

Mergina karo laive

HILO, Havajai. — Dingusi 16 metų Havajų gražuolė pasirodė išplaukusi su Kanados karo laivu-naikintoju "Athabaskan" į jūrą.

Nežiūrint esamos griežtos tvarkos, jos draugas jūrininkas Bill įsigabeno Miss Joyselyn Joan Pilapil į laivą. Laivas yra pakeliui į Long Beach, Cal.

Motina užtiko trumpą dukters laišką, parašytą lūpų pieštuku, ir atšaukė dukters ieškojimą. Ji parašė motinai, kad "Bill pasirūpins ja ir jos vaiku laukiamu artimiausioj ateity".

— **Kanados policija** konfiskavo narkotikų (nuodingų svaigalų) už $1 mil.: 5 svarus heroino ir 1 svarą opiumo. Areštuoti trys kontrabandininkai.

KINŲ KOMUNISTAI MUŠĖ, SPARDĖ SURIŠTUS JAV KARO BELAISVIUS

Vartojo tokius kankinimo būdus, kokius dar civilizuotas pasaulis nežino, sako plk. Arnold

TOKIJAS. — Kinų komunistai, norėdami išgauti prisipažinimų prie jų sugalvotų kaltinimų, naudojo tokius kankinimų būdus, kokių dar civilizuotas pasaulis nepažįsta, kalbėjo spaudos korespondentams pulkininkas John Knox Arnold, vyriausias laipsniu iš paleistųjų 11 Amerikos lakūnų.

Plk. Arnold, kpt. Elmer Llewellyn ir kiti paleistieji tvirtino, jog nėra nė mažiausios abejonės, kad lėktuvas būtų buvęs Kinijos teritorijoj, kai jis buvo užpultas ir numuštas Šiaurės Korėjos 1953 m. sausio 12 d.

Kankynės po 4 dienų nelaisvės

Pirmąsias 4 dienas komunistai elgėsi su pagautais amerikiečiais kaip su karo belaisviais. Bet jau sausio 16 d. plk. Arnoldą sukaustė grandinėmis ir išgabeno į Mandžiūriją. Palaikius 2 dienas viename kalėjimo rūsy, kinai jį nugabeno į kitą rūsį ir pradėjo iš naujo tardyti.

Kartą jis išstovėjo surištomis kojomis 6 dienas. Kitą kartą jį pasodino į kėdę surištomis rankomis užpakaly, o sargybiniai daužė kumštimis veidą, nežiūrint, ką jis ir atsakinėjo į tardytojų klausimus.

Atgabeno į Peipingą

Šitaip 2 savaites iškankinus komunistai nugabeno plk. Arnold į vieną Peipingo kalėjimą. Ten, Peipinge, jis iškentėjo dar baisesnes tortūras, apie kurias civilizuotas pasaulis neturįs nė supratimo. 11 mėnesių jį išlaikė atskiroj celėj. Jį tardė nuo vasario iki birželio mėnesio, ir spalio mėnesio prasidėjo tardymai su tortūromis iš naujo. Tardytojai jam kartodavo, kas anksčiau, ar vėliau jis vistiek pasakysiąs, ką tardytojai nori.

Tik vienas nepasirašė

Iš 11 lakūnų tik vienas, kpt. Baumer, nepasirašė prisipažinimų prie klaidingų kaltinimų. Baumer sako, jis buvo mažiausiai kankinamas, kadangi jo sveikata buvo silpna ir ilgai nebūtų kankinimų išlaikęs. Jis taipgi buvo įmestas į rūsį, nežiūrint, kad turėjo nušalusią koją. Jam nedavė ne kriukių, ir jis galėdavo tik paropoti ant kelių.

Teismas — tikra komedija

Kai komunistų teismas pradėjo juos kaltinti špionažu ir įskridimu į Mandžiūriją (Kiniją), lakūnai tuos kaltinimus atmetė. Bet teisėjai atsakė, kad jų atsakymai nieko nereiškia. Juos nuteisė kalėti nuo 4 iki 10 metų.

Plk. Arnold, nuteistas 10 metų, buvo eskadrilės vadas, jis karts nuo karto skrisdavo su savo bombonešiais į Šiaurės Korėją. Dėlto komunistai daugiausiai jį ir kankino, reikalaudami išduoti ne tik eskadriles, bet visos Amerikos paslaptis.

Kaip minėjo Lietuvos pavergimo 15 m. sukaktį

Lietuvių laisvoji spauda ir liet. radijo valandėlės plačiai nušvietė tragiškuosius įvykius, kurie dėjosi prieš 15 metų Sovietų okup. Lietuvos žemėje. Ypač plačiai ir būdingai visą "liaudies seimo rinkimų", prašymo priimti į tarybinių tautų šeimą" komediją ir Lietuvos laisvės užsmaugimo eigą pailiustravo Am. Balsas iš Muencheno, perduodamas būdingesniuosius jų pačių žodžiais, užfiksuotais į plokšteles, Paleckio, Gedvilo, Sniečkaus ir kitų okupantų kvislinginių pataikūnų pareiškimus. Ir užsienyje vis plačiau suprantamas bei įvertinamas komunistinis teroras ir visokios jų pagal bolševikinės propagandos reikalavimus ruošiamos panašios demonstracijos ar iškilmės, turinčios pavergtųjų vardu dėkoti okupantams už jų laisvės bei gerovės sugriovimą.

Lietuvos pavergimo 15 m. sukaktį su didžiule pompa paminėjo taip pat Lietuvos okupantai, įrodinėdami, kad, esą, lietuvių tauta "džiaugiasi tarybinės santvarkos įvedimu" ir esanti "dėkinga už brolišką TS tautų pagalbą vaduojant Lietuvą iš fašistinės okupacijos"... Liepos 20 d. Vilniuje Gedimino kalne buvo uždegtas "pionierių laužas". Filharmonijos salėje buvo sušaukta "LTSR Aukšč. Tarybos iškilminga sesija", kurią atidarė Vl. Niunka. Į "garbės prezidiumą" buvo "išrinktas" Sov. S-gos kp ck prezidiumas. Gedvilas savo propagandinėj kalboj stengėsi garbinti okupantą ir įrodinėjo, kad garsusis "liaudies seimas" išreiškęs "vieningą Lietuvos darbo liaudies valią". Be kita ko, jis priminė, kad okup. Lietuvoje veikia 135 MTS, yra 70 tarybinių ūkių ir 1,795 kol. ūkiai, "į kuriuos įsijungė 367,000 valstiečių ūkių", kad dujų vamzdžiais iš Ukrainos numatoma "gazifikuoti Vilniaus miestą" etc.

Dainų šventė liepos 21 d. Vilniuje Spartako stadione buvo pradėta giesme "Partija mūsų vairininkas". Pagrindinę kalbą pasakė K. Preikšas. Paskelbta suvažiavus apie 30,000 dainininkų bei meno saviveiklininkų, kurie, papuošti tautiniais drabužiais, turėjo dėkoti pavergėjui ir dainomis bei žaidimais reikšti džiaugsmą per jėgą.

Liaudies šokių šventėj liepos 22 d. paskelbta dalyvavus 211 kolektyvų, buvo sušokta apie 20 šokių, tarp jų ir "Kolūkio pirmininkas", pasirodžius per 1,000 skudutininkų, apie 300 kanklininkų, giedojus paleistų su raud. pionierių kaklaraiščiais 2,000 vaikų chorą etc. Tos rūšies propagandinės iškilmės, tariamai reiškusios partijai ir okupantam "padėką" už "parodytąjį tikrą kelią į laimę ir gerovę", buvo taip pat suruoštos ir kituose didesniuose centruose. Panašus "beribis džiaugsmas" buvo taip pat retransliuotas iš Talino ir Rygos. "Pravda", "Izvestija" ir k. kom. spauda panašų "džiaugsmą" pabaltiečių vardu paskelbė savo vedamuosiuose, nors iš tikro jie visai ką kita galvoja. (Elta).

Išvengta didelės avarijos

Penktadienį buvo išvengta lėktuvo avarija. Besileidžiant Midway aerodrome, sugedo lėktuvo mechanizmas (neveikė tinkamai propeleriai). Lėktuvas, kuriuo skrido 68 žmonės, užkliuvo už tvoros. Atrodė, kad katastrofa neišvengiama. Kpt. George A. Stone, kuris vairavo lėktuvą, tiek puikiai jį sukontroliavo, kad lėktuvas laimingai nusileido.

Keleiviai buvo tik šiek tiek sukrėsti, bet niekas rimtai nenukentėjo.

Lėktuvas atskrido į Chicagą iš Minneapolio.

IŠ TOLI AR IŠ ARTI PIGIAI
PERKRAUSTAU
(MOVING)
BALDUS IR ĮVAIRIUS DAIKTUS
Perkraustymas saugus, greitas ir tvarkingas. Viskas apdrausta.
ANTANAS VILIMAS
3415 So. Lituanica Ave.
CHICAGO, ILLINOIS
Tel.: FRontier 6-1882

PIGIAI IR SAUGIAI
PERKRAUSTAU
BALDUS
VIETOJE IR IŠ TOLIAU
K. EIDUKONIS
Turiu naują didelį sunkvežimį, specialius įrankius ir apdraudas
6930 So. Talman, Chicago 29, Ill
Tel. GRovehill 6-7096

SAUGUS
BALDŲ
PERKRAUSTYMAS
iš arti ir toli
NAUJAS 1955 M. SPECIALUS DIDELIS SUNKVEŽIMIS.
Pigus, sąžiningas patarnavimas
Šaukite:
R. ŠERĖNAS
4546 SO. WOOD STREET
Chicago 9, Ill. Tel.: VI 7-2977

TONIKAS VIDURIAM

Čia yra namin gyduolė: mišiny šaknų, žolių ir sėklų. Ji vartojama arbatos formoj nuo šių ligų: skilvio nevirškinimo inkstų (kidneys), odos išbėrimo, gerklės užkimimo, plaučių uždegimo, vidurių liuosavimo pūslės ligų, širdies supykimo šiurpuliavimo, prešalimo, dieglių, reumatizmo, bronchito, rožės, riemens deginimo, galvos skaudėjimo, sąnarių gėlimo, ir nuo daugelio kitų vidurių ligų. Šios arbatos svaras kainuoja $4.00.
ALEXANDER'S CO.
414 BROADWAY
South Boston 27, Mass.

SOPHIE BARCUS
★
RADIJO VALANDA
Iš Stoties W. G. E. S.
1390 kilocycles
Kasdien: Pirmadienį iki Penktadienio nuo 8:45 iki 9:30 ryto. Šeštadieniais nuo 8:30 iki 9:30 ryto.
Ir kas pirmadienį nuo 7:00 iki 8:00 valandos vakaro.
Sekmadienį 8:30 — 9:30 val. ryto iš stoties WOPA, 1490 kilocycles
Tel.: HEmlock 4-2413
7121 SO. ROCKWELL ST
Chicago 29, Illinois

VYT. KAVOLIS

AKADEMINĖ VIENYBĖ

Mes kovoti nepasenom,
Nors mums priešas skelbia [mirtį —
Gauskit, eglės, — mes gyve- [nam!
Skaudu tai, kad prieblando- [je
Nepažindami viens kito —
Priešui ranką, — draugui [kardą
Tiesti kartais mes išdrįstam.
Laukim saulės, laukim ry- [tų —
Kol krūtinėj kraujas ver- [da, —
Mes nežūsim, nors suklys- [tam.

Iš Kazio Binkio "Gyviesiems"

Akademinė vienybė yra kaip visų krikščionių vienybė: kiekvienas jos trokšta, bet sektos visvien tarpusavyje kovoja. Ir nenuostabu, nes bet kokia vienybė nėra natūralus dalykas. Jinai nėra mums duota, kaip mūsų akių spalva, bet turi būti išsikovota, kaip mūsų charakteris ir principai, prieš kliūtis, kurios turi būti nugalėtos.

Tarp žmonių yra daugiau skirtumo, negu tarp bezdžionių ar dramblių. Bezdžionės gyvena visos vienodu, vienai krypčiai palenktu gyvenimu, bet žmogus gali daug kur nukrypti. Jis gyvena ne tik duona ar bananais, kuriais turbūt minta bezdžionės ir drambliai, bet ir savo įsitikinimais. Žmogaus pajėgumas gyventi ne tiktai tuo, kas jam yra duodama iš aplinkos (duona ir bananais), bet ir savo tikėjimu padaro jį ta nuostabia ir įvairialyte būtybe ,kokia jis yra. Bet žmogaus tikėjimas kartu ir sukomplikuoja jo gyvenimą. Valgyti agurkus yra natūralu, tačiau tikėti yra visiškai nenatūralu, o žmogiška.

Šitas mūsų žmogiškumas, toji savybė, kad mes prasiveržiame iš užburto natūralinio elgesio rato, kuriame pasilieka visa kita kūrinija, mūsų gyveniman įneša daug arbitrarinio elemento. Bezdžionė negali pasirinkti būti ar nebūti bezdžione: bet nuo žmogaus paties priklauso, ar jis bus filosofas, geografas, automobilistas, ar vien gera žmona. Žmogus gali pasirinkti, ar būti vien fotostatiniu savo tėvų vaiku, ar gyventi savo paties gyvenimu. Žmogus net gali pasirinkti, ar būti žmogumi, ar krutančia, maistą priimančia ir kai ką iš savęs išduodančia mašina, kurios vienintėlė žmogiška žymė yra jo bambos humanizmas. Ir, priešingai, žmogus gali pasirinkti būti asmenybe pilnąja prasme; individu, kuris savyje jaustų galingą vienos ar kitos rūšies tikėjimą ir kuris pajėgtų šiuo savo tikėjimu, pagal savuosius principus ir sąžinę, gyventi.

Žmogaus padėty savaime yra daug pasirinkimo laisvės. Net ir tie, kurie jos atsisakė, yra pasinaudoję galimybe pasirinkti. Tačiau ši žmogui duotoji kur kas platesnė už kitos gyvunijos pasirinkimo skalė leidžia žmogui būti ir gerokai įvairesniu, išsiugdyti daugiau ir skirtingesnių charakterio tipų. Kai žmogus pajunta, kad jo charakteris skiriasi nuo kitų, yra duoti pagrindai nevieningumui. Siekti vieningumo per visų pažiūrų suvienodinimą yra versti žmogų grįžti į bezdžionės kailį. Bezdžionės gali būti vieningos, jei yra sočios; tačiau kai žmogus pasisotina, jis kaip tik gali pradėti galvoti. Jo žmogiškumas jį padaro skirtingu nuo kitų. Subrendę žmonės nėra vienodi ir todėl jie gali būti vieningi tik tuomet, jei savo nevienodumą vienu ar kitu būdu jie pajėgia nugalėti.

Individų skirtumai toje plotmėje, kurioje jie giliausia prasme reiškiasi kaip žmonės — įsitikinimais, principais — nėra tokie, kad joks asmuo nesurastų jokių panašumų kituose. Dievą mes arba teigiame, arba neigiame. Žmoguje mes matome arba jaunuolį, kuris niekada nesubręsta ir visuomet yra reikalingas priežiūros; arba jame įžiūrime galintį savarankiškam gyvenimui subręsti individą. Žmogaus pareigos bendruomenei gali būti suprastos, kaip prievolė padėti kitam, arba jos gali ribotis įsipareigojimu nenusižengti kitam. Bet esmiška, kad žmogaus įsitikinimams nėra tiek jau daug galimų alternatyvų. Jų yra tik ribotas skaičius, ir todėl tie milijonai, kurie iš viso turi bet kokius įsitikinimus, paprastai priklauso vienam ar kitam iš nedaugiau kaip keliolikos pasaulėžiūrinių tipų, kurie jų aplinkoje egzistuoja. Čia ir turime organizacijų šaltinį. Individas nėra visiškai skirtingas nuo kitų, bet jis turi daugiau panašumo su vienais ir mažiau su kitais, ir šis panašumas jį suveda su *kai kuriais* kitais į vieną organizaciją. Žmogus, kuris iš viso turi įsitikinimus, neišvengiamai juos vertina; ir kas juos vertina, neišvengiamai yra traukiamas į bendravimą su panašiai manančiais, nes niekas tiek neriša žmogaus su kitu žmogumi, kaip bendros pažiūros.

(Bus daugiau)

PASKUTINĖS NAUJIENOS

1. V. Mykolaitis-Putinas ALTORIŲ ŠEŠĖLY, romanas trijose dalyse, įrištas, 632 psl. Kaina $6.00.
2. V. Varnienė DIDŽIOJI VIRĖJA, 792 psl. Kaina $6.00.
3. 101 DAINA su žodžiais ir gaidomis — $1.00.
4. Rašomosios mašinėlės su lietuvių ir kitų kalbų raidynais. Kaina nuo $69.00.
5. Foto ir radio aparatai, kuriais girdima Europa. Kainos nuo $80.00.
6. Šveicariški laikrodžiai, — OMEGA, CYMA ir kitų firmų.
7. Europietiški vaikams vežimėliai, reto gražumo. Nuo $35.
8. Siuvamos mašinos įvairių fabrikų. Nuo $35.00.

Prekės ir informacijos siunčiamos į visas pasaulio šalis.

J. KARVELIS, 3322 So. Halsted St., Chicago, Illinois. Tel.: YArds 7-0677. (Skelb.).

Pirmadienio vakarais "šaltimiero Radijo" transliuoja Stasio Kernagio muziką ir daina lygiai 8 v. v., iš galingos 5,000-watt WGES, 1390-kc. Klausykite!

Garsinkitės "N-nose'

PRADĖK TAUPYTI ŠIANDIEN, - TURĖSI RYTOJ!
TAIGI PRADĖK TAUPYTI ŠIOJE LIETUVIŠKOJE ĮSTAIGOJE.
Kiekvieno taupytojo indėliai yra apdrausti iki $10,000.00.
BRIGHTON SAVINGS and LOAN ASS'N.
4071 Archer Ave. Tel.: LAfayette 3-8248
(į vakarus nuo California Avenue)
CHARLES ZEKAS, Secretary
OFISO VALANDOS:
Pirmad., Antrad., Penktad. ir Šeštadienį 9:00 ryte iki 4:30 val. po pietų.
Trečiad. 9:00 ryto iki 12 val. dieną. Ket irt. 9:30 ryte iki 8:00 val. vak.

JONAS WAITKUS

Gyveno Gary, Indiana, 1709 West 15th Ave.

Mirė 1955 m. rugpiūčio 4 d., 1:00 val. popiet, sulaukęs 71 metų amžiaus. Gimęs Lietuvoj, Amerikoj išgyveno 51 metus.

Paliko nuliūdę: moteris Mary, sūnus Jonas ir duktė Aldona ir kiti giminės bei draugai.

Kūnas pašarvotas Bruzino koplyčioje. Telefonas Gary 6-9000.

Pirmadienį, rugpiūčio 8 dieną, 1:00 val. popiet bus išlydėtas į Chicagą ir laidojamas Lietuvių Tautinėse kapinėse.

Visi a.a. Jono Waitkus giminės, draugai ir pažįstami nuoširdžiai kviečiami dalyvauti laidotuvėse ir suteikti jam paskutinį patarnavimą ir atsisveikinimą.

Nuliūdę lieka:
Moteris, Sūnus, Duktė ir Giminės.

Laidotuvių Direktorius Bruzinas, tel. Gary 6-9000.

JOHN ZORIS

Gyveno 506 Scribner St., Joliet, Illinois.

Mirė 1955 m. rugpiūčio 6 d., 1:25 val. ryte, sulaukęs pusės amžiaus. Gimęs Lietuvoj, Tryškių parap., Tauraginės kaime.

Amerikoj išgyveno 40 metų.

Paliko nuliūdę: mylima žmona Marijona, pagal tėvus Sovaitė, pagal pirmą vyrą Galkus; posūnis Walter Galkus, jo žmona Julia ir jų šeima; švogeris Pranciškus Sova ir jo šeima ir daug kitų giminių, draugų ir pažįstamų; Lietuvoj liko tėveliai Petras ir Marijona ir du broliai.

Kūnas pašarvotas John F. Eudeikio koplyčioje, 4330 So. California Ave.

Trečiadienį, rugpiūčio 10 d., 8:30 val. ryto bus lydimas iš koplyčios į Nekalto Prasidėjimo parapijos bažnyčią, o po gedulingų pamaldų bus laidojamas Šv. Kazimiero kapinėse.

Visi a.a. John Zoris giminės, draugai ir pažįstami nuoširdžiai kviečiami dalyvauti laidotuvėse ir suteikti jam paskutinį patarnavimą ir atsisveikinimą.

Nuliūdę lieka:
Žmona, Posūnis, švogeris, Tėvai ir kiti Giminės.

Laidotuvių Direktorius John F. Eudeikis, tel. LAfayette 3-0440.

STEVE BRAZINSKIS

Gyv. 1320 S. Cicero Ave. Tel. TOwnhall 3-2528.

Mirė 1955 m. rugpiūčio 6 d., 1:15 val. ryto, sulaukęs 58 metų amžiaus. Gimęs Lietuvoje, Kretingos mieste.

Amerikoj išgyveno 42 metus. Paliko nuliūdę: žmona Harriet, pagal tėvus Giedraitis, posūnis John Bat, pusbrolis Felix Brazinskis su šeima, švogeris Dr. Domas Giedraitis su šeima, daug kitų giminių, draugų ir pažįstamų.

Kūnas pašarvotas Antano Petkaus koplyčioje, 1410 S. 50th Ave., Cicero, Ill.

Laidotuvės įvyks antradienį, rugpiūčio 9 dieną, 8:30 val. ryto ir kūnas bus lydimas iš koplyčios į Švento Antano parapijos bažnyčią, o po gedulingų pamaldų bus laidojamas Šv. Kazimiero kapinėse.

Visi a.a. Steve Brazinskio giminės, draugai ir pažįstami nuoširdžiai kviečiami dalyvauti laidotuvėse ir suteikti jam paskutinį patarnavimą ir atsisveikinimą.

Nuliūdę lieka:

Žmona ir Giminės.

Laidotuvių Direktorius Antanas Petkus, tel. TOwnhall 3-2109.

ANTANAS GILGATH
(GELDAUDAS)
gyv. 4042 So. Brighton Pl.

Mirė 1955 m. rugp. 5 dieną, 10:15 val. ryto, sulaukęs pusės amžiaus. Gimęs Lietuvoje, Suvalkų gub., Užkirtulių parap.

Paliko nuliūdę: žmona Ona (pagal tėvus Abromavičiūtė), 3 dukterys: Frances, žentas Henson; Anna Kozack ir Sylvia, žentas Ray Terminas; sūnus Anthony, marti Catherine, 5 anūkai; brolis Pranciškus ir jo šeima, Kanadoje; 2 švogeriai: Mykolas ir Jonas Abromavičiai, švogerio sūnus Adward Abromavičius; pusbrolis Frank Bačius ir jo šeima; sesers vaikai: John, Agnes ir Anna Astrauskai ir jų šeimos; kiti giminės, draugai bei pažįstami.

Kūnas pašarvotas koplyčioje, 4256 So. Mozart St.

Antradienį, rugp. 9 dieną, 8:30 val. ryto bus lydimas iš koplyčios į Nekalto Prasidėjimo Panelės Švč. parapijos bažnyčią, o po gedulingų pamaldų bus laidojamas Šv. Kazimiero kapinėse.

Visi a. a. Antano Gilgath giminės, draugai ir pažįstami nuoširdžiai kviečiami dalyvauti laidotuvėse ir suteikti jam paskutinį patarnavimą ir atsisveikinimą. Nuliūdę lieka:

Žmona, Dukterys, Sūnūs, Žentai, Marti ir Giminės.

Laidotuvių direkt. Mažeika ir Evans. Tel.: RE 7-8600.

PRANCIŠKUS SHIMKUS
gyv. 4012 So. Brighton Pl.

Mirė 1955 m. rugpiūčio 5 d., 8:30 val. ryte, sulaukęs pusės amžiaus. Gimęs Lietuvoj, Kaltinėnų parapijoje.

Paliko nuliūdę: žmona Ona, pagal tėvus Žimantutė, 4 dukterys: Bernice, žentas Adam Petreikas, Pauline, žentas John Kanadet, Stella, žentas Frank Kaske, Ann, žentas Lowell Bowlinger; 2 sūnūs: Andrew, marti Jean, Albert, marti Helen; 11 anūkų, 2 brolienės: Suzana Shimkus ir Antanina Betautas ir jų šeimos, gyv. Pittsburgh, Pa.; 3 pusbroliai: Alex ir Anthony Noreika ir jų šeimos ir Charles Shimkus ir jo šeima; kiti giminės, draugai ir pažįstami

Priklausė SLA 36 kuopai.

Kūnas pašarvotas Mažeika Evans koplyčioje. 6845 So. Western Ave.

Trečiadienį, rugpiūčio 10 d., 9 val. ryto bus lydimas iš koplyčios į Nekalto Prasidėjimo Panelės švenčiausios parapijos bažnyčią, o po gedulingų pamaldų bus laidojamas Šv. Kazimiero kapinėse.

Visi a. a. Pranciškaus Šimkaus giminės, draugai ir pažįstami nuoširdžiai kviečiami dalyvauti laidotuvėse ir suteikti jam paskutinį patarnavimą ir atsisveikinimą.

Nuliūdę lieka:

Žmona, Dukterys, Sūnūs, Žentai, Marčios, Anūkai, Brolienės, Pusbroliai ir Giminės.

Laidotuvių Direktorius Mažeika-Evans, tel. REpublic 7-8600.

ONA ENCHERIS
(PAGAL TĖVUS KASBARYTĖ)
gyveno 5420 W. 87th St., Stickney, Ill.

Mirė 1955 m. rugpiūčio 5 d., 1:30 val. ryto, sulaukusi pusės amž. Gimusi Lietuvoj, Raseinių apskr., Betygalos parap., Kejenų kaime. Amerikoje išgyveno 45 metus.

Paliko nuliūdę: vyras Jonas, 4 dukterys: Ona Ferger, jos vyras William; Elena Walters, jos vyras Jurgis; Frances Robertson, jos vyras Grant (gyv. Seattle, Wash.); Stanislava Kovie, vyras Rudolph; 4 anūkai: Allen Walters, Billie ir Bonnie Robertson ir Kieth Kovie; sesers duktė Ona Paukštis ir jos šeima, švogeris Petras Encheris ir jo šeima, brolienė Antanina Encheris ir jos šeima; kiti giminės, draugai bei pažįstami.

Kūnas pašarvotas Stepono Lackawicz koplyčioje, 2424 W. 69th St.

Antradienį, rugpiūčio 9 dieną, 8:30 valandą ryto bus lydima iš koplyčios į Gimimo Panelės Švč. parapijos bažnyčią, o po gedulingų pamaldų bus laidojama Šv. Kazimiero kapinėse.

Visi a. a. Onos Encheris giminės, draugai ir pažįstami nuoširdžiai kviečiami dalyvauti laidotuvėse ir suteikti jai paskutinį patarnavimą ir atsisveikinimą.

Nuliūdę lieka:

Vyras, Dukterys, Žentai, Anūkai, Švogeris, Brolienė ir Giminės.

Laidotuvių direkt. Steponas Lackawicz. Tel.: RE 7-1213.

GUŽAUSKŲ
BEVERLY HILLS GĖLINYČIA
GĖLĖS VISOMS PROGOMS
2443 W. 63 ST.
Telef.: PR 8-0833 ir PR. 8-0834

URBA
Gėlės Mylintiems, Vestuvėms, Banketams, Laidotuvėms, Papuošimams
GĖLININKAS
4180 ARCHER AVENUE
Tel.: LA 3-5800 arba LA 3-5870

LOVEIKIS
Siunčiam Gėles Telegramu į Visas Pasaulio Dalis
KVIETKININKAS
Gėles Vestuvėms, Banketams ir Pagrabams.
3316 So. Halsted St. YArds 7-7308

GĖLININKAS
(PUTRAMENTAS)
Linksmumo arba liūdesio valandoje Gražiausios Gėlės ir Vainikai. Antkapių papuošimai ir sezoninės kapams gėlės.
ROY R. PETRO (Putramentas)
5519 So. Harlem Avenue
POrtsmouth 7-9020

John F. Eudeikis
LAIDOTUVIŲ DIREKTORIUS
Seniausia ir Didžiausia Laidojimo Įstaiga
AMBULANCE DIENĄ IR NAKTĮ
4605-07 So. Hermitage Avenue
Tel.: YArds 7-1741—1742 ir LAfayette 3-9851
★
4330-34 So. California Avenue
Telefonas: LAfayette 3-0440
Mūsų radio programos šeštadieniais 9:15 ryto iš WGES, 1390 kil.
MODERNIŠKOS AIR-CONDITIONED KOPLYČIOS

Steponas C. Lackawicz
LAIDOTUVIŲ DIREKTORIUS
TRYS KOPLYČIOS
2424 WEST 69th STREET — REpublic 7-1213
2314 WEST 23rd PLACE — VIrginia 7-6672
10756 S. MICHIGAN AVE. — PUllman 5-1270

LIŪDESIO VALANDOJE ŠAUKITE
MAŽEIKA & EVANS
LAIDOTUVIŲ DIREKTORIAI
3 ATSKIROS VĖSINAMOS KOPLYČIOS
6845 S. Western Ave. RE 7-8600-8601
Gyvenantiem kitose miesto dalyse gausim koplyčią arčiau jūsų namų.

A. PETKUS
LAIDOTUVIŲ DIREKTORIUS
6812 So. Western Avenue
1410 South 50th Avenue
CICERO, ILLINOIS
TELEFONAI:
GRovehill 6-2345-6 • TOwnhall 3-2109
KOPLYČIOS VISOSE MIESTO DALYSE

NARIAI
Chicagos
Lietuvių
Laidotuvių
Direktorių
Asociacijos
AMBULANCE PATARNAVIMAS DIENĄ IR NAKTĮ.
★
TURIME KOPLYČIAS VISOSE MIESTO DALYSE.

ALFRED VANCE
177 WOODSIDE RD., Riverside, Ill. Tel.: OL 2-5245

PETRAS BIELIŪNAS
4348 S. CALIFORNIA AVE. Phone: LAfayette 3-3572

GEORGE F. RUDMIN
3319 S. LITUANICA AVE. Tel.: YArds 7-1138-1139

P. J. RIDIKAS
3354 S. HALSTED STREET Phone: YArds 7-1911

LEONARD BUKAUSKAS
10821 S. MICHIGAN AVE. Phone: COmmodore 4-2228

VASAITIS - BUTKUS
1446 S. 50th AVE., Cicero, Ill. Phone: OLympic 2-1003

ANTANAS M. PHILLIPS
3307 LITUANICA AVENUE Phone: YArds 7-3401

PETRAS P. GURSKIS
659 WEST 18th STREET Phone: SEeley 3-5711

S. Tamulaitis

Kur einame, broliai lietuviai?

(Apie lietuvių būdą ir mūsų dailininkus)

Ilgesniame savo straipsnyje "Lietuvių būdas kultūr. ir visuomeninėje šviesoje" ("Naujienos", 1955.III.19 ir III.26) buvau plačiau užsiminęs apie asmeninius, subjektyvius ir perdėtai individualistinius lietuvio charakterio bruožus. Kiek šie jo bruožai, šie jo emociniai moteriški požymiai kenkia viešajam lietuvių gyvenimui, jį alindami, jį beprasmėje savitarpinėje kovoje žlugdydami, — iš naujo čia nesvarstysiu.

Noriu iškelti tik faktą, kad anų visų tautinių mūsų "dorybių" šaknys vis dar tebėra gajos ir kirvio nepaliestos. Net daugiau. Jos rodo stiprių tendencijų augti ir bujoti. Šias visas tendencijas savo ruožtu gaivina ir po savo tamsiu baisiu sparnu globia akla — gaivališka visų emigrantų likiminė būtinybė, kurios tikslas — negailestinga ir nesąmoninga savitarpinė kova, kova iki galutinio susinaikinimo.

Apsidairykime aplink. Kur tik žvelgsime ir kokį viešą reikalą pajudinsime (ar vieningo teatro įkūrimą, ar fondo organizavimą, ar L. Bendruomenės steigimą, ar parodų rengimą, ar kultūrines tarybas, ar naujus kilnius projektus) — visur negirdėtas priekabus moteriškumas, asmeniškumas, lyrinis impulsyvumas, pasaulėžiūrinės pirmenybės, ambicijos, aštriausios formos pavydas, siaura buka garbėtroška (be gilesnės objektyvios dvasinės atramos), šmeižtai, intrigos, savitarpinis vienas kito niekinimas ir t. t.

Šiurpi, liūdna tiesa. Baisūs viešojo gyvenimo skauduliai.

Deja, šių visų skaudulių niekas nesiima gydyti ir niekas nesirengia prieš juos efektyviau kovoti. Gyvenimo dienos slenka kaip slinkusios. Emocinis — lyrinis — sumoteriškėjęs lietuvis kaip niovėsi anksčiau, Vokietijos stovyklose, taip jis niaujasi ir dabar.

Būdingas reiškinys: ši kova tai ne kova už būvį, už duoną ir drabužį (kaip naiviai tūli anuomet spėliojo); tai ne kova už sunkiai išsprendžiamus viešojo gyvenimo reikalus (kaip mano nūnai kiti). Pagrinde tai gaivalinė kova dėl kovos: tam, kad kovoti: save iškelti, kitus paniekinti, "reikštis", "vejkti", šūkauti... Tai — prigimties balsas. Tai iš seno gajos lietuvio būdo apraiškos.

O tą prigimtį pakeisti, žinoma, gana sunku. Ji galima tik perauklėti ir tai per kartų kartas.

Aure, duok tokiems "kovojantiems" lietuviams po karalystę, apipilk juos žemiška garbe ir auksu, — jie dar labiau tarpusavyje kovos, jau žudyte žudydami vienas kitą.

Vis dėlto esamose aplinkybėse šituos visus lietuvio būdo reiškinius galėtume, jei norėtume, gerokai apvaldyti, nuolat ir nuolat įmesdami į liepsnojantį kraterį veiksmingesnių medikamentų.

—o—

Tuo tarpu sustosiu tik prie mūsų dailininkų. Prie dieviškojo — amžinojo grožio kūrėjų, prie žmonių, kurie, paniekinę laukujo gyvenimo paradoksingumą ir nykų iškraipytą fenomenų pasaulį, veda mus į nuostabius naujo, didžio ir jiems vieniems nuvokiamo meno pasaulius.

Mums, mirtingiesiems, jie — tikro, nesuprofanuoto gyvenimo švyturiai. Naujų, kilnesnių išgyvenimų perteikėjai. Naujos būties, daug realesnės už esamą, skelbėjai.

Bet kas jų tarpe dedasi?!.. Šiurpi likimo ironija! 60—80 lietuvių dailininkų Amerikoje nesutelpa viename krašte! 15—18 Chicagos lietuvių dailininkų neišsitenka milijoninio miesto ribose.

Kaip ir politinėse mūsų partijose, pasiskirstę į visokias grupes ir grupeles, į frontus ir sąjūdžius, į aktyvistus ir pasyvistus, į "senius" ir jaunus, į "tikruosius" ir "netikruosius", į impresionistus ir modernistus, — jie eina didingu, šviesiu meno keliu, vienas kitą niekindami, vienas kitą žiauriu būdu kritikuodami, koliodami, plūsdami...

Kilnesnes savo išimtis, bandančias juos priturėti, jie (vardan "tikrojo grožio", kurį tik jie vieni suprantą) šluoja iš po kojų ir vis žengia... kur? Nagi į visišką nusialinimą, beprasmybę, ex-meną.

Šis visas reikalas iškilo ir perėjo į spaudą pačių dailininkų rankomis. Tuo pagrindu mes čia ir rašome.

—o—

Aure, sakykite, gerbiamieji dailininkai, kodėl šioje kovoje nepaliekami nuošaliai bent garbingieji jūsų kolegos, daug užsipelnę visose srityse buv. profesoriai ir mokytojai! Kodėl parodose ant jų portretų uždedami parašai: "Senis", tartum jūs patys niekad neišeisite iš vidurinio amžiaus metų ir liksite amžinai jauni?

Kodėl viešose aplinkybėse jūs juos žiauriai suniekinate ir iškoliojate?.. Dar daugiau: kai šiems įžymiems visos tautos veteranams, kūrėjams ir profesoriams, dėl to net ima byrėti ašaros ant veido, jūs nebandote jų nė atsiprašyti. Kodėl?..

Už ką šios viešos scenos?!..

Ak, beje, prisimename: jos už tai, kad pirmojo paroda buvo atsitiktinai surengta kiek anksčiau, o šiam antrajam teko ją ruošti vėliau. Už tai. Vadinasi, konkurencija!.. Lyg žuvų turguje, lyg arbūzų išpardavime! O dievai!..

Norisi tą proga paklausti gerb. mūsų dailininkų: galutinėje pasėkoje kam jūs kuriate? Ar kad pirmiausia norite tik tuščios garbės ir "pasirodymo", ar kad jus kurti verčia jūsų vidinė būtinybė?

Antra: kokius kūrinius meno istorija vėliau pripažįsta: tuos, kuriuos patys dailininkai ragais ir nagais reklamuoja, ar tuos, kurie savyje iš esmės, vertingi, originalūs, estetiški ir pilni kūrybinės ekspresijos?

—o—

Iš tiesų! Keisti "moderniški" jūsų kūrybiniai takai, mieli dailininkai.

Vieton visomis galiomis gilintis į didžiąsias meno paslaptis (kaip daro Rimša, Jonynas, Kasiulis, Galdikas...), vieton šį tą patirti iš savo kolegų, vieton giliau apsiskaityti, vieton 2—3 metus privačiai pastudijuoti filosofiją ir meno filosofiją (kurios abi stipriau jus dvasiniai praturtintų, parodydamos ryškesnius gyvenimo kontrastus ir įlašindamos į jūsų nualintas sielas nerimo, skausmo ir aukštesnės realybės troškimo, to tikrojo kūrybinio stimulo), — jūs laisvalaikiu tik šaipotės vieni iš kitų, niekinate vieni kitus, platinate gandus, žadinatės įvairiais antraeiliais niekais, alinatės fiziniai, trumpai: einate ne didžiojo kūrėjo, o eilinio menininkėlio keliu.

Taip!.. Pats laikas, gerb. menininkai, jums mesti savo keistas, visą lietuvių visuomenę juokinančias, ambicijas! Laikas nugalėti aną "lietuvišką" (iš slavų paveldėtą) siaurą impulsyvų asmeniškumą! Laikas atsikratyti visais kitais, kūrėjo vardą žeminančiais, įpročiais!

Tada galėtumėt pagaliau kartą susijungti ir jūs vienon profesinėn savo sąjungon, surengti bendrą parodą, kurios visi laukte laukiame, retkarčiais padarytі bendrus meno klausimais disputus (dalyvaujant literatams ir filosofams), o kas mėnuo galėtumėt visi broliškai susitikti ir savos kolonijos rateliuose (kaip daro lietuviai rašytojai).

Ar nebūt gražu? Ar nebūt visiems naudos? Kas atsitiktų? Dangus griūtų? Prarastumėt talentus (kuriuos mes Jum pripažįstame ir prieš kuriuos lenkiamės)? O gal netektumėt aureolių ant galvų?..

Pasvarstykite apie tai, vardan lietuvybės ir vardan šventojo tikrojo meno, maldaujame Jus!

Los Angeles, Cal.

Naujienų skaitytojai

Mrs. B. Tunyell iš Los Angeles yra sena Naujienų skaitytoja ir rėmėja. Mėgsta švietimą ir nesišykšti: išrašė Naujienas savo augintinei Mrs. J. D. Meknes — tai puiki dovana.

Iš atostogų grįžo p. p. J. ir V. Bimbai, G. ir P. Gloveckai, Virbickai. Džiaugiasi, kad kelionė buvo laiminga, pasilsėjo, sukaupė energijos. Parvežė daug linkėjimų iš draugų — už tai mes jiems dėkojame.

K. G. Urnežis

Neužmiršta brolių

K. G. Urnežis iš Los Angeles'o, pagerbdamas savo brolių Kazimiero ir Antano, mirusių prieš 5 ir 15 metų, atmintiną, skiria jiems eilėraštį:

Vargas, lyg šešėlis,
slenka kartu su manim,
o aš bėgu, kaip pašėlęs,
bet jis vejas vis tolyn.
Nesurandu niekur vietos,
kur nuo vargo pasislėpt,
graužiu duonos plūtą kietą,
reikia biskį pasilsėt.
Ką tu veiksi varge vienas?
kaip paliksiu aš tave?
Argi lįsi tu į žemę
pasilsėti pas mane?

K. G. Urnežis

LIETUVIŠKA ĮSTAIGA

SAFETY OF YOUR SAVINGS

CRANE Savings & LOAN ASS'N

INSURED UP TO $10,000

5%

2555 West 47th Str. CHICAGO 32, ILL. LAR. 8-1085

B. R. PIETKIEWICZ PRES.

MUTUAL FEDERAL SAVINGS & LOAN ASSN.

SAVINGS INSURED UP TO $10,000

MUTUAL FEDERAL SAVINGS pataria:

1. Nepraleiskit visų uždirbtų pinigų. Taupykit nors dalį.
2. Pinigams padėti nereikia važinėti. Juos galite pasiųsti paštu. Mes apmokėsime pašto išlaidas.
3. Planingas taupymas visados moka gerus dividendus.

2202 W. CERMAK ROAD
VIrginia 7-7747
JOHN J. KAZANAUSKAS, Pres.

Chartered and Supervised by the U. S. Government

ĮSTAIGOS VALANDOS: Kasdien nuo 9-tos ryto iki 5 val. vakaro. Ketvirtadieniais nuo 9-tos ryto iki 8 val. vakaro. Šeštadieniais nuo 9-tos val. ryto iki 1 valandos po pietų. Trečiadieniais visai neatidaroma.

Lietuvių Taupymo ir Skolinimo Bendrovių Lygos Nariai

kuriose kiekvieno santaupos yra apdraustos iki $10,000.00, o namų paskolos duodamos lengvomis sąlygomis.

CHICAGO SAVINGS & LOAN ASSN.
6234 SOUTH WESTERN AVE. CHICAGO 36, ILLINOIS

CRANE SAVINGS & LOAN ASSN.
2555 WEST 47th STREET CHICAGO 32, ILLINOIS

DISTRICT SAVINGS & LOAN ASSN.
3430 SOUTH HALSTED STREET CHICAGO 8, ILLINOIS

UNIVERSAL SAVINGS & LOAN ASSN.
1800 SOUTH HALSTED STREET CHICAGO 8, ILLINOIS

NAUJIENŲ PIKNIKAS

IRENE PROTAS

Lietuvaitė dainininkė ir šokikė. Čikagiečiams ji pažįstama savo maloniu soprano ir šokių lengvumu. Ji nuolat ir aktyviai dalyvauja PIRMYN Chore, dainuoja lietuviškuose parengimuose ir radijo valandose. Sekmadienį piknikan atvykusieji turės progos pasigėrėti josios šokiais ir dainomis.

RUDENINIS NAUJIENŲ PIKNIKAS ĮVYKS

Sekmad., Rugpiučio 14 d.

LIBERTY GROVE PARKE

Štai rudeninio NAUJIENŲ Pikniko programa:

1. Irene Protas padainuos ir pašoks ŠIRDIES MELODIJĄ
2. Kalbės Dr. P. Grigaitis
3. Irene Protas ir Kristina Austin duetas ir šokis TAVASAIS
4. Sudainuos KELIAUJAM MES SU DAINA
5. Tos pačios dainininkės sudainuos ir pašoks GODELES
6. PERKŪNO tinklinio parodomosios rungtynės. Dalyvaus 12 žmonių, vyrų ir moterų.

Šokiams visą laiką gros RAMONIO kapela

BARAS — UŽKANDŽIAI — LEDAI — KAVA — PIENAS

KRISTINA AUSTIN

Čikagiečiams gerai pažįstama lietuvaitė dainininkė. Jaunutė priklausė prie PIRMYN Choro, kartu su juo važinėjo nepriklausomon Lietuvon ir dainavo įvairiose vietose. Chicagoje ji dalyvavo "Carmen", "Laimos", "Blossom Time", "Čigonų barono" ir kitų operėčių pastatyme, dažnai dainuodama solo. Ji dainuoja įvairiuose parengimuose ir radijo valandų programose.

NAUJIENOS
THE LITHUANIAN DAILY NEWS
Published Daily Except Sunday by The Lithuanian News Pub. Co., Inc.
1739 South Halsted Street, Chicago 8, Ill. HAymarket 1-6100

Entered as second-class matter March 7, 1914 at the Post Office at Chicago, Ill., under the Act of March 3, 1879.

Subscription Rates:
$9.00 per year in Canada
$9.00 per year outside of Chicago
$10.00 per year in Chicago
5 cents per copy.

Užsakymo kaina:
Chicagoje—paštu:

Metams	$10.00
Pusei metų	$5.50
Trims mėnesiams	$3.00
Vienam mėnesiui	$1.25

Chicagoje per išnešiotojus:

Viena kopija	5c.
Savaitei	30c.
Mėnesiui	$1.25

Jungtinėse Valstybėse, ne Chicagoje:

Metams	$9.00
Pusei metų	$5.00
Trims mėnesiams	$2.50

Užsieniuose:

Metams	$11.00
Pusei metų	$5.50
Trims mėnesiams	$3.00

Naujienos eina kasdien, išskiriant sekmadienius. Leidžia Naujienų Bendrovė, 1739 S. Halsted Street, Chicago 8, Illinois. Telef.: HAymarket 1-6100.

Pinigus reikia siųsti pašto Money Orderiu kartu su užsakymu.

Susigriebė

Nikolai Bulganin, Sovietų Sąjungos premjeras, penktadienį atitaisė savo pareiškimą, kurį jisai buvo padaręs dieną prieš tai.

Aukščiausiojo Sovieto sesijoje, ketvirtadienį, jisai buvo pasakęs, jog prez. Eisenhowerio pasiūlytas Ženevoje planas, kad Jungtinės Valstybės ir Sovietų Sąjunga atskleistų viena kitai savo karinius įrengimus ir sutiktų patikrinėti juos fotografinėmis nuotraukomis iš oro, esąs mažos vertės. Bet kitą dieną Bulganinas vėl kalbėjo Aukščiausiajame Soviete ir pasakė, kad vakarykštis jo pareiškimas buvęs "klaidingai suprastas". Sovietų valdžia anaiptol neatmetanti JAV prezidento pasiūlymo; ji jį studijuosianti — nors, žinoma, ji laikanti savąjį planą (paskelbtą gegužės 10 d.) tinkamesniu.

Sovietų premjeras susigriebė padaręs stambią diplomatinę klaidą, suniekindamas prez. Eisenhowerio pasiūlymą. Jisai pajuto, kad jo žodžiai padarė blogą įspūdį Washingtone ir gali pakenkti visai "taikos" komedijai, kurią dabar vaidina Kremlius. Jei Sovietų valdžia moka tik tyčiotis iš prez. Eisenhowerio sumanymo nusiginklavimo klausimu, tai kam apie tai iš viso kalbėti? Ir ką gera tada yra davusi Ženevos konferencija?

Bulganinas atitaisė savo išsišokimą. Tačiau jo atitaisyme yra mažiau tiesos, negu pirmajame jo pareiškime. Ką jisai sakė, kad efektinga tarptautinė apsiginklavimo inspekcija šiandien yra **neįmanoma**, tai jisai netyčia ištarė tai, ką galvoja sovietų valdžia. O jei negalima tarptautinė inspekcija, tai kokią vertę gali turėti tarptautinė nusiginklavimo sutartis? Nusiginkluoti Sovietų valdžia iš tikrųjų ir nenori.

Tačiau išbraukti "nusiginklavimą" iš savo propagandos Maskva nieku būdu nesutiks, nes tai yra vienas iš geriausiųjų jos arkliukų; juo labiau ji nedarys to dabar, kai apie "nusiginklavimą" taip stipriai prabilo Jungtinės Valstybės.

Gi tikroji tarptautinės taikos problema yra visai ne čia. Kad pasaulyje būtų taika, turi išnykti **totalitarinė diktatūra,** pavergusi šimtus milijonų žmonių.

Kova Su Girtuoklyste Rusijoje

Komunistų spauda mėgsta kelti aikštėn visokias blogybes, pasireiškiančias "buržuazinių" šalių gyvenime: jaunuomenės ištvirkimą, girtuokliavimą, kriminalybę ir t.t. Ji aiškina, kad tai esą kapitalistinės santvarkos vaisiai.

Bet štai, žinių agentūra "Reuters" praneša, kad panašių blogybių esama ir Sovietų Rusijoje. Sovietų laikraštis "Vakarinė Maskva" rašo, kaip valdžia kovoja su girtuoklyste.

Kad žmonės mažiau girtuokliautų, Sovietų valdžia uždraudė degtinės pardavinėjimą aludėse ir kitokiose užeigų vietose, išimant restoranus, kur yra parduodamas maistas. Valdžios nuomone, žmonės gers mažiau ir ne taip greit nusigers, jei degtinę jie galės pirkti tiktai su valgiu. Girtuokliavimas yra labai praplitęs Maskvoje ypač darbininkų tarpe, kas kenkia pramonei.

Tačiau prieš metus išleistas įstatymas apie degtinės pardavinėjimą yra laužomas arba apeinamas. Maskvos laikraštis rašo, kad degtinė yra geriama aludėse ir užkandinėse, kur jos gėrimas yra uždraustas, nes aludžių užveizdos leidžia gėrikams atsinešti jos slaptai, o patarnautojai duoda ir stiklų degtinei įsipilti.

Rusai visada mėgdavo daug gerti degtinės. Menkai valgydavo, bet vodką maukdavo. Bolševikinis komunizmas nuo to jų neatpratino.

APŽVALGA

TIKRAI LIŪDNA

Perskaitęs buv. Lietuvos prezidento Antano Smetonos atsiminimus, du kartu išspausdintus "Margutyje", Brooklyno "Darbininkas" sako:

"Prezidento A. Smetonos užrašai vaizdą duoda tokį liūdną apie jo meto valdžios visą aparatą, kad geriau būtų buvę, jei (jis) nebūtų jų nė parašęs. Tai yra didelės valstybinės menkystės užrašai".

Bet kodėl gi būtų geriau nekelti tos "menkystės" viešumon? Iš praeities reikia mokytis, o A. Smetona yra vienas svarbiausiųjų tos praeities liudininkų.

Bet kad jo užrašuose nupieštas vaizdas yra be galo liūdnas, tai tikriausia tiesa.

Norėdamas pasiteisinti, kodėl jisai, bolševikams besiveržiant į Lietuvą, paspruko į užsienį, neparodęs nė ženklo pasipriešinimo Sovietų smurtui, Smetona bando suversti kaltę "ministrų pirmininkui" Antanui Merkiui ir "kariuomenės vadams": girdi, jie nebuvo patiekę plano, kaip gintis, ir nė nebuvo paruošę tam valstybės aparato.

Šitaip teisinasi buvęs tuo metu respublikos prezidentas, kuris, pagal valstybės konstituciją, buvo *vyriausias ginkluotųjų pajėgų vadas,* turėjo galią *skirti ir atleisti kariuomenės vadą* ir buvo įpareigotas *duoti įsakymus, kaip valstybės gynimo reikalai privalo būt tvarkomi.*

Pažymėdamas faktą, kad didžiausio pavojaus valandoje nebuvo nieko paruošta kraštui ginti ir nebuvo dargi nė plano, kaip gintis, Smetona prisipažino pats *sunkiai nusikaltęs* tautai ir valstybei!

Smetona buvo įspėtas Lietuvos įgalioto ministerio Natkevičiaus, atvykusio gegužės mėnesį iš Maskvos į Kauną, kad Lietuvai gresia mirtinas pavojus.

Jį įspėjo, birželio 14 d., valstybės kontrolierius K. Šakenis, patyręs apie Sovietų planą suardyti Lietuvos kariuomenę.

Bet Smetona nieko nedarė, tik liepė painformuoti min. pirmininką Merkį, kurio tačiau nebuvę galima "sumedžioti".

A. Merkys buvo išvykęs į sodžių "pasilsėti". Mat, birželio 13 d. buvo Antano vardadienis. Juodu abu, prezidentas ir min. pirmininkas, buvo Antanai, todėl abudu šventė "antanines": Smetona Kaune, o Merkys savo ūkyje sodžiuje.

Tai buvo už pusantros dienos prieš įsiveržiant bolševikams. Bet ką tai reiškia valstybei, palyginti su "tautos vado" ir jo min. pirmininko vardinėmis!

Smetona rašo:

"Vakar po posedžio buvau priminęs pirmininkui Merkiui, kad ilsėdamasis apgalvotų projektą, kas darytina šioje, nematytai sunkioje būklėje. Šiandien laukiau jo vakare ateinant, bet neatėjo. Ir jis Antanas, tai gal norėjo būti namie, ilsėjosi, mąstė, dar ne visai atsigodęs iš Maskvos pragaro. Kita vertus, nujaučiau jo nesugebėjimą sunkiomis valandomis dairytis ir ką planingo veikti".

Prezidentas "nujautė", kad jo paskirtasis min. pirmininkas *nesugeba* sunkiomis valandomis susivokti ir planingai veikti, todėl nutarė jo "neturbacyti"; tegu sau ilsisi sodžiuje, tegu mąsto ir vardines švenčia — ak, "ir jis Antanas"!..

Žinoma, "mąstė" ir Smetona. Bet ne apie Lietuvos gelbėjimą, o apie tai, kaip išnešti savo kudašių! Ir išnešė.

Liūdna, kad tokie asmenys sėdėjo Lietuvos valdžioje.

Deja, tai ne tik Smetonos "valdžios aparato" išklerimas. Tai, visos *"vadizmo" sistemos* vaizdas.

Galime pridurti, kad "Naujienos" visą laiką kovojo prieš tą nelemtą uzurpatorių režimą ir žiūrėjo į jo "vadą", kaip į valstybės nusikaltėlį.

Smetonos užrašai pilnai patvirtina šios mūsų pažiūros teisingumą.

SAVO KVAPO NEUŽUODŽIA

"Vilnies" Prūseikai nepatinka priminimas, kad jisai *yra* Vabalas ir *elgiasi,* kaip nešvariausios tų gyvūnų rūšies atstovas. Tai esąs "asmeniškas" tulžies liejimas.

Bet jisai nesisarmatija plūsti kitus "svirpliais" ir kitokiais paniekos žodžiais.

Jisai plūsta, dergia ir šmeižia juos už tuos pačius dalykus, kuriuos jisai pats ne taip dar seniai sakėsi gerbiąs ir remiąs: plūsta už tai, kad jie gina Lietuvos teisę būti nepriklausoma.

Plūsta ir meluoja, sakydamas, kad Lietuvos nepriklausomybės gynėjai norį grąžinti fašizmą Lietuvoje.

Nešvarus vabalas neužuodžia savo kvapo, kurį jisai skleidžia "Vilnies" skiltyse.

K. T. DUBYSA

Meškeriojimas verdančiame puode

Jautrios kalbos ir paslaptingos šypsenos

Didžiųjų pasitarimai Ženevoje pasibaigė. Bet iš šių pasitarimų džiaugsmo nedaug. Nei vienas pasitarimų punktas didžiųjų aprobato negavo. Dalis pasitarimų nueis archyvan, dalis pateks užsienio reikalų ministerių kongregacijon, kuri bus apie spalio mėnesį. Vienu atveju konferenciją galima laikyti pavykusia: vakariečių jaudinančiomis, dėtomis pastangomis pasiekti susitarimo; iš kitos pusės, sovietų švelnia, malonia, paslaptinga šypsena paremta tyla. Turime pagrindo su Alsopu tvirtinti, kad įdėtos žmonijos viltys nepasitvirtino, politinės įtampos nesusimažino; visi diskutuoti klausimai pasiliko tokiame stovyje, kokie buvo prieš konferenciją. Taip. Susitarimams durys neužtrenktos, bet ir vilčių susitarti mažai beliko. Prasidės daina be galo.

Nauja gadynė aptemo

Prieš konferenciją svajota ir reklamuota artėjanti nauja gadynė nubluko. Ne visai, bet iš dalies paaiškėjo sovietų naujoji taktika: dirbtinos šypsenos, tariamieji apsilankymo turistams palengvinimai, svajotojų ir pranašų aiškinami "gera valia".

Ir filmos artistai nevisur juokiasi iš širdies. Jiems juoktis ir šypsotis laiką ir vietą nustato režisierius, o jie, nori ar ne, turi reikiamu momentu nusišypsoti, parodyti malonų veidą. Taip ir sovietai. Jie moka vaidinti, bet jų nuoširdus juokas, malonus ir švelnus elgesys, prielankumas, toli gražu nuo širdingo žmoniškumo. Komunistai viską padarys, jei norės reikalą pakreipti savo naudai. Jie juoksis, šoks, vaidins ir rodys nuoširdumą, bet galvoje turės nepakeičiamą nusistatymą — pasiekti savo tikslo bet kokia kaina.

Ir Ženevos konferencijoje sovietai rodė savo mandagumą, maloniai ir švelniai šypsojosi, sakė anekdotus ir sentimentus, bet pradėjus kalbėti rimtais reikalais, staiga pastatė savo sąlygas, kurios vakariečiams priimti neįmanomos. Jų nepaveikė jaudinančios kalbos, senos pažintys, širdingi įrodymai, kad Vakarai neturi jokios neapykantos Rytams, o tik nori taikingo sugyvenimo, vienas antro gerbimo, iš širdies troškta visai žmonijai teisingos ir garbingos taikos, paremtos teise ir teisingumu, be skriaudų didelėms ar mažoms tautoms.

Daug bandymų — maža darbų

Po 10 metų Ženevoje įvyko didysis bandymas. Nesinorėtų pranašauti jo vaisių, nes pranašavimas yra kuklaus žmogaus silpnybė. Tačiau, atsižvelgiant į visą eilę faktų, tektų sustoti ties vienu trumpu klausimu: kas daryti?

Pirmiausia Vakarai turėtų dar glaudžiau susispausti, visur ir visuomet vieningai kalbėti ir reikalauti, bet nedaryti, kad ir nežymių nuolaidų. Paskui dėti pastangas konsoliduoti visas laisvas tautas, išmėginti visas priemones pakreipti vadinamuosius "neutralius" kraštus. Sustiprinti propagandos priemones ir kelti atsilikusių kraštų gyvenimo gerbūvį. Ūkinės sankcijos, kaip sakoma, gali iššaukti karštąjį karą. Nesinorėtų tuo tikėti. Komunizmas nėra toks galingas, kaip jis pats skelbiasi, arba, kaip "žinovai" aiškina. Jei kas mano, kad sek. Foster Dulles savo pranešime vienai kongreso komisijai sakė, kad sovietų ūkis yra arti katastrofos ir jų galybė yra panaši į liūtą su "molinėmis kojomis", yra tik gražus anekdotas, tas savo nuomonę turėtų paremti ir visa eile konkrečių faktų, kurių ir komunistai neslepia.

Chruščiovas savo nauju "ūkio" planu šaukia plėšti dirvonus, rinkti geležies laužą, kelti būtino naudojimo prekių gamybą. Ar tai nieko nesako, ar nerodo galybės su "molinėmis kojomis"? Žinome, kad mūsų balso niekas negirdi, arba laiko melu, tas mūsų negalėtų sustabdyti šaukti, kad komunizmo galybė yra dalis laisvuose kraštuose jų sukurtos propagandinės fantazijos. Reikia tą melą, fantastinę propagandą apie komunizmo galybę mesti į šalį, turėti drąsos žiūrėti tikrovei į akis, kalbėti rimtai ir be pagražinimų. Atsakyti nedraugui reikia tokiomis pat priemonėmis, kokiomis jis pats pats veikia. Tai nėra nusikaltimas, bet priminimas, kad laikas baigti žmonijos kiršinimą. Karo metu padarytos tautoms skriaudos turi būti atitaisytos. Sunku tikėtis, kad laisvasis pasaulis nors dalį komunizmo augimui sustabdyti priemonių dristų taikyti. Bus ir toliau laukiama geros valios ir kitų nesulaukiamų dalykų įvykstant ten, kur jie niekados neįvyks.

Šypsenos konferencijoje

Ženevos konferencijoje komunistai visi šypsojosi, rodė malonius snukius, palankumą, bet kai Eisenhoweris pasakė liepos 21 d. garsiąją kalbą, jie tylėjo ir nekomentavo. Tik iš Prancūzijos min. pirm. Faure vienas korespondentas ištraukė žinią, kad prezidento kalba Bulganiną sujaudinusi. Ar jis tikrai taip sakė, sunku atspėti. Ši fantazija ir liko tik spėliojimas, bet netikra prekė. Jei Bulganinas ar kitas sovietų atstovas buvo sujaudintas ir taip išsitarė, tai ne iš širdies, bet diplomatinio etiketo prisilaikydamas. Komunistų širdyse virė ne susijaidinimas, bet pyktis.

Tiesioginio atsakymo komunistų galvos į pasiūlymą nedavė. Jie tyli ir savo aplinkiais išvedžiojimais pasiūlymą laiko nerealiu, nes, esą, ką sakė prezidentas, dar nereiškią, kad kongresas tam pritars. Žinoma, diplomatiniais keliais tai pasieks Jungtines Tautas, kaip paprastas pasiūlymas ir gal kada susilauks svarstymo eilės.

Kodėl sovietai, jei jie sakosi norį taikos, nesiruošią karui, tokio pasiūlymo nepriėmė? Kodėl jie visur organizuoja taikos kongresus, renka milijonus parašų, bet kai pasiūlyta patikrinti ir net fotografuoti karo gamybos įrengimai, nutylėjo, ir, geriau pasakius, atmetė?

Atsakymas tegali būti vienas: nenoras pasaulyje baigti neramumų kėlimą, nenoras paleisti iš savo rankų lengvai pasiekiamų savo naudai rezultatų. Geras gyvenimas, tautų tarpusavyje bendravimas, teisė ir teisingumas, komunizmui kelia baimę. Per daug toli nusiįręs komunizmas, įklimpo ir laisva valia nebegali grįžti atgal. Jų vadai žino, kas atsitiktų. Komunizmas nėra demokratija. Niekuomet komunistų vadai nebesutiks priimti tokių pasiūlymų, kurie reikalautų, kad ir mažiausios iš

(Tęsinys 5 psl.)

ELLADOS TITANAS

DVYLIKA LEGENDARINIO SENOVĖS GRAIKŲ DIDVYRIO HERAKLO ŽYGDARBIŲ

Sulietuvino Andrius Mironas

(Tęsinys)

PENKTASIS ŽYGDARBIS
Stimfalo paukščių išvijimas

Pamatęs didvyrį su grobiu rankose, piktasis karaliukas vos nemirė iš piktumo ir pavydo dėl didelio Heraklo pasisekimo. Juk dabar nebuvo tokio žmogaus Graikijoje, kuris ne garsintų jo garbės, o apie jį patį visi paniekinamai tylėjo.

Jis tuoj pat aukojo Herai ir, jos pamokytas, nė vienos dienos negaišdamas, išsiuntė Heraklą į tolimą Stimfalo mišką, kur gyveno daugybė žiauriųjų Stimfalo paukščių. Šiuos paukščius jis liepė iki paskutinio išvaryti iš miško.

Šie Stimfalo paukščiai turėjo varines plunksnas, o kūną — gandro didumo. Ore skraidydami, jie skambino sparnais, tarytum litaurais daužydami, o jei juos kas nors užkliudydavo, jie mesdavo savo aštrias plunksnas, persmeigdami narsuolius lyg varinėmis strėlėmis.

Kiek nesimušė Heraklas su baisiaisiais paukščiais, kiek nenušovė jis jų, prisidengęs akmeniniu Nemėjaus liūto kailiu tarytum palapine, — po kiekvieno šūvio virš jo skraidydavo vis nauji ir nauji variniai skambantieji paukščių pulkai.

Tada jis nutarė panaudoti gudrybę ir, pagaminęs daugybę barškalų su malūno sparnais, išdėstė juos miške įvairiose vietose.

Papūtus smarkesniam vėjui, barškalai malūno sparnų sukami, sukėlė baisiausią triukšmą, ir nubaidyti paukščiai, nematydami priešų, keliančių šį triukšmą, kaip debesis pakilo ir nuskrido už jūrų. Valanda po valandos slinko, kol visi jie, iki paskutinio, užtemdę saulę savo nesuskaitoma daugybe, išlėkė ir, pagaliau, miške pasidarė tylu ir ramu. Ilgais trikampiais išsirikiavę, žėrėdami saulės spinduliuose varinėmis plunksnomis, piktieji sutvėrimai dingo už marių, ir nuo to laiko jų niekas nebematė.

Heraklas gi pakėlė keletą anksčiau nušautų sparnuočių, surišo juos už naguotų kojų visus kartu, ir permetęs per petį varinių plunksnų pundą, nunešė savo negailestingajam valdovui.

Linksmai puotavo Heraklas Eurisfėjaus rūmuose, o garsas apie jo nuostabius žygdarbius ėjo iš karalystės į karalystę, iš miesto į miestą, iki pat žemės krašto. Žmonės ir dievai visur šlovino didvyrį. Bet juo daugiau jie kalbėjo apie jį, tuo labiau pavydėjo jam karalius Eurisfėjus.

Piktasis karalius matė, jog Dzeuso sūnus nebijo jokių žygių, ir štai jis nutarė jį pribaigti nepakeliamu darbu.

Niūrus ir piktas, jis visas dienas žingsniavo iš kampo į kampą, galvodamas, kur reikėtų nusiųsti didvyrį, kaip čia jį sugėdinti prieš visus žmones. Kiekvieną naktį Eurisfėjus išgerdavo po pilną taurę migdomųjų žolių, kad tik greičiau sapne gautų pamatyti klastingąją ir gudriąją Herą.

Bet deivė pati negalėjo nieko sugalvoti, ir karalius Eurisfėjus deivės vietoje sapnuose matė visokias kvailystes. Nuo to jis prabusdavo dar piktesnis ir iš pat ryto pradėdavo mušti savo valdžios ženklu-lazda visus, į ką tik krisdavo jo žvilgsnis.

Pagaliau Hera nuvyko pasitarti pas gudrųjį pirklių dievą — Hermesą. Hermesas mylėjo Heraklą, bet dar labiau jis mėgo sugalvoti žmonėms ir dievams visokius sunkius uždavinius, kurių niekaip negalima išspręsti.

Išklausęs Heros, Hermesas nusišypsojo ir pasakė, jog rasti Heraklui neišpildomą uždavinį ar darbą yra visai nesunkus dalykas: reikią jį tik nusiųsti į Elidą, pas karalių Augijų, ir įsakyti išmėžti mėšlą iš karališkųjų tvartų, kur laikoma stebuklingoji karaliaus banda. Augijaus tvartų niekas niekad nevalė. Per daugelį metų juose susirinko toks storas mėšlo sluoksnis, jog nė vieno gyvo žmogaus gyvenimo nepakaktų šiam darbui.

— Vos tik Heraklas pažvelgs į tvartų vidų, — tikino Hermesas Herą, — jis atsisakys mėžti mėšlą. Reikia būti visišku bepročiu, norint apsiimti dirbti tokį beviltišką darbą.

Nudžiuginta Hera negaišdama pasirodė sapne Eurisfėjui, ir karalius išsiuntė Heraklą tiesiai iš puotos valyti Augijaus tvartus.

ŠEŠTASIS ŽYGDARBIS
Kaip Heraklas per vieną parą išvalė karaliaus Augijaus tvartus

Sužinojęs apie tokį nemalonų ir nešvarų darbą, Heraklas labai įsižeidė. Kaip ir daugelis jaunų vyrų, žygdarbiais jis laikė tik tokius darbus, kuriuose parodoma daug drąsos, pergyvenama įvairūs pavojai, strėlių zvimbimas ir kardų žvangėjimas. Jis troško tikrojo žygdarbio ir visiškai nenorėjo krapštytis mėšle. Tačiau išmintingoji deivė Atėna pašnibždėjo jam, jog tai esąs naudingas darbas. O kiekvienas naudingas darbas — ypatingai toks, kuris nelengvai atliekamas, — ir yra tikrasis žygdarbis.

Pasvarstęs, Heraklas sutiko, pasiėmė didelį kastuvą, užsimetė ant peties ir nuvyko pas Augijų.

Karalius Augijus buvo pats turtingiausias karalius visoje žemėje, nes tėvas jam dovanojo tris šimtus jaučių baltų kaip sniegas, du šimtu jaučių raudonų kaip kraujas ir dar jautį Fajetoną, kurs naktį žibėjo kaip žvaigždė.

Visi jaučiai buvo tokie dideli ir pikti, jog nė vienas žmogus negalėjo įeiti į jų tvartus. Dėl to jaučiai apaugo, apskreto mėšlu iki pat stuburų. Sunkus supuvusių šiaudų kvapas ėjo iš tvartų, o aplinkiniai gyventojai dejavo, dusdami nuo tų kenksmingų garų.

Atvykęs į Elidą, Heraklas ištisą dieną vaikštinėjo apie tvartus, klausydamasis stebuklingųjų jaučių grasaus baubimo ir skambėjimo auksinių retėžių, kuriais jie buvo pririšti viduje. Jis apžiūrėjo visą slėnį už tvartų ir kalną, iš kurio, tarytum viena kitą vydamosios, tekėjo dvi sraunios upės — Alfėjus ir Penejus. Apžiūrėjęs visa, kas jam buvo reikalinga, Heraklas atėjo pas karalių Augijų ir visiškai ramiai tarė jam, jog jis apsiima išvalyti didžiulius tvartus per vieną parą, jei tik karaliaus piemenys sugebės iš jų išvaryti jaučius.

Išgirdęs Heraklo pareiškimą, Augijus ėmė taip kvatoti, kad visi jaučiai atsakė jam sutartinu baubimu. Kartu su Augijum kvatojo visi svečiai, sėdėję su Augijum prie stalo, ir jų kvatojimas buvo ne silpnesnis už jaučių baubimą: tais laikais žmonės mokėdavo gerai ir garsiai juoktis. Paskui svečius taip pat vergai ir tarnai ėmė šnabždėtis, raitydamiesi nuo kvatojimo. Išbėgę iš rūmų, jie papasakojo apie tai kariams, kaip kvailai gyrėsi Heraklas. Kariai sumetė ant žemės skydus ir leidosi linksmai juoktis. Greit visas miestas juokėsi ir šaipėsi iš Heraklo, o jaučiai trypė tvartuose ir baubė tarytum audra.

JONAS GRADINSKAS
Televizijos, Radio, Patefonų
Taisymas
"PASKAMBINKIT PRIEŠPIET
— ATVAŽIUOSIM POPIET"
J. G. Television, 944 W. 35th Place
Telefonas FRontier 6-1998
Pas lietuvį — ir geriau ir pigiau!

DAnube 6-6887
DAINA TELEVISION
PARDAVIMAS-TAISYMAS
3130 S. HALSTED

BUDRIK'S

UP TO $25 TRADE-IN allowance
LIMITED TIME ONLY!
For Your Old Watch*
On Any NEW 1955
BULOVA
Now its' easy to own a smart new BULOVA. Hurry to take advantage of this sensational opportunity.

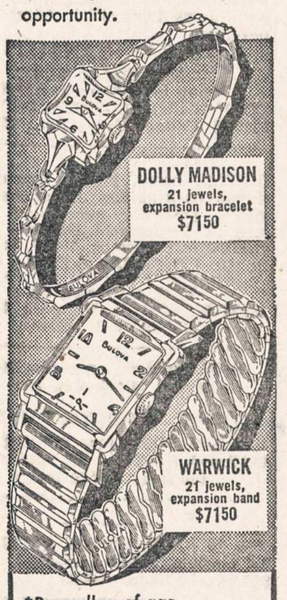

*Regardless of age, make or condition

JOS. F. BUDRIK, Inc.
3241 SO. HALSTED STREET
Tel.: CAlumet 5-7237

PIRKITE JAV TAUPYMO BONUS

Lietuviai Vakarų Vokietijoje

Šiandien susipažinsime su lietuviais Vokietijoje. Jų čia dar gyvena apie 8000. Daugiausia lietuvių yra susibūrę Oldenburge, Memmingene, Muenchene, Stuttgarte, Luebecke. Vakarų Vokietijoje yra 120 lietuvių bendruomenės skyrių. Tiesa, nepalyginamai daugiau lietuvių Vokietijoje buvo tuojau po karo. 1945 — 1946 metais jų čia buvo priskaitoma apie 80.000. Su laiku dauguma išemigravo į Jungtines Amerikos Valstybes, Kanadą, Australiją, Venecuelą ir kitus užjūrio kraštus.

Vokietijos lietuvių veikla yra gana gyva ir plati. Pasitraukus paskutinėms karo dienoms iš Lietuvos, Vokietijoje įsikūrė Vyriausias Lietuvos Išlaisvinimo Komitetas, trumpai vadinamas VLIKu. VLIKo vykdomasis organas yra Vykdomoji Taryba. VLIKas su Vykdomaja Taryba vadovauja visai Lietuvos laisvinimo veiklai. Jo pirmininku nuo pirmųjų tremties dienų yra prelatas Mykolas Krupavičius. Vykdomosios Tarybos pirmininku šiuo metu yra Karolis Žalkauskas, kuris drauge eina ir Lietuvybės Išlaikymo Tarnybos valdytojo pareigas. Kitos dvi Vykdomosios Tarybos tarnybos yra Užsienių Reikalų ir Informacijos. Pirmajai vadovauja Dr. Petras Karvelis, o antrosios valdytoju yra Martynas Gelžinis.

Laisvinimo bare VLIKas yra daug nuveikęs. Jo dėka Vakarų pasaulis vis daugiau rodo simpatijų Lietuvos reikalui, vis daugiau atsiranda balsų, reikalaujančių grąžinti Lietuvai laisvę. VLIKo veikla visomis išgalėmis plečiama.

Visi Vokietijoje gyvenantieji lietuviai priklauso Vokietijos Lietuvių Bendruomenei. Bendruomenės Valdybos būstinė yra Weinheime, miestelyje netoli Manheimo ir Heidelbergo. Jos pirmininku yra Pranas Zundė. Valdyba rūpinasi kultūriniais, švietimo, socialiniais ir kitais buitiniais lietuvių tremtinių reikalais Vokietijoje. O tų reikalų yra daug. Vien lietuviukų popiečio pradžios mokyklų Vokietijoje yra virš 20. Bendruomenės Valdybos žinioje yra ir lietuvių Vasario 16-tos vardo gimnazija. Apie ją teks kitą proga plačiau pakalbėti. Vasaros metu organizuojamos vaikų stovyklos. Jose vaikai ne tik smagiai praleidžia laiką, bet drauge patyrusių auklėtojų ruošiami ir svarbiausiam jų gyvenimo uždaviniui — kovai už Lietuvos laisvę. Šiais metais planuojama išsiųsti kelis šimtus Vokietijos lietuvių vaikų atostogoms į Šveicariją. Didelis kultūrinės veiklos židinys yra viso laisvojo pasaulio lietuvių aukomis nupirkti Vasario 16 Gimnazijos rūmai. Vasaros atostogų metu, kai mokiniai išvažinėja pas tėvus, gyvenančius įvairiose Vokietijos vietose, gimnazijos patalpos panaudojamos kitiems kultūriniams reikalams. Pavyzdžiui, praėjusiais metais atostogų metu buvo pravesti pradžios mokyklų mokytojų kursai; čia taip gi posėdžiavo Bendruomenės Taryba, augščiausias demokratiniai rinktas lietuvių bendruomenės organas Vokietijoje. Šiais metais liepos mėn. čia įvyks Bendruomenės apylinkių — skyrių atstovų konferencija, kurioje dalyvaus apie 100 žmonių.

Vokietijoje yra trys lietuviškų knygų leidyklos: "Bendrija", "Tremtis" ir "Venta", kurios išleido ir leidžia gana daug lietuviškų knygų. Štai "Bendrijos" leidykla dabar yra atidavusi spaudai Alės Nakaitės eiliuotą apysaką vaikams, "Nunešk, upeli, žąsų vargus" ir Švaisto romaną "Knygnešių pėdsakais". "Tremties" leidykla šiomis dienomis išleido Dr. J. Remeikos paruoštus "Lietuvos pajūrio padavimus".

Vokietijoje taip pat veikia Lietuvių Katalikų Sielovados Taryba, įvairios organizacijos, kaip skautai, ateitininkai, Lietuvių fronto bičiuliai, studentai ir kitos. Šalpa rūpinasi Bendrasis Amerikos Lietuvių Šalpos Fondas—BALFas. Žodžiu, nors lietuvių gyvenimas Vokietijoje, prilyginus su Jungtinių Amerikos Valstybių, yra nelengvas, nors čia ir liko daug ligonių ir paliegėlių, kurie neturėjo galmybės išvykti į užjūrius, lietuvybės dirvoje jie varo gilią vagą ir jų plačią veiklą sunku keliais žodžiais išsamiau nušviesti.

Vokiečių tauta, kurios dalis taip pat neša komunistinį jungą, supranta ir remia lietuvių siekimą atgauti savo kraštui laisvę. Daug šiltų sentimentų lietuviams ir Lietuvai sukėlė vokiečių tautoje ir Lietuvos grįžusieji karo belaisviai ir civiliai pabėgėliai, kuriuos lietuviai krašte buvo priglaudę ir išgelbėję nuo bado mirties. Vokiečių ministeris Kraftas viename dideliame mitinge pasakė: "Vokiečių tauta niekuomet nepamirš, kiek daug gero lietuviai yra padarę vokiečiams, kurie bado vejami po karo atkeliavo iš Rytpriūsių į Lietuvą. Tai yra kilnios tautos kilnus darbas."

Ir daug kitų žymių vakarų Vokietijos valstybės vyrų yra įvairiomis progomis pareiškę, kad Vokietija nėra ir nebus abejinga lietuvių kovai dėl Lietuvos laisvės. Apie Lietuvą ir lietuvius dažnai rašo vokiečių spauda. —P.

LIETUVIAI AKIŲ GYDYTOJAI

Dr. Ant. Rudokas, O. D.
tikrina akis, pritaiko akinius, keičia stiklus ir rėmus.
Telefonas: YArds 7-7381
Priima: Vakarais nuo 6 ir 9 val. Šeštad. nuo 10 ryto iki 4 po pietų. Treč. ir sekmad. pagal susitarimą.
4455 S. CALIFORNIA AVE., Chicago

DR. G. SERNER
LIETUVIS AKIŲ GYDYTOJAS
25 metų patyrimas
Tel.: YArds 7-1829
Pritaiko Akinius
Kreivas Akis
Ištaiso.
Ofisas ir Akinių Dirbtuvė
756 WEST 35th STREET
Valandos: nuo 10 iki 2, nuo 6 iki 8
Trečiad. nuo 10-12; penktadienį 10-2
Šeštadieniais 10—2 val. po pietų.

DR. S. VAITUSH, Opt.
Palengvins akių įtempimą, kuris esti priežastimi galvos skaudėjimo svaigimo arba aptemimo, nervuotumo, skaudėjimo, akių karščio Atitaisau trumparegystę ir toliregystę. Prirengiu teisingai akinius Visuose atsitikimuose egzaminavima daromas su elektra, parodančia mažiausias klaidas. Speciali atyda kreipiama į mokyklos vaikus.
VALANDOS:
Nuo 10:30 ryto iki 7:00 vakaro.
Šeštadieniais iki 4 val. vakaro.
Trečiadienį ir sekmadienį uždaryta
4712 S. ASHLAND AVE.
YArds 7-1373

(Tęsinys iš 4-to psl.)

jų nuolaidos. Priimdami jie pasirašytų sau mirties sprendimą, kurio nė šypsena negalėtų pakeisti ir kam jiems patiems tai daryti, jei kiti juos daro galingais, kalbasi kaip su padoriais žmonėmis, daro jiems nuolaidų?

Absurdas, bet faktas

Eisenhowerio pasiūlymas Sovietams leisti fotografuoti karinius įrengimus, lankyti ir apžiūrėti ginklavimo įmones galėjo būti staigmena. Jų vadų reagavimas reiškia, kad jie galvoja, kaip šį pasiūlymą išnaudoti. Nenustebtume, kad sovietai pasakytų, bet lankymui statome tokias sąlygas — pirma tai padarysime mes, o paskui jūs galėsite padaryti tą patį.

Amerika duodama šį pasiūlymą gerai padarė. Laisvasis pasaulis tai jau dabar palankiai vertina. Nėra paslapties, kad apginklavimo įmonės sovietams žinomos, išskyrus vieno kito naujo ginklo detalių. "Raudonosios silkės" nardo visuose Amerikos pakampiuose. Nemažai paslapčių atidengia ir Amerikos "sensacijas" mėgstanti spauda. Šis pasiūlymas turi gilią prasmę. Juo sovietams Amerika sudavė "švelnų" antausį, tačiau sovietai mokės išsisukti, suras pasiteisinimų arba priešpasiūlymų. Skolngi nemezgė asmeninius santykius, kiti atnaujino senas pažintis, kurios padės sekmingiau priartėti prie ateityje aptartų reikalų palaipsnio įgyvendinimo. Bus paaiškinta, kad nors "nauja era" negimė, bet pramatomi laikai, kad tai gali atsitikti. Didžiųjų aptarti klausimai bus tęsiami toliau užsienio reikalų ministerių. Ieškoma jiems įgyvendinti būdų ir priemonių. Kitaip sakant, prasidės politinis meškeriojimas verdančiame vandenyje, nors visi žino, kad ten ne tik žuvelių, bet ir jokios gyvybės nėra.

Ilgai sėdės politikai su diplomatinėmis meškerėmis prie verdančio puode vandens, laukdami stebuklo. "Graži pradžia" pasikeis į "senų pažinčių atnaujinimą", o užbaiga bus "dar gražesnė".

Ir vėl prasidės daina be galo; trauks visi atskirais balsais, tik ar pavyks juos suderinti ir užtraukti sutartinę — tai kitas reikalas.

Meškeriojimas verdančiame vandenyje

Suprantama, dabar komunikatas skelbs, kad konferencija buvo naudinga, atneš vėliau vaisių. Vyriausybių vadai už-

Dr. Kazimieras
MICHEL

Optometristas - Orthoptistas
Gydo nusilpusias ir nervuotas akis
Egzaminuoja akis ir pritaiko akinius
Išgydo kreivas akis be operacijos
Įdeda netikrą — artificialę akį pagal sveiką. Praktikuoja per 39 metus.
Kalba lietuviškai.
4654 SO. ASHLAND AVENUE
Telefonas: YArds 7-6616
Nuo 9:30 val. ryto iki 8 val. vakaro
Geras patarnavimas.

—Su keturiom kojom ir su plunksnom,—kas per paukštis? Ne tik šią, bet dar virš 1,000 mįslių ir joms atsakymus rasite "Mįslių knygoje". Naujienose ši knyga kainuoja $1.00.

Sutvarkykite Laiku Savo Automobilį
COMPLETE AUTO SERVICE
4542-44 SO. WESTERN AVENUE Tel.: CLiffside 4-0079

Sav. Stasys Dapkus, prityręs mechanikas turįs moderniausius įrengimus, gerai ir nebrangiai pataiso karoseriją ir nudažo. taip pat sureguliuoja motorą, kad tau piau naudotų benziną ir alyvą. Jis šioje srity dirba nuo 1936 m., taip kad jo darbu būsite patenkinti. Namų tel.: WA 5-7580.

Mes mokame 3½%
MIDLAND Savings and Loan Association
FEDERAL SAVINGS AND LOAN INSURANCE CORPORATION INSURED UP TO $10,000
PER 40 METŲ VISŲ LIETUVIŠKŲ KOLONIJŲ SAUGIAUSIA IR PELNINGIAUSIA TAUPYMO BENDROVĖ
4038 Archer Avenue Tel. LA3-6719
AUGUST SALDUKAS Prezidentas

MOVING APDRAUSTAS PERKRAUSTYMAS MOVING
IS TOLI IR ARTI
Naujai dideli trokai - Naujausi kraustymo įrankiai
Ilgų metų patyrimas - Pigus ir sąžiningas patarnavimas
JUOZAS NAUJOKAITIS
2022 W. 69 St. Chicago 36, Ill. Tel. WAlbrook 5-9209

BUICK'AS
LIETUVIŠKAS
AUTOMOBILIS

Dr. Juzė ir Dr. Kęstutis AGLINSKAI
GYDYTOJA-JAS IR CHIRURGĖ-GAS
2300 WEST 51st STREET
VALANDOS:
Pirm., antrad. 10-12, 2-4 ir 6-9 popiet.
Ketvirtad., penktad. 2-4, 6-9 popiet.
Šeštadieniais 10-2 val. popiet.
Tel. ofiso: PRospect 6-1795
Rezid.: GRovehill 6-5603

DR. ANNA BALIUNAS
AKIŲ, AUSŲ, NOSIES IR GERKLĖS LIGOS
PRITAIKO AKINIUS
6322 SO. WESTERN AVENUE.
Valandos: Antradieniais ir penktadieniais nuo 7 ligi 9 val. vakaro. Šeštadieniais nuo 10 ligi 12 ir nuo 1 ligi 3 valandos po pietų.
Kitu laiku tik susitarus.
Ofiso telef.: PRospect 8-3229
Rezid. telef.: WAlbrook 5-5076

Tel.: PRospect 8-1717
DR. S. BIEŽIS
GYDYTOJAS IR CHIRURGAS
3148 WEST 63rd STREET
Val.: kas dieną po pietų 1-3; vak. 7-8 tiktai antradieniais ir penktadieniais. Treciad. ir sekmad. ofisas uždarytas.
Rez.: 3241 WEST 66th PLACE
Phone: REpublic 7-7868

DR. PETER BRAZIS
PHYSICIAN AND SURGEON
2434 WEST 71st STREET
CHICAGO, ILL.
Telefonai:
Ofisas: HEmlock 4-5849
Rezidencija: HEmlock 4-2324
OFISO VALANDOS:
Pirmad., Ketvirt. ir Penktadienį nuo 1-4 ir 7-9, Antrad. nuo 1-5, Trečiad. ir Šeštadieni tiktai susitarus.

Ofiso telef.: VIrginia 7-0036
Rezidencijos: BEverly 8-8244
DR. T. DUNDULIS
GYDYTOJAS IR CHIRURGAS
4157 ARCHER AVENUE
Ofiso valandos:
Nuo 2—4 ir nuo 6—8:30 val. vakaro.
Šeštadieniais nuo 2 iki 4 po pietų.
Treciadieniais pagal sutarų.

Rezid. tel.: STewart 3-4511
Ofiso telef.: YArds 7-1166
DR. J. GUDAUSKAS
GYDYTOJAS IR CHIRURGAS
756 WEST 35th STREET
Kampas Halsted ir 35-tos gatvės
Valandos: 1-4 p. p. ir 6:30 - 8:30 val. kasdien. Trečiadieniais uždaryta.
Šeštadieniais nuo 1 iki 4 po pietų

Tel. ofiso: VI 7-0600; rez. RE 7-6867
DR. BR. GAIŽIUNAS
GYDYTOJAS IR CHIRURGAS
4055 ARCHER AVENUE
(Kampas Archer ir California Ave.)
VAL.: 2—4 po pietų ir 6—8 vakare, šeštadieniais 2—7 p.p., išskyrus sekm. Iki rugpiūčio mėn. 7 d. atostogose.

Telef. Ofiso ir rezid. WAlbrook 5-3388
DR. S. GEŠTAUTAS
GYDYTOJAS IR CHIRURGAS
2624 West 71st Street
(Kampas 71 & Talman Ave.)
Priėmimo valandos: Kasdien nuo 7 iki 9 vak. Sekmadieniais tik susitarus.

Rezid. telef.: INterocean 8-8732
Ofiso telef.: INterocean 8-7654
DR. K. GUDAITIS
GYDYTOJAS IR CHIRURGAS
Chirurgija ir moterų ligos
10756 SO. MICHIGAN AVE.
Val.: Kasdien 9-12 val. ryto, 1-4 val. p. p., ir 6-8 val. vak., išskyrus trečiad. Šeštad 10-3. Kitu laiku — susitarus.

DR. A. JENKINS
PHYSICIAN AND SURGEON
(Lietuvis Gydytojas)
2500 WEST 63rd STREET
Ofiso val.: kasdien nuo 2—4 po pietų ir 7:30—9 vakaro.
Trečiad. ir šeštad. uždaryta.
Ofiso telefonas: PRospect 6-3838
Rezid. telefonas: REpublic 7-9199

GRovehill 6-1595
Dr. Aldona A. Juska
AKIŲ LIGŲ SPECIALISTĖ
IR PRITAIKO AKINIUS
Valandos: 9-12, 7-9 pagal susitarimą, išskyrus treciadienius ir šeštadienius.
2422 W. MARQUETTE ROAD

Tel.: ofiso GR 6-4322. Rez.: HI 5-2626
DR. JOSEPH W. KADZEWICK
(LIETUVIS)
GYDYTOJAS IR CHIRURGAS
Priėmimo valandos tiktai susitarus: nuo 2 iki 4 v. p. p. ir nuo 7 iki 9 vakaro, išskyrus trečiadienius.
MANOR MEDICAL ARTS BUILDING
6400 SO. KEDZIE AVE.

Telef.: Ofiso ir buto OLympic 2-4159
DR. P. KISIELIUS
GYDYTOJAS IR CHIRURGAS
4938 W. 15th Ave., Cicero, Ill.
Kasdien 1-3 val. ir 6-8 val. vakaro.
Šeštadieniais 12—4 val.
Butas: 1526 So. 49th Ave., Cicero, Ill.

Ofiso telefonas: LAfayette 3-3210
Jei neatsiliepia šaukite KEdzie 3-2868
Dr. Emily V. KRUKAS
GYDYTOJA IR CHIRURGĖ
4146 SO. ARCHER AVENUE
Val.: kasdien po pietų nuo 12—2:30
Daily afternoons.
Vakarais: pirmad., antrad., ketvirtad 6—8:30. Trečiadieniais tik susitarus

Dr. A. Valis - Labokas
GYDYTOJAS IR CHIRURGAS
Spec. Moterų Ligos
3267 SO. HALSTED STREET
Telefonas: DAnube 6-1125
Valandos: 1-4 ir 6-8 vakaro.
Šeštadieniais 1-4 val. po pietų.

Telefonai: Ofiso GRovehill 6-5399
Rezidencijos: PRospect 6-4732
DR. A. MACIŪNAS
GYDYTOJAS IR CHIRURGAS
Spec. chirurginės ligos
2423 WEST 63rd STREET
Priėmimo valandos: 2-4 ir 6-8.
Trečiad. ir sekmadieniais uždaryta.
Vasarą, iki Labor Day, šeštadieniais uždaryta.

PIRKITE JAV TAUPYMO BONUS.

DR. CONSTANCE O'BRITIS
PHYSICIAN AND SURGEON
2408 WEST 63rd STREET
Tel.: HEmlock 4-5524
Hours by appointment only.

Dr. Juozas PAUKŠTYS
DANTŲ GYDYTOJAS
4253 ARCHER AVENUE
(įėjimas iš Whipple St.)
Valandos: kasdien 10-12, 2-6 p. m. 7-9 p. m. Šeštadieniais 10-12.
Trečiadieniais uždaryta.
Tel.: LA 3-4949, namų CE 3-7786

DR. STRIKOL
GYDYTOJAS IR CHIRURGAS
4645 SO. ASHLAND AVENUE
Ofiso valandos: nuo 2—4 ir 6—8; Ser., Subat. ir Nedėl. tik susitarus.
Ofiso telefonas: YArds 7-4787
Namų telefonas: PRospect 6-1930
Jei neatsilieps viršutiniai telefonai, šaukite Midway 3-0001

Tel. ofiso: CLiffside 4-2896
Rez.: LAfayette 3-1172
DR. P. STRIMAITIS
GYDYTOJAS IR CHIRURGAS
1724 WEST 47th STREET
(kampas 47th ir Hermitage)
Priėmimo val.: 2-4 ir 6-9 val. po pietų, šešt. 2-6 v. p.p., išskyrus sekmadienius.

Telefonai: ofiso CLiffside 4-0253
Rezidencijos: GR 6-8876
DR. A. Z. ŠAULYS
GYDYTOJA IR CHIRURGĖ
4645 S. ASHLAND AVE. (kamb. 211)
Pirm., Antr., Ketv. ir Penktad. 6:30—8:30 val. vak. Šeštadieni 2—4 v. p. p.

DR. VYT. TAURAS-TUPČIAUSKAS
GYDYTOJAS IR CHIRURGAS
Bendra praktika, spec. Moterų ligos.
Ofisas ir rezidencija: 2410 W. 51st St.
(antras namas nuo Western Ave.)
Tel.: PR 8-1223 arba WE 6-5577
Atostogauja nuo liepos 14 d. iki 25 d. ir ligonių nepriimines.

DR. V. P. TUMASONIS
GYDYTOJAS IR CHIRURGAS
CHIRURGINĖS LIGOS
Ofiso telef.: HEmlock 4-2123
6255 SO. WESTERN AVENUE
Rezid. telef.: PRospect 6-8484
Val.: 2-4 po pietų ir 7-9 vak. Šeštad. per vasarą iki Labor Day uždaryta. Trečiad. ir sekmad. uždaryta.

DR. J. VAITAITIS
GYDYTOJAS IR CHIRURGAS
1407 SO. 49th COURT, CICERO
Kasdien 10-12 ryto ir 5-8 val. vak.
Šeštadieniais 10-2.
Ofiso ir buto telef.: OLympic 2-1381

Tel.: YArds 7-3526 — YArds 7-7410
DR. J. G. VALAITIS
Val.: kasdien 6:30-8:30, šešt. 4-6.
4038 SO. ARCHER AVENUE

Tel.: ofiso ir rez. PRospect 6-9400
Dr. Ona Vaškevičius
(VAŠKEVIČIŪTĖ)
GYDYTOJA IR CHIRURGĖ
6248 SO. KEDZIE AVENUE
Val.: kasdien nuo 1—3 popiet ir nuo 6—8 val. vakaro; šeštad. 1—4 popiet; trečiadienį ir kitu laiku tik susitarus.

Tel.: ofiso VI 2-1581; rez.: VI 2-0742
DR. V. VILEIŠIS
GYDYTOJAS IR CHIRURGAS
802 WEST 31st STREET
(kampas Halsted ir 31-os gatvių)
Priėmimo valandos: 2-4 ir 6-8 val.
Šeštadieniais 2-4 val. po pietų.
Sekmadieniais uždaryta.

DR. BRUNO J. ZUBRICK'AS
GYDYTOJAS IR CHIRURGAS
2951 WEST 63rd STREET
(netoli Sacramento Ave.)
Valandos: 2—4 po pietų ir 7—9 vak., trečiad. ir sekmad. pagal susitarimą.
Telefonas: HEmlock 4-7899
Namų tel.: HIlltop 5-2557

P. ŠILEIKIS, O. P.
ORTHOPEDAS-PROTEZISTAS
Aparatai - Protezai, Med. Bandažai. Speciali pagalba Kojoms (Arch Supports) ir t. t.
Val.: 9—4 ir 6—8. Šeštadieniais 9—1.
ORTHOPEDIJOS TECHNIKOS LAB.
1911 W. 59th St., Chicago 36, Illinois
Tel.: PRospect 6-5084

Aleksas Brinas
GENERAL CONTRACTOR
- Naujų namų statyba
- Namų remontavimas
- Vidaus įrengimai
- Garažų statyba

20 metų patyrimas
Greitas ir sąžiningas darbas
4339 S. Hermitage Ave.
FR 6-3922 LA 3-9719

Vinco Krėvės kelionė į Maskvą vaizduojama "Pagundoje". Šį įdomų aprašymą ir V. Mykolaičio, V. Maciūno, A. Senno straipsnius apie Vinco Krėvės kūrybą, rasite knygoje — Vincas Krėvė Mickevičius. Jos kaina $1.00.

Užsakymus adresuokite:
NAUJIENOS
1739 S. Halsted Street,
Chicago 8, Ill.

PIRKITE JAV TAUPYMO BONUS.

Nuo 1924 iki 1955

AUKŠTAS DIVIDENDAS UŽ TAUPOMUS PINIGUS -- PILNAI APDRAUSTAS IR PELNINGAS SAUGUMAS -- PATARNAVIMAI VELTUI VISIEMS MŪSŲ NARIAMS

Štai kodėl apsimoka taupomus pinigus padėti į CHICAGO SAVINGS AND LOAN ASSOCIATION: 1. Pas mus visi indėliai yra apdrausti iki $10,000.00. 2. Pas mus taupomi pinigai buvo ir yra išmokami pagal pareikalavimą. 3. Per 31 metus CHICAGO SAVINGS visada 100% išmokėjo taupytojams indėlius ir visada mokėjo aukštesnį dividendą, negu dauguma kitų finansinių įstaigų. 4. Pas mus taupytojai gali iškeisti čekius, apmokėti geso, elektros, telefono sąskaitas, Real Estate ir Income Tax mokesčius ir visas kitas bilas mūsų Special Money Order čekiais. Mes nieko neskaitome už šiuos patarnavimus. 5. Parduodame ir keičiame valstybės bonus. 6. Teisingomis sąlygomis duodame paskolas ant perkamų namų.

Pas mus yra šie taupymo skyriai: optional, investmentų, vakacijų, Christmas Club ir Bonus Savings.
Kviečiame visus taupyti šioje pačioje progresyviškiausioje lietuvių taupymo bendrovėje.

CHICAGO SAVINGS AND LOAN ASSOCIATION
6234 South Western Avenue JOHN PAKEL, Prezidentas GRovehill 6-7575

VALANDOS: Pirmadieniais nuo 12 iki 8 val. vakaro. Antradieniais ir Penktadieniais nuo 9 iki 4 valandos po pietų. Ketvirtadieniais nuo 9 iki 8 val. vakaro. Trečiadieniais uždaryta visą dieną. Šeštadieniais nuo 9 ryto iki 2 val. po pietų.

IŠ CHICAGOS IR APYLINKIŲ

★

Dirba, nors jam jau 90 metų amžiaus

Schurz aukštesnės mokyklos inžinierius ir trobesio prižiūrėtojas yra Nicholas A. Lies, kuriam jau sukako 90 metų amžiaus. Jo priežiūroje yra 32 inžinieriaus padėjėjų, dženitorių ir pečkurių.

Lies dirba pilną laiką ir vis dar nemano eiti į pensiją, kurios jis galėtų gauti $260 per mėnesį. Dabar jis gauna per mėnesį $804.

Lies pripažįsta, kad tai visai padorus atlyginimas, bet jis sako, jog per metus mokyklai jis sutaupęs mažų mažiausiai $10,000. Vadinasi, algą jis sau iš sutaupytų pinigų pasidaręs.

Įrodymas?

Seniau Schurz mokykla per metus sunaudodavo 3,900 tonų anglies kurui. Jau pirmais Lies šeimininkavimo metais anglies buvo sunaudota tik 2,500 tonų. Ir to buvę atsiekta ne kokios ekonomijos dėka, bet tinkamai sutvarkius visus pečius ir šildymo sistemą.

1940 m. Lies buvęs nutaręs eiti į pensiją. Tais metais žuvęs nelaimingai jo sūnus. Tas įvykis tiek sukrėtęs ir paveikęs jį, kad jis nebepaisęs, kas su juo atsitiks.

Bet po trijų mėnesių jis nutaręs grįžti atgal į darbą. Ir esąs labai patenkintas, kad taip padaręs.

Chicagos mokyklų taryba prieš kiek laiko norėjusi pravesti nutarimą, kad ne tik mokytojai, bet ir kiti mokyklos tarnautojai, susilaukę nustatyto amžiaus, eitų į pensiją.

Įsimaišius mokyklų viršininkui Willis, buvusi padaryta išimtis tokiems tarnautojams kaip Lies, kuris darbą tikrai gerai atlieka ir yra labai naudingas kitais atžvilgiais.

Sustojimo vietos automobilistams

Chicago Motor Club praneša, kad šiandien Amerikoje yra 50,000 vadinamųjų motelių. Vadinasi, tokių vietų, kur automobilistai gali sustoti ir pernakvoti. Prieš 10 metų jų buvo dvigubai mažiau. Kiekvienais metais prisideda 1,500 motelių ir nakvojimo punktų, kurie dar yra žinomi kaip "motor courts".

Tie automobilistų sustojimo punktai paprastai yra įrengti priemiesčiuose prie didelių kelių.

— Ar jau aukojai šio vajaus metu tremtiniams gelbėti?

Vyrai labiau serga vėžio liga

Chicagos ir kelių kitų miestų surinkti statistikos duomenys rodo, jog vyrai dažniau suserga vėžio liga, negu moterys. Pavyzdžiui, plaučių ir bronchų vėžys pas vyrus atsiranda penkis kartus dažniau nei pas moteris. Bendrai imant, pas vyrus susirgimų vėžiu yra 60% daugiau, negu pas moteris.

Iš surinktų statistikos duomenų pastebėtas vienas įdomus dalykas: tarp negrų mirtingumas nuo vėžio yra didesnis tarp moterų, negu vyrų. Tačiau manoma, kad po kelių metų ir tarp negrų dalykai pasikeis. Pasikeis ta prasme, kad ir tarp jų mirtingumas bus didesnis tarp vyrų, negu tarp moterų.

Eismo problema

Chicaga tikrai turi rimtą eismo problemą. Kai tik smarkiau palyja, tai daugely vietų patiltės tiek patvinsta, kad nei automobiliai, nei autobusai negali pravažiuoti.

Taip atsitiko penktadienį, kai pusėtinai palijo. Patiltės pietinėje miesto daly buvo paplūdusios ir per kokią valandą laiko judėjimas buvo suparalyžuotas.

Daug nemalonumų automobilistams sudarydavo kelias, kuris eina paežeriu. Kiek smarkesnis lietus ar vėjas nuo ežero užliedavo kelią taip, kad negalima būdavo pravažiuoti. Ypač tai atsitikdavo nuo 30-to iki 49-to bloko. Tad buvo sumanyta tame tarpe kelią toliau nuo ežero nukelti. Maždaug pustrečios mylios naujo kelio pravedimas atsiėjo keturis milijonus dolerių. Liepos 21 d. naujas kelias buvo atidarytas. Tikėtasi, jog automobilistai daugiau nebeturės keblumų ir jiems nebereikės plaukti per vandenį smarkesnio lietaus atveju.

Bet pasirodė, jog jie klydo. Penktadienį lietaus kritulių iškrito apie vienas colis, o naujojo kelio patiltė prie 31-os tiek patvino, jog jokiu būdu nebuvo galima pravažiuoti. Keli automobiliai įklimpo ir juos teko iš vandens traukti.

Vadinasi, išleista keturi milijonai dolerių, o nieko nepadaryta: automobilistų bėdos nepasibaigė.

Žuvo nuo elektros srovės

Alvin U. Ries, 3413 Calumet, kuris dirba plieno liejykloje, grįžo iš darbo. Kadangi patiltė buvo patvinusi, tai jis įlipo į sunkvežimį, kuris vežė automobilius. Pravažiuojant patiltę, Ries palietė elektros vielą ir buvo vietoje nutrenktas.

Savininkai atostogauja

Chicagos Lietuvių Marquette Parko Namų Savininkų Organizacija atostogauja ir nedarys susirinkimų iki rugsėjo mėnesio.

Š. m. birželio 29 d. įvyko Marquette Parko namų savininkų susirinkimas, priėmęs perskaitytus nutarimus. Ponas D. Briedelis pranešė, kad Amerikos Lietuvių Tarybai įteikta $10.00.

Marquette Parkas yra viena iš gražiausių lietuviškų apylinkių, nutarta stengtis palaikyti pavyzdingą švarą.

Marquette Parke stovi mūsų didvyrių Dariaus ir Girėno paminklas, prie 67 ir California gatvių — graži Marijos Aukštesnioji Mokykla, o prie 69 ir California — Šv. Kryžiaus Ligoninė. Naujai statoma graži lietuvių parapijos bažnyčia, kuri puoš visą 69 gatvę. Marquette Parke gyvena daug žymių lietuvių gydytojų, advokatų, biznierių. Todėl šios apylinkės gražiu užlaikymu turėtų rūpintis ne tik namų savininkai, bet visi gyventojai.

O. S.

— Kas miręs, o negimęs? — Atsakymas MĮSLIŲ KNYGOJE. Knygą gausite Naujienose tik už $1.00.

Waterburio ALT pasiuntė Centrui $2,500

WATERBURY, Conn. — Baisaus Birželio minėjimas čia įvyko birželio 18 d., vietos parapijos salėje. Kalbėjo kun. J. Valantiejus ir prof. K. Pakštas. Rezoliucijas ir pasveikinimus gubernatoriaus A. Ribicoff, senatoriaus U. Aurtel ir kongresmeno T. Dodd skaitė ALT sekretorė Marcelė Andrikytė. Dainavo choras, deklamavo D. Malakauskaitė ir A. Žemaitaitis. Su vėliavomis dalyvavo ateitininkai, Ramovė ir L. skautai. Programai sumaniai vadovavo ALT pirmininkas A. J. Aleksis. Rengėjai dėkoja A. Devenienei, T. Matui ir P. Vileišiui už vaišes, visiems kitiems už duosnias aukas. Aukojo sekančiai:

Dr. P. Vileišis — $15.00; J. Žemaitaičiai — $11.00. Po $10: Alex ir Ona Keniausiai, Dr. M. Devenis, P. Neverdauskas, T. Matas ir Dr. Šmulkštys.

Po $5.00: A. Aleksis, A. Petrauskas, V. Kuzmickai, J. Brazauskai, A. Matonis, C. Bogušas, P. Maruškevičius, Davičikai, M. Andrikis, Levanas, K. Paliulis, Plepys, M. Kleinaitis, Paškevičienė, Puodžiukaičiai, Spauda, Sruogys ir Valaičių šeima. Viso aukų pasiųsta ALT Centrui $250.00.

Tokiu būdu Waterburio lietuviai per savo ALT skyrių šiais metais Centrui yra pasiuntę iš viso $2,500.00 Lietuvos laisvinimo reikalams.

A. J. A.

Reformatų Unijos pastangos Amerikoj

Evangelikai reformatai laikosi Jono Kalvino skelbto mokslo bažnytinių dogmų ir bažnytinės organizacijos klausimu. Jo laikosi reformatų bažnyčia Lietuvoje, Šotlandijoje, Šveicarijoje, Vokietijoje ir kitur. Reformatai Amerikoje, sudarą išviso apie apie trys su puse milijono narių, eina presbyterionų vardu. Jie skirstosi keliomis konfesinėmis organizacijomis. Seniausieji yra United Presbyterian Church of North America, turinti dabar apie 200 tūkstančių narių. Ji laikosi Šotlandijos "covenant" (susitarimų) pagrindo. Kita reformatų konfesinė kryptis laikosi presbyterioninio arba tarybinio susitvarkybo pagrindo. Šios krypties pagrindinė organizacija, dėl pasireiškusio teologinio liberalizmo ir nesutarimo vergų traktavimo klausimu, Civilinio Karo metu (1858 m.) pasidalino į dvi nepriklausomas reformatų konfesines organizacijas: 1) Šiaurės presbiterionys — The Presbyterian Church in USA, dabar turinti apie du su puse milijono narių, ir 2) Pietų presbiterionys — The Presbyterian Church in USA., turinti dabar apie 700 tūkstančių narių. Be to, yra dar keletas kitų smulkesnių reformatų konfesinių organizacijų.

Sakytos trys pagrindinės reformatų presbiterionių konfesinės organizacijos buvo sudariusios bendrą komitetą susijungti vienoje bendroje reformatų presbiterionių konfesinėje organizacijoje. Tačiau Pietų presbiterionių vyriausias organas (General Assembly) Richmond, Virginijoje, š. m. birželio 6 d. nutarė nebedalyvauti tolimesnėse reformatų presbiterionių unijos pastangose, kadangi parapijų tarybos (presbiterijos) nepritaria tokiai unijai ir nesutariama negrų segregacijos klausimu. Vis dėlto daugumos balsais principiniai pasisakyta prieš priverstinę segregaciją. Tos organizacijos pirmininku (moderatoriumi) išrinktas reformatų unijos gynėjas Dr. Richards, kai jos priešininkas Dr. Bell nesurinko reikiamos balsų daugumos.

Reformatai presbiterionys Amerikoje daugumoje dalyvauja ekumeniniame ar visuotiniame sąjudyje. Jie priklauso Pasaulio Bažnyčių Tarybai ir turi sudarę savo konfesinę visuotinę organizaciją — "Alliance of the Reformed Churches throughout the World holding the Presbyterian System". Ji pasireiškia dviem skyriais. The Western Section yra Amerikoje. Ji š. m. vasario mėn. posėdžiavo Ottavoje. The Eastern Section pirmininku yra prof. Hromadka Prahoje, kuris keletą kartų yra gavęs komunistų leidimą pasirodyti ekumeniniuose suvažiavimuose Vakaruose.

Reformatų presbiterionių konfesinei organizacijai nepriklauso vadinamieji protestantų tarpkonfesiniai susivienijimai, kuriuose pasireiškia tarp kitko ir reformatai. Tokiu būdu Kanadoje veikia United Church of Canada, kuri 1925 m. sudaryta liberaliųjų presbiterionių, kongregacionalistų ir metodistų dalimis. Jungtinėse Amerikos Valstybėse veikia Evangelical & Reformed Church, kuriai priklauso Čikagos lietuvių reformatų parapija.

B.

Lankėsi Redakcijoje

Pereitą šeštadienį "Naujienų" redakcijoje lankėsi svečias iš Clevelando, St. Barzdukas, Bendruomenės valdybos pirmininkas. Kartu su juo atsilankė vietinio Bendruomenės skyriaus pirmininkas Dr. J. Bajerčius ir vicepirmininkas T. Blinstrubas.

Prie "Naujienų" kai priprasi—darbą, žinią—viską rasi.

Roosevelt Furniture Miegamo Rakandų Išpardavimas

11 gabalų tiktai už $169

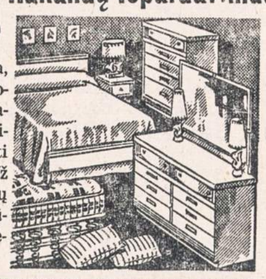

Į šį setą įeina lova, dreseris, komoda, springsai, matrasas su vidujinėm spiruoklėm, 3 vanity stiliaus lempos, 2 miegamos pagalvės ir kilimas. Didelis pasirinkimas ir kitokių baldų. Galima užeiti vakarais. Parduodame išmokėjimams. Už 6 mėnesių išmokėjimus neimame jokių nuošimčių. Prieš perkant baldus, užsukite į šią lietuvišką krautuvę, apžiūrėkite baldus ir patirkite kainas.

ROOSEVELT FURNITURE CO.

2310 W. ROOSEVELT ROAD Tel.: SEeley 3-4711

Krautuvė atidaryta sekmadieniais nuo 11 iki 4:30.

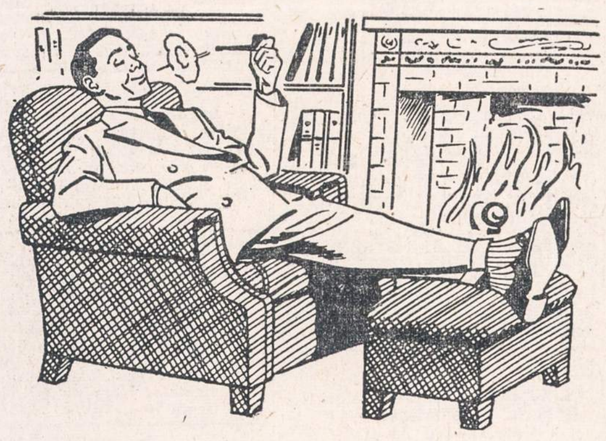

Jūsų ir Jūsų šeimos saugumui

Jei turite Universal Savings sąskaitą, tai galite būti tikri:

Kad Jūsų taupomi pinigai atneš Jums daugiau pelno...

Kad Jūs turite lėšų nelaimės atveju...

Kad Jūs galite pirkti pageidaujamą prabangos daiktą tada, kada norite...

Kad turėsite pinigų, kada jie bus reikalingi.

Tarnavome bendruomenei ištisus 32 metus be pertraukos, ir tarnybą plečiame. Universal Savings yra draugiška finansinė įstaiga, aptarnaujanti Jūsų kaimynus ir norinti patarnauti Jums.

Esame Federal Savings and Loan Insurance Corporation narys. Santaupos apdraustos iki $10,000.00.

PASTOVI, KAIP BIRUTĖS KALNAS

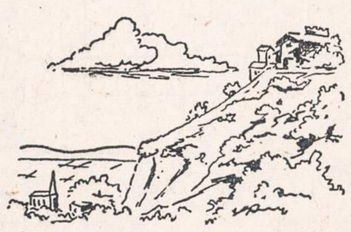

FEDERAL HOME LOAN BANK SYSTEM MEMBER

FEDERAL SAVINGS AND LOAN INSURANCE CORPORATION SAFETY OF YOUR SAVINGS INSURED UP TO $10,000

Universal Savings & Loan Association

1800 SOUTH HALSTED STREET

Chicago 8, Illinois

CLASSIFIED ADVT.

HELP WANTED — MALE-FEMALE
Reikia Darbininkų ir Darbininkių

HART SCHAFFNER & MARX

Mes turime darbų jauniems vyrams ir moterims, turintiems patyrimą arba JUOS IŠMOKYSIME darbo:

★ PROSTYTOJŲ ★ RANKOMIS SIUVĖJŲ
★ SIUVAMŲ MAŠINŲ OPERATORIŲ
★ KIRPĖJŲ

Aukščiausios akordinio darbo ratos. Garantuotas mokestis mokiniams.

TAIP PAT yra darbų VYRAMS:

★ FORMANŲ—TIKRINTOJŲ
★ SIUVIMO DARBŲ
★ STAKO DARBININKŲ
★ BENDRAI DIRBTUVĖS DARBININKŲ

Anglų kalbos nereikalaujama — Nuolatinis darbas — Geros darbo sąlygos Daugelis priedų. Atsineškite Social Security kortą ir amžiaus patikrinimą (Proof of Age)

720 WEST JACKSON BLVD.

HELP WANTED — MALE-FEMALE
Reikia Darbininkų ir Darbininkių

HELP WANTED — MALE
Darbininkų Reikia

VYRŲ PRIE

★ SUNKAUS PREKIŲ DARBO
★ Dieninių ir naktinių PORTERIŲ

Galinčių plauti ir šluoti.

NUOLAT

Daug darbininkų priedų

Kreipkitės:

Employment Office
9-tas aukštas

THE FAIR
State and Adams Sts.

REIKALINGAS bartenderis, nevedęs ir pilietis. 2119 So. Halsted Street.

REIKIA sumanaus vyro, kuris galėtų gyventi provincijoje (ūkyje). Dėl informacijų šaukite: ABerdeen 4-6804.

SIUVĖJŲ

Patyrusių siuvėjų prie puikios rūšies drapanų.

40 valandų, 5 dienų savaitė

NUOLAT

Daug darbininkų priedų

Kreipkitės:

Employment Office
9-tas aukštas

THE FAIR
State and Adams Sts.

HELP WANTED — FEMALE
Reikia Darbininkių

PATYRUSIŲ JĖGA VAROMOS MAŠINOS OPERUOTOJŲ prie geresnios rūšies bliuskų. Maloni aplinka. Šviesi, vėsi dirbtuvė. ERWIN - ERWIN CO. 31 S. Franklin St.—3-čias aukštas FRanklin 2-7977

PLEASANT, PROFITABLE PART TIME WORK
Selling AVON cosmetics in your community. Experience unnecessary. We train you. Western Suburbs call: EUclid 6-9051 Chicago call RAndolph 6-7867

RENTING IN GENERAL
Nuomos

IŠNUOMOJAMAS 3 kambarių butas suaugusiems be vaikų. Yra vonia ir šiltas vanduo. II aukštas. 3348 So. Lowe Ave.

BUSINESS CHANCES
Biznio Progos

MARQUETTE Parke parduodama gerą bizį daranti likerių krautuvė ir taverna, įsteigta prieš 20 metų. 2555 West 71st Street

PAINTERS AND DECORATORS
Maliavotojai ir Popieriuotojai

JONAS PLEIRYS
DAŽYTOJAS - KONTRAKTORIUS
Dažome naujus ir senus namus iš oro ir vidaus. Restoranus, sales ir kt.

Skambinkite: PRescott 9-0225
10046 S. LOWE AVE., CHICAGO

JOE RAMA
Maliavoja ir popieriuoja naujus ir senus namus iš oro ir vidaus.
Pašaukite:
WAlbrook 5-4296

MISCELLANEOUS
Įvairūs Dalykai

LIETUVIŠKA APDRAUDŲ AGENTŪRA
Gyvybės, ligoninės, automobilių, baldų, namų ir visos kitos apdraudos—asmenims, profesionalams ir biznio įstaigoms. Laisvas pasirinkimas kompanijos ir apdraudos rūšies. Nemokamas patarnavimas ir informacija. Valstybės patvirtintos kainos. Smulkesniai informacijai gauti skambinkite, rašykite, užeikite:
JONAS KIRVAITIS
INTERSTATE INSURANCE AGENCY
5900 S. Ashland Ave., Chicago 36, Ill
Tel.: WAlbrook 5-5671

AGENTŲ IR BROKERIŲ DĖMESIUI
Prieš draudsdami kitur, pasiteirauk kite pas mane. Pirmaeilės kompanijos —aukščiausi komisai. Savi pas savus

CONTRACTORS - BUILDERS
Namų Statytojai ir Taisytojai

NAMŲ REMONTAS
(REMODELING)
Atlieku cemento, karpenterio, mūro ir kitus darbus. Iki $2,500 nereikia nieko įmokėti, o už didesnius darbus susitarsime.
Dirbu Chicagoje ir priemiesčiuose.

PETRAS POCIUS
6828 So. Maplewood Ave.
REpublic 7-1223

KONTRAKTORIUS
STANDARD BUILDERS, INC.
726 W. 18th Street Chicago 16, Ill
A. GINTNERIS, pirmininkas
V. PETRAUSKAS, statybos vedėjas
CH 3-1535
Lietuvių Statybos Bendrovė stato namus pardavimui, pagal užsakymus ir atlieka remonto darbus.

BUILDING, REMODELING CONTRACTOR
Nauji namai ir garažai, senų namų stogai, kaminai, porčiai ir langai. Cemento ir mūro darbai, pleisteriavimas, dažymas, tile įdėjimas ir įvairūs kiti darbai.
Skambinkite:
LIUDAS TAUJENIS
6828 So. Maplewood Ave.
HEmlock 4-5848

— "Eina jautis vandens gerti, o pilvą namie palieka". — Kas? Atsakymas MĮSLIŲ KNYGOJE, kuri Naujienose tekainuoja tik $1.00.

PIRKITE JAV TAUPYMO BONUS.

REAL ESTATE FOR SALE
Namai, Žemė — Pardavimui

2 AUKŠTŲ, 3 butų, geram stovyje ir geros išvaizdos namas su dviem gretimais sklypais. Aut. šildymas alyva. Žemi taksai. Arti 81st ir S. Artesian. $23,500. Šaukite Mr. A. Rėklaitį.

Marquette Parke 2 aukštų mūrinis namas (2 po 5), rinktinėje vietoje ir gerame stovyje. Pilnas rūsys, aukštas stogas. Parduodamas drauge su gretimu tuščiu sklypu. Tiktai $28,000. Mr. Kaz. Juknis.

Gražus pajamų bungalow, 5 ir 3 kamb. Arti Marquette Pk. 2 auto mūrinis garažas. Geras mūras ir stipri konstrukcija. $20,000. Teirautis pas: E. Kuršių.

1½ aukšto mūrinis 3 m. namas. Viršuj 2 kamb., tualetas ir prausykla, patogu išnuomoti! Rūsyje įrengtas didelis kambarys. Aut. šildymas alyva. Sklypas 32x125. Savininkai nori greitai parduoti. $19,500. Mr. A. Rėklaitis.

Smagioj Bridgeporto vietoj 2 butų po 5 kamb. geras med. namas. Dvigubas sklypas. Tik $13,500. Klauskite Mr. A. Širutį.

Bungalow ant 2 sklypų. Apačioje 6, viršuje 2 kamb. Virtuvė ir vonia moderniškai įrengta. 2 garažai. Daug vertingų priedų. Arti Albany ir 63rd. $18,000. Mr. A. Rėklaitis.

Marquette Pk. 8 kamb. bungalow. Po visu namu rūsys. Geras pirkinys didelei šeimai. $17,000. Mr. K. Juknis.

Tikrai puikus 2 butų mūrinis namas Brighton Parke. Virtuvė išklota plytelėm, pilna pastogė, dvigubas garažas. $23,000. Skambinkite Mrs. St. Kuršienei, BIshop 7-8838.

Marquette Pk. parduodami greta vienas kito 2 sklypai. Atskirai neparduoda. Teirautis pas Mr. A. Rėklaitį.

Dėl susidėjusių šeimos aplinkybių skubiai parduodamas 2 butų po 6 kamb. mūrinis namas Marquette Pk. už geriausią pasiūlymą. Mr. E. Kuršius.

Arti Marq. Pk. 2 aukštų medinis pajamų namas su rūsiu, 5 ir 7 kamb. $15.000. Mr. Kaz. Juknis.

Turime gerą pasirinkimą ir kitokių įvairaus dydžio namų bei visokių biznių, ūkių ir šiaip dėmesio vertų pirkinių.

O taip pat, jeigu turite ką išnuomoti—tik paskambinkite mums: surasime gerus ir dėkingus nuomininkus.

P. LEONAS
REAL ESTATE
2735 West 71st Street
Visi telefonai: WAlbrook 5-6015

KAS perkant arba parduodant namus norite sąžiningo ir lietuviško nuoširdaus patarnavimo kreipkitės į:
VENTA REAL ESTATE
4409 So. Fairfield Ave.
Tel.: LAfayette 3-3881
Kasdien: 9-12 ir 4-7 val. vakaro.
Šeštadieniais 9 ryto iki 8 val. vak.
Trečiadieniais uždaryta.

KAS NORI namų, farmų ir biznių pirkti bei parduoti, kas nori gauti paskolas — morgičius, apdraudimus—insuransus, kas nori biznių knygas suvesti Jums nuoširdžiai patarnaus ir pagelbės.
JUOZAS STANAITIS
Telef.: HUdson 3-7828
Namų tel.: PRospect 8-2530
COOK COUNTY BUSINESS BROKERS
9016 S. Cottage Grove Ave., Chicago

DIDELIS namų, biznių, apartmentų, sklypų pasirinkimas. Sudarome morgičius, paskolas, nuosavybių dokumentus. Nemokamai teikiame informacijas ir patarimus. Teirautis pas:
Z. UMBRAŽŪNAS
F. H. Halvorsen Co.
3145 W. 63rd St. HEmlock 4-4300
POrtsmouth 7-2009

Prieš pirkdami ar parduodami namus, atlankykite mus
KUTRA - NORKUS REALTY
2405 WEST 51st STREET
WAlbrook 5-5030 — RE 7-7321 (vak.)
PRospect 8-3579 (vak.)

25th IR SACRAMENTO APYLINKĖJ 2-6 mūrinis, dideli kambariai. Kaina $12,800. REliance 5-8082.

SOUTH WEST SIDE
4143 So. California Ave. Tuoj galima užimti 2 aukštų mūrinį, 2-6 kamb. Atskiri boileriai. Karštu vandeniu šildymas, 2-me aukšte autom. alyva šildymas. 2 auto mūr. garažas. $21,500. VIrginia 7-0121.

FARMS FOR SALE
Ūkiai Pardavimui

90 AKRU pieno farma, geri pastatai, moderniški namai; 28 galvijai, javai, mašinerijos. Viskas už $20,000. Senatvė ir nesvaikata verčia parduoti.
Harry Bouldin, Stetsonville, Wis.

120 AKRU ĮRENGTA FARMA
Geri pastatai, elektra. "Mail high S" route. Juodo paviršiaus kelias. Kaina $9,000. Savininkas per senas ir menkos sveikatos. William Saitan, Route 1, Box 83, Kennan, Wis.

50 AKRŲ farma Fountain, Mich. 6 kambarių namas, vonia; bėgantis vanduo, barnė ir kiti pastatai. Upė teka pro farmą. Parduodama dėl mirties. Teiraukitės 7223 So. Albany Ave.
REpublic 7-2638

AUTOMOBILES—TRUCKS
Automobiliai — Sunkvežimiai

VIKTORO KOŽICOS
lietuviška gazolino stotis ir auto taisymas
CALL-ME-MOTORS Co.
5759 S. WESTERN AVE. RE 7-9533
Atliekami motoro remontai, lyginimo, dažymo darbai ir keičiamos dalys.