ORAS

Giedra, vėsu, dieną virš 80°, naktį virš 60. Saulė teka 5:54, leidžiasi 7:57.

MIDWEST INTER-LIBRARY CENTER CHICAGO

NAUJIENOS

THE LITHUANIAN DAILY NEWS

The First and Greatest Lithuanian Daily in America
NAUJIENOS
The Lithuanian Daily News
Published by The Lithuanian News Publishing Co., Inc.
1739 So. Halsted St., Chicago 8, Ill.
HAymarket 1-6100
Over One Million Lithuanians In The United States

VOL. XLII — Kaina 5c — Gr. 8, Ill. Penktadienis, Rugpiūčio - August 12 d., 19555 m. — Price 5c — 189

Midwest Inter. Library Center 5721 Cottage Grove Ave

PERONO TEISMAS NUBAUDE SUKILIMO VADUS

KORĖJOS PALIAUBŲ PRIEŽIŪROS K-JA NEPASIDUODA VIETINIAMS

Išsikraustys tik Jungtinėms Tautoms įsakius

SEOUL, Korėja. — Švedijos atstovas, priklausąs tarptautinei Korėjos paliaubų priežiūros komisijai, pareiškė, jog nė vienas iš komisijos narių nemano pasiduoti korėjiečių gaujų reikalavimui išsikraustyti.

Priešingai, nusistatyta likti ir toliau Korėjoj, norint parodyti, kad korėjiečiai savo riaušėmis nieko gero negali atsiekti.

Kiek anksčiau švedų ir šveicarų atstovai komisijoj kėlė likvidavimosi klausimą, kadangi jie negalį prižiūrėti paliaubų sutarties šiaurės Korėjoj.

Bet jei jie ir pasitrauktų, tai nebūtų korėjiečių spaudimo ir demonstracijų vaisius. Visų keturių valstybių — Švedijos, Šveicarijos, Lenkijos ir Čekoslovakijos — nariai, įeiną į komisiją, laukia, ką jiems pasakys Jungtinės Tautos.

Budi su kulkosvaidžiais

Ketvirtadienį buvo pasisekę 2,000 šūkaujančių korėjiečių apgulti Wolmi salelę, kur dirba viena paliaubų priežiūros komisijos komanda.

Amerikiečiams, sklaidant korėjiečius, teko vėl panaudoti ginklus. Kareiviams įsakyta budėti su kulkosvaidžiais, paruoštais šauti.

Į Seoulą atskrido pats JT armijos vyriausias vadas generolas Lemnitzer ir jo pavaduotojas gen. White tartis su Rhee vyriausybe, kad ji sudraustų vietinius gyventojus.

Pietų Korėjos armijos atstovas Hong Kee Karl patarė Amerikos vadams atitraukti kariuomenę nuo paliaubų priežiūros komisijos būstinių, kadangi amerikiečių sargybiniai erziną korėjiečius.

Bet tokiu atveju komisijos nariai ir jų štabai liktų be apsaugos, už kurią yra atsakinga JT armija.

Komunistai lenda į TV programas

Jų klausosi 21 mil. šeimų

WASHINGTONAS, D. C. — Kongreso priešamerikinės veiklos komiteto pirmininkas Walter (dem. Pa.) ,sako, kad komunistai dabar stengiasi suljsti į televizijos pramonę ir jos programas. Ir suprantama: daugiau kaip 21 milijonas šeimų Amerikoj kas vakarą klausosi ir žiūri televizijos programų.

Norint užkirsti kelią komunistams į televiziją ir kitas pramogas jų propagandai, ateinančią savaitę komitetas pradės New Yorko televizijos ir teatrų darbuotojų lojalumo tyrinėjimus.

Daugis iš jų jau spėjo paskleisti piktų žodžių Kongreso tyrinėtojams: jie nesą teatro ir meno draugai, o vien tik garbėtroškos, panašūs į McCarthy ir pan.

Komunistai su taikos kauke

TAIPEH, Formoza. — Savo telegramoj Los Angeles spaudos klubui prez. Čiang Kai-šek apgaili, kad negali atvažiuoti. Telegramoj jis sako, kad Kinijos komunistai paleido 11 Amerikos lakūnų ir užsidėjo "taikos kaukę" Sovietams įsakius, norint išgauti iš Amerikos daugiau nuolaidų.

IŠ VISO PASAULIO

Sovietai slepia uranijo šaltinius

GENEVA. — Sovietai atvažiavę į konferenciją ne tiek pasakoti, kiek išgirsti Vakarų atominių paslapčių, atsisakė dalyvauti ir specialioj komisijoj, kur buvo suteiktos žinios apie turimas atomines žaliavas, uranijo ir torium, atsargas ir kur jos gaunamos. Sovietai nenori prisipažinti, kad jų uranijo kasyklos yra Rytų Vokietijoj ir Čekoslovakijoj, ir kad jie naudoja kasyklose vergus.

Lakūnai pailsėjo Havajuose

HONOLULU, Havajai. — 11 paleistųjų iš Kinijos kalėjimo lakūnų buvo džiaugsmingai sutikti Honolulu mieste. Jie ten pasiliko dienai pasilsėti. Ketvirtadienio vakarą jie išskrenda į Jungtines Valstybes.

Bulgarija žada atsilyginti

WASHINGTONAS, D. C. — Komuinstinė Bulgarijos vyriausybė atsiprašė JAV už mirtį 12 amerikiečių, kurie žuvo su Izraelio lėktuvu, numuštu bulgarų karo anikintojų pereitą mėnesį. Komunistai pasižadėjo atsilyginti žuvusiųjų amerikiečių giminėms.

Komunistam reikia plaukų

BERLYNAS. — Rytinėj Vokietijoj paskelbtas valdžios potvarkis kirpyklų laikytojams. Klientų plaukus įsakoma sušluoti, supakuoti ir pasiųsti komunistų žaliavų sandėliams.

Greit paleisią 40 amerikiečių

GENEVA, Šveicarija. — Iš Kinijos komunistų sluoksnių pranešama, kad jau kaip ir susitarta su JAV paleisti iš Kinijos 40 ar 41 Amerikos pilietį. JAV ambasadorius Johnson ir Peipingo atstovas Wang Ping-nan vėl posėdžiavo pusantros valandos.

Sovietai slepia povandeninius

STOCKHOLMAS. — Sovietų ambasadorius savo notoj Švedijos vyriausybei nuneigė, kad pastebėti švedų vandenyse povandeniniai laivai būtų buvę raudonojo laivyno. Per pastarąsias 2 savaites švedai pastebėjo 5 svetimus povandeninius laivus jų teritoriniuose vandenyse.

Į Vietnamą sugužėjo partizanai

SAIGONAS, Pietų Vietnamas. — Hao Hoa, budistų sektantų partizanai, kurių likučiai buvo pabėgę į kaimyninę Kambodiją, dabar grįžo atgal ir užėmė kalnuotą pasienio sritį Pietų Vietname. Vyriausybė pasiuntė kariuomenę jiems naikinti.

Sovietų "atominės bulvės"

GENEVA. — Rusų mokslininkas Kursanov pasakojo pasaulinėj atominėj konferencijoj, kad jie greitai išnaudosią atominę energiją bulvėms ir kitiems žemės ūkio gaminiams auginti ir galiausiai išspręsią sunkųjį maitinimo klausimą.

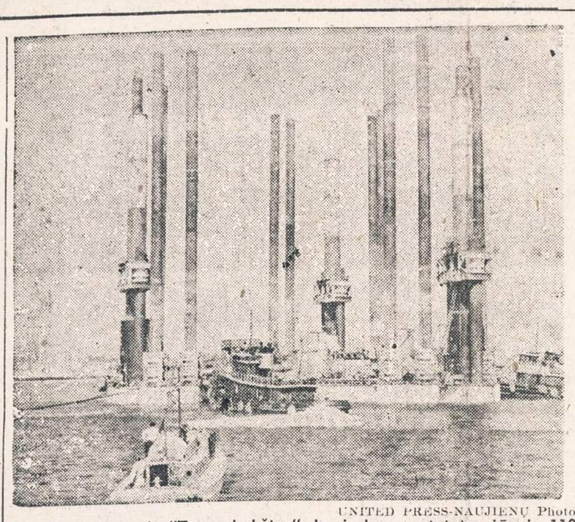

UNITED PRESS-NAUJIENŲ Photo

Tai vadinamasis "Texas bokštas", kuris bus pastatytas jūroje 110 mylių atstume nuo Bostono. Vilkikai tą bokštą, kuris sveria 6,000 tonų, gabena į paskirtą vietą. Bokštas tarnaus kaipo radaro punktas.

UNITED PRESS-NAUJIENŲ Photo

Lėktuvo avarija netoli Ft. Leonard Wood, Mo. Žuvo 27 keleiviai ir 3 įgulos nariai.

AFL VADAS PASIPIKTINĘS JAV "DRAUGAVIMU" SU SOVIETAIS

Unijos atmeta kvietimą važiuoti į Rusiją

CHICAGA. — Jungtinės Amerikos Valstybės daro didelę klaidą, pasikeisdamos žemės ūkio darbuotojų ir kitokiomis delegacijomis su Sovietų Sąjunga, pareiškė Amerikos Darbo Federacijos (AFL) prezidentas George Meany.

Amerikiečiai pradėję rodyti pagarbą žmonėms, kurie tokios pagarbos neverti, priekaištavo Meany.

"Ką mes dabar darome, reiškia pagalbą Sovietų propagandai, siekiančiai užliuliuoti pasaulį, kol Sovietai galės atnaujinti savo pastangas užvaldyti pasaulį", kalbėjo organizuotos Amerikos darbininkijos vadas, turėdamas galvoj Amerikos žemės ūkio specialistų ir kitokių delegacijų siuntimą į Sovietų Sąjungą.

"Proletarai" griežčiausi

AFL, jungianti 10 milijonų Amerikos darbininkų, pasirodė daug antikomunistiškesnė, negu Amerikos farmeriai ir kitokie antikomunistai. AFL vykdomasis komitetas griežtai atmeta Sovietų tariamųjų unijų kvietimą atsiųsti į Rusiją Amerikos unijų delegaciją padraugavimui. Sovietai prašo įsileisti ir savųjų "unijų" (valdžios tvarkomų ir darbininkus išnaudojančių) delegaciją į Ameriką.

Vietos komunistai tarpininkauja

Pasiūlymą pasiųsti AFL delegaciją į Rusiją ir pakviesti Sovietų "draugus" padarė Amerikos komunistų dienraščio Daily Worker "darbo reikalų" redaktorius Morris. Vien tas "Workerio" tarpininkavimas rodo, kad pasikeitimas delegacijomis yra didžiai naudingas dalykas Kremliaus propagandai, sako Meany.

George Meany, dėstydamas savo pažiūras korespondentų būriui, parodė "Chicago Tribune" įdėtą karikatūrą, kuri rodanti "kaip vinis į galvą" tikruosius Sovietų keslus, kalbėjo Meany. Toje karikatūroje pavaizduotos pavergtos tautos, tarp jų ir Lietuva, sukaustytų žmonių pavidalu, ir besišypsąs Kremliaus bosas su šampano taure prieš Dėdę Samą, laukiantį, kada pradės šypsotis ne tik Kremliaus bosai, bet anos pavergtosios tautos.

Gimnazistę J. Pushis nužudė kareivis

Žudikas H. Mathews prisipažino

CHICAGO. — Vienas iš kelių įtariamų kareivių, eilinis Henry Mathews, 18 metų, tardomas prisipažino, kad jis užmušė Bowen aukštesniosios mokyklos mokinę, Joanne Pushis, 17 metų, gyvenusią 9534 Exchange Ave., Chicagoj.

Mergina dingo praeitą šeštadienį. Po šokių ji nuo draugių atsiskyrė. Dabar paaiškėjo, kad ji išėjo į parką su minėtu kareiviu Mathews, kuris ją užmušė ir nuėjo savais keliais.

— **JAV karo aviacija** netrukus išbandys naują raketinį lėktuvą, piloto vairuojamą. Norima pasiekti 2,000 mylių per valandą greitį. Ligšiolinis rekordas yra apie 1,600 m. p. v.

Vėliausios Žinios

★

— AEC pirmininaks admirolas Strauss paskelbė Amerikos mokslininkų nuomonę apie labai didelius sunkumus "pažaboti" vandenilio bombas taikiems uždaviniams, jei jos būtų kada nors uždraustos. Sovietų mokslininkai šiuo klausimu rodė daug didesnį optimizmą.

— Korėjiečių maištavimų proga, komunistinė Kinija per savo radiją Peipinge pasiūlė sušaukti tarptautinę konferenciją Azijos klausimus spręsti, kaip Korėjos suvienijimo ir Formozos taikos.

— JAV nutarė Graikijai padėti išmaitinti antikomunistinius pabėgėlius iš Rumunijos. Duos 36,000 tonų maisto gaminių iš savo atsargos sandėlių (už $100,000).

—Maskvos valdžia, spausdama JAV vyriausybę, kad ji išduotų įvažiavimo vizas grupei sovietų žurnalistų, uždraudė CBS radijo korespondentui Maskvoj siųsti pranešimus tiesiai į Ameriką.

— Prancūzų vyr. komisaras Maroke Gilbert Grandval atvažiavo į Paryžių svarstyti su vyriausybe, kaip sulaikyti pragaištingą teroristų veiklą Maroke.

— JT gen. sekretorius Hammarskjold, dalyvavęs tarptautinės atominės konferencijos atidaryme Genėvoj, atskrido į New Yorką ruoštis naujai JT sesijai. Ji parsidės rugsėjo 20 d.

— Pasitraukęs aviacijos sekretorius Talbott pareiškė gynybos sekretoriui Wilsonui, kad jis nė piršto nepajudino jam apginti. Talbott apkaltino senatoriai uždarbiavimu iš privačių firmų, tuo pat laiku gaunant algą iš vyriausybės.

Karininkas išnešė slaptus dokumentus

Norėjo pasitarnauti kongreso priešamerikinės veiklos k-tui

WASHINGTONAS, D. C. — Teisingumo departamentas pranešė, kad suimtas ir apkaltintas buvęs aviacijos kapitonas Rea S. Van Fossom už slaptų karinės vidaus žvalgybos dokumentų išgabenimą.

Kpt. Van Fossom pereitą lapkritį pasitraukė iš aviacijos ir tuoj gavo paskyrimą kongreso priešamerikinės veiklos komitete tyrinėtoju. Galvodamas apie savo būsimą tarnybą, jis pasisavino keletą dokumentų apie komunistų veiklą, neturėdamas teisės jų paimti.

ORKANAS SILPNĖJA

BOSTONAS. — JAV oro tarnyba pranešė Rytinės Anglijos gyventojams, kad jiems nebėra ko labai bijoti didžiojo orkano, dabar pasiekusio Karolinos ir Virginijos pakraščius. Orkanas, susilpnėjęs, artėja į Naujosios Anglijos pakraščius.

— **Herbert Hoover,** buvęs JV prezidentas, atšventė 81 metų sukaktį. Gimtadienį kukliai paminėjo savo vaikystės miestely Newberg, Oregone.

— **JAV laivynas suprojektavo** atominę mašiną mažiems povandeniniams laivams. Ją galės prisitaikinti ir prekybiniai bei keleiviniai laivai.

ADMIROLĄ S. TORANCO CALDERON NUBAUDĖ KALĖTI VISĄ GYVENIMĄ

Buvęs laivyno ministeris Olivieri gavo 18 mėn.

BUENOS AIRES. — Argentinos diktatorius Juan Peron, atgavęs galią po didžiojo sukrėtimo birželio 16 dieną, įsakė teismui nubausti svarbiuosius revoliucijos vadus.

Marinų (jūrų šaulių) viršininkas, jaunesnysis admirolas Samuel Toranzo Calderon nuteistas kalėti iki gyvos galvos. Kitas svarbus sukilimo vadas, buvęs revoliucijos dienomis laivyno ministeris, admirolas Anibal Olivieri, susilaukė palyginti mažos bausmės — 18 mėnesių kalėjimo.

Kariuomenės teisman iš viso patraukti 56 karininkai, daugiausia iš laivyno. Jie kaltinami sąmokslu nuversti prezidento Perono valdžią.

Iš šių 6 laivyno jaunesni karininkai taipgi nubausti kalėti kol gyvens. Kitiems 29 karininkams teks kalėti nuo 2 iki 3 metų.

Eisenhower nenoriai pasirašė AEC bilių

Visi nariai turės priėjimą prie Komisijos paslapčių

WASHINGTONAS, D. C. — Prezidentas Eisenhoweris, pasirašydamas naują Atominės Energijos Komisijos vidaus tvarkos įstatymą, pastebėjo, jog šio įstatymo visiškai nereikėjo ir jis jį pasirašąs nenoriai.

Įstatymą pravedė demokratai, norėdami juo baigti "vieno asmens valdžią" Atominės Energijos Komisijoj — pirmininko admirolo L. Strausso.

Demokratai sukruto keisti AEC tvarką, kai paaiškėjo, jog AEC nariui Murray, demokratui, nebuvo suteiktos žinios apie sudarytą sutartį su Dixon-Yates koncernu. Dabar visos AEC vidaus paslaptys bus prieinamos visiems Komisijos nariams ,o ne vien tik jos pirmininkui.

Žuvo 21 žmogus

Vienas reporteris sako, 25

ASHTABULA, Ohio.—Nuo ištekėjusių dujų vienoj namų statymo įmonėj Andower kaime įvyko baisus sprogimas, nuo kurio žuvo mažiausia 21 žmogus.

Šiame dviejų aukštų name dar buvo pieno produktų krautuvė ir restoranas. Sprogimas įvyko audros metu, būriui žmonių užėjus į restoraną pasislėpti nuo audros.

Jim Sricker, Meadvilles, Pa., radijo reporteris, tvirtina, jog nelaimėj žuvo 25 žmonės. Nemažiau, kaip 15 žmonių sužeista. Po sprogimo kilo didelis gaisras. Ugniagesiai dirbo 4 valandas, kol užgesino gaisrą. Jie ištraukė iš griuvėsių 17 lavonų.

UŽSIMUŠĖ 5 ŽMONĖS

SEYMOR, Ind. — Du jaunuoliai, pavogę automobilį ir policijos vejami, atsitrenkė 90 m. p. v. greičiu į kitą, priešais atvažiuojantį automobilį su 5 žmonėmis.

Šio automobilio visi 5 keleiviai žuvo, o vagys tik susižeidė, vienas gana lengvai.

— **Rytų Vokietijoj** nuo 1949 metų sumažėjo daugiau kaip 1 milijonas gyventojų. Buvo 17,900,000, o dabar yra 16,850,000. Skirtumas atsidūrė Vakarų Vokietijoj, nekalbant apie prieauglį.

Naujas aviacijos sekretorius yra raketų ekspertas

Prezidentas pakvietė Donald Quarles į vyriausybę

WASHINGTONAS, D. C. — Vietoj Harold Talbott aviacijos sekretorium pakviestas Donald Quarles.

Ligi šiol Mr. Quarles vadovavo gynybos departamento mokslinlams tyrinėjimams. Donald Quarles laikomas vienu iš didžiausių Amerikos raketų ir astronautikos ekspertu. Naujasis sekretorius yra 61 metų amžiaus, gimęs Van Buren, Ark., ir pastaruoju laiku gyvenęs Englewood, N. J.

Vokiečiai nuteisė nacių generolą ir gydytoją Genzken

Darė bandymus su kaliniais

BERLYNAS. — Vakarų Berlyno teismas, aiškinąs vokiečių elgesį nacių laikais, nutarė konfiskuoti Karl Genzkeno nuosavybę $7,890 vertės. Be to, jam uždrausta 3 metus verstis gydytojo praktika ir dalyvauti politiniame gyvenime.

Dr. Karl Genzken buvo vienas iš vadovaujančių nacių gydytojų darant bandymus su koncentracijos stovyklų kaliniais, kaip su gyvuliais. Už savo "nuopelnus" Genzken buvo pakeltas į SS generolo laipsnį. Po karo jį buvo nuteisę iki gyvos galvos kalėti. Bet netrukus jį amnestavo.

— **Komunistinė Kinija** priėmusi "su džiaugsmu" Jugoslavijos kvietimą atsiųsti "unijų" delegaciją.

Vakarų Vokietijoj susidūrė 2 JAV transportų lėktuvai; žuvo 67 vyrai

Viena iš didžiausių katastrofų aviacijoje

STUTTGART, Vokietija. — Du iš dešimties transportinių lėktuvu, C-119, pakilusių su kareiviais kariniams pratimams, po 15 minučių susidūrė ir nukrito degdami.

Nelaimės atsitiko Schwarzwalde, netoli Edelweiler miestelio. Joje užsimušė 67 kareiviai, įskaitant ir abiejų lėktuvų įgulas.

Vos tik pakilus, vienam lėktuvui užsidegė motoras ir pradėjo kristi, pataikydamas į žemiau skridusį kitą transportinį lėktuvą.

Ši nelaimė laikoma viena iš didžiausiųjų aviacijos katastrofų pokariniais metais.

RUDENINIS NAUJIENŲ PIKNIKAS

IRENE PROTAS

Lietuvaitė dainininkė ir šokikė. Čikagiečiams ji pažįstama savo maloniu soprano ir šokių lengvumu. Ji nuolat ir aktyviai dalyvauja PIRMYN Chore, dainuoja lietuviškuose parengimuose ir radijo valandose. Sekmadienį piknikan atvykusieji turės progos pasigėrėti josios šokiais ir dainomis.

CHICAGOS LIETUVIAI TURĖS PROGOS PAMATYTI SPORTO KLUBO

PERKŪNAS ŽAIDĖJUS

Piknike įvyks parodomosios tinklinio

rungtynės

RUNGTYNĖSE DALYVAUS ŠIE KLUBO NARIAI:

1. TUTLYTĖ DALĖ
2. TUTLYTĖ REMIGIJA
3. ZUBKUTĖ VITA
4. TOČILAUSKAITĖ DANUTĖ
5. MARTINAITYTĖ NIJOLĖ
6. PUODŽIUKAITIENĖ BIRUTĖ
7. ILGŪNIENĖ URŠULĖ
8. RADYS VYTAUTAS
9. BLANDIS ALBINAS
10. PUODŽIŪNAS ROMAS
11. LUKAUSKAS FELIKSAS
12. SODEIKA MINTAUTAS
13. TRAŠKA ALEKSAS
14. MARTINAITIS VYTAS
15. GEČAS ALFONSAS
16. KIKILAS ALEKSAS

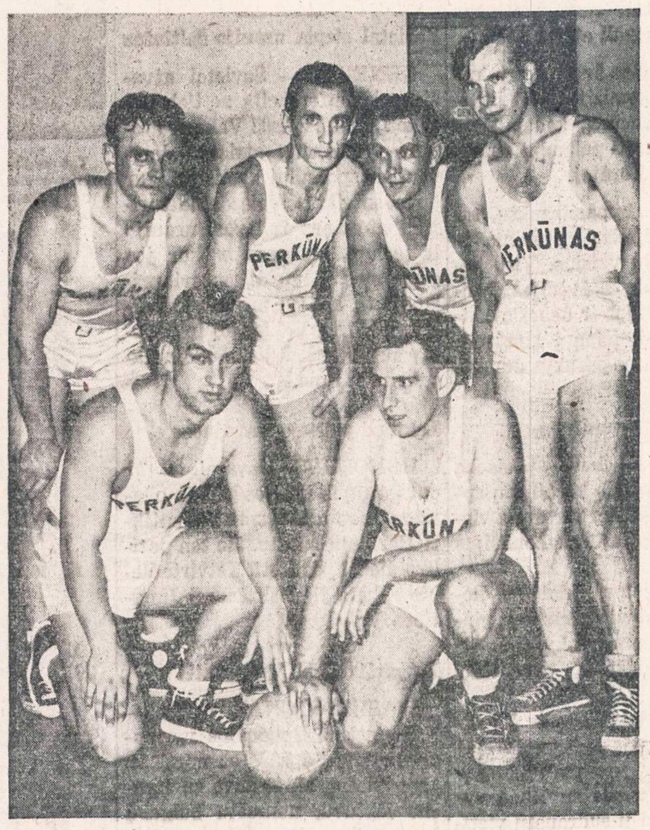

Lietuvių Sporto Klubo PERKŪNAS žaidėjai ateinantį sekmadienį žais tinklinį Rudeniniame Naujienų piknike. Sportu ir jaunimo gyvenimu susidomėjusieji prašomi atvykti ir sekti rungtynes.

Bus piniginių ir kitokių dovanų

bus sekmad., rugpiučio 14 d.

LIBERTY GROVE PARKE

WILLOW SPRINGS, ILLINOIS

Štai rudeninio NAUJIENŲ Pikniko programa:

1. Irene Protas padainuos ir pašoks ŠIRDIES MELODIJĄ
2. Kalbės Dr. P. Grigaitis
3. Irene Protas ir Kristina Austin duetas ir šokis TAVASAIS
4. Sudainuos KELIAUJAM MES SU DAINA
5. Tos pačios dainininkės sudainuos ir pašoks GODELES
6. PERKŪNO tinklinio parodomosios rungtynės. Dalyvaus 12 žmonių, vyrų ir moterų.

Šokiams visą laiką gros

RAMONIO kapela

BARAS — UŽKANDŽIAI — LEDAI — KAVA — PIENAS

Teisybė laimėjo

(Iš stovyklinio gyvenimo)

(Tąsa)

Atrodė, kad prokuroras sprogs. Bet ne, nesprogo. Susilaikė. Tik šūktelėjo tokiu balsu, kuris galėjo nustelbti didžiausios bombos sprogimą:

— Policija, prašau sutvarkyti nusikaltėlį!

Prisiartino policijos vadas Mulas Šlubeika ir sako:

— Tamsta, nuimk kepurę nuo prokuroro galvos!

Špokas, ilgai negalvojęs, nuėmė ir... uždėjo vadui ant galvos.

Sąžiningai tarnavusio Smetonai, Stalinui ir Hitleriui policininko nervai neišlaikė — nusiėmė kepurę ir išmetė per langą.

O Valerijonas Špokas buvo toks žmogus, kuris lengvai neatsisako nuo teisėtai jam priklausančio gero. Atsistojo, išėjo kepurės pasiimti ir... nesugrįžo.

Bet teismas ir be jo išsprendė bylą ir nutarė, kad tas Špokas, nuo pasaulio pradžios nematytas akiplėša ir nepraustaburnis, dabar sandėlio garbę nuplėšęs, yra vertas aukščiausios bausmės, kitaip sakant, pakorimo.

O karti nebuvo kur. Unra dar neparūpino stovyklai kartuvių. Todėl šviesiausias teismas nutarė pakarti viešoj vietoj, ant komiteto durų, nors savo nutarimą.

Ir pakorė.

O Valerijonas atėjęs uždėjo savo rezoliuciją:

— Nutarimas neteisingas.

Mato valdžia, kad tas bausmės b ū d a s neveiksmingas. Svarsto, galvoja ir nutaria kultūra špoką nubausti — išleisti sieninį satyrinį komiteto laikraštį Kultuvą, kuris tą špoką kultų.

Komiteto žurnalistas Bezdžioniukas gražiai prirašė pilną Kultuvą ir pakabino ant komiteto durų.

Atėjo tas, anot jų, nepraustaburnis Špokas, nusiėmė tą komiteto kultūrą nuo sienos, suglamžė, įsidėjo kišenėn ir nusinešė nežinia kur.

Pakabino Bezdžioniukas antrą lapelį, o komitetas paskyrė sunkiai dirbančio normą Juodišiukui, Juodveršiukui ir Juodvarliukui ir liepė jiems saugoti komiteto kultūrą nuo to nepraustaburnio.

Tada Špokas išleido į pasaulį savo organą Bezmėną. Kultuvas kulia špoką, Bezmėnas — komitetą. Kultuvas rašo apie ilgą diplomuotą liežuvį, kuris buvo pagautas ir prie sienos prikaltas, o Bezmėnas — apie vagystes sandėliuose bei sandėliukuose, apie komiteto projektą karti žmones ir kitus šviesius nutarimus bei žygius. Bezdžioniukas prirašo lapą, Špokas — du lapu. Bezdžioniukas prirašo du lapu, Špokas — keturius lapus. Ir t.t.

Bezdžioniukas laikraštį kabina ant komiteto sienos, o Špokas savo organą naktimis dėlioja ties barakų durimis.

Atradę žmonės skaito ir graudinasi:

— Tai, Dievuli brangus, yra dar ir tarp ponų žmonių, kurie mato vargšų skriaudas ir už teisybę stoja...

Mato komitetas — kitokios priemonės reikalingos špokui sudrausti. Ir siunčia jam žinią:

— Liaukis! Pasiųsime Bepirštį su policija sunaikinti redakcijai...

Pagalvojęs ir aš jam sakau:

— Tikrai, Valerijonai, liaukis. Žinai, su tokiais nėra juoko. Kumeles piovė, o žmogus tai jiems tik nusispiauti...

Valerijonas sako:

— Nei velnio... Aš už teisybę iki paskutinio kraujo lašo... O komitetui padėkoti pasamdysiu ruskelius...

Komitetas, patyręs tokį Valerijono nusistatymą, sušaukia nepaprastą posėdį ir svarsto susidariusią padėtį.

Prokuroras sako:

— Ponai, užsirioglino durnius ant galvos ir varo už kalnieriaus... Reikia ką nors daryti... Šitaip negalima... Juk ateis laikas, ir mes, kompaktinės masės priešakyje, emigruosime į užsienį. Kaip tada pažiūrės į mus užsienio vadai, jeigu mes nesugebėsime savo durnių sutvarkyti?..

Komendantas, kuris niekad nežinojo, kokios jis yra tautybės, bet visada buvo didelis patriotas, sako:

— Užsienis su organais seka mūsų organus. Pagalvos, kad mes tikrai vagiai. Reikia dūot su lazdais tam špokui. Baigta.

Ir to bei kitų pasitarimų pasekmėje špoko žinion pradėjo plaukti šitokie grasinimai:

— Neišvažiuosi kompaktinėje masėje Amerikon...

— Pranešime visoms įstaigoms bei organizacijoms, kad esi bimbininkas ir vykdai Maskvos instrukcijas. O jei reikės, tai pridėsime, kad ir su naciais bendradarbiavai.

— Paskleisime gandus, kad jūsų galvelė netvarkoje...

— Iškelsime aikštėn kokią nors Erną ir visą dichterystę... Pasistengsime, kad tai ir kitą sužinotų jūsų žmona.

O špokas tik špygą jiems parodė.

Mažiausiai dėmesio Valerijonas kreipė į paskutinį grasinimą ir jo vykdymą — jis turėjo gerą argumentą savo ištikimybei įrodyti.

Bet ir mūsų komitetas buvo sudarytas ne iš pusgalvių, kaip kad tarybiniai komitetėliai. Mūsų komitetas turėjo galvą. Tiksliau sakant, daug diplomuotų galvų. Ir ne tuščių. Su smegenim.

Nenusileido ir komitetas. Pasvarstė, pagalvojo, atidėjo į šalį kiek gėrybių ir samagono. o sekantį sekmadienį klebonas iš sakyklos maždaug šitaip pasakė:

— Viešpaties vardu sakau jums — neskaitykite Bezmėno... nes jis yra Maskvos agentų bimbininkų vaisius, kuris nuodija jūsų sielas ir kursto jus prieš Dievo duotą valdžią, kuri dieną ir naktį rūpinasi jūsų gerove, gina jus nuo bolševikų ir kurią jūs privalote gerbti ir mylėti, kaip savo tikrus tėvus, o jos priešus persekioti ir naikinti, kaip pagedusius šunis...

Bet dar tą pačią savaitę vėl išėjo naujas Bezmėno numeris su visu klebono pamokslu ir jo komentarais.

Ir vėl komitetas svarstė, tarėsi ir kažką darė.

O Valerijonas vieną dieną parsinešė gerą naštą įvairių taukų, išdidžiai padėjo ant stalo ir tarė:

— Tepk per pirštą, negailėk. Užvalgysim karališkai...

Jūs niekad nesuprasite, ką reiškia alkanam žmogui TAUKAI... Tepiau per pirštą, barščiau druskele ir svogūnėliais ir, vandenėliu užsigerdamas, valgiau. Dangišką skonį jutau ne tik burnoje, bet pirštais ir kiekvienu odos ploteliu, kuris tik prisiliesdavo prie taukų. Atrodė, kad vos tik prisilietus prie taukų, jau jie sunkiasi į mano gyslas, į visą išbadėjusį kūną...

Valgė ir Valerijonas.

Aš valgydamas žiūrėjau į jį ir galvojau:

— Koks mielas, koks geras ir teisingas tas Valerijonas.

O Valerijonas tik kando ir kando dideliais kąsniais.

Ir aš tariau jam:

— Valerijonai, tu šitaip užvalgęs išleisi tokį Bezmėną, kad visą komitetą ištaškysi...

Valerijonas tik linksmai nusijuokė.

O aš paklausiau:

— Kada bus sekantis numeris?

— Niekad, — atsakė Valerijonas.

— Kodėl? — nustebau aš.

Valerijonas atsistojo, visos rankos plačiu mostu parodė taukų krūvą ant stalo ir nugalėtojo tonu tarė:

— Matai — teisybė laimėjo...

(Pabaiga)

Tikslus Suderinimas

Jūsų sveikatos reikalams geriausiai patarnauja **moderni vaistinė,** kuri privalo turėti:

pilną sandėlį geriausių vaistų, naujausius medicinos išradimus, tobulai įrengtą ir tiksliais instrumentais laboratoriją, patyrusių farmaceutų štabą.

Mums malonu pranešti, jog mūsų vaistinė kaip tik turi tokį pilną suderinimą.

Jeigu jums r e i k i a bet kokių vaistų arba paruošti receptą, ką jūs negalite padaryti savo apylinkėje — praneškite apie tai mums ir pirmuoju paštu jūs gausite tai, ko pageidaujate.

UNION DRUG CO.
The REXALL Store
35th and HALSTED STREET
(Šiaurrytinis kampas)
Telefonas: YArds 7-6917
CHICAGO 8, ILL.

Atdara kasdien nuo 7 val. ryto iki 11 val. vakaro, o sekmadieniais nuo 10 ryto iki 8 val. vakaro.
Rašyti galite jūsų gimtąja kalba.

— Koks šventasis su uodega? — Atsakymą rasite MĮSLIŲ KNYGOJE. Gaunama NAUJ E-NOSE tik už $1.00.

LIETUVIŠKA ĮSTAIGA

SAFETY OF YOUR SAVINGS

CRANE Savings & LOAN ASS'N

INSURED UP TO $10,000

5%

2555 West 47th Str. CHICAGO 32, ILL. LAF. B-1083

B. R. PIETKIEWICZ PRES.

Roosevelt Furniture Miegamo Rakandų Išpardavimas

11 gabalų tiktai už $169

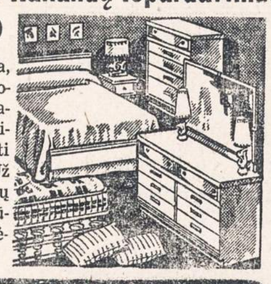

Į šį setą įeina lova, dreseris, komoda, springsai, matrasas su vidujinėm spiruoklėm, 3 vanity stiliaus lempos, 2 miegamos pagalvės ir kilimas. Didelis pasirinkimas ir kitokių baldų. Galima užeiti vakarais. Parduodame išmokėjimams. Už 6 mėnesių išmokėjimus neimame jokių nuošimčių. Prieš perkant baldus, užsukite į šią lietuvišką krautuvę, apžiūrėkite baldus ir patirkite kainas.

ROOSEVELT FURNITURE CO.
2310 W. ROOSEVELT ROAD Tel.: SEeley 3-4711
Krautuvė atidaryta sekmadieniais nuo 11 iki 4:30.

MUTUAL FEDERAL SAVINGS & LOAN ASSN.

SAVINGS INSURED UP TO $10,000

MUTUAL FEDERAL SAVINGS pataria:

1. Nepraleiskit visų uždirbtų pinigų. Taupykit nors dalį.
2. Pinigams padėti nereikia važinėti. Juos galite pasiųsti paštu. Mes apmokėsime pašto išlaidas.
3. Planingas taupymas visados moka gerus dividendus.

2202 W. CERMAK ROAD
Virginia 7-7747
JOHN J. KAZANAUSKAS, Pres.

Chartered and Supervised by the U. S. Government

ĮSTAIGOS VALANDOS: Kasdien nuo 9-tos ryto iki 5 val. vakaro. Ketvirtadieniais nuo 9-tos ryto iki 8 val. vakaro. Šeštadieniais nuo 9-tos val. ryto iki 1 valandos po pietų. Trečiadieniais visai neatidaroma.

Now at BEE JAY'S

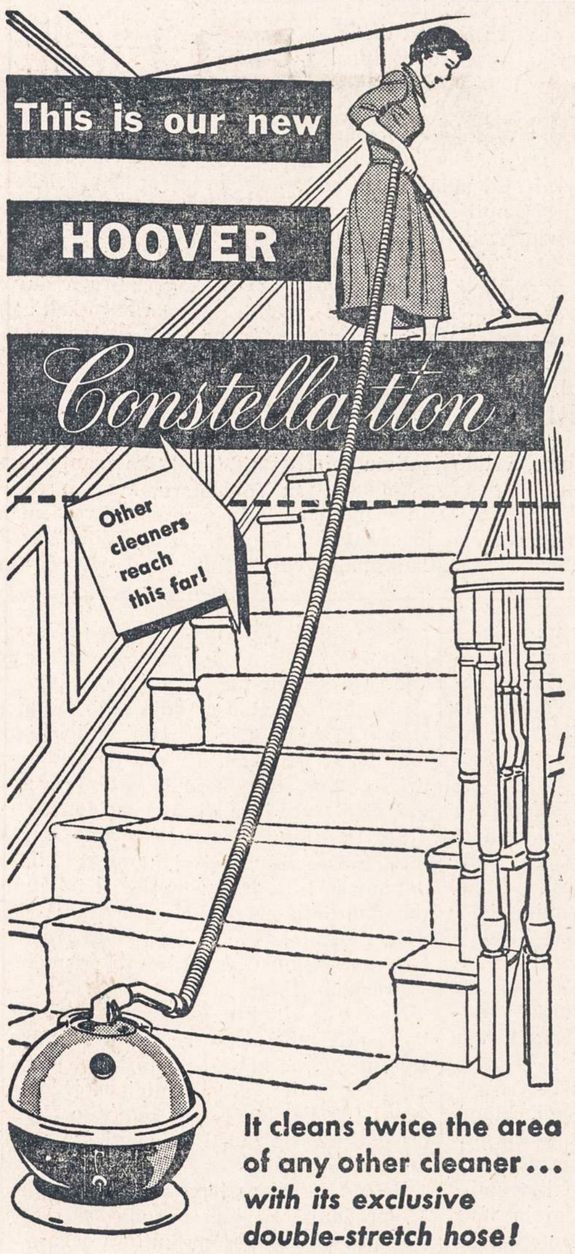

It cleans twice the area of any other cleaner... *with its exclusive double-stretch hose!*

Want to see something amazing? New double-stretch hose lets you go from one room to another, clean all the way upstairs, without moving the cleaner. A smart, small sphere —less than 12 inches from swivel top to easy-glide base—yet it's the world's most powerful cleaner. See it this week!

SAVE $22.00

HOOVER SPECIAL

ONLY $44.50

COMPLETE WITH TOOLS

(FORMERLY $66.50)

- New cleaning Tools
- Power cleaning—all you do is guide it.
- It beats as it sweeps as it cleans.

One of the finest cleaners ever made — the famous Hoover SPECIAL — completely re-manufactured at the Hoover factory with many new parts and brand new cleaning tools. Never so much cleaning power for so low a price. Backed by Hoover with a Full Year Guarantee. See it today!

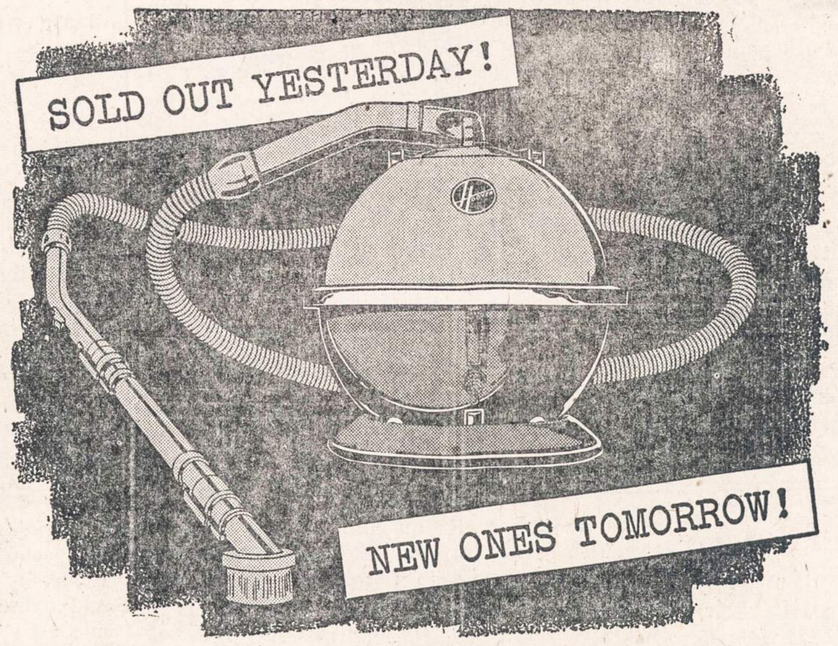

WE'VE NEVER HAD A CLEANER MOVE AS FAST AS THE

NEW HOOVER Constellation

WITH EXCLUSIVE DOUBLE-STRETCH HOSE

IT CLEANS TWICE THE AREA OF ANY OTHER CLEANER!

- Lets you clean from room to room, clean all the way upstairs, without moving the cleaner around.
- New Hoover hose actually doubles its length, yet compresses for storage. Completely flexible, never kinks
- Just a foot in diameter from swivel top to easy-glide base
- Exclusive Hoover nozzle—and full-horsepower motor—get more dirt with less work
- Lightning bag change—Exclusive throwaway bag is biggest on any tank or canister
- Exclusive telescoping wand—use it short or use it long—and a whole new set of Hoover Strato-Tools

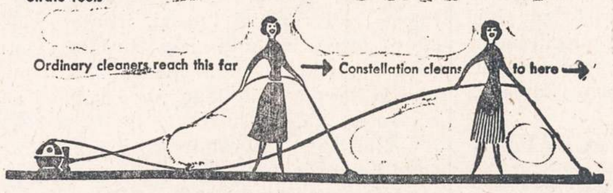

EASY TERMS

SMALL DOWN PAYMENT

COURTEOUS SALESMEN TO SERVE YOU

COME - IN TODAY!

BEE JAY STORES

Special Introductory Trade-ins at 15 West Hubbard Street

OPEN MONDAY AND THURSDAY EVENINGS

WHitehall 4-3253

NAUJIENOS
THE LITHUANIAN DAILY NEWS
Published Daily Except Sunday by The Lithuanian News Pub. Co., Inc.
1739 South Halsted Street, Chicago 8, Ill. HAymarket 1-6100

Entered as second-class matter March 7, 1914 at the Post Office at Chicago, Ill., under the Act of March 3, 1879.

Subscription Rates:
$9.00 per year in Canada
$9.00 per year outside of Chicago
$10.00 per year in Chicago
5 cents per copy.

Užsakymo kaina:
Chicagoje—paštu:
Metams $10.00
Pusei metų $5.50
Trims mėnesiams $3.00
Vienam mėnesiui $1.25
Chicagoje per išnešiotojus:
Viena kopija 5c.
Savaitei 30c.
Mėnesiui $1.25

Jungtinėse Valstybėse, ne Chicagoje:
Metams $9.00
Pusei metų $5.00
Trims mėnesiams $2.50

Užsieniuose:
Metams $11.00
Pusei metų $5.50
Trims mėnesiams $3.00

Naujienos eina kasdien, išskiriant sekmadienius. Leidžia Naujienų Bendrovė, 1739 S. Halsted Street, Chicago 8, Illinois. Telef.: HAymarket 1-6100.

Pinigus reikia siųsti pašto Money Orderiu kartu su užsakymu.

Darbininkų Vado Balsas

Amerikos Darbo Federacijos vykdomoji taryba griežtai atmetė komunistų sumanymą, kad Federacija pasiųstų savo delegaciją į Sovietų Sąjungą ir pakviestų Sovietų Sąjungos profsojuzų delegaciją atsilankyti Jungtinėse Valstybėse. Rusijoje nėra laisvų darbininkų organizacijų, su kuriomis galėtų draugauti organizuotieji Amerikos darbininkai. Sovietų vadinamos profesinės sąjungos ("profsojuzy") yra iš tikrųjų komunistų valdžios agentūros.

Pranešdamas apie Darbo Federacijos nutarimą, jos prezidentas George Meany nupeikė farmerių delegacijos pasiuntimą į Rusiją ir rusų agrikultūros atstovų atsikvietimą į Jungtines Valstybes. Tokiais delegacijų apsikeitimais, sako Meany, mes elgiamės su jais, kaip su pagarbos vertais žmonėmis, tuo tarpu kai jie tos pagarbos nėra verti.

"Mes (tęsė Am. Darbo Federacijos prezidentas) padedame Rusijai jos propagandoje ir migdome pasaulį, kol ji suras tinkamą momentą vėl atnaujinti savo pastangas pasauliui užvaldyti".

Nors Rusijos diktatoriai sušvelnino savo toną, bet Rusijos viduje tebėra ta pati "totalitarinė tironija", išnaudojanti darbininkus vergų darbo stovyklose.

Įtakingiausios Amerikoje darbininkų organizacijos vadas supranta Rusijos bolševizmą geriau, negu daugelis šios šalies kapitalistų ir politikierių. Ir jisai turi drąsos viešai pasakyti tiesą.

Reikia manyti, kad šitokio nusistatymo laikysis visa organizuotų Amerikos darbininkų vadovybė, kai Darbo Federacija susivienys su Industrinių Organizacijų Kongresu (CIO). Tai bus didžiausias pasaulyje laisvų darbininkų unijų sąryšis su 15 milijonų narių. Jų balso klausys ir kitų šalių darbininkai.

Ginklų Baisumas Ir Taika

Yra plačiai pasklidusi nuomonė, kad atominiai ginklai savo baisumu priversią žmoniją atsižadėti karo, nes atominis karas sudarytų pavojų pačiai žmonijos egzistencijai.

Tačiau panašiai buvo manoma ne kartą ir praeityje, kai būdavo išrastas koks naujas nepaprastas ginklas. Pavyzdžiui, švedas Alfred Nobel, dinamito išradėjas, 1892 metais pastebėjo vienam savo draugui pacifistui (kovotojui dėl taikos): "Mano dirbtuvės gali padaryti galą karui greičiau, negu jūsų kongresai. Tą dieną, kai du armijos korpusai galės sunaikinti vienas kitą per vieną sekundę, visos civilizuotos tautos, reikia tikėtis, atsižadės karo ir paleis savo armijas".

Tačiau per paskutinius dešimtmečius pasaulyje buvo didesnių ir žiauresnių karų, negu kada nors praeityje. Pats Nobelis paliko milijonus dolerių tam, kad būtų stiprinami taikos saitai tarp tautų. Bet ir tai nepašalino karo.

Karas turės kada nors išnykti, bet ne dėl to, kad žmoniją baugina to arba kito ginklo baisumas.

APŽVALGA

HERBERT HOOVER 81 METŲ

Buv. JAV prezidentas Herbert Hoover sulaukė 81 metų amžiaus. Šia proga, mažajame Newberg miestelyje, Oregon valstybėje, kur Hooveris praleido savo jaunystės dienas, buvo iškilmės atidarant restauruotą jo globėjų namą, kuriame jisai gyveno. Jisai buvo tik 10 metų, kai mirė jo tėvas ir motina, ir jį pasiėmė toliau auklėti jo dėdė Dr. Henry J. Minthorn, gydytojas ir "kveikerių" sektos veikėjas.

Iškilmėse pasakė iš anksto paruoštą kalbą pats sukaktuvininkas. Jisai džiaugėsi, kad Jungtinės Valstybės per paskutinius 20 su viršum metų padarė labai didelę pažangą: JAV darbo našumas visose pramonės šakose ir žemės ūky yra didesnis, negu bet kurios šalies pasaulyje, ir JAV gyvenimo lygis yra aukščiausias. Hooveris pabrėžė, kad to buvo pasiekta ekonominės ir politinės laisvės sąlygose, apseinant be politinės policijos ir vergų darbo stovyklų, be kurių neapseina komunistų valdomos šalys.

Hooveris prisipažino daug kartų kritikavęs Amerikos politiką, nes jisai bijojęs "Karolio Markso įtakos mūsų gyvenimo būdui". Markso mokymuose jam atrodė ypač baisūs dalykai "kolektyvizmas" ir valstybinė globa. Apie tai jisai, žinoma, sprendžia iš to, kas yra įvykę Rusijoje.

Amerika ėjo ir eina visai kitokiu keliu. Visų pirma, čia yra *demokratija*, kurioje valdžią renka žmonės ir todėl valdžia negali prieš žmonių valią įvesti čia nei totalitarinio "kolektyvizmo", nei ko kito. Socialinės reformos, įvestos Jungtinėse Valstybėse per paskutiniuosius du šimtmečiu, labai daug prisidėjo prie to, kad Amerika pasidarė tokia turtinga ir galinga. Kur Amerika dėtų savo milžiniškos gamybos produktus, jeigu darbininkai dirbtų tokias ilgas valandas (plieno pramonėje pvz. po 12 valandų per dieną ir visas 7 dienas savaitėje!) ir už tokį menką atlyginimą, kaip Hooverio laikais?

Jisai buvo priešingas "marksistinei" socialinei apdraudai, arba, kaip šiandien ją vadiname, socialinei apsaugai, ir dėl to jisai nebežinojo, kas daryti, kai JAV ištiko pasibaisėtina 1929-33 metų krizė. Jisai liepdavo žmonėms kantriai laukti "gerovės", kuri netrukus ateisianti, kaip kad ateidavo pirmiau po kiekvienos depresijos. Bet 16 milijonų bedarbių ir jų šeimos nenorėjo laukti ir 1932 metais pašalino Hooverį iš valdžios. Jei to nebūtų atsitikę, Amerika būtų susilaukusi riaušių bei neramumų, o jos ekonominė pažanga būtų buvusi sulaikyta bent per keletą metų.

Su Hooverio prezidentavimu pasibaigė anarchiško, palaido kapitalizmo gadynė. Jos, tur būt, jau nebenorėtų grąžinti nė pats Hooveris. Jisai sakosi esąs patenkintas dabartine padėtim.

Iš tų sunkių laikų, kada jisai stovėjo prie valdžios vairo, Amerikos žmonės daug ko pasimokė — ir dėl to jie linki jam ilgiausių metų.

APLINK REUTLINGENĄ

Žemiau dedame gautą iš vieno amerikiečio žinią:

"Gautomis iš Vokietijos privačių asmenų informacijomis, Vyriausiojo Lietuvos Išlaisvinimo Komiteto (Vliko) posėdis yra šaukiamas š.m. rugpiūčio 12 d. Reutlingene.

"Kaip yra žinoma, Vliko reikalai susipainiojo ir tai neigiamai veikia į besirūpinančią Lietuvos reikalais mūsų visuomenę.

"Paskutiniame Vliko posėdy, birželio 6-7 d., buvo Eltos paskelbtas atsistatydinimas visos Vykdomosios Tarybos, kurios pirmininkas yra p. K. Žalkauskas, ir paties Vliko Pirmininko p. M. Krupavičiaus. Buvo nutarta 8 balsais iki liepos mėn. galo persitvarkyti, bet nieko nepadaryta. Prie to buvo savotiškas prel. M. Krupavičiaus dramatizuotas pareiškimas.

"Taigi bent tuo tarpu tenka palaukti, kuo pasibaigs šis posėdis. Jau dabar teko patirti, kad, apsigalvoję, kai kurie Vliko nariai aiškina jie nesą atsistatydinę. Šiame posėdyje bus svarstoma nebaigta pereito posėdžio dienotvarkė ir Vliko sesijos sušaukimas užjūryje — JAV".

Kol kas, nuo komentarų susilaikysime, nors matėm spaudoje visokių išvadžiojimų apie tariamus Vliko pirmininko priekaištavimus kitų srovių žmonėms. Geriau gal palaukti, kol jie patys tenai susitvarkys — jei galės.

Įdomus ginčas

Bostone leidžiamo savaitraščio "Keleivis" skaitytojai per tris numerius turėjo progos sekti gana įdomų ginčą buv. "Eltos" direktoriaus p. Pr. Dailidės su "Keleivio" redakcija.

"Keleivis" birželio 29 d. Nr. 26 "Spauda Smetoninėj Lietuvoj" įdėjo iš Chicagoje leidžiamos "Sėjos" ištraukų, kur buvo aprašyta, kaip Lietuvoj buvo savo laiku suorganizuota Visuomeninio Darbo Vadyba. Tai buvo iš tikrųjų įstaiga, kuri garbės Lietuvai nedarė. Ji prievarta, pagal atitinkamus to meto įstatymus, siuntinėdavo laikraščiams straipsnius ir vedamuosius ir tie privalėjo spausdinti, neturėdami teisės net pažymėti, kad tai yra VDV kūrinys. Tos įstaigos organizatoriumi ir sumanytoju "Sėja" paskelbė p. Pr. Dailidę, kuris už tai gavęs ordiną ir vėliau pasiuntinio ir įgalioto ministerio vietą.

"Keleivis" pridūrė:

"Tas VDV sumanytojas, Pranas Dailidė, yra politinis išnara, kailiuką pardavęs liaudininkas. Dabar jis gyvena Amerikoje ir rašinėja kai kuriuose laikraščiuose, bet apie savo dūšios išpardavimą jis niekad neužsimena. Gal jis mano, kad ir kiti lietuviai jo kailiamainiškus žygius jau yra užmiršę".

Į tai atviru laišku atsiliepė "Keleivyje" Nr. 29 liepos 20 d. pats p. Pr. Dailidė.

"Keleivis" įdėjo jo laišką, pavadinęs "Dar apie išnaras ir kailio mainymą".

Savo atvirame laiške p. Pr. Dailidė paneigė labai griežtai jam primetamus kaltinimus ir nurodė, kad jis, kaip "Eltos" direktorius, kaip tik visomis jėgomis priešinosi būti Visuomeninio Darbo Vadybos žinioje ir ministeris Lozoraitis tada apgynė "Eltą", gi VDV viršininkas buvęs prof. Izd. Tamošaitis ir ordiną jis gavęs už kitus dalykus, kurio netgi nepriėmęs. Jo pavadinimą "išnara" p. Dailidė laikąs pagiežos ženklu ir nurodęs, kad kam rūpi liaudininkų pažiūrų išsaugojimas, t e p a s k a i t o jo straipsnius "Margutyje" 1948-1949 m.

"Keleivio" redakcija paaiškino, kad jie žinią paėmė iš liaudininkiškos pakraipos laikraščio "Sėja" ir dėl to manė, kad to laikraščio redaktoriai savo vienminčio pareigų ir pažiūrų evoliuciją gerai žinojo, tačiau dėl paaiškinimo nesiginčijo; bet kiek liečia "išnaras", "Keleivio" redakcija atsisakė atšaukti, motyvuodama tuo, kad jis, buvęs liaudininkas, nuėjo tarnauti tautininkų diktatūrai ir dargi per "Eltą" informavo Lietuvos spaudą taip, kaip tai diktatūrai buvo reikalinga.

Nesutikdamas su tuo, p. Dailidė "Keleivio" Nr. 31, rugpiūčio 3 d. paskelbė vėl atvirą laišką, kur savo tarnybą laiko "Lietuvos Valstybei", bet ne diktatūrai. Jis savo laiške rašo:

"2. Į sakytą Lietuvos Valstybės tarnybą (prie tautininkų valdžios) aš nuėjau 1929 m. gegužės mėn. iš '*Lietuvos Žinių*' *kėdės ne savo iniciatyva, o Lietuvos-Valstiečių Liaudininkų Sąjungos centro Komiteto pageidavimu ir siūlymu.* A.A. Felicijai Bortkevičienei tuomet buvo pavesta nelengva misija perkalbėti Voldemarą, kad jis mane į užsienių reikalų ministeriją priimtų. Nes šiaip ar taip aš buvau nuverstos trečiojo seimo valdžios šulas, tos valdžios formatorius, jos seiminės koalicijos lipdytojas ir t.t. Per 1926 m. perversmą aš vienas iš seimo narių buvau suimtas, tuo tarpu kai ministras pirmininkas M. Sleževičius ir socialdemokratų ministeriai jo k a b i n e t e vaikščiojo laisvi. Tokį kandidatą Voldemaras ir per duris nenorėjo įsileisti . . ."

Pr. Dailidės laiškai atidengia įdomių dalykų iš praeities. Kas arčiau tų reikalų stovėjo, vertėtų, kad pasisakytų, kaip iš tikrųjų buvo.

Anuos laikus atsimenant, atrodo, kad "Sėjos" mesti kaltinimai p-ui Pr. D. yra nepagrįsti, nes iš tikrųjų jis buvo "Eltos" direktorius ir su VDV mažiausiai bendro turėjo, juo labiau ją formuojant, kur buvo įvairūs Tamošaičiai, Stankūnai ir kt.

Tačiau yra keistoka, kodėl p. Dailidė nieko nereagavo kada tą visą paskelbė "Sėja", kuri laikoma jo vienminčių laikraščiu, gi viską išdėstė, tik "Keleiviui" tai persispausdinus.

Antras įdomus dalykas tai Valstiečių - Liaudininkų bendradarbiavimas su Voldemaru, kurį p. Dailidė trečiame laiške atvirai atidengia. Tada buvo tokie įtempti santykiai tarp liaudininkų ir tautininkų, kad ir "Lietuvos Žinios" ir ta pati p. Bortkevičienė nespėdavo baudų gaudyti. Tuo tarpu kitomis durimis Bortkevičienė eina pas Voldemarą, išdėsto v.-liaud. centro komiteto nutarimą ir tas su tuo sutinka, paskiria p. Dailidę aukštoms pareigoms, vėliau įgaliotu ministeriu.

Netikėti p. Pr. Dailidei nėra jokio pagrindo, gi jo aprašyti įvykiai rodo valst.-liaudininkų dviveidę politiką santykiuose su Voldemaru, kuris buvo visų taip vadinamų voldemarininkų "Geležinio Vilko" vadovas ir šulas. —*a.*

Guodžiasi kaitromis

Dr. L. Stelmokas, (24b) Rendsburg, Wrangel Kaserne B-56, Germany, vienam chicagiečiui rašo:

Tai šių metų karšta vasara ne vien Jus ten kankina. Po šalto pavasario ir pas mus Vokietijoj oras įkaito ir smarkiai džiovina. Ta šilima ypač mane apsunkina, energiją iščiulpia. Todėl į Jūsų laišką laiku neatsiliepiau. Dėkoju už laišką, visus priedus, iškarpas ir mintis. Ypač esu aš, o kartu ir visi mūsų stovyklos skaitantieji, dėkingi už suolatinius spaudos siuntinukus. Nepraeina nė vienos savaitės, kad vienas ar net du siuntinukai nepasiektų mūsų. O tą įvairių krypčių spaudą beskaitydami, galime mes čia gan gerai orientuotis kokiomis bėdomis kas skundžiasi, kas ką giria, kas ką prakeikti norėtų. Net kartais Dievą pagalbon kviesdami. Man štai krito į akį, kad kurio tai minėjimo proga, to minėjimo dalyviai besimelsdami, prašė išlaisvinimo bei sveikatos tik savo religijos nariams. Kito tikėjimo lietuviai, atrodo, laisvės nereikalingi. Tegu juos ir toliau bolševikai smaugia, atseit, to jie užsitarnavo.

Kitame vėl laikraštyje užtikau straipsnelį apie Vytautą Didįjį. Na, vargšas taip jis išinekintas, su purvais sumaišytas, kad išrodo, jog Stalinas ar Hitleris, palyginus su juo, tai džentelmonai ir geradariai. Gal tas straipsnelis iš kokio senoviško užrašo paimtas. O anais laikais buvo tokių, kurie mus ir mūsų vadus stengėsi suniekinti. Ar tokie rašymai atneša kokį gerą? Man atrodo, jog tuo mes patys seve atbaidome nuo mūsų istorijos, iš praeities semiame ne stiprybę, o nepasitikėjimą savimi. Įgauname mažavertiškumo kompleksą, o paskui stebimės, kad vaikai nenori save lietuviais laikyti. Redaktoriai, man rodos, su panašiais raštais turėtų būti atsargesni ir kritiškesni. Kitų išniekinimas, o savęs išgarbinimas turėtų būti vengiamas.

Nubaudė už Shermano akto laužymą

Dvylika Chicagos tabako firmų ir du pavieniai asmenys turės sumokėti $5,500 pabaudomis už nesilaikymą Sherman akto, kuris yra nukreiptas prieš trustus.

Tabako kompanijos ir du pavieniai asmenys buvo kaltinami tuo, kad jie sudarė savo rūšies trustą, kad galėtų palaikyti aukštas kainas cigaretėms ir tabakui.

ELLADOS TITANAS

DVYLIKA LEGENDARINIO SENOVĖS GRAIKŲ DIDVYRIO HERAKLO ŽYGDARBIŲ

Sulietuvino Andrius Mironas

(Tęsinys)

Tada jis užkūrė ant kranto didelį laužą. Tai buvo ženklas jo palydovams, jog jis milžinus nukovė, ir jie gali ramiai prisiartinti prie salos. Heraklas visą skaitlingą didžiulių jaučių bandą, palydovų padedamas, pakrovė į laivus ir iškeliavo atgal į Europą.

Per sausus Ispanijos kalnynus, per žalius kalnus ir pelkes parginė Heraklas puikiuosius jaučius. Deivės Heros norą tenkindamas, Eurisfėjus visą tą puikiąją bandą paaukojo jos garbei, sudegindamas ant aukuro. Tuoj po aukojimo Eurisfėjus skubiai pašaukė Heraklą į savo rūmus.

VIENUOLIKTASIS ŽYGDARBIS

Hesperidų obuoliai

— Mane pasiekė nuostabi žinia, — tarė jis šį kartą galingajam Dzeuso sūnui. — Toli nuo mūsų, kažkur pačiame pasaulio pakrašty, ant beribio vandenyno kranto, žydi sodas, paties Atlanto užveistas ant nuogų uolų. Šiapus šio sodo per daugelį dienų kelio tiesiasi neužmatomos dykumos, visiškai saulės nusvilintos; jose gyvena tik pikti skorpijonai ir nuodingosios gyvatės. Anapus sodo virš beribės jūros, už kurios nusileidžia saulė, tiesiasi begalinė, mėlyna deivės Nakties karalystė.

— Nakties dukterys, puikiosios seserys-Vakarinės, arba Hesperidos, vakarais išskrenda iš jos vėsių, tamsiai žydrių erdvių. Jos nusileidžia į Atlanto sodus ir saugoja juos nuo įsibrovėlių. Tiesą pasakius, ten yra kas saugoti, nes pasauly nieko nėra puikesnio ir paslaptingesnio, kaip šie tankialapiai sodai.

— Auksu žėrinčios, didžiaakės paukštės, čiulbėdamos skraido juose nuo šakos ant šakos, besimaudydamos žydriame vakariniame rūke. Plonais balselyčiais skamba krištoliniai šaltinėliai, o jų dugnas nuklotas aukso smėliu. Permatomuose ežerėliuose žydi rožiniai lotosai, ir margosios žuvys dažnai išplaukia iš po jų lapų į vandens paviršių. O nuo medžių kamienų, nuo švelnių žolelių lapų nuvarva ir laša žemėn kvapiosios sultys.

— Bet visa tai randama kiekviename sodo kampely. Užtat pačioje sodo gilumoje, jo žaliame ir drėgname šešėlyje, auga puikus, šakotas medis. Jo kamienas laibas ir lieknas, šakos lanksčios, o ant jų, žėrėdami ir dieną ir nakties tamsoje, kabo aukso obuoliai, kokių dar niekad nėra mačiusios žmogaus akys.

— Heraklai! Aš žinau — tu drąsus ir galingas. Bet iš anksto nesitikėk turėsiąs lengvą uždavinį. Ar žinai, kas toks yra Atlantas, šio sodo ir obuolių savininkas? Klausykis, aš tau papasakosiu kas jis toks.

— Pasaulio krašte, virš tamsios ir baisios bedugnės, plačiai išžergęs kojas, susilenkęs stovi milžinas, didžiulis kaip kalnas. Jis stovi ten dieną ir naktį, žiemą ir vasarą, šiandien ir rytoj. Jis savo galingomis rankomis įsirėmęs prilaiko virš mūsų kabantį dangaus skliautą. Jei jis minutei nuleistų savo sunkią naštą — dangus kris žemėn, debesys nuo jo nukris, nuslys žemyn mėnulis ir saulė, pabirs aiškiosios žvaigždės. Ateis viskam galas. Šis milžinas, dangaus skliauto laikytojas, ir yra Atlantas.

— Atlantas neturi laiko patsai saugoti auksinius obuolius. Bet jis brangina juos labiau, kaip savo gyvenimą. Todėl savo seserims Hesperidoms į pagalbą jis davė piktąjį slibiną Ladoną. Ši baisybė turi kaktoje tik vieną akį, bet užtat ši akis niekad neužsimerkia. Vargas tam, kas pamatys nemiegančią slibino akį.

— Štai ką man pasakojo patyrę ir išmintingi žmonės. Ar tai tiesa ar ne, aš nežinau, bet obuolius tu turi man parnešti. Toks mano įsakymas. Ar girdėjai tu jį, o, mano tarne, Heraklai?

Heraklas viską girdėjo ir suprato. Kaip visada, užsidėjęs ant pečių Nemėjaus liūto kailį, jis susegė jo letenas iš priekio ant krūtinės, sukabinęs jas nagais, ir, ramstydamasis savo baisiu vėzdu, negaišdamas pajudėjo ieškoti nuostabaus sodo.

Ilgai klaidžiojo jis po visą žemę. Pasiekė šaltas Šiaurės sritis, braidžiojo po deginančia Pietų saule, užėjo į Vakarus ir Rytus — viskas visur bergždžiai: niekas jam negalėjo pasakyti, kur gyvena seserys-Vakarinės.

Pagaliau, priėjęs šiaurės upės Eridano krantą, jis išgirdo jos bangose švelnius kaip srovių skalavimąsi balsus. Tai vandens nimfos, meilios ir jaukios undinės, gyvenančios čia, išplaukė į paviršių, išgirdusios jo sunkią eiseną. Joms pagailo didvyrio, ir jos patarė jam pašnekėti su senuoju vilnių tėvu, gauruočiu Nerėjum, su tuo Nerėjum, kurio plaukai panašūs į vandens versmes, o žilą barzda, kaip bangų putos, gula ant mėlyno vandens.

Išklausęs didvyrio prašymus, Nerėjus pasidalino su juo savo paslaptimi. Atlanto sodai, kuriuose auga auksiniai Hesperidų obuoliai esą baisioje vietoje. Iš tiesų, ši vieta yra toli už geltonųjų Afrikos smilčių, už laukinių stepių, kur klajoja vien liūtai ir šnara pilkosios dykumų gyvatės. Bet baisesnis už visas gyvates, pavojingesnis už visus liūtus esąs toje šalyje jos valdovas, žemės sūnus, milžinas Antejus.

Galingas ir žiaurus yra šis Antejus. Nė vieno drąsaus ateivio gyvo neišleidžia jis iš savo žemių. Kiekvieną, kuris tik prie jo prisiartina, jis priverčia su juo galinėtis.

O tatai visai beviltiška: juk Antejaus galva viršija pačias aukščiausias jo šalies palmes — jis turi net šešiasdešimties alkūnių ūgį. Maža to, imtynėse jį niekas negali įveikti: vos tik jis pajunta nuovargį, jis prisiliečia ranka ar koja savo motinos-žemės, ir tuoj pat jam grįžta naujos jėgos. Štai dėl ko jis užmuša vieną po kito visus priešininkus ir jų kaulais dabina šventyklą savo tėvo, jūrų dievo Poseidono.

Šios baisios žinios nenugąsdino Heraklo. Drąsiai įžengė jis į karštąją Libijos dykumos žemę, ir greit prieš jį tolumoje, tarp įkaitintų smėlio kalvų, pakilo iš rūko didžiulė Antejaus stovyla. Įpykęs gigantas tęsiamu riksmu sulaikė didvyrį ir puolė jį.

Prasidėjo žiauri kova.

Nusitvėrę kits kitą galingomis rankomis, trypė priešininkai po troškinantį smėlyną. Dulkių audros kilo iš po jų kojų, ir greit užtemdė saulės šviesą. Antejaus jėgos vis augo: juk jis stovėjo ant žemės, o Heraklas jau pradėjo jausti nuovargį. Nejau laimės milžinas?

Bet ne. Heraklas buvo miklus ir gudrus. Jis prisiminė ką jam buvo sakęs senasis Nerėjus. Sukaupęs paskutines jėgas, jis staiga pakėlė priešininką aukštai į orą, atplėšęs jį nuo motinos-žemės.

Tą pačią akimirką galingasis gigantas ėmė silpnėti. Veltui tiesėsi jis rankomis ir kojomis į savo motiną, kad pasisemtų iš jos naujų jėgų. Heraklas, virpėdamas nuo įsitempimo, laikė jį pakėlęs ir neleido prisiliesti žemės. Ir greit milžinas pasidarė silpnesnis už mažą vaiką.

SPORTO PASAULIS

Redaguoja:
REDAKCINIS KOLEKTYVAS

Rankraščius siųsti: SPORTO PASAULIS
2536 W. 64th Street, Chicago, Ill. arba 2325 So. 11th St., Milwaukee, Wis.

Atsak. Redaktorius:
BR KETURAKIS

Skubi reforma Enciklopedijos sporto skyriuje

(Tęsinys)

Straipsnis apie boksą labai stropiai paruoštas ir veik būtų be jokių minusų, jei matytųsi aiški pagrindinė linija tarp profesionalų ir mėgėjų klasių-kategorijų. Nėra nei vieno istorinio pavyzdžio iš tų laikų kai nuostatų dar nebuvo ir eilės rungtynių tęsdavosi po 30-40 raundų ir dar daugiau. Nematome žinių apie Europos bokso p-bių kilmę ir atžymėjimą tų tautų vardų, kurios bokso (mėgėjų) ugdyme turi nemažų nuopelnų. Būtina paminėti kas turi teisę rungtynes nutraukti ir kokiais atvejais. Nepasakyta kas yra techniškas k. o.

SĄVOKŲ AIŠKINIMAS

"Baigmė baigiamoji rungtynių dalis, finišas", taip sporto skyrius nusako šį terminą.

Pirmiausia baigmė tai nėra jokia rungtynių ar varžybų dalis, bet tik toji vieta-punktas, kurioje baigiasi vienos ar kitos sporto šakos — varžybos ar rungtys. Toji vieta atžymėta specialiu ženklu — stulpais su vėliavėlėmis arba juostele tarp dviejų stulpų ir linija ant žemės, kaip kad lengv. atl. bėgimuose naudoja ir kt. būdu, kuris rungtyniautojams turi būti gerai matomas, o teisėjams aiškus taškas išvesti nugalėtojus ir atžymėti laiką. Šis terminas mūsų sportinėj spaudoj buvo priimtas ir visur sumaniai naudojamas, todėl neaišku yra kokiais motyvais remiantis E-jos sp. skyrius jį interpretuoja savotiškai, tikriau tariant, nesuprantamai.

"Baudinys (angl. pendel) pabauda, tokia futbolo žaidimo bausmė. B. priteisiamas žaidikui, kuris 16 m. atstume nuo vartų (jų aikštėje) sąmoningai pavartoja ranką žaidime arba neleistinai žiauriai žaidžia". Tokiu apibūdinimu baudinio toli gražu nepasakoma pati esmė, t.y. kada faktiškai ir už ką baudinys priteisiamas. Sąmoningai pavartoja ne ranką, bet rankas ir tas pavartojimas surištas su kamuolio palietimu, bet savo vartų aikštelės ribose ir savo kados žaidėjų. B. aiškinime — kada duodamas mušti apie tai nieko neužsiminta. Atrodo, kad kiekvienam žaidėjui, t.y. abiejų k-dų, B. priteisiamas nežiūrint kokioj vartų aikštelėj (16 m.) jis tą nusižengimą padarytų (savo ar priešininko pusėj).

"Vykdant B. sviedinys padedamas 11 m. nuo vartų linijos". O kur kryptis?! Maža smulkmena, bet joje pati esencija.

"Diskvalifikacija (sporte) vadinama atskiro žaidiko ar komandos pašalinimas iš žaidynių", o kaip gi su žaidynių-rungtynių dalyviais, nes čia aiškinama apie žaidikus ir komandas. Nejaugi žaidikas nesugebama atskirti nuo dalyvio ! Iš paduoto išvedžiojimo E-joje išeina, kad diskvalifikuojamos tik komandos ir jų nariai-žaidikai, o visi kiti turi ypatingą "globą".

DISKAS

Pasaulinis D. rekordas priklauso ne F. Gordanui, bet F. Gordirn ir pasekmė ne 56,97 m., bet 59,28 m. iš 1953 m. Kaip gi galima dėti senus duomenis, kada jau mūsų pačių spaudoje kiekvienas naujas lengv. atl. pasaulinis rekordas metų bėgy net po keletą kartų minimas. Iš aprašymo apie diską nesuprantama iš kokių medžiagų-metalų šiuo metu diskai vartojami: medžio ir metalo ar tik vienos rūšies? Aprašymo forma (D.) netiksli ir nepilna. D. plotis per vidurį 44 mm. vyrams, o 37 mm. jauniams ir moterims. D. aprašyme žymima 37 mm., bet kokiai klasei — neaišku.

Čia pat galima pakłausti, kodėl nėra nei žodelio apie trigubą Europos p-bių meisterį Adolfo Consolini? Kur Europos tautos, kurios vyravo ir šiuo metu vyrauja disko mėtyme?!

PASIGENDAME !

Dr. Roger Bannister — pirmasis lengvaatletas 1 a. mylią prabėgęs žemiau 4 min. ir 1954 m. Britų Imperijos žaidimų ir Europos p-bių nugalėtojas.

Kur gi lauko teniso buvusios tvirtovės Cochet, Drobny, Borotra, von Cramm, kur stalo teniso šulai Bergman, Barna?! Tai istoriniai aktyvaus sporto, atseit, varžybinio, asmenys ir bet koks tų varžybų raidos aiškinimas be šių vyrų nuopelnų apsieiti negali. Nesimato dabartinio IOC pirmininko vardo Avery Brundage, o šios įstaigos vadai kiekvienas yra didžiai užsitarnavęs jau tik pačiu faktu, kad jis tokioms garbingoms pareigoms renkamas.

Carl Diem, kukliu titulu, bet praleista, kad jis turi profesoriaus ir daktaro laipsnius. Kas norėta pasakyti: "1938--1945 m. tarptautinio olimpinių žaidynių komiteto Berlyne vedėjas"?. 1945 m. Vokietija dar neturėjo jokių teisių į pasaulines sporto org-jas, tai kam gi žymėti tokia data, kai jos metu joks vokiečių sporto pareigūnas niekur oficialiai į tas institucijas negalėjo kreiptis, nes ir savame krašte buvo tik kūrimosi etape. C. D. buvo savo tautos, t.y. Vokietijos olimpinio k-to vadovu, nes jų tiesioginėje priklausomybėje yra olimpiniai žaidimai, šiame atvejuj, Vokietijoje.

Labai varganas ir skrupulingai atžymėtas olimpinių žaidimų atgaivintojas Pierre de Coubertin. Jo pastangų sveika iniciatyva šiandieninis sporto pasaulis olimpiadų džiaugsmą išgyvena, o paminėtas tik datomis.

Taip pat reikia priminti, kad yra ir eilė kitų praleistų, gal smulkesnės vertės žinių ir aprašymų, bet čia pailiustruojame būdingesniuosius, kurių dauguma su neleistinomis klaidomis atžymėta.

Kalbant apie mjr. Bulvičių, nežinia iš kur prisegta jam nauja tarnyba "Vilniaus un-to sporto instruktorius". Tokiam poste niekad nebuvo ir niekas nesiūlė. Visa tai sp. skyr. redaktoriui čia pat Amerikoje buvo galima patikrinti. Kodėl gi praleistas, šalia to, jo brolis Albinas, aviacijos kapitonas, kelių Kauno rinkt. futbolo žaidėjas ir savo energinga veikla aviacijoje padėjęs sukurti stiprią karių futbolininkų k-dą.

Savo laiku šio skyrelio rėmuose buvo padarytas pasiūlymas kaip sporto skyr. L. E-joje turėtų būti tvarkomas, bet metams praslinkus nieko nepagerėjo, o tik priešingai.

Tas reikalas rūpi visiems sportininkams, o tuo labiau turi susirūpinti ir pati L. E-jos vyr. Redakcija, nes ligšioliniai bandymai perdaug blogai tą skyrių atestuoja. Jeigu prisiųstus straipsnius nesugebama patikrinti ir pataisyti, tai kam gi tas vardas L. E-jos tarpe "Sporto skyrius"?

Mes nuoširdžiai linkime, kad šis pradinis debiutas skubiai būtų sutvarkytas tokia linkme, iš kurios galėtų kiekvienas pasisemti žinių taip, kaip kad jų randame kituose skyriuose. Tuo nenorime sukelti kokio kartėlio, visa tai išryškindami, bet tik atkreipiame dėmesį, kad L. E-jos sporto skyrius skubiai reikalingas reformos.

Juozas Naujokas
(Pabaiga)

Lietuvių Sporto Klubo PERKŪNAS žaidėjos ateinantį sekmadienį dalyvaus tinklinio rungtynėse. Chicagos ir jos apylinkių lietuviai galės pamatyti lietuvaites sportininkes, žaidžiančias Naujienų piknike

Įvairios sporto žinios

Bukarešte pasibaigė tinklinio Europos p-bės, kurių dvigubu nugalėtoju išėjo čekai.

Vyrų klasėje tokia eilė: Europos meist. — Čekosłovakija, 2 v. Rumunija, 3 v. Bulgarija, 4 v. Sov. S-ga, 5 v. Jugoslavija ir Lenkija. Kaip matome, visos slavų tautos. Viso dalyvavo 14 tautų.

Moterų kl. baigmėje triumfavo čekės, nugalėdamos sovietų moteris.

* * *

Latvis Kazimirs Upenieks 3000 m. bėgime pagerino tremties pasekmę į 9:04,5 min. Mūsų pernykščiai rezultatai tos rungties "nedaug" kuo skiriasi, tik 1 km. užpakaly K. Upnieko.

* * *

Hamburgo tarptautinį teniso turnyrą laimėjo kalifornietis Larsen, baigmėje, 5 setų kovoje nukirtęs lenką egzilą Konecki. Pernykštis laimėtojas amerikietis Patton ir Drobny buvo išmušti pusiaubaigmėje.

* * *

Mėginimas praplėsti būsimų olimpinių žaidimų programą tinkliniu ir šaudymu iš lankų, IOC posėdy nepraėjo.

* * *

Londonas-Stockholmas lengvaatletų susitikimas baigėsi anglų pergale 99:84.

Pajvairinimui programos šiose varžybose dalyvavo ir eilė garsiųjų kitų tautų sportininkų. Pažymėtina šuolininko į aukštį, švedo Bengt Nilsson pergalė prieš JAV meisterį Ernie Shelton. Skandinavas puikia 2,10 m. pasekme (Europoje šiuo metu geriausia) laimi prieš Shelton (2,05).

* * *

Crawfordsville, Indiana, įvyko JAV dešimtkovos p-bės, kurias laimėjo Bob Richard. Jo pasekmės (11,4; 6,70; 13,05; 1,54,8; 52,3; 15,8; 40,33; 56,88 ir 5:10,4). Taškų suma 6873.

* * *

Sovietai aliarmuoja apie du naujus pasaulio rek. moterų rungtyse. Antai Galina Jermolenko 80 m. kliūtinį prabėga per 10,8 sek. ir moterų penkiakovoj Nina Martynenko surenka 4977 tšk. Paskiros pasekmės tokios: (25,8; 13,54; 1,62; 11,3 ir 5,92).

* * *

Anglų bėgikų Chattaway ir Pirie pagerinti 2000 m. pasaulio rek. nepavyko. Pirmasis praėjo per 5:10,6, antrasis 5:-10,0 min. Belgas Reiff dar vis didžiuojasi senu rek. 5:07,0 iš 1948 metų.

* * *

Čekas Merta disko mėtyme pastatė naują Europos rek. — 56,47 m. ir šuoly su kartimi suomis Landstroem perkopia 4,47, — vienu cm. gerindamas Europos rek., kurį "globojo" rusas Denisenko.

Savaitgalio stovykla jaunimui

Rugsėjo 10—11 dienomis Atlanto pakraščio skautai vyčiai organizuoja sporto ir poilsio savaitgalio stovyklą Loon Pond amerikiečių skautų stovyklavietėje netoli Lakeville, Mass., Cape Cod pusėje, apie 42 mylios nuo Bostono. Į stovyklą kviečiami vykti visi skautai vyčiai ir kandidatai, vyresniosios skautės, akademikai ir skautų bičiuliai, nepriklausą skautų organizacijai.

Stovyklos vadovas — Romas Kezys (New York), pavaduotojas — Ged. Vildžius (Hartford), administratorius — Č. Kiliulis (Boston).

Stovyklavietė yra labai gražioje vietoje, ant puikaus ežero kranto. Bus galima naudotis laiveliais ir įvairiais sportiniais žaidimais. Esant lietui, įvairias pramogas bus galima pravesti po ten pat esančia didele pastoge. Smulkesnių informacijų galima gauti pas aukščiau minėtus asmenis. —S.

Aleksas Brinas
GENERAL CONTRACTOR
- Naujų namų statyba
- Namų remontavimas
- Vidaus įrengimai
- Garažų statyba

20 metų patyrimas
Greitas ir sąžiningas darbas
4339 S. Hermitage Ave.
FR 6-3922 LA 3-9719

Į talką mūsų sportininkams!

Jau antrą kartą trijų metų laikotarpyje Clevelandas turi garbę priimti mūsų jaunuosius sporto entuziastus į savo miestą. Į V-tųjų Š. Amerikos lietuvių sportinių žaidynių antrojo rato varžybas, įvykstančias š. m. rugpiūčio 20—21 dienomis, čia suvažiuos per 100 mūsų sportininkų iš Amerikos didžiųjų lietuvių kolonijų ir išmėgins savo jėgas lengvojoje atletikoje, plaukime, stalo tenise ir futbole. Šias žaidynes vykdo Vid. Vakarų Sporto apygarda per organizacinį ir varžybinį komitetą. Organizacinis komitetas rūpinasi sportininkų priėmimu, jų apnakvydinimu, maitinimu, varžybų laimėtojams dovanų parūpinimu ir varžybų užbaigtuviu pobūviu.

Vienas komitetas be clevelandiečių lietuvių pagalbos nieko negalės padaryti. Todėl iš anksto nuoširdžiai prašome mums padėti, kai konkrečiai kreipsimės į Jus nakvynės, aukų ar kitokiais reikalais.

Savo nuoširdumu šiems jauniesiems sportininkams parodysime savo prisirišimą ir meilę jaunimui, kuris nori išlikti lietuviškas, išaugti bei subręsti sveiku kūnu ir sveika siela. Mūsų moralinė ir nuoširdi materialinė parama dar labiau uždegs lietuviškąjį jaunimą siekti naujų laimėjimų, dar gražiau reprezentuoti lietuvius amerikiečių tarpe.

Sėkmingos varžybos, aišku, paliks nepamirštamą įspūdį mūsų priaugančiam jaunimui ir mažiesiems, juos dar labiau sucementuos tolimesniam lietuviškam darbui. Mūsų visuomenė, prisidėdama prie varžybų suorganizavimo, įrodys, kad ji nuoširdžiai trokšta, jog visi lietuviai, ir seni ir jauni, sudarytų vieną didingą lietuvių šeimą, kad mes suprantame jų sportinius užsimojimus ir didžiuojamės jų laimėjimais.

Pabūkime tas dienas su mūsų sportininkais, gausiai lankydamiesi sportinėse varžybose, kurių tikslų laiką ir vietą sekite per spaudą ir radiją, nepagailėkime ir aukos jiems paremti ir po sėkmingų varžybų dalyvaukime šauniame jaunimo pobūvyje.

Organizacinis Komitetas

BUSAS VEŠ Į "NAUJIENŲ" PIKNIKĄ

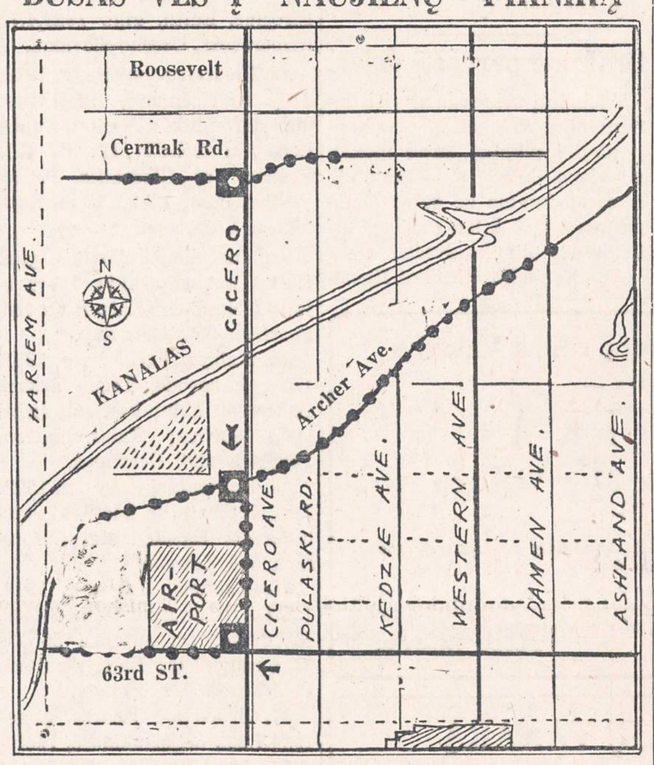

Šį sekmadienį, rugpiūčio 14 deną, didels CTA busas veš čikagiečius į NAUJIENŲ pikniką. Juo galės pasinaudoti visi, kurie neturi savo automobilių.

Busas išvažiuos nuo NAUJIENŲ lygiai 2:00 valandą po pietų. Kas norės važiuoti šiuo busu, prieš antrą valandą turės būti prie NAUJIENŲ namo, 1739 So. Halsted Street.

Už kelių minučių busas sustos Bridgeporte, ties Lietuvių Auditorija. Jis paims visus keleivius, kurie norės važiuoti į pikniką. Iš ten busas važiuos tiesiai į pikniką.

Kelionė iš Chicagos į pikniką kainuos 50 centų.

Vakare, lygai 7-tą valandą, busas iš pikniko išvažiuos į Chicagą. Jis sustos prie Lietuvių Auditorijos ir NAUJIENŲ. Kelionė iš pikniko į Chicagą kainuos 50 centų.

Prašome norinčius važiuoti į pikniką laiku buti nurodytose vietose.

Komisija NAUJIENŲ Pikn'kui Ruošti

Prašome prie mūsų stalo!

NAUJIENŲ gegužinėje šeimininkės pagamins skanių lietuviškų dešrų su kopūstais, žemaitiško kugelio, kumpio, amerikoniškų karštų dešrukių ir dar kokių skanumynų. Virtuvė po stogu, nei lietus, nei karšta saulė geros nuotaikos svečiams negalės sugadinti. O toliau nuo salės dabar pievose žydi baltos ramunėlės. Margelės galės vainiką iš jų nusipinti. Prie geros muzikos pasišokti su vainikais.

Sutvarkykite Laiku Savo Automobilį
COMPLETE AUTO SERVICE
4542-44 SO. WESTERN AVENUE Tel.: CLiffside 4-0079

Sav. Stasys Dapkus, prityres mechanikas turis moderniausius įrengimus, gerai ir nebrangiai pataiso karoseriją ir nudažo taip pat sureguliuoja motorą, kad tau piau naudotų benziną ir alyvą. Jis šioje srity dirba nuo 1936 m., taip kad jo darbu būsite patenkinti. Namų tel.: WA 5-7580.

CLUB JOANA
1500 S. 49th AVE., CICERO, ILL.
OLympic 2-6232

Kiekvieną šeštadienį lietuviškos vakaruškos ir šokiai. Kiekvieną sekmadienį, 7:30 val. vakare, Club Joana muzika transliuojama per WOPA radijo stotį, 1490 KC—102.3 MC.

JOANA CLUB—tai mėgiamiausia vieta Ciceroje. Šokiams groja BOULEVARD CAVALIERS ORKESTRAS.

Kviečiame visus maloniai praleisti laiką JOANA KLUBE.

JOANA IR ZIGMAS SEFLERIAI, savininkai.

Greita pagalba nuo
ŠIENLIGĖS
IR BRONCHŲ
DUSULIO
NEMALONUMŲ
YRA

JONAS GRADINSKAS
Televizijos, Radio, Patefonų Taisymas
"PASKAMBINKIT PRIEŠPIET — ATVAŽIUOSIM POPIET"
J. G. Television, 944 W. 35th Place
Telefonas FRontier 6-1998
Pas lietuvį — ir geriau ir pigiau!

DAnube 6-6887
DAINA TELEVISION
PARDAVIMAS-TAISYMAS
3130 S. HALSTED

IŠ TOLI AR IŠ ARTI PIGI
PERKRAUSTAU
(MOVING)
BALDUS IR ĮVAIRIUS DAIKTUS
Perkraustymas saugus, greitas ir tvarkingas. Viskas apdrausta.
ANTANAS VILIMAS
3415 So. Lituanica Ave.
CHICAGO, ILLINOIS
Tel.: FRontier 6-1882

PIGIAI IR SAUGIAI
PERKRAUSTAU
BALDUS
VIETOJE IR IŠ TOLIAU
K. EIDUKONIS
Turiu naują didelį sunkvežimį, specialius įrankius ir apdraudas
6930 So. Talman, Chicago 29, Ill.
Tel. GRovehill 6-7096

SAUGUS
BALDŲ
PERKRAUSTYMAS
iš arti ir toli
NAUJAS 1955 M. SPECIALUS DIDELIS SUNKVEŽIMIS.
Pigus, sąžiningas patarnavimas
Šaukite:
R. ŠERĖNAS
4546 SO. WOOD STREET
Chicago 9, Ill. Tel.: VI 7-2972

TONIKAS VIDURIAM

Čia yra naminė gyduolė: mišinys šaknų, žolių ir sėklų. Ji vartojama arbatos formoje nuo šių ligų: skilvio nevirškinimo, inkstų (kidneys), odos išbėrimo, gerklės užkimimo, plaučių uždegimo, vidurių liuosavimo, pūslės ligų, širdies supykimo, šiurpuliavimo, prešalimo, dieglių, reumatizmo, bronchito, rožės, riemens deginimo, galvos skaudėjimo, sąnarių gėlimo, ir nuo daugelio kitų vidurių ligų. Šios arbatos svaras kainuoja $4.00.

ALEXANDER'S CO.
414 BROADWAY
South Boston 27, Mass.

SOPHIE BARCUS
★
RADIJO VALANDA
Iš Stoties W. G. E. S.
1390 kilocycles

Kasdien: Pirmadienį iki Penktadienio nuo 8:45 iki 9:30 ryto. Šeštadieniais nuo 8:30 iki 9:30 ryto.

Ir kas pirmadienį nuo 7:00 iki 8:00 valandos vakaro.

Sekmadienį 8:30 — 9:30 val. ryto iš stoties WOPA, 1490 kilocycles.

Tel.: HEmlock 4-2413
7121 SO. ROCKWELL ST
Chicago 29, Illinois

— Berankiai, bekojai lietuviai karo invalidai tremtyje laukia Tavo pagalbos. Aukok jiems!

Klausimai ir atsakymai Socialinės Apsaugos reikalais

KLAUSIMAS: 1953 m. birželio mėn. buvau sužeistas automobilio nelaimėje ir nuo to laiko negalėjau grįžti į darbą. Kada galiu tikėtis gauti "disability" išmokėjimus pagal naują Socialinės Apsaugos (Social Security) įstatymą?

ATSAKYMAS: Veliausios to įstatymo pataisos nenumato fiziškai paliegusiems darbininkams teikti bet kokią paramą iki jie sulauks 65 metų amžiaus.

KL.: Tokiu atveju, kokia man nauda, jei aš sulauksiu 65 m. amžiaus tik po 10 metų?

ATS.: Socialinė Apsauga pagrįsta darbininko vidutiniškų mėnesiniu uždarbiu. Anksčiau, prieš įstatymo pakeitimą, darbininko uždarbio vidurkis buvo nustatomas už visą laikotarpį, kurį jis galėjo dirbti pagal Socialinės Apsaugos įstatymą, iki sulauks 65 metų amžiaus arba mirs. Pavyzdžiui: vyras be pertraukos dirba nuo 1937 metų sausio mėn. iki 1950 m. sausio mėn.; tada jis suserga ar susižeidžia ir visai nebegali dirbti. Tuo tarpu 1954 m. sausio mėn. jam sukanka 65 m. amžiaus ir jis paduoda prašymą Socialinei Apsaugai gauti. Vidurkiui gauti jo darbo metų uždarbis nuo 1937 m. iki 1949 m. turėdavo būt padalintas tarp visų metų laikotarpyje nuo 1937 iki 1953, nors per paskutinius keturis metus jis visai nieko neuždirbo, kas sumažindavo jo uždarbio vidurkį ir sumažindavo jo mėnesines pajamas iš Socialinės Apsaugos. O dabar, įšaldžius priklausančių jam išmokėjimų lygį nuo susirgimo laiko, jo vidutiniškos pajamos bus nustatytos pagal tuos metus, kada jisai tikrai dirbo.

KL.: Ar bet kas, susirgęs, gali savo pajamų rekordą "įšaldyti"?

ATS.: Darbininkas, prieš susirgimą, turi būt išdirbęs pagal Socialinės Apsaugos įstatymą mažiausia penkerius metus iš dešimties metų ir bent pusantrų metų iš paskutiniųjų trejų metų prieš visišką sunegalėjimą. Be to, liga ar negalavimas turi tęstis daugiau kaip 6 mėn. ir paduodant prašymą aplikantas turi būti nebepajėgiąs dirbti — tada jo rekordas gali būt "įšaldytas".

KL.: Kada aš tokį prašymą galiu paduoti?

ATS.: Prašymas, pagal naują įstatymą nepajėgumui įšaldyti negalėjo būti paduotas anksčiau, kaip 1955 m. sausio mėn. Prašymas turi būti įteiktas artimiausiam Social Security District skyriui.

Prašome paruošti dolerį

Ateinantį sekmadienį visi automobilių vairuotojai, važiuojantieji į pikniką, turės mokėti po vieną dolerį už automobilį. Ši suma imama už automobilio pastatymą ir kitas privilegijas, teikiamas pikniko svečiams.

Komisija Piknikui Ruošti

MIELAM KOLEGAI,
aktyviam L. Miškininkų Sąjungos nariui ir "Girios Aido" bendradarbiui

a. a. dipl. mišk. MEČIUI JAMEIKIUI

mirus, ŽMONĄ, DUKRĄ ir SŪNŲ skausmo valandoje giliai užjaučia ir kartu liūdi.

Lietuvos Mišk. Sąjunga Išeivijoj

Reikia garantijų

Norinčių į Ameriką atvažiuoti asmenų, kuriems reikia parūpinti garantijas, papildomas sąrašas No. 4

38. Achenbachas, Jonas, gim. Veliuonoje, Lietuvoje; batsiuvys, jūrininkas; Kaiserslautern, Postfach 556, Germany.

39. Baltusis, Stasys, g. 1917. 3.11., Leningrad, Rusijoje; dažytojas; Kaiserslautern, Postfach 556, Germany.

40. Butkus, Pranas, gim. 1921. 12.9., Širvintuose, Šakių apskr., Lietuvoje, šoferis — mechanikas; Duisburg, Meiderich Feldheide Nr. 27, Germany; a). Butkus, Anyta Margot, gim. 1929.2. 12., Leipzig, Vokietijoje.

41. Eirošius, Petras, g. 1912. 5.26., Telšiuose, Lietuvoje; auto mechanikas; Schweinfurt, Franz - Schubertstr. 22, Germany; a) Eirošius, Edith, gim. 1929.4.7., Biebersdorf, Czecho-Slovakia.

42. Giedraitis, Marija, g. 1912. 9.9., Kaltinėnuose, Lietuvoje; ūkio darbininkė; 7, rue d'Aunis, Loos En Gohelle (P. de C.), France; a) Giedraitis, Petras Povilas, gim. 1939.9.19, Svaiginiuose, Lietuvoje.

43. Jurgelionis, Povilas, gim. 1924.6.29., Skapiškyje, Lietuvoje; darbininkas; Kaiserslautern, Postfach 556, Germany.

44. Kairys, Vaclovas, g. 1921. 1.10., Panevode, Telšių apskr., Lietuvoje; ūkininkas, gali dirbti visus darbus; Kaiserslautern, Postfach 556. Germany.

45. Kantautas, Kazys, g. 1922. 7.26., Kybartuose, Lietuvoj; darbininkas; Kaiserslautern, Postfach 556, Germany.

46. Kaulinis, Kazys, g. 1914. 12.21., Biliūnuose, Utenos aps., Lietuvoje; tarnautojas, šoferis — mechanikas; Kaiserslautern, Postfach 556, Germany.

47. Krinertas, Oscaras, gimęs 1934.7.20., Meišlaukiuose, Lietuvoje; konduktorius; 31, Coron des Doux, Thun St. Amand (Nord), France.

48. Malonė, Boleslovas Petras, gim. 1915.8.15., Plungėje, Lietuvoje; fabriko ar kasyklų darbininkas; Rue Jean Muraton, Wandignees Hamaye (Nord), France.

49. Marcinkevičius, Pranas, g. 1919.9.22., Liudvinave, Lietuvoje; darbininkas; Kaiserslautern, Postfach 556, Germany.

50. Mickevičius, Vladas, gim. 1924.1.10., Nekruškėje, Alytaus apskr., Lietuvoje; šoferis — mechanikas; Stuttgart-Bad Cannstatt, Steinhaldenstr. 149, Germany; a) Mickevičius, Aquilina Johanna, gim. 1927.4.29., Gahnheim, Vokietijoje.

51. Petrikas, Kazys Antanas, gim. 1915.3.8., Užkalnupėje, Lietuvoje; stalius, kalvis; 31, Coron des Doux, Thun St. Amand (Nord), France; a) Petrikas, Anna, gim. 1912.1.3., Pėpliškiuose, Lietuvoje.

52. Pusčionis, Eugenijus, gim. 1917.6.13., Pailgiuose, Šiaulių apskr., Lietuvoje; dirbs fabrike; Kaiserslautern, Postfach 556, Germany.

53. Samukėnas, Antanas, gim. 1919.9.1., Biečūnuose, Lietuvoje; darbininkas; Oberhausen/Rhld., Walzstr. 16, Germany.; a) Samukėnas, Anneliese, gim. 1925. 4.20., Oberhausen, Vokietijoje.

54. Šneideraitis, Stasys, gimęs 1910.7.14., Palobiuose, Šakių ap., Lietuvoje; stalius, dirbs ūkio darbus; 7, rue d'Aunis, Loos En Gohelle (P. de. C.), France.

55 Stalba, Jonas, gim. 1918.7. 1., Pakruojuje, Lietuvoje; batsiuvys, ūkio darbininkas; 21b Wetter/Ruhr, In Kirchspiel 9d, Germany.

Danto apleidžia Chicago

Vincentas Danto, 6906 So. Artesian Ave., su žmona baigia tvarkyti savo reikalus ir apleis Chicagą, kur išgyveno daug metų. Vyksta į Los Angeles, Calif., kur gyvena jo uošvis Leonas Sakalas.

V. Danto yra vienas iš senesniųjų Chicagos lietuvių sėkmingų biznierių. Dar 1917 metais Aštuonioliktosios g-vės kolonijoj, prie Canalport ir So. Union, buvo įsisteigęs valgomųjų daiktų krautuvę. Apie du metus ten pabuvęs, persikėlė į Brighton Parką, 4350 So. California Ave. Iš ten persikėlė po apie penkių metų į 4001 So. Campbell Ave. Nuo 1935 metų persikėlė į Marquette Parką, 2433 W. 69 St., kur sėkmingiausiai varėsi savo biznio šakoje. Sekėsi taip gerai, kad pas jį dirbo penki darbininkai. Padėkos dienos proga jis parduodavo vien kalakutų po 600 ir 700.

V. Danto yra kilęs iš Žagarės. Latvijoj. Iš Lietuvos atvyko tiesiai Chicagon, kur ir išbuvo visą Jaunystėje daug metų praleido laiką. Užaugino du sūnus. Vyresnysis sūnus Julijonas yra baigęs gydytojo mokslus. Buvo įstojęs į Amerikos laivyną. Jis yra odos ligų specialistas. Dabar profesoriauja British Columbia universitete, Vancouver, B. C., Kanadoj. Yra vedęs lietuvaitę Sakalaitę iš Los Angeles, Calif. Augina dvi dukreles. Jaunesnysis Dantų sūnus ėjo irgi gydytojo mokslus, bet, nespėjęs mokslo baigti, mirė 19 metų tesulaukęs.

V. Danto savo sėkmingą biznio karjerą baigė 1950. Tais metais pardavė savo krautuvę ir darbavosi tik savo namų reikaluose. Išvykdamas į Kaliforniją, jis savo namus pardavė.

—Kaimynas

SUSIRINKIMŲ IR PARENGIMŲ PRANEŠIMAI

Joniškiečių Labdaros ir Kultūros Klubo susirinkimas įvyks sekmadienį, rugpiūčio 14 d., 1 val. po pietų Vengeliausko svet., 4500 So. Talman Ave. Malonėkite laiku būti, nes tą pačią dieną bus Naujienų gegužinė, taip kad klubo reikalus apsvarstę, vyksime į Naujienų gegužinę.

J. Keturakis, rašt.

Chicagos Lietuvių Našlių ir Našliukių Draugiško Klubo susirinkimas įvyks rugpiūčio 12 d. Vengeliausko svetainėje, 4500 So. Talman Ave. Nors ir labai karšta būtų malonėkit visvien atsilankyti juo skaitlingiausiai.

—Valdyba

—Su keturiom kojom ir su plunksnom,—kas per paukštis? Ne tik šią, bet dar virš 1,000 mįslių ir joms atsakymus rasite "Mįslių knygoje". Naujienose ši knyga kainuoja $1.00.

Penktadienio vakarais "ŠALTIMIERO RADIJO" transliuoja Jono Avelio muziką ir dainą, lygiai 8-tą val. vak., iš galingos 5,000-watts WGES, 1390-kc. Klausykite!

PASKUTINĖS NAUJIENOS

1. V. Mykolaitis-Putinas ALTORIŲ ŠEŠĖLY, romanas trijose dalyse, įrištas, 632 psl. Kaina $6.00.

2. V. Varnienė DIDŽIOJI VIRĖJA, 792 psl. Kaina $6.00.

3. 101 DAINA su žodžiais ir gaidomis — $1.00.

4. Rašomosios mašinėlės su lietuvių ir kitų kalbų raidynais. Kaina nuo $69.00.

5. Foto ir radio aparatai, kuriais girdima Europa. Kainos nuo $80.00.

6. Šveicariški laikrodžiai, — OMEGA, CYMA ir kitų firmų.

7. Europietiški vaikams vežimėliai, reto gražumo. Nuo $35.

8. Siuvamos mašinos įvairių fabrikų. Nuo $35.00.

Prekės ir informacijos siunčiamos į visas pasaulio šalis.

J. KARVELIS, 3322 So. Halsted St., Chicago, Illinois. Tel.: YArds 7-0677. (Skelb.).

— Buvę tremtiniai, nepamirškite likusių niūriose stovyklose savo draugų. Bent vieną kartą metuose aukokite jiems vienos lienos uždarbį!

STASĖ ŠALKAUSKIENĖ
Pagal tėvus PRANEŠYTĖ
Pirmiaus gyveno Chicagoje

Mirė 1955 m. rugp. mėn., Marquette, Mich.

Gimusi Joniškio mieste.

Paliko nuliūdę: sūnus Albertas, marti Julija, anūkė Maureen,sūnus Pranciškus, 2 seserys: Marijona Adomaitienė ir Pranciška Juškienė ir jų šeimos, 2 pusbroliai: prof. Adomas Varnas ir Povilas Varnas ir kiti giminės, draugai ir pažįstami.

Priklausė prie Joniškiečių Klubo ir Cicero Moterų Dr-jos.

Kūnas pašarvotas O'Hanley koplyčioje, 7705 So. Cottage Grove Avenue.

Šešt., rugp. 13 d. 1:30 val. bus lydima iš koplyčios į Liet. Tautines Kapines.

Visi a. a. Stasės Šalkauskienės giminės, draugai ir pažįstami nuoširdžiai kviečiami dalyvauti laidotuvėse ir suteikti jai paskutinį patarnavimą ir atsisveikinimą.

Nuliūdę lieka: **Sūnūs, Marti, Anūkė, Seserys, Pusbroliai ir Giminės.**

Laidotuvių direktorius A. M. Phillips. YArds 7-3401.

METINĖ MIRTIES SUKAKTIS

ALEX MILLER
Gyvenęs 4128 S. Francisco Av.
LAfayette 3-6777

Mirė 1954 metais rugp. mėn. 13 d. 5:30 ryte, sulaukęs pusės amžiaus.

Gimė Lietuvoje, Tauragės apskrityje, Žvingių parap., Gurainių kaime.

Amerikoje išgyveno 44 m.

Palaidotas Šv. Kazimiero kapinėse.

Paliko nuliūdę: mylima žmona Kazimiera, pagal tėvus Jonuškaitė; 2 sūnūs: Alex Jr, jo žmona Zuzan; Juozapas, žmona Stella; duktė Christine Bartulis, vyras Albertas; brolis Vincentas, žmona Konstancija ir šeima; sesuo Eleonora Zaleckis su šeima; 7 anūkai; švogeris Juozapas Jonušas, jo žmona Uršulė ir šeima; pusbrolis Aleksandras Miler ir šeima; kiti giminės, draugai ir pažįstami.

Mūsų brangiajam vyrui ir tėvui pagerbti bus laikomos Šv. Mišios Nekalto Prasidėjimo Panelės Švč. parapijos bažnyčioje, 1955 m. rugpiūčio 13 dieną, 6 ir 7 valandą ryto.

Kviečiame visus gimines, draugus ir pažįstamus atsilankyti į pamaldas.

Mes Tavęs, Mūsų Brangiausias, niekuomet neužmiršime. Tu pas mus jau nebesugrįši, bet mes anksčiau ar vėliau pas Tave nueisime.

Tebūna Tau lengva ši žemelė.

Nuliūdę lieka: Žmona, Vaikai, Brolis, Sesuo ir Pusbrolis.

9-to Wardo Demokratų Klubo Valdyba
— ruošia —
PIKNIKĄ
RUGPIŪČIO 14 D. prie 87 ir Western Ave., block 16—17
Bus muzikos, šokių, dainų, užkandžių ir gėrimų su Monarch alučiu. Bus vertingų dovanų.
Blogam orui esant, piknikas bus salėje, 10413 S. Michigan Avenue. Pirmasis piknikas neįvyko dėl blogo oro, bet šis įvyks būtinai. Kviečiame narius ir pažįstamus atsilankyti.
KLUBO VALDYBA

RENGIU ŠOKIŲ VAKARĄ
ŠEŠTADIENĮ, RUGPIŪČIO 13 D.
4342 So. Hermitage Ave.
BRINO ŠOKIŲ SALĖJE
Kviečiu pažįstamus atsilankyti. Gros linksma kapela.
Bus šaltų užkandžių. Pradžia 8 val. vak.

DIDELIS VASARINIS IŠPARDAVIMAS
GAUTAS DIDELIS KIEKIS NAUJŲ VASARINIŲ
RŪBŲ ir BALTINIŲ, vyrams, moterims, vaikams ir namų reikalams, kaip tai: paklodžių, užvalkalų, rankšluosčių ir kt.
SUMAŽINTOMIS KAINOMIS PIRKSITE LIETUVIŠKOJE
JOSEPH'S DRY GOODS STORE
3218 SO. HALSTED ST., CHICAGO 8, ILLINOIS

MOVING APDRAUSTAS PERKRAUSTYMAS MOVING
IS TOLI IR ARTI
Nauji dideli trokai - Naujausi krausymo įrankiai
Ilgų metų patyrimas - Pigus ir sąžiningas patarnavimas
JUOZAS NAUJOKAITIS
2022 W. 69 St. Chicago 36, Ill. Tel. Wallbrook 5-9209

PRADĖK TAUPYTI ŠIANDIEN, - TURĖSI RYTOJ!
TAIGI PRADĖK TAUPYTI ŠIOJE LIETUVIŠKOJE ĮSTAIGOJE.
Kiekvieno taupytojo indėliai yra apdrausti iki $10,000.00.
BRIGHTON SAVINGS and LOAN ASS'N.
4071 Archer Ave. Tel.: LAfayette 3-8248
(į vakarus nuo California Avenue)
CHARLES ZEKAS, Secretary
OFISO VALANDOS:
Pirmad., Antrad., Penktad. ir Šeštadienį 9:00 ryte iki 4:30 val. po pietų.
Trečiad. 9:00 ryto iki 12 val. dieną. Ketvirt. 9:30 ryte iki 8:00 val. vak.

GUŽAUSKŲ
BEVERLY HILLS GĖLINYČIA
GĖLĖS VISOMS PROGOMS
2443 W. 63 ST.
Telef.: PR 8-0833 ir PR. 8-0834

URBA
Gėlės Mylintiems Vestuvėms, Banketams, Laidotuvėms, Papuošimams
GĖLININKAS
4180 ARCHER AVENUE
Tel.: LA 3-5800 arba LA 3-5870

LOVEIKIS
Siunčiam Gėles Telegramu į Visas Pasaulio Dalis
KVIETKININKAS
Gėles Vestuvėms, Banketams ir Pagrabams.
3316 So. Halsted St. YArds 7-7308

GĖLININKAS
(PUTRAMENTAS)
Linksmuma arba liūdesio valandoje Gražiausios Gėlės ir Vainikai. Antkapių papuošimai ir sezoninės kapams gėlės.
ROY R. PETRO (Putramentas)
5519 So. Harlem Avenue
POrtsmouth 7-9020

John F. Eudeikis
LAIDOTUVIŲ DIREKTORIUS
Seniausia ir Didžiausia Laidojimo Įstaiga
AMBULANCE DIENĄ IR NAKTĮ
4605-07 So. Hermitage Avenue
Tel.: YArds 7-1741—1742 ir LAfayette 3-9851
★
4330-34 So. California Avenue
Telefonas: LAfayette 3-0440
Mūsų radio programos šeštadieniais 9:15 ryto iš WGES, 1390 kil.
MODERNIŠKOS AIR-CONDITIONED KOPLYČIOS

Steponas C. Lackawicz
LAIDOTUVIŲ DIREKTORIUS
TRYS KOPLYČIOS
2424 WEST 69th STREET — REpublic 7-1213
2314 WEST 23rd PLACE — VIrginia 7-6672
10756 S. MICHIGAN AVE. — PUllman 5-1270

LIŪDESIO VALANDOJE ŠAUKITE
MAŽEIKA & EVANS
LAIDOTUVIŲ DIREKTORIAI
3 ATSKIROS VĖSINAMOS KOPLYČIOS
6845 S. Western Ave. RE 7-8600-8601
Gyvenantiem kitose miesto dalyse gausim koplyčią arčiau jūsų namų.

A. PETKUS
LAIDOTUVIŲ DIREKTORIUS
6812 So. Western Avenue
1410 South 50th Avenue
CICERO, ILLINOIS
TELEFONAI:
GRovehill 6-2345-6 — TOwnhall 3-2109
KOPLYČIOS VISOSE MIESTO DALYSE

NARIAI Chicagos Lietuvių Laidotuvių Direktorių Asociacijos
AMBULANCE PATARNAVIMAS DIENĄ IR NAKTĮ.
★
TURIME KOPLYČIAS VISOSE MIESTO DALYSE.

ALFRED VANCE
177 WOODSIDE RD. Riverside Ill. Tel. OL 2-5241
PETRAS BIELIŪNAS
4348 S. CALIFORNIA AVE. Phone: LAfayette 3-3572
GEORGE F. RUDMIN
3319 S. LITUANICA AVE. Tel.: YArds 7-1138-1139
P. J. RIDIKAS
3354 S. HALSTED STREET Phone: YArds 7-1911
LEONARD BUKAUSKAS
10821 S. MICHIGAN AVE. Phone: COmmodore 4-2228
VASAITIS - BUTKUS
1446 S. 50th AVE., Cicero, Ill. Phone: OLympic 2-1003
ANTANAS M. PHILLIPS
3307 LITUANICA AVENUE Phone: YArds 7-3401
PETRAS P. GURSKIS
659 WEST 18th STREET Phone: SEeley 3-5711

VYT. KAVOLIS

AKADEMINĖ VIENYBĖ

(GALAS)

Tarp mūsų grumiasi dvi vienybės sampratos. Iš vienos pusės turime pasyviųjų, nieko neveikiančių *šilto guolio vienybę*... Iš antros pusės — dinamiškų, galvojančių, kuriančių individų *susipratimo vienybę*. Šilto guolio vienybė reikalauja iš visų vienodumo ir už tai leidžia jiems pasitraukti iš problematinio gyvenimo į ramų nieko neveikimą. Susipratimo vienybė šaukia individą būti sąmoningu, žinoti savo tikslą, aiškiai ir atvirai reaguoti į visuomeninio gyvenimo problemas, organizuotis, siekiant savo tikslų — ir visvien laimėti vienybę *per bendradarbiavimą* konkrečioje veikloje su kitais, lygiai garbingais ir sąmoningais individais.

Iš vienos pusės turime vienybę, kuri yra tiek svarbi, kad ją leidžiama nupirkti nieko nedarymo kaina. Iš kitos usės, individo pastanga lietuviškiesiems reikalams, pagal savo sąžinės įsakymus, yra tiek vertinama, jog tikima, kad jinai nuves į vienybę. Pirmu atveju vienybės siekiama taip aklai, kad jinai tampa ne tik išeities, bet ir mirties tašku: individas sustingsta vienybėje kaip taukuose ir nebepajėgia nei pagalvoti, nei pakrutėti. Antru atveju vienybė yra intensyvaus bendro darbo lietuviškiesiems reikalams, nors ir iš skirtingų taškų, vaisius. Šilto guolio vienybė yra lengvai panaudojama ja tikinčių individų pajungimui kokios nors gerai organizuotos grupės jungan. Tokiam individui pakanka pasakyti, jog "mūsų yra tiek mažai, kad neturėtume skaldytis", ir jis, toliau nebegalvodamas, stveriasi vykdyti tos grupės, kuri pirmoji jam tai pašnekėjo, partinę programą. Susipratimo vienybė, priešingai, nėra pagaunama ir apgaunama žodiniais šūkiais.

Kalbėdami apie negausių lietuviškų jėgų apjungimą kaip savo tikslą, mes negalime pasitenkinti vien šūkiais, kaip "tarp lietuvių neturi būti partijų", "visi lietuviai turi būti broliai". Tai gražūs ir, turbūt, teisingi šūkiai, tačiau ne šūkiais, o žygiais atsiekiama rezultatų. Tačiau venkime ir perdaug primityvių žygių. Lietuviškoji vienybė neturės jokios nei tautinės, nei žmogiškos vertės, jei ji rekšis vien sutartinu galvų linkčiojimu ar mechaniškais judesiais. Vienybės sąvoka neturi paneigti idėjų, mąstymo, sąžinės, tikėjimo ir konkrečių veiklos programų. Ji negali paneigti žmogaus sugebėjimo kritiškai į dalykus pažvelgti ir jo teisės savo kritiką viešai pareikšti.

Tiems, kurie moka tik kalbėti apie vienybę ir nepasako, kokį turinį jiems vienybė turi, vertėtų priminti, jog vokiečių tauta galbūt niekad nebuvo tokia vieninga, kaip tuomet, kai ji atidavė valdžią didžiajam savo psichopatui Hitleriui į rankas. Vienybė, kaip ir laisvė, nėra vertybė pati savy: jos vertė priklauso nuo turinio, kurį jai suteikiame. Jei laisvė, kuri piktnaudojama bizniui, nėra vertinga ir gintina, tai ir vienybė, kuri patarnauja partijos galios sustiprinimui, kitaip galvojančių užslopinimui, nėra brangintina. Jei mes šiandien pasisakome už vienybę, tai todėl, jog tikime, kad galvoją, inteligentiški ir garbingi individai gali, neatsisakydami savo tikėjimo, eiti į talką lietuviškuosiuose reikaluose ir tiems, kurie iš kitų parapijų ateina dirbti to paties darbo.

Skirtingumas nėra nuodėmė nei yda. Bet sugebėjimas skirtingiems bendradarbiauti yra dorybė. Tikiu, kad mes visi esame už bendradarbiavimą, pagrįstą ne oratorinėmis frazėmis, ne tuščiagalvišku negalvojimu apie nieką, ne sutartinu galvų linkčiojimu, bet realiu padėties įvertinimu ir išmintingu apsisprendimu.

Gi tiems, kurie apie vienybę amžinai tūpčioja, nieko nedarydami, ir mikčioja, nieko neišstenėdami, aš turiu puikius Kazio Binkio žodžius:

Gana sacharininti širdis
Ir į skaudžiamas vietas
Kompromisų kloti kompre-
[sus.

Kam širdis susirietus,
Dvasia kam padvėsus, —
Tam į krūtinę teįrita
Nors bosą spirito —
Vistiek nepadėsi.

Westville, Ill.

Žuvo Dr. A. Karaliaus sūnus

Šio mėnesio 23 d. sukaks lygiai 23 metai kaip mirė Dr. A. J. Karalius. Mirė jis Chicagoje ir buvo palaidotas Lietuvių Tautinėse kapinėse.

Štai dabar pranešama iš Westville, kad liepos 30 d. netoli Winona, Minn., traukinio buvo užmuštas Dr. Karaliaus sūnus Kenneth.

Kenneth buvo 33 metų amžiaus. Jo kūnas buvo parvežtas į Westville ir palaidotas šalia jo senelio Jono Slažo. Laidotuvėmis rūpinosi jo motina Barbora Karalienė, kuri dabar gyvena Westvillėje.

Mirė Petras Daujotas

Prieš kurį laiką senelių prieglaudoje mirė Petras Daujotas (Dowiat), sulaukęs gilios senatvės (spėjama, kad jis turėjo 80 metų su viršum).

Petras Daujotas buvo kilęs iš Žemaitijos. Jis buvo keliais atvejais išrinktas Westville miesto meru. Rodos, mero pareigas pradėjo eiti 1906 m.

Westvillėje jis buvo Pabst alaus kompanijos atstovas. Vėliau turėjo mineralinių gėrimų fabrikėlį. Gyveno, kaip sakoma, gana plačiai. Netoli miesto turėjo didoką farmą.

Tačiau baigė savo gyvenimą gana skurdžiai, praradęs viską, ką turėjo.

Mirė Radulienė

Nelabai seniai buvo palaidota Radulienė, savo laiku daug veikusi tarp vietos lietuvių. Jos duktė Helen Radulis ilgoką laiką dirbo vietos banke, o dabar verčiasi real estate bizniu. Keliais atvejais Helen buvo Naujienų kontestantė Westvillėje.

Sunkiai serga J. Deltuva

Jonas Deltuva, kuris savo laiku daug veikė tarp lietuvių, sunkiai serga. Jis jau yra sulaukęs senyvo amžiaus. —A.

Naujienų pikniko darbininkai

Sekmadienį, rugp. 14 dieną, Liberty Grove Parke, NAUJIENŲ piknike dirbs šie darbininkai:

1. Povilas Milaševičius
2. Sophie Milaševičienė
3. Juozas Baličas
4. J. Sakalas
5. Tony Sereika
6. Adelė Terminas
7. Ona Rudys
8. K. P. Deveikis
9. George Jonikas
10. Joe Stanaitis
11. Jonas Česna
12. Juozas Jasiūnas
13. Vladas Navickas
14. Antanina Čepaitienė
15. Vincas Mankus
16. Petronėlė Milerienė
17. Povilas Mileris

Visus darbininkus prašome laiku atvykti į darbo vietas.

Komisija Piknikui Ruošti

Skanus valgis NAUJIENŲ piknike

Rudeniniame NAUJIENŲ piknike bus gero ir skanaus maisto. Jį gamina patyrusios ir jau pagarsėjusios lietuviško maisto gamintojos:

1. Kazimiera Jakubkienė
2. Josephine Putrimienė
3. Wilhelmina Stuogienė
4. Kazimiera Narbutienė

Bus lietuviškų dešrų su kopūstais, bulvių, įvairių sendvičių, kavos ir pieno. Galima bus papietuoti, užkąsti ir pavakarieniuoti.

Visi piknikan atvykusieji yra kviečiami į valgyklą.

Komisija Piknikui Ruošti

— Ar jau aukojai šio vajaus metu tremtiniams gelbėti?

Mes mokame 3½%
MIDLAND Savings and Loan Association
PER 40 METŲ VISŲ LIETUVIŠKŲ KOLONIJŲ SAUGIAUSIA IR PELNINGIAUSIA TAUPYMO BENDROVĖ
INSURED — FEDERAL SAVINGS AND LOAN INSURANCE CORPORATION
4038 Archer Avenue Tel. LA3-6719
AUGUST SALDUKAS Prezidentas

Susivienijimas Lietuvių Amerikoje
KVIEČIA VISUS Į BENDRĄ LIETUVYBĖS DARBĄ

PRIKLAUSYTI Susivienijime Lietuvių Amerikoje, tai susijungti su savo broliais ir sesėmis bendram lietuvybės išlaikymo darbui ir kovai už gražią Lietuvos ateitį.

LIETUVYBĖS SLA VAJUS, prasidėjęs Vasario 16-tą, suteikia įstojimo į SLA lengvatas visiems naujai įstojantiems. Pasinaudokite šia proga.

APDRAUDA Susivienijime Lietuvių Amerikoje yra parankiausia, pigiausia ir tikriausia — sujungta su fraternalėmis naudomis. SLA apdrauda pagelbės Jums ir jūsų šeimai nelaimėje.

SLA VEIKLA ir jo tikslai bei praeityje nuveikti darbai ir pasiekti nuopelnai aprašyti atskiruose leidiniuose, kuriuos gausit tuojau nemokamai, jei parašysit SLA Sekretoriui:

DR. M. J. VINIKAS
307 W. 30th Street, New York 1, N. Y.

BUICK'AS
LIETUVIŠKAS
AUTOMOBILIS

BUDRIKO KRAUTUVĖ
43 METAI PREKYBOJE

Rakandai visų gerųjų išdirbysčių be brokų ir sugadinimų. Budrikas pasitiki Jumis, suteikia Jums kreditą. Budriko kainos yra žemesnės kaip kitur, pirkėjai moka mažiau už geras prekes.

Kroehler, Simmons, Sealy, Pullman miegamos sofos. Kainos nuo $88.00 ir aukščiau. Karpetai, kilimai, miegamo kambario setai, dinettes, General Electric šaldytuvai ir air conditioners, Frigidaire, Philco, Admiral šaldytuvai. Universal, Tapan gaziniai pečiai: Maytag, Whirlpool, Hoover prekės.

BALDŲ PASIRINKIMAS DIDELIS. • PATALPA ANT 6 LOTŲ.

JOS. F. BUDRIK, Inc.
3241 So. Halsted Street Tel.: CAlumet 5-7237

Budriko Radio Valanda iš WHFC stoties, 1450 kilocycles, ketvirtadieniais nuo 6 iki 7 val. vakare.

Įmonė atdara pirmadieniais ir ketvirtadieniais nuo 9-9:30 vak. Kitomis dienomis 9-6:00. Sekm. 10-5 val. vak.

Nuo 1924 iki 1955

AUKŠTAS DIVIDENDAS UŽ TAUPOMUS PINIGUS -- PILNAI APDRAUSTAS IR PELNINGAS SAUGUMAS -- PATARNAVIMAI VELTUI VISIEMS MŪSŲ NARIAMS

Štai kodėl apsimoka taupomus pinigus padėti į CHICAGO SAVINGS AND LOAN ASSOCIATION: 1. Pas mus visi indėliai yra apdrausti iki $10,000.00. 2. Pas mus taupomi pinigai buvo ir yra išmokami pagal pareikalavimą. 3. Per 31 metus CHICAGO SAVINGS visada 100% išmokėjo taupytojams indėlius ir visada mokėjo aukštesnį dividendą, negu dauguma kitų finansinių įstaigų. 4. Pas mus taupytojai gali iškeisti čekius, apmokėti geso, elektros, telefono sąskaitas, Real Estate ir Income Tax mokesčius ir visas kitas bilas mūsų Special Money Order čekiais. Mes nieko neskaitome už šiuos patarnavimus. 5. Parduodame ir keičiame valstybės bonus. 6. Teisingomis sąlygomis duodame paskolas ant perkamų namų.

Pas mus yra šie taupymo skyriai: optional, investmentų, vakacijų, Christmas Club ir Bonus Savings.
Kviečiame visus taupyti šioje pačioje progresyviškiausioje lietuvių taupymo bendrovėje.

CHICAGO SAVINGS AND LOAN ASSOCIATION
6234 South Western Avenue — JOHN PAKEL, Prezidentas — GRovehill 6-7575

VALANDOS: Pirmadieniais nuo 12 iki 8 val. vakaro. Antradieniais ir Penktadieniais nuo 9 iki 4 valandos po pietų. Ketvirtadieniais nuo 9 iki 8 val. vakaro. Trečiadieniais uždaryta visą dieną. Šeštadieniais nuo 9 ryto iki 2 val. po pietų.

Dr. Juzė ir Dr. Kęstutis
AGLINSKAI
GYDYTOJA-JAS IR CHIRURGĖ-GAS
2300 WEST 51st STREET
VALANDOS:
Pirm., antrad. 10-12, 2-4 ir 6-9 popiet.
Ketvirtad., penktad. 2-4, 6-9 popiet.
Šeštadieniais 10-2 val. popiet.
Tel. ofiso: PRospect 6-1795
Rezid.: GRovehill 6-5603

DR. ANNA BALIUNAS
AKIŲ, AUSŲ, NOSIES IR GERKLĖS LIGOS
PRITAIKO AKINIUS
6322 SO. WESTERN AVENUE.
Valandos: Antradieniais ir penktadieniais nuo 7 ligi 9 val. vakaro. Šeštadieniais nuo 10 ligi 12 ir nuo 1 ligi 3 valandos po pietų.
Kitu laiku tik susitarus.
Ofiso telef.: PRospect 8-3229
Rezid. telef.: WAlbrook 5-5076

Tel.: PRospect 8-1717
DR. S. BIEŽIS
GYDYTOJAS IR CHIRURGAS
3148 WEST 63rd STREET
Val.: kas dieną po pietų 1-3; vak. 7-8 tiktai antradieniais ir penktadieniais. Trečiad. ir sekmad. ofisas uždarytas.
Rez.: 3241 WEST 66th PLACE
Phone: REpublic 7-7868

DR. PETER BRAZIS
PHYSICIAN AND SURGEON
2434 WEST 71st STREET
CHICAGO, ILL.
Telefonai:
Ofisas: HEmlock 4-5849
Rezidencija: HEmlock 4-2324
OFISO VALANDOS:
Pirmad., Ketvirt. ir Penktadienį nuo 1-4 ir 7-9, Antrad. nuo 1-5, Trečiad. ir Šeštadienį tiktai susitarus.

Ofiso telef.: VIrginia 7-0036
Rezidencijos: BEverly 8-8244
DR. T. DUNDULIS
GYDYTOJAS IR CHIRURGAS
4157 ARCHER AVENUE
Ofiso valandos:
Nuo 2—4 ir nuo 6—8:30 val. vakaro. Šeštadieniais nuo 2 iki 4 po pietų. Trečiadieniais pagal sutartį.

Rezid. tel.: STewart 3-4511
Ofiso telef.: YArds 7-1166
DR. J. GUDAUSKAS
GYDYTOJAS IR CHIRURGAS
756 WEST 35th STREET
Kampas Halsted ir 35-tos gatvės
Valandos: 1-4 p. p. ir 6:30 - 8:30 val. kasdien. Trečiadieniais uždaryta. Šeštadieniais nuo 1 iki 4 po pietų

Tel. ofiso: VI 7-0000; rez. RE 7-6867
DR. BR. GAIŽIUNAS
GYDYTOJAS IR CHIRURGAS
4055 ARCHER AVENUE
(Kampas Archer ir California Ave.)
VAL.: 2—4 po pietų ir 6—8 vakare, šeštadieniais 2—7 p.p., išskyrus sekm.

Telef. Ofiso ir rezid. WAlbrook 5-3388
DR. S. GEŠTAUTAS
GYDYTOJAS IR CHIRURGAS
2624 West 71st Street
(Kampas 71 & Talman Ave.)
Priėmimo valandos: Kasdien nuo 7 iki 9 vak. Sekmadieniais tik susitarus.

Rezid. telef.: INterocean 8-8732
Ofiso telef.: INterocean 8-7654
DR. K. GUDAITIS
GYDYTOJAS IR CHIRURGAS
Chirurgija ir moterų ligos
10756 SO. MICHIGAN AVE.
Val.: Kasdien 9-12 val. ryto, 1-4 val. p. p., ir 6-8 val. vak., išskyrus trečiad. Šeštad 10-3. Kitu laiku — susitarus.

DR. A. JENKINS
PHYSICIAN AND SURGEON
(Lietuvis Gydytojas)
2500 WEST 63rd STREET
Ofiso val.: kasdien nuo 2—4 po pietų ir 7:30—9 vakaro.
Trečiad. ir šeštad. uždaryta.
Ofiso telefonas: PRospect 6-3838
Rezid. telefonas: REpublic 7-9199

GRovehill 6-1595
Dr. Aldona A. Juska
AKIŲ LIGŲ SPECIALISTĖ IR PRITAIKO AKINIUS
Valandos: 9-12, 7-9 pagal susitarimą, išskyrus trečiadienius ir šeštadienius.
2422 W. MARQUETTE ROAD

Tel.: ofiso GR 6-4322. Rez.: HI 5-2626
DR. JOSEPH W. KADZEWICK
(LIETUVIS)
GYDYTOJAS IR CHIRURGAS
Priėmimo valandos tiktai susitarus: nuo 2 iki 4 v. p. p. ir nuo 7 iki 9 vakaro, išskyrus trečiadienius.
MANOR MEDICAL ARTS BUILDING
6400 SO. KEDZIE AVE.

Telef.: Ofiso ir buto OLympic 2-4159
DR. P. KISIELIUS
GYDYTOJAS IR CHIRURGAS
4938 W. 15th Ave., Cicero, Ill.
Kasdien 1-3 val. ir 6-8 val. vakaro. Šeštadieniais 12—4 val.
Butas: 1526 So. 49th Ave., Cicero, Ill.

DR. NINA KRIAUCELIUNAITĖ
SPECIALISTĖ MOTERŲ LIGŲ IR AKUŠERIJOS
Atidaro savo ofisą nuo rugpiūčio 15 d., 1955 šiuo adresu:
2750 W. 71st St. Tel. RE 7-4146

Ofiso telefonas: LAfayette 3-3210
Jei neatsiliepia šaukite KEdzie 3-2868
Dr. Emily V. KRUKAS
GYDYTOJA IR CHIRURGĖ
4146 SO. ARCHER AVENUE
Val.: kasdien po pietų nuo 12—2:30
Daily afternoons.
Vakarais: pirmad., antrad., ketvirtad 6—8:30. Trečiadieniais tik susitarus

Dr. A. Valis - Labokas
GYDYTOJAS IR CHIRURGAS
Spec. Moterų Ligos
3267 SO. HALSTED STREET
Telefonas: DAnube 6-1125
Valandos: 1-4 ir 6-8 vakaro.
Šeštadieniais 1-4 val. po pietų.

Garsinkitės "N-nose'

Telefonai: Ofiso GRovehill 6-5399
Rezidencijos: PRospect 6-4732
DR. A. MACIUNAS
GYDYTOJAS IR CHIRURGAS
Spec. chirurginės ligos
2423 WEST 63rd STREET
Priėmimo valandos: 2-4 ir 6-8.
Trečiad. ir sekmadieniais uždaryta.
Vasarą, iki Labor Day, šeštadieniais uždaryta.

DR. CONSTANCE O'BRITIS
PHYSICIAN AND SURGEON
2408 WEST 63rd STREET
Tel.: HEmlock 4-5524
Hours by appointment only

Dr. Juozas PAUKŠTYS
DANTŲ GYDYTOJAS
4253 ARCHER AVENUE
(įėjimas iš Whipple St.)
Valandos: kasdien 10-12, 2-6 p. m. 7-9 p. m. Šeštadieniais 10-12.
Trečiadieniais uždaryta.
Tel.: LA 3-4949, namų CE 3-7786

DR. STRIKOL
GYDYTOJAS IR CHIRURGAS
4645 SO. ASHLAND AVENUE
Ofiso valandos: nuo 2—4 ir 6—8; Ser., Subat. ir Nedėl. tik susitarus
Ofiso telefonas: YArds 7-4787
Namų telefonas: PRospect 6-1930
Jei neatsiliep̨s viršutiniai telefonai, šaukite MIdway 3-0001

Tel. ofiso: CLiffside 4-2896
Rez.: LAfayette 3-1172
DR. P. STRIMAITIS
GYDYTOJAS IR CHIRURGAS
1724 WEST 47th STREET
(kampas 47th ir Hermitage)
Priėmimo val.: 2-4 ir 6-9 val. po pietų, šešt. 2-6 v. p.p., išskyrus sekmadienius.

Telefonai: ofiso CLiffside 4-0253
Rezidencijos: GR 6-8876
DR. A. Z. ŠAULYS
GYDYTOJA IR CHIRURGĖ
4645 S. ASHLAND AVE. (kamb. 211,
Pirm., Antr., Ketv. ir Penktad. 6:30—8:30 val. vak. Šeštadienį 2—4 v. p. p

DR. VYT. TAURAS-TUPČIAUSKAS
GYDYTOJAS IR CHIRURGAS
Bendra praktika, spec. Moterų ligos
Ofisas ir rezidencija: 2410 W. 51st St
(antras namas nuo Western Ave.)
Ofiso ir rezid. tel. PRospect 8-1223
Ofiso val.: pirmad. 8-10 val. vakaro, antrad., treč. ir penkt. 6-9 v. v. ir ketvirt. ir šeštad. 2-4 val. po pietų.

DR. V. P. TUMASONIS
GYDYTOJAS IR CHIRURGAS
CHIRURGINĖS LIGOS
Ofiso telef.: HEmlock 4-2123
6255 SO. WESTERN AVENUE
Rezid. telef.: PRospect 6-8484
Val.: 2-4 po pietų ir 7-9 vak. Šeštad per vasarą iki Labor Day uždaryta.
Trečiad. ir sekmad. uždaryta.

DR. J. VAITAITIS
GYDYTOJAS IR CHIRURGAS
1407 SO. 49th COURT, CICERO
Kasdien 10-12 ryto ir 5-8 val. vak.
Šeštadieniais 10-2.
Ofiso ir buto telef.: OLympic 2-1381.

Tel.: YArds 7-3526 — YArds 7-7410
DR. J. G. VALAITIS
Val.: kasdien 6:30-8:30, šešt. 4-6
4038 SO. ARCHER AVENUE

Tel.: ofiso ir rez. PRospect 6-9400
Dr. Ona Vaškevičius
(VAŠKEVIČIŪTĖ)
GYDYTOJA IR CHIRURGĖ
6248 SO. KEDZIE AVENUE
Val.: kasdien nuo 1—3 popiet ir nuo 6—8 val. vakaro; šeštad. 1—4 popiet; trečiadienį ir kitu laiku tik susitarus.

Tel.: ofiso VI 2-1581; rez.: VI 2-0742
DR. V. VILEIŠIS
GYDYTOJAS IR CHIRURGAS
802 WEST 31st STREET
(kampas Halsted ir 31-os gatvių)
Priėmimo valandos: 2-4 ir 6-8 val.
Šeštadieniais 2-4 val. po pietų.
Sekmadieniais uždaryta.

DR. BRUNO J. ZUBRICK'AS
GYDYTOJAS IR CHIRURGAS
2951 WEST 63rd STREET
(netoli Sacramento Ave.)
Valandos: 2—4 po pietų ir 7—9 vak., trečiad. ir sekmad. pagal susitarimą.
Telefonas: HEmlock 4-7899
Namų tel.: HIlltop 5-2557

P. ŠILEIKIS, O. P.
ORTHOPEDAS-PROTEZISTAS
Aparatai - Protezai, Med. Bandažai. Speciali pagalba Kojoms (Arch Supports) ir t. t.
Val.: 9—4 ir 6—8. Šeštadieniais 9—1.
ORTHOPEDIJOS TECHNIKOS LAB.
1911 W. 59th St., Chicago 36, Illinois
Tel.: PRospect 6-5084

Dr. Kazimieras
MICHEL

Optometristas - Orthoptistas
Gydo nusilpusias ir nervuotas akis. Egzaminuoja akis ir pritaiko akinius. Išgydo kreivas akis be operacijos. Įdeda netikrą — artificialę akį pagal sveiką. Praktikuoja per 39 metus.
Kalba lietuviškai.
4654 SO. ASHLAND AVENUE
Telefonas: YArds 7-6616
Nuo 9:30 val. ryto iki 8 val. vakaro.
Geras patarnavimas.

Dr. Ant. Rudokas, O. D.
tikrina akis, pritaiko akinius, keičia stiklus ir rėmus.
Telefonas: YArds 7-7381
Priima: Vakarais nuo 6 ir 9 val. Šeštad. nuo 10 ryto iki 4 po pietų. Treč. ir sekmad. pagal susitarimą.
4455 S. CALIFORNIA AVE., Chicago.

DR. G. SERNER
LIETUVIS AKIŲ GYDYTOJAS
25 metų patyrimas
Tel.: YArds 7-1829
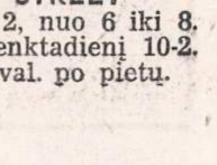
Pritaiko Akinius
Kreivas Akis
Ištaiso.
Ofisas ir Akinių Dirbtuvė
756 WEST 35th STREET
Valandos: nuo 10 iki 2, nuo 6 iki 8. Trečiad. nuo 10-12; penktadienį 10-2. Šeštadieniais 10—2 val. po pietų.

TRADICINĖ "NAUJIENŲ" GEGUŽINĖ

Šį sekmadienį, rugpiūčio 14 d. visi keliai ves į Liberty Grove parką, kur bus tradicinė Naujienų dienraščio gegužinė — piknikas.

Naujienų dienraštis tarnauja visuomenei, atseit, ją informuoja apie gyvenimo įvykius, praneša teisingas žinias, duoda vietos savo skiltyse pasisakyti savo nuomonę rimtais ir aktualiais klausimais. Naujienos gyvuoja penktą dešimtmetį, kaip populiariausias ir rimčiausias dienraštis. Kai daugelis kitų laikraščių negalėjo išsiversti ir buvo priversti mažinti savo laidas arba užsidaryti, tai Naujienos aukų niekad neprašė. Bet kiekvienam yra žinoma, kad dienraštį leisti reikalingi dideli ištekliai, kuriuos nėra lengva sudaryti. Naujienas skaito plačioji visuomenė, jas remia skaitydami ir garsindamiesi. Nėra abejonės, kad plačioji lietuvių visuomenė parems jas atsilankydama ir į Naujienų gegužinę šį sekmadienį Liberty Grove parke, Willow Springs, Ill.

Bus gera programa "po atviru dangum". Sportininkai žada parodyti, ką jie gali, o solistės Irena Protas ir Christine Austin padainuos ir pašoks. Naujienų vyriausias redaktorius Dr. P. Grigaitis tars savo reikšmingą žodį apie svarbius įvykius gyvenimo orbitoje. Visi nuoširdžiai kviečiami atsilankyti. K. N.

Prisipažino nušovusi policininką

Catherine Lonergan, Chicagos švietimo tarybos stenografė, pagaliau prisipažino, kad ji nušovė detektyvą John L. Kelly, su kuriuo daugiau nei dvylika metų palaikė meiliškus ryšius. Nušovė ji savo meiluzį Croydon viešbučio kambary, kai tasai ėmė girtis, jog jis turįs ir daugiau moterų, su kuriomis palaikąs artimus santykius.

Anksčiau Lonergan tvirtino, jog detektyvas kelis kartus paspaudęs revolverio gaiduką, sakydamas, jog jis neužtaisytas. Esą, ji paėmusi iš jo revolverį ir, būdama įsitikinusi, kad jis ištiesų neužtaisytas, paspaudžiusi gaiduką.

Tačiau dabar Lonergan prisipažino, jog pirmesnis jos pasakojimas buvęs melagingas: detektyvą ji nušovusi apimta pykčio, kai tasai ėmęs girtis kitų moterų užkariavimais.

Ponia Catherine Lonergan (6154 Barry) yra 43 metų amžiaus. Ji turi 19 metų amžiaus sūnų.

Lietuvių Taupymo ir Skolinimo Bendrovių Lygos Nariai

kuriose kiekvieno santaupos yra apdraustos iki $10,000.00, o namų paskolos duodamos lengvomis sąlygomis.

CHICAGO SAVINGS & LOAN ASSN.
6234 SOUTH WESTERN AVE. CHICAGO 36, ILLINOIS

CRANE SAVINGS & LOAN ASSN.
2555 WEST 47th STREET CHICAGO 32, ILLINOIS

DISTRICT SAVINGS & LOAN ASSN.
3430 SOUTH HALSTED STREET CHICAGO 8, ILLINOIS

UNIVERSAL SAVINGS & LOAN ASSN.
1800 SOUTH HALSTED STREET CHICAGO 8, ILLINOIS

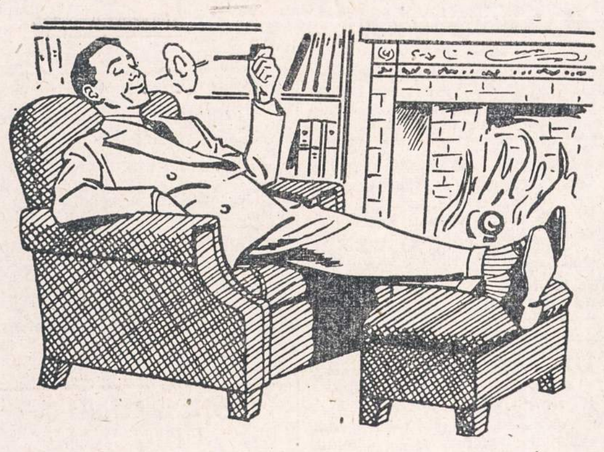

Jūsų ir Jūsų šeimos saugumui

Jei turite Universal Savings sąskaitą, tai galite būti tikri:

Kad Jūsų taupomi pinigai atneš Jums daugiau pelno...

Kad Jūs turite lėšų nelaimės atveju...

Kad Jūs galite pirkti pageidaujamą prabangos daiktą tada, kada norite...

Kad turėsite pinigų, kada jie bus reikalingi.

Tarnavome bendruomenei ištisus 32 metus be pertraukos, ir tarnybą plečiame. Universal Savings yra draugiška finansinė įstaiga, aptarnaujanti Jūsų kaimynus ir norinti patarnauti Jums.

Esame Federal Savings and Loan Insurance Corporation narys. Santaupos apdraustos iki $10,000.00.

PASTOVI, KAIP
BIRUTĖS KALNAS

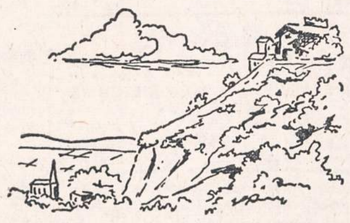

FEDERAL HOME LOAN BANK SYSTEM MEMBER

FEDERAL SAVINGS AND LOAN INSURANCE CORPORATION — SAFETY OF YOUR SAVINGS — INSURED UP TO $10,000

Universal Savings & Loan Association
1800 SOUTH HALSTED STREET
Chicago 8, Illinois

IŠ CHICAGOS IR APYLINKIŲ

★

Nužudė 17 metų mergaitę

Prie 95-tos ir Michigan ežero Calumet parke buvo surasta 17 metų mergaitės Joanne Pushis kūnas. Joanne, kuri gyveno 9534 Exchange, buvo Bowen aukštesnės mokyklos mokinė.

Policija apklausinėjo keturis priešlėktuvinio bataliono karius. Dalykas toks, kad tas batalionas šeštadienį parko salėje rengė šokius. Joanne su dviem kitom mergaitėm nuvyko į šokius. Šokių šeimininkė parinko joms šokių partnerius. Karys Arthur Holmes, 19 metų, iš Kingston (N. Y.) buvo Joannes partneris.

Be Holmes, policija apklausinėjo ir kitus karius, kurie buvo trijų mergaičių šokių partneriai.

Iki šiol paaiškėjo tik tiek, kad Holmes tą vakarą buvo pusėtinai girstelėjęs. Kai jis pradėjęs nekaip jaustis, tai draugai jį paguldę į lovą. Kiti du kariai su mergaitėmis išėję į parką. Vienas jų pasisiūlęs Joanne palydėti, bet toji nesutikusi ir viena nuėjusi sau.

Joanne buvo surasta krūmuose su sudaužyta galva.

Vykstant Joanne į šokius, tėvas Peter Pushis, Indiana Harbor Belt R. R. inžinierius, davęs dukteriai dešimt dolerių.

Chicagos daktaras žuvo Austrijos kalnuose

Dr. Adlbert Klaptoz, kuris gyveno 2505 Burling, prieš metus laiko metė praktikavęs mediciną ir sumanė pasivažinėti po pasaulį. Jis nuvyko į Europą ir ten lankė įvairias vietoves. Nors jis buvo 69 metų amžiaus, bet sumanė laipioti kalnais. Kartu su gidu jis įkopė į Torstein viršūnę Dachstein kalnyne, Austrijoje. Torstein yra 9,000 pėdų aukščiau jūros lygio. Užėjo nepaprastai smarki pūga, kuriai Dr. Klapotz nebuvo pasirengęs. Kadangi temperatūra labai nukrito, tai daktaras neatlaikė šalčio ir mirė.

Prieš penkerius metus panašiu būdu mirė daktaro Klaptoz brolis Herman.

Nušoko nuo penkto aukšto

Kriminaliniame teisme buvo nubausta dvidešimt penkiais doleriais Mae Nelson, 75 W. 18th St. Nubausta ji buvo kaip nužiūrima narkotikė.

Kai teisėjas paskyrė jai bausmę, Mae Nelson, kuri buvo penktame aukšte, pribėgo prie lango ir iššoko lauk.

Jos padėtis esanti kritiška.

Kada žmogus yra persenas dirbti

Chicagos universitetas bandys atsakyti į klausimą, kada žmogus yra persenas dirbti? Gal tiksliau bus pasakyti, kada žmogus pasidaro nebepajėgus atlikti darbą, kurį jis per metų eilę dirbo.

Tyrinėjimui yra paskirta $80,000. Tyrinėjimas tęsis dvejus metus ir jam vadovaus Robert K. Burns.

Chicagos miesto išlaidos

Arthur G. Lindell, Chicagos miesto biudžeto direktorius, apskaičiuoja, jog kitais metais miesto išlaidos sieks $553,234,433, o pajamų bus $533,200,000. Vadinasi, trūks apie dvidešimt milijonų dolerių.

Miesto išlaidos kitais metais vyriausiai padidės dėlto, kad bus žymiai padidintas policininkų ir gaisrininkų skaičius.

Pasikorė dženitorius

Savo namų rūsy pasikorė Loyola universiteto dženitorius Albert Graefen, 48 metų amžiaus.

Graefen gyveno 13819 School St., Riverdale.

Rockford, Ill.

Įvairios žinutės

Kaip kitur, taip ir pas mus liepos mėnuo parodė savo galybę: per keletą dienų temperatūra buvo prašokusi 90 laipsnių. Vieną dieną net pasiekė 105 laipsnius!

Dėl karščių fabrikai paleisdavo darbininkus namo po pusės dienos darbo. Kai kurie fabrikai pradėjo dirbti nuo 4 valandos ryte iki 12:30 val. popiet.

Lietuviai, kurie turėjo atostogas, nuo karščių slapstėsi rūsiuose; kinuose ir Lietuvių klube, kuris yra aprūpintas oro vėsinimo sistema.

★

Balfo gegužinė visai neblogai pavyko, nors vėjelis ir tingėjo papusti. Tačiau gegužinėje buvo kuo širdelę suraminti bei troškulį numalšinti. Patarnautojai sukaitę vos tik spėjo aprūpinti publiką tuo, ką ji pageidavo.

Tai buvo tikrai jauki gegužinė. Garsiakalbis nuo ryto iki vėlaus vakaro išnešiojo oro bangomis lietuviškų dainų ir polkų melodijas, kurių pasiklausyti susirinko kaimyninio švedų kaimelio gyventojai.

Iždininkas B. Kovaitis sakė gavęs $7.00 auką. Kai kurie nariai užsimokėjo duokles. Atrodo, kad liks gražaus pelno.

Bet darbininkai tikrai sunkiai dirbo: prie bufeto vyrai, o virtuvėje prie maisto moterys. Dirbo jie ir šluostė prakaitą, kad liktų pelno tautiečiams sušelpti.

Gegužinėje dalyvavo ir iš kitur atvykę svečiai. Iš Toronto buvo atvykęs Antanas Pūkas, buvęs Lietuvos karininkas. Jis aplankė savo biiulius Dičiūnus ir Rutkauskus. Jie visi Lietuvoje kartu sunkius laikus išgyveno bei dalinosi širdies skausmais ir vargais. Dabar, po daugelio metų nesimatymo, jiems buvo tikrai malonu susitikti bei praeities laikus prisiminti.

Kitas svečias buvo iš Athol, Mass. Tai Petras Tamašiūnas. Atvyko jis aplankyti ponų Palionių, kuriuos priglaudė ir globojo, kai tie atvyko į šią šalį.

Tamašiūnas jau yra sulaukęs 70 metų su viršum. Bet jis dar tebėra judrus ir energingas bei jautrus Lietuvos reikalams.

★

Lietuvių bendruomenės gegužinė įvyko šimaičių parke. Ji buvo jauki ir linksma. Parkas labai patraukliai išpuoštas ir daro malonų įspūdį. Visur matosi pušaitės, eglaitės bei iš akmenėlių sulipdyti gurbai gėlėms. Nemažai ir namelių paukščiams. Tie nameliai baltai nudažyti pagal p. Šimaičio artistišką skonį.

★

Justinas Bubelis kartu su žmona atostogas praleido besivažinėndami po plačiąją Ameriką. Buvo pasiekę ir Washingtoną, JAV sostinę. Vos spėjo grįžti, kaip su savo šokikų grupe turėjo vykti į Janesville, Wis. Ten dalyvavo programoje. Janesville gyventojai, jei ir buvo girdėję apie lietuvius, bet jų šokių ir tautinių rūbų tikrai nebuvo matę.

Lietuvių šokikų grupė padarė labai gerą įspūdį. Šokėjų grupė buvo prašoma neatsisakyti ir kita proga dalyvauti.

★

ALT skyrius rugsėjo 4 d. Vasa parke rengia išvažiavimą. Bet apie tai bus pranešta vėliau.

Žvalgas

— **Naujienietė Veronika Šmotelienė** išvažiuoja į New Mexico. Roswell miestelyje ji rengiasi apsigyventi pas savo žentą Burus. Šmotelių duktė Lillian laukia kūdikio. Motina yra pasiruošusi pagelbėti dukrai ir visai šeimai. Šmotelienė planuoja kelias savaites praleisti pas dukterį.

— "Eina jautis vandens gerti, o pilvą namie palieka". — Kas? Atsakymas MĮSLIŲ KNYGOJE, kuri **Naujienose** tekainuoja tik $1.00.

CLASSIFIED ADVT.

HELP WANTED — MALE
Darbininkų Reikia

SIUVĖJAS

Patyręs siuvėjas prie puikios rūšies drapanų.

40 valandų, 5 dienų savaitė

NUOLAT

Prekių nuolaidų privilegija ir daug darbininkų priedų.

Kreipkitės:

Employment Office
9-tas aukštas

THE FAIR
State and Adams Sts.

REIKALINGAS bartenderis, nevedęs ir pilietis. 2119 So. Halsted Street.

REIKALINGAS darbininkas prie arklių, darbas pastovus, turi būti nevedęs. 4129 S. Emerald Ave.

HELP WANTED — FEMALE
Reikia Darbininkių

VIRĖJŲ-KEPĖJŲ MOKINIŲ

Nuo 21 iki 50 metų
Patyrimas nereikalaujamas.
Pilnas užmokestis besimokant.
Valgis ir uniformos nemokamai.
Samdomos dabar naujam Prudential Building restoranui. (Viršuj I. C. Terminal) ir kitose artimose vietose vidurmiesty.
Pasirinkimas 5 ar 6 dienų savaitej.
Nereikia dirbti sekmadienius, nė šventadienius.

STOUFFER'S RESTAURANT
26 W. MADISON ST.
2-ras aukštas

PLEASANT, PROFITABLE PART TIME WORK
Selling AVON cosmetics in your community. Experience unnecessary. We train you. Western Suburbs call:
EUclid 6-9051
Chicago call RAndolph 6-7867

REIKALINGA moteris sergančios moters prižiūrėti. Būti vietoje. 910 W. 32 Pl., 1-mas aukštas iš kiemo. YArds 7-2568.

MOTERIS BENDRAM namų darbui. Paprastas virimas, savas kambarys ir vonia. Smagus modernus ranch tipo namas, Edgebrook rajone, North West apylinkėje. Lengvas darbas, gera alga, gyventi vietoj. Reikia kiek anglų kalbos. ROdney 3-3324.

RENTING IN GENERAL
Nuomos

4 KAMBARIŲ modernus, gražiai apstatytas apartmentas nuomai. Privati vonia. Adresas 716 W. 18th St. Klauskite adresu 571 W. 18th St. Tel. CAnal 6-6046.

IŠNUOMOJAMI 4 kambariai suaugusiems. 3028 So. Broad St. Chicago 8.

IŠNUOMOJAMAS 6 didelių kambarių butas suaugusiems, antrame aukšte. 5600 So. Carpenter St.

IŠNUOMOJAMI 2 KAMBARIAI III aukšte, apšildomi, su šviesa ir karštu vandeniu. 670 W. 18th St.

BRIGHTON PARKO apylinkėje išnuomojamas 6 kambarių butas su vonia ir šiltu vandeniu. Tel. LAfayette 3-7115.

BUSINESS CHANCES
Biznio Progos

MARQUETTE Parke parduodama gerą bizį daranti likerių krautuvė ir taverna, įsteigta prieš 20 metų.
2555 West 71st Street

PARDUODAMA smulkių prekių krautuvė. Galima pirkti bizį su arba be namo. Skambinkite WAlbrook 5-0110.

PARDUODAMAS Tavern ir namas 2711 W. 59 St.

PARDUODAMA daržovių, mėsos, šaldytų maisto produktų etc. krautuvė. Moderniška, su pačiam pasitarnauti (self-service) įrengimais. Kampinis namas, geras biznis. Pigi nuoma, maži mokesčiai. 4 kamb. butas krautuvės užpakalyje. Teiraukitės VIrginia 7-6909.

PARDUODAMA arba išnuomojama taverna. 3318 So. Halsted St. VIrginia 7-8561.

PARDUODAMA taverna ir namas su 3 pragyvenimais ir mūro 2 karų garažu. Kreiptis 645 W. 18 St., Chicago, Ill.

AUTOMOBILES—TRUCKS
Automobiliai — Sunkvežimiai

VIKTORO KOŽICOS
lietuviška gazolino stotis ir auto taisymas
CALL-ME-MOTORS Co.
5759 S. WESTERN AVE. RE 7-9533
Atliekami motoro remontai, lyginimo, dažymo darbai ir keičiamos dalys.

—Girkšt-pakšt ant lentos
Kibur-vibur ant tvoros.—Kas?
Atsakymas "Mįslių knygoje".
Kaina $1.00. Naujienose.

REAL ESTATE FOR SALE
Namai, Žemė — Pardavimui

MARQUETTE PARKE 2 butų (6—4) luksuso medinis namas gražioj vietoj $16,900. Mr. K. Juknis.

3 ERDVIŲ BUTŲ naujas modernus mūro namas Marquette Parke. Tik $42,000. Skubiai šaukite Mr. E. Kuršių.

BRIGHTON PARKE geras namas su liquorestore ir taverna (su visais įrengimais). 5 kambarių butas (3 miegamieji), geriausia biznio vieta. $14,800. Mr. K. Juknis.

SKUBIAI parduodamas 35 pėdų sklypas Gage Parke. $3,600. Skambinti Mr. E. Kuršiui.

Naujame rajone prie Kedzie Ave. netoli Marquette Parko 75 pėdų sklypas. $10,000. Mr. A. Sirutis.

Marquette Parke 2 aukštų mūrinis namas (2 po 5), rinktinėje vietoje ir gerame stovyje. Pilnas rūsys, aukštas stogas. Parduodamas drauge su gretimu tuščiu sklypu. Tiktai $28,000. Mr. Kaz. Juknis.

1½ aukšto mūrinis 3 m. namas. Viršuj 2 kamb., tualetas ir prausykla, patogu išnuomoti! Rūsyje įrengtas didelis kambarys. Aut. šildymas alyva. Sklypas 32x125. Savininkai nori greitai parduoti. $19,500. Mr. A. Rėklaitis.

Smagioj Bridgeporto vietoj 2 butų po 5 kamb. geras med. namas. Dvigubas sklypas. Tik $13,500. Klauskite Mr. A. Sirutį.

Bungalow ant 2 sklypų. Apačioje 6, viršuje 2 kamb. Virtuvė ir vonia moderniškai įrengta. 2 garažai. Daug vertingų priedų. Arti Albany ir 63rd. $18,000. Mr. A. Rėklaitis.

Marquette Pk. 8 kamb. bungalow. Po visu namu rūsys. Geras pirkinys didelei šeimai. $17,000. Mr. K. Juknis.

Tikrai puikus 2 butų mūrinis namas Brighton Parke. Virtuvė išklota plytelėm, pilna pastogė, dvigubas garažas. $23,000. Skambinkite Mrs. St. Kuršienei, BIshop 7-8838.

Marquette Pk. parduodami greta vienas kito 2 sklypai. Atskirai neparduoda. Teirautis pas Mr. A. Rėklaitį.

Turime gerą pasirinkimą ir kitokių įvairaus dydžio namų bei visokių biznių, ūkių ir šiaip dėmesio vertų pirkinių.

O taip pat, jeigu turite ką išnuomoti—tik paskambinkite mums: surasime gerus ir dėkingus nuomininkus.

P. LEONAS
REAL ESTATE
2735 West 71st Street
Visi telefonai: WAlbrook 5-6015

KAS perkant arba parduodant namus norite sąžiningo ir lietuviško nuošir daus patarnavimo kreipkitės į:
VENTA REAL ESTATE
4409 So. Fairfield Ave.
Tel.: LAfayette 3-3881
Kasdien: 9-12 ir 4-7 val. vakaro.
Šeštadieniais 9 ryto iki 8 val. vak.
Trečiadieniais uždaryta.

KAS NORI namų, farmų ir biznių pirkti bei parduoti, kas nori gauti paskolas — morgičius, apdraudimus—insuransus, kas nori biznių knygas suvesti Jums nuoširdžiai patarnaus ir pagelbės.
JUOZAS STANAITIS
Telef.: HUdson 3-7828
Namų tel.: PRospect 8-2530
COOK COUNTY BUSINESS BROKERS
9016 S. Cottage Grove Ave., Chicago

DIDELIS namų, biznių, apartmentų sklypų pasirinkimas. Sudarome morgičius, paskolas, nuosavybių dokumentus. Nemokamai teikiame informacijas ir patarimus. Teirautis pas:
Z. UMBRAŽŪNAS
F. H. Halvorsen Co.
3145 W. 63rd St. HEmlock 4-4300
POrtsmouth 7-2009

Prieš pirkdami ar parduodami namus, atlankykite mus
KUTRA - NORKUS REALTY
2405 WEST 51st STREET
WAlbrook 5-5030 — RE 7-7321 (vak.)
PRospect 8-3579 (vak.)

GERAM BIZNIERIUI — GERAS BIZNIS

Savininkas apleidžia Chicagą, turi greitai parduoti arba išnuomoti tavernę su valgykla, darančią bizį virš 5,000 dolerių į mėnesį. Su namu perkant, reikia įmokėti $5,000, kitus — kaip nuomą. Priimsiu mainus, ką Jūs turite. Savininkas vietoje. 6706 S. Ashland Ave. Tel. GR 6-9050.

PARDUODAMAS 1½ aukšto namas, tuščias. 10513 South Edbrooke Ave. Roseland, tel. CE 3-9571.

PARDUODAMAS DRIVE-IN su namu, ant gero kelio U. S. 12. Broadway, Beverly Shores, Ind. Pardavimo priežastį patirsite vietoje. Savininkas Geo. Prakup.

PARDUODAMA BEVERLY SHORES, Ind., 9 kambarių namas su baldais, beveik naujas. Geram stovyje, arti ežero, duodantis pajamų. Kaina tiktai $12,500. Parankios sumokėjimo sąlygos. Michigan City 4-4003.

SAVININKAS parduoda 2 butų mūrinį namą. 2 po 6 kambarius. Dar vienas 4 kamb. butas beismonte. Automatiškas šildymas aliejumi. Uždaryti porčiai. 2½ automobilio garažas. 4151 So. California Avenue.

PARDUODAMAS arba renduojamas 4 kambarių naujas namas. Kaina $9,000. 8322 S. LaPorte Ave. REpublic 7-9764.

PARDUODAMAS prieinama kaina rooming-house su visais baldais. Duoda $275 rendos per mėnesį. Greitam pardavimui, priežastis — liga. 7317 South Stewart, Chicago.

REAL ESTATE FOR SALE
Namai, Žemė — Pardavimui

MARQUETTE PARKE 2 aukštų mūrinis namas, 18 metų senumo, 2 karų garažas. 7 kambariai antrame aukšte, krautuvė ir 4 kambariai apačioje — rendos $125 į mėnesį. Našlė parduoda už nužemintą kainą. Randasi Kedzie Ave., netoli 64-tos.

BEVERLY HILLS 10 apartmentų, moderniškas mūro namas, 11 mėn. senumo, parduodamas už nužemintą kainą. Rendos $16,670 į metus. Apžiūrėkite ir duokit pasiūlymą.

4 BUTŲ po 5½ kambarius moderniškas muro namas. 60x125 pėdų sklypas. 4 karų garažas. Randasi ant 62 netoli California. Šaukite apžiūrėjimui.

G. WALSO
911 W. 59 St. Tel. WEntworth 6-4837

6 KAMBARIŲ, 3 miegamųjų erdvus mūrinis bungalow Marquette Parko apylinkėje. Centrinis šildymas alyva, uždaryti porčiai, didelė pastogė, garažas, platus sklypas. Savininkas likviduoja turtą. Tuoj bus galima užimti. Paskubėkite. $17,500.
KUTRA-NORKUS REALTY
2405 W. 51st Street
WAlbrook 5-5030; vak. RE 7-7321

3 AUKŠTŲ mūrinis, 2 krautuvės, 17 butų, visi su baldais, 8 po 2, 3 po 3, 5 po 4 ir 1 iš 5 kamb. Rūsys po visu namu, šildymas stockeriu. Mokesčių ir anglių išlaidos $1,200, pajamų $17,000 per metus. Kaina $55,000. Daugiau informacijų pas Zabienski, 1347 W. 51 St., tel. YArds 7-7700, sekmadienį uždaryta.

MARQUETTE Parke parduodamas namas su taverna, sale ir butu. Skambinkite: REpublic 7-2141.

FARMS FOR SALE
Ūkiai Pardavimui

PARDUODAMA 50 akrų farma prie gero kelio, 3 mylios nuo miesto. Gera stuba 7 kambarių, alyva apšildoma, viskas moderniškai įtaisyta. Garažas, barnė, vištininkas ir dar keli budinkai. Parduosime arba mainysime į nedidelį namą Chicagoje. Dėl daugiau informacijų rašykite lietuviškai, duosiu atsakymą. Walter Zajauskas, R. 2, Ludington, Michigan.

35½ AKRŲ, 8 kambarių stuba, furnasu šildoma, vištininkas ir 2 barnės. Gražus sodas, prie pat miesto, prie dviejų kelių: vieškelio 32 ir kelio T. Prieina ežero kranto 700 pėdų. Parduodama už $7,500. Agnes ir Steves Resort, Townsend, Wisconsin.

PAINTERS AND DECORATORS
Maliavotojai ir Popieriuotojai

JONAS PLEIRYS
DAŽYTOJAS - KONTRAKTORIUS
Dažome naujus ir senus namus iš oro ir vidaus. Restoranus, sales ir kt.
Skambinkite: PRescott 9-0225
10046 S. LOWE AVE., CHICAGO

JOE RAMA
Maliavoja ir popieriuoja naujus ir senus namus iš oro ir vidaus.
Pašaukite:
WAlbrook 5-4296

MISCELLANEOUS
Įvairūs Dalykai

LIETUVIŠKA APDRAUDŲ AGENTŪRA
Gyvybės, ligoninės, automobilių, baldų, namų ir visos kitos apdraudos—asmenims, profesionalams ir biznio įstaigoms. Laisvas pasirinkimas kompanijos ir apdraudos rūšies. Nemokamas patarnavimas ir informacija. Valstybės patvirtintos kainos. Smulkesniai informacijai gauti skambinkite, rašykite, užeikite:
JONAS KIRVAITIS
INTERSTATE INSURANCE AGENCY
5900 S. Ashland Ave., Chicago 36, Ill.
Tel.: WAlbrook 5-5671

AGENTŲ IR BROKERIŲ DĖMESIUI!
Prieš draudsdami kitur, pasiteiraukite pas mane. Pirmaeilės kompanijos —aukščiausi komisai. Savi pas savus!

CONTRACTORS - BUILDERS
Namų Statytojai ir Taisytojai

NAMŲ REMONTAS
(REMODELING)
Atlieku cemento, karpenterio, mūro ir kitus darbus. Iki $2,500 nereikia nieko įmokėti, o už didesnius darbus susitarsime.
Dirbu Chicagoje ir priemiesčiuose.
PETRAS POCIUS
6828 So. Maplewood Ave
REpublic 7-1223

KONTRAKTORIUS
STANDARD BUILDERS, INC.
726 W. 18th Street Chicago 16, Ill.
A. GINTNERIS, pirmininkas
V. PETRAUSKAS, statybos vedėjas.
CH 3-1535
Lietuvių Statybos Bendrovė stato namus pardavimui, pagal užsakymus ir atlieka remonto darbus.

BUILDING, REMODELING CONTRACTOR
Nauji namai ir garažai, senų namų stogai, kaminai, porčiai ir langai. Cemento ir mūro darbai, pleisteriavimas, dažymas, tile įdėjimas ir įvairūs kiti darbai.
Skambinkite:
LIUDAS TAUJENIS
6828 So. Maplewood Ave.
HEmlock 4-5848

Prie "Naujienų" kai priprasi—darbą, žinią, —viską rasi.