ORAS

Giedra,
dieną apie 80°, naktį 58.
Saulė teka 6:16, leidžiasi 7:27

NAUJIENOS

THE LITHUANIAN DAILY NEWS

The First and Greatest Lithuanian Daily in America
NAUJIENOS
The Lithuanian Daily News
Published by The Lithuanian News Publishing Co., Inc.
1739 S. Halsted St., Chicago 8, Ill.
HAymarket 1-6100
Over One Million Lithuanians In The United States

MIDWEST INTER-RELIGIOUS EDUCATION CENTER

Midwest Inter. Gr.
Library Center
5721 Cottage Grove Ave

VOL. XLII Kaina 5c ...cago 8, Ill. Ketvirtadienis, Rugsėjo-September 1 d., 1955 m. Price 5c 206

PERON PASILIEKA ARGENTINOS DIKTATORIUM

DABOKITĖS BESIŠYPSANČIŲ RUSŲ, SAKO ŠIGEMITZU AMERIKIEČIAMS

Jų tikslas—suskaldyti laisvųjų tautų vienybę

WASHINGTONAS, D. C. — Japonijos užsienio reikalų ministeris Šigemitzu davė patarimą dabotis komunistų taikos ofenzyvos, kadangi po ja slepiasi jų senieji tikslai — suskaldyti laisvųjų tautų vieningumą.

Šigemitzu pripažįsta, kad Sovietų taktikoj yra šio to naujo, tariamo draugingumo. Bet tai esąs vaisius laisvojo pasaulio taikos politikos, paremtos stipria karine galia.

"Logika reikalauja, kad mes varytume tą pačią politiką (tai ka per jėgą) ir atsiektume jos vaisių — pastovos pasaulinės taikos", kalbėjo Šigemitzu.

Šias savo mintis Šigemitzu, kaip vakarų sąjungininkų atstovas, išdėstė Amerikos spaudos klube.

Derybos su Dulles, Wilsonu

Anksčiau Šigemitzu susitiko su valstybės sekretorium Dulles svarstyti JAV-Japonijos politinius santykius. O paskui posėdžiavo su gynybos sekretorium ir kitais aukštais pareigūnais apie bendrus apsigynimo planus.

Nori pati apsiginti

Šigemitzu tarėsi apie atkurimą Japonijos armijos, kuri galėtų pavaduoti Amerikos karines pajėgas, laikomas Japonijoje.

Iki 1958 metų Japonija yra numačiusi padidinti dabartinę armijos užuomazgą iki 200,000 vyrų ir sueiti į glaudų karinį bendradarbiavimą su JAV, jei puolimo atveju pasirodytų, kad šių jėgų nepakanka Japonijai apginti.

Tačiau taikos meto savisaugai tų jėgų, prašokančių JAV karinių įgulų stiprumą, turėtų pakakti, sako Šigemitzu.

JAV nori didesnės armijos

Jei japonai nori perimti JAV karinių įgulų uždavinius, jie neturi tenkintis 200,000 vyrų kariuomene, bet turi sumobilizuoti iki 1962 metų 350,000 vyrų, atsakė Šigemitzui JAV vyriausybės atstovai.

Šigemitzu mano, kad Japonijai nebūtina tokia didelė kariuomenė, jei tik JAV ir toliau, po 1958 metų, laikytų dalį savo aviacijos Japonijoje.

Senatoriai gavo šnipo H. D. White dokumentus

Aiškėjanti jo turėta didžiulė įtaka federalinėj vyriausybėj

CONCORD, N. H. — Teisingumo departamento valdininkai iškratė mirusio šnipo Harry Dexter White vasarvietę ir konfiskavo daugybę dokumentų, prezidento ir sekretorių laiškus bei patieš White dienoraštį.

Dokumentai perduoti senato vidaus saugumo komitetui, norinčiam nustatyti tikrąją įtaką ir galią, kokią White turėjo vyriausybėj, būdamas iždo sekretoriaus Morgenthau padėjėjas ir vėliau tarptautinio valiutos fondo direktorius.

Harry White mirė 1948 metais. Keletą metų vėliau dabartinis vyr. prokuroras Brownell paliudijo, kad White buvo komunistas ir Sovietų šnipas.

IŠ VISO PASAULIO

Rusas lenkų generolas

VIENA, Austrija. — Stanislaw Poplawski, karo ministerio pavaduotojas, pakeltas į Lenkijos armijos generolus. Kaip Poplawski, taip ir jo viršininkas Sovietų maršalas Rokossovski, iki karo pabaigos buvo raudonosios armijos karininkai. Vėliau juos Kremlius padarė lenkais ir paskyrė valdyti naujojo satelito kariuomenę.

Nikaraguos moterys balsuos

WASHINGTONAS, D. C. — Nikaraguos ambasadorius Sacasa pasirašė 1933 metų Montevideo konvenciją, pagal kurią suteikiamos balsavimo ir kitos pilietinės teisės moterims. Nikaragua yra šešta Pietų Amerikos respublika, prisidėjusi prie šios konvencijos.

Radaras lakūnams gelbėti

LONDONAS. — Anglų lakūnai dabar yra aprūpinti mažų radaro aparatų. Jo pagalba lakūnai, nukritę arba iššokę į jūrą, gali duoti ženklus iki 75 mylių lėktuvams ir laivams, kur jie plūduriuoja.

Anglai skolingi Egiptui $378 mil.

KAIRAS. — Tarp Anglijos ir Egipto susitarta, kad Anglija pradės mokėti senas skolas, nutrauktas mokėti 1936 metais. Iš viso Anglija yra likusi skolinga Egiptui $378 milijonus, daugiausia už karinių įgulų laikymą Suezo kanalo zonoj.

Britai pasitrauks iki spalio 24

VIENA, Austrija. — Anglijos vyriausybė pranešė Austrijai, kad ligi spalio 24 dienos anglai iškraustys iš Austrijos visą savo kariuomenę, laikantis pasirašytos taikos sutarties.

Vokiečiai neskuba ginkluotis

BONA. — Federalinės Vokietijos vyriausybė prašo NATO vadovybę prailginti laiką jos atsiginklavimui. Iš pradžių buvo skaičiuota, kad Vokietija gali sumobilizuoti ir apginluoti 500,000 vyrų kariuomenės per 3 metus. Vokietijos vyriausybė sako, kad tam reikia 5 metų laiko.

Čekų prezidentas gavo širdies smūgį

Zapotocky sveikatas pavojuj

VIENA, Austrija. — Per Pragos radiją pranešta, kad komunistinės Čekoslovakijos prezidentas Antonin Zapotocky, 70 metų gavo sunkų širdies smūgį.

Keturių gydytojų biuleteny sakoma, kad jo sveikata kiek atsitaisiusi. Bet jei jo gyvybei negrėstų pavojus, komunistai nebūtų iš viso skelbę žinios apie jo susirgimą, rašo austrų laikraščiai.

Zapotocky, anksčiau unijų vadas, buvo paskirtas premieru prie prezidento Gottwaldo. 1953 metais, mirus Gottwaldui, jis buvo "išrinktas" į prezidentus.

UNITED PRESS-NAUJIENŲ Photo

Pik. ltn. P. V. Liles iš Birmingham, Ala., kaltinamas Fort Lewis, Wash., bendradarbiavęs su priešu, būdamas karo belaisviu šiaurės Korėjoje. Liles, kuris buvo nelaisvėje 3 metus, matomas su savo žmona ir vaikais jų Ft. Lewis bute. Iš kairės į dešinę: Donald, 6 m., Mrs. Liles, laikanti Priscillą, 1 metų, ir Paul Jr., 8 metų.

FBI DIREKTORIUS RAGINA GRĮŽT PRIE SENŲJŲ ŠEIMOS PAPROČIŲ

Taip jis mano sumažinti jaunimo nusikaltimus

WASHINGTONAS, D. C. — J. Edgar Hoover, FBI direktorius pripažįsta, kad jaunimo nusikaltimai aliarmuojančiai didėja ir kad yra priemonių jiems sulaikyti.

Šio žinovo žodžiais nepilnamečių nusikaltimai pareina nuo suaugusiųjų nusikaltimų, o taip pat nuo tėvų nesirūpinimo išauklėti savo vaikus padoriais piliečiais. Mes turime grąžinti senuosius šeimos papročius su atitinkamomis pareigomis kaip tėvams, taip ir vaikams, sako Hoover.

Sudrausti tradicijų niekintojus

Mes turime neklausyti tųjų, kurie neklauso tradicinių elgesio, moralės ir patriotizmo papročių. Mes turime reikalauti iš tėvų atsakomybes už šių papročių išlaikymą, sako FBI direktorius.

Jis reikalauja atitinkamo griežtumo jaunuoliams, kad jie žinotų, jog jie negali kartkartėmis išsisukti nuo bausmės už padarytus nusikaltimus. Iš kitos pusės visuomenė turinti iš širdies paremti tas organizacijas, kurios rūpinasi jaunimo gražiu laiko praleidimu ir kultūringu poilsiu.

Nusikaltimai sulaikomi

Kad nepilnamečių nusikaltimų augimą galima sulaikyti, parodė kai kurios vietovių bendruomenės, kurios ryžosi ką nors daryti ir kovoti prieš nusikaltimus, tvirtina Hoover.

Panaudotos priemonės nebuvusios "žiaurios", svarbiausia pradėta glaudžiau bendradarbiauti tarp tėvų, organizacijų ir įstatymų saugotojų.

Ypač geros priemonės kovai prieš nusikaltimus pasirodė pačių jaunuolių įtraukimas į šią kovą ir teismu sprendimai, kad už vaikų nusikaltimus yra baustini jų tėvai.

J. Edgar Hoover pastebi, kad šeimos turingumas nedaug ką reiškia, kadangi nusikaltėlių nepilnamečių ateina tiek iš turtingųjų, tiek iš neturtingųjų tarpo. Svarbi esanti toji šeimos ir aplinkos atmosfera, kurioj gyvena ir bręsta būsimieji piliečiai.

— **Denver, Colo.** — Į prezidento vasarvietę atskrido vyr. štabo viršininkas adm. Radford pasitarti su Eisenhoweriu įvairiais paskutinių dienų strateginės politikos klausimais.

Prancūzija paskyrė naują gubernatorių Marokui valdyti

Gen. de Latour vietoj Grandval

PARYŽIUS. — Premierui Faure reikalaujant, Gilbert Grandval atsisakė iš generalinio gubernatoriaus vietos Maroke. Į jo vietą paskirtas generolas Pierre de Latour, ligi šiol ėjęs tas pačias pareigas kitame prancūzų protektoriate Šiaurės Afrikoj — Tunisijoj.

Esant jam vyriausiu Prancūzijos įgaliotiniu Tunisijoj, buvo išplėsta vietinė savivalda ir to pasekoj aprimo maištavę arabai.

Gen. de Latour tikisi surasti sugyvenimo būdą ir Maroko protektoriate.

Per Darbo dienos šventes žus 400

CHICAGA. — Susisiekimo apsaugos taryba pranašauja, kad ši savaitgalį, įskaitant ir pirmadienį, Darbo dieną, žus automobilių nelaimėse 400 žmonių.

Tai yra apie 100 daugiau, negu paprastai žūsta šiaip per savaitgalius.

Pereitas liepos mėnuo buvo rekordinis automobilistų nelaimėmis. Per tą mėnesį Amerikoj žuvo 3,340 žmonių automobilių katastrofose — daugiau, negu per visų kitų liepos mėnesius nuo 1937 metų.

Uraganas "Edith" nepalietė žemyno

Gali nukentėti Newfoudlandas

WASHINGTONAS, D. C.—Federalinis meteorologijos biuras praneša, kad penktasis šios vasaros uraganas "Edith" artėja Newfoudlando salą. Jis praėjo pro Bermudos salos pakraščius, nieko daug blogo nepadaręs. Pakeitęs savo kryptį iš šiaurės vakarų į šiaurę, uraganas JAV pakrašių valstybėms nebegresia. Jam pakeliui yra minėta Kanados didžioji sala.

Vėliausios Žinios

— JAV sutiko amnestuoti 22 japonų karo nusikaltėlius, išskyrus pačius didžiuosius. Šigemitzu, atvažiavęs diplomatinėms deryboms į Washingtoną, prašė paleisti visus 207 japonus, tebekalinamus už karo meto žiaurumus.

— Olandija pranešė, kad ji amnestavo 19 japonų karo nusikaltėlių.

— Maroko sultonas Arafa pakartojo, kad jis neklausys Prancūzijos reikalavimo atsistatydinti.

— Bandant Atlante ką tik pastatytą patį didžiausią pasauly lėktuvnešį "James Forrestal" pasireiškė gedimai dviejose iš keturių mašinų patalpose. Lėktuvnešis grįžo į Newport News, W. Va., pašalinti gedimus ir po to plauks tolesniems bandymams.

— Žemės ūkio sekretorius Benson atvažiavo į Londoną svarstyti Amerikos žemės produktų atsargų pardavimą Sovietams. Kai kurios Vakarų Europos šalys būkštauja, kad JAV šiais produktais užverstų rinką, iš kurios jos dabar pelnosi.

— Jei Sovietai sutiktų atsiųsti į JAV namų statybos delegaciją, Amerikos statybininkų sąjunga padengtų visas kelionės išlaidas.

— JAV sutarė su Japonija persvarstyti savitarpinės karinės pagalbos paktą.

— Trečiadienio vakarą Chicagoj, stokjardo rajone, 43 ir Packers Street kilo vėl gaisras.

Ikės nusiginklavimo planas papildytas Sovietų siūlymais

JAV laukia Kremliaus atstovo pareiškimo į šitokį sumanymą

NEW YORKAS. — JAV atstovas nusiginklavimo konferencijoj įtraukė į prezidento Eisenhowerio ginklų priežiūros planą ir kai kurias Sovietų plano vietas.

Harold Stassen, nusiginklavimo reikalų patarėjas, pateikęs šių planų "mišinį", pasiūlė nusiginklavimo komisijos nariams pasiūlymui pritarti.

Dabar ir JAV sutinka, kad kariuomenės ir ginklų bei karinių įrengimų didumą Sovietai tikrintų ne vien iš oro, lėktuvais, bet ir per sausumos bei jūrų inspektoriaus, kurie dabotų plentus, uostus ir sektų, ar JAV nemano ko nors pulti. Tokią pat teisę Sovietai turėtų suteikti Amerikos inspektoriams, sakoma Stasseno pareiškime.

PERONISTAI ŠAUKIA, KAD JIS IR TOLIAU VALDYTŲ ARGENTINOS ŠALĮ

Artodo, kad diktatorius "paklus" tautos balsui ir liks valdžioje, kol jį kas nors nuvers

BUENOS AIRES. — Argentinos prezidentas Juan Peron trečiadienį pasisiūlė pasitraukti iš valdžios, kadangi jam pasidariusi valdžios našta per sunki, matant, kad jis už tai susilaukiąs priekaištų, nepasitenkinimų ir nedėkingumo.

To užteko, kad valdžios valdoma darbininkų unija paskelbtų visuotinį streiką, masines demonstracijas, nukreiptas prieš tuos, kuri nerodo Peronui dėkingumo už jo tariamus nuopelnus tautai.

Peronistai kelia netvarką

Tuoj tūkstančiai darbininkų ir tarnautojų metė darbą ir pradėjo masinius susirinkimus, išmuštdami iš kasdieninės tvarkos viešąjį gyvenimą.

Peronistams svarbu parodyti, kad neramumai ir netvarka prasidėtų Peronui pasitraukus iš valdžios, o jam esant valdžioj liaudis jaučiasi laiminga.

Parlamentas svarstys pasiūlymą

Perono pasitraukimo "prašymą" turi svarstyti parlamentas, kuris susirinks nepaprasto posėdžio. Parlamento aukštieji rūmai susideda vien iš peronistų. Žemesniuose rūmuose iš 157 atstovų yra 145 Perono šalininkai.

Nėra abejonės, kad parlamentas "atmes" Perono atsistatydinimo pageidavimą ir "palieps" jam diktatoriauti, kol jis numirs naturalia mirtim arba nuo pasikesintojų.

Viceprezidentas admirolas Teisaire pasakė, kad ir jis pasitrauks, jei liaudis leistų prezidentui atsistatydinti.

Peronistų ir peroniščių partijų vadai skelbia piktus atsišaukimus prieš savo priešininkus, darančius Peronui gyvenimą tokį nemalonų, užuot reiškę jam savo dėkingumą.

Politinė komedija

Užsienio stebėtojai visa tai laiko politine komedija Peronas visiškai nemanąs atsistatydinti, bet nori per savo garbintojus parodyti opozicijai, koks jis liaudies branginamas žmogus.

Po didelės kovos su savim didžiai mylimas diktatorius galiausia "paklus" tautos valiai ir sutiks nešti prezidento naštą toliau, sakoma privačiuose pranešimuose iš Buenos Aires.

KOMEDIJA PASIBAIGĖ

Spėjimas, kad Peronas nutarė suvaidinti politinę komediją, paaiškėjo tą pačią dieną. Savo pareiškime trečiadienio vakarą, Peronas pareiškė, kad jis nutarė ir toliau eiti Argentinos prezidento pareigas.

Liūdnas Australijos lietuvio galas

Nusižudė Jurgis Vazalis, 22 m.

MELBOURNE, Australija. — Chicago Daily News korespondentas Fred Hubbard aprašė tragišką finalą jauno lietuvių imigranto.

Jurgis Vazalis, 22 metų, nušovė savo buvusios merginos tėvą, kitus 3 tos pačios šeimos narius sužeidė ir paskui pats nusišovė.

Pabėgėlių stovyklose Vokietijoj Vazalis atsidūrė būdamas 12 metų vaikas. 1948 metais jis išvažiavo į Australiją. Čia greit pramoko anglų kalbos ir prie jos pridėjo amerikiečių akcentą. Jis kaitaliojo darbą, mėtėsi iš vienos vietos į kitą, vaidindamas amerikoną ir pasivadinęs George Victor Hayes. Kai jis susidūrė su tikru amerikonu, vienu darbdaviu, šis tuojau numaskavo jaunuolį, kad jis joks amerikonas.

To užteko, kad jo mergina, Beverley Weate, 21 metų, jį pamestų. Pasirūpinęs revolveri, jis nuėjo į merginos namus "atsiskaityti" ir čia įvyko minėtoji tragedija.

Chrysler unija nutarė streikuot

Reikalauja panašios darbo sutarties, kaip su Fordu

DETROITAS. — Derybos dėl naujos darbo sutarties tarp Chrysler korporacijos ir UAW unijos, pradėtos birželio 27 dieną, nedavė ligi šiol lauktų vaisių.

UAW unijos vadai įspėjo korporaciją, kad ketvirtadienio rytą darbininkai nebeateis į darbą, jei nebus pasirašyta nauja darbo sutartis.

Unija reikalauja iš Chrysler apytikriai tokių pas atlyginimo ir darbo sąlygų, kokios buvo išsiderėtos iš Fordo ir General Motors, t. y. garantuoti nors 65% metinio atlyginimo darbininkams.

Sovietai vilioja ir senus rusų išeivius grįžti "į tėvynę"

Aukų kaip ir nepagauna

NEW YORKAS. — Sovietai ir jų setelitai, išplėtę didelę propagandinę kampaniją tarp naujųjų ateivių už "grįžimą namo", neaplenkia nė senųjų rusų, atkeliavusių į Jungtines Valstybes prieš II ir I pasaulinį karą.

Šiais savo viliojimais Sovietai tik sukelia Amerikos rusų pasipiktinimą, sako Andrei Yedigaroff, Amerikos komiteto išsilaisvinti iš bolševizmo vykdomosios tarybos narys.

Sovietų agentūros siunčia rusų seniesiems išeiviams specialius spausdinius, o taip pat asmeniškus laiškus, ragindami grįžti į "tikrąją tėvynę".

Egiptas sutinka skelbt paliaubas

JERUZALĖ. — Egiptas, atsiliepdamas į Jungtinių Tautų raginimą paskelbti paliaubas Gazos srity ir pradėti derėtis su Izraeliu, pasiūlymą priėmė.

Izraelis atsakė, kad pirma Egiptas turi prisiimti sau kaltę už paskutinių 7 dienų susišaudymus, per kuriuos iš abiejų pusių žuvo 29 žmonės. Be to, turįs duoti garantiją, kad niekad daugiau tokių susidūrimų nebeišprovokuos. Tik tokiomis sąlygomis Izraelis sutinkąs skelbti paliaubas ir sutikti derėtis.

Kadangi Egiptas nemano prisiimti sau kaltės už visus susišaudymus, galimybes taikiam susitarimui dar nesusidarė.

Ar tikrai menininkai nesugyvena?

Daug taurių pavyzdžių

Ne taip seniai rašytojai B. Babrauskas ir St. Tamulaitis spaudoje stiprokai apibarė vieną jauną dailininką, kad pastarasis įžeidęs savo profesorius. Abu rašytojai metė ta proga ir visai dailininkų šeimai kaltinimų. Esą, ne tik čia Čikagoje mūsų dailininkams jau pasidarė ankšta, bet jie jau ir Amerikoje nebeišsitenka. Tikrai tenka pripažinti, kad tų rašytojų kai kurie kaltinimai ir faktai yra tikri, tačiau, kita vertus, pavieniai atsitikimai negali būti priskiriami visai menininkų šeimai. Kai arčiau susipažįstama su mūsų dailininkais ir smulkiai išsikalbama, tai jų šeimoje randame tokių taurių, gražių sugyvenimo pavyzdžių, kurių tikrai galėtų pavydėti kitų sričių atstovai.

Austrijoje ir Italijoje šio amžiaus pradžioje

Pradžioj nusikelkime į Austriją, kur šio amžiaus pradžioje, Krokuvos meno akademijoje, studijavo A. Varnas, J. Vienožinskis, A. Staneika ir I. Šlapelis. Jau tada jaunieji mūsų krašto studentai sudarė lyg ir vieną šeimą, dalindavosi tarp savęs iš tėviškių atsigabentais produktais ir pinigais. Ypač pasižymėjo savo pavyzdžiais A. Varnas, kai gautas piniginės premijas išleisdavo savo draugų reikalams.

Bestudijuodamas Italijoje, jaunas Ignas Šlapelis dažnai gyveno pusbadžiu. Kaip jis pats nekartą savo artimųjų tarpe pasisakydavo, maža bulkutė ir sauja vynuogių būdavo jo dienos davinys. Ir tai, kad pigiau nusipirkus, tekdavo dar valandą eiti į Romos užmiestį. O kai vieną kartą šis menininkas iš rusų atstovybės gavo kaip studentas 100 rublių pašalpos, tai tuos pinigus pasidalino su savo likimo draugais.

Petras Kalpokas amžiname mieste

Pirmasis karas gabų ir beiškylantį tapytoją Petrą Kalpoką nubloškė į Romą. 1916-18 m. jis, prie kiosko palikęs savo didžiausią turtą — vienerių metų sūnelį Rimtą, bėgiojo iš vieno kampo į kitą, pardavinėdamas laikraščius ir šitaip Amžinajame Mieste pelnydamas sau duoną. Koks būdavo jo džiaugsmas, kai iš pietinės Italijos, Capri salos, gaudavo savo kolegos J. Mackevičiaus laišką su itališkomis lyromis. Tada tai su mažuoju Rimtuku švęsdavo tikras Velykas.

Nepriklausomoje Lietuvoje, bent pradžioje, originalusis dailininkas K. Šimonis baisiai vargo. Sužinoję tai, dail. P. Kalpokas ir kiti parūpino jam darbo ir užsakymų, net paskolindavo pinigų, kad tas užsispyręs dailininkas galėtų kurti ir dirbti. Vėliau dail. K. Šimonis, kitų padedamas, atsistojo ant kojų ir neblogai vertėsi iliustruodamas knygas ir kurdamas paveikslus. Tačiau K. Šimonis, kaip tiktai savo vargingiausiose gyvenimo dienose sukūrė geriausius darbus, kurių dalis buvo nupirkta muziejui.

Z. Petravičius ir J. Šileika šelpia studentus

Negaliu užmiršti, — pasakoja vienas restorano tarnautojas apie dail. Zigmą Petravičių, kuris 1936-1939 m., jau eidamas aštuntąją dešimtį savo gyvenimo, dar dirbo, kūrė paveikslus Karo Muziejui. — Jis reguliariai, kasdien 12 val., plonute lazdele pasiramsčiuodamas, ateidavo į Laisvės alėją Nr. 15 esančio viešbučio valgyklą ir paprastai atsisėdęs visada šluostydavo savo kairę ašarojančią akį. Tik jam prisėdus, tuojau prie to pat staliuko prisistatydavo jaunas šviesiaplaukis menininkas, kuris draugų tarpe buvo žinomas negalįs suvesti savo biudžeto. Dar ir dabar lyg matau, — pasakoja tas tarnautojas, — kaip tas senelis išsitraukęs iš kišenės žalsvų biletėlių knygelę, jų vieną atplėšia ir paduoda tam jaunam šviesiaplaukiui. Tai buvo ženklai pietums gauti. Ir vieną dieną, kai dail. Zigmas Petravičius nutarė išvykti į kaimą trumpų atostogų, tai nepamiršo ir to šviesiaplaukio, vienam tarnautojui palikęs apie 10 kortelių pietums. Tas seniausias Lietuvos dailininkas kai kieno net buvo labai pašiepiamas, kad esąs didžiausias šykštuolis, tačiau tas ir dar kiti pavyzdžiai rodė, kad tai būta tikrai geros širdies senuko dailininko.

Kas iš senesnės ar vidutinės kartos dailininkų neatsimena raudonskruosčio dail. Jono Šileikos? Jis, bene prieš 40 metų, yra baigęs garsųjį Čikagos meno institutą ir už rašytojos Žemaitės portretą dar laimėjęs premiją. Susikūrus Lietuvai, dail. J. Šileika grįžo tėvynėn ir buvo pakviestas dėstyti Meno Mokykloje. Dail. J. Šileika laikas nuo laiko šelpdavo kai kuriuos studentus, o kai kada ir pačioje klasėje duodavo pinigų nusipirkti reikalingai medžiagai.

Originalusis impresionistas Eidukevičius

Vienas iš originaliausių mūsų tapytojų impresionistų, savo gyvenimą buvo skyręs grynai menui. Net ir vargingiausiose sąlygose neatsisakydamas savo siekiamo tikslo. Jo kūriniai, išplaukią iš jo sielos, nusakydavo ir rodydavo, kad savo tarpe turime puikų, originalų dailininką. Jis tik laikydavosi savo kolegų tarpe, net kartais trumpam laikui atsikeldavo vasaros metu ir į Meno Mokyklos pastatus, bet vis dėlto kūrė ir dirbo. Gaila, kad šis talentingas dailininkas Antrojo Pasaulinio karo metu kažkur žuvo.

Meno gyvenimas ano meto Kaune

Nepr. Lietuvos dailininkai buvo susiskirstę grupėmis. Bet tai juk visai natūralu, nes taip yra visuose kultūringuose kraštuose. Tiesa, negalima pasakyti, kad tais laikais Kaune menininkų tarpe visai nebūtų buvę ginčų ar net ir aštresnių pasisakymų. Jų tikrai būta. Savo laiku kilę nesutarimai tarp A. Žmuidzinavičiaus ir A. Galdiko vis dėlto buvo baigti ne teismo salėje.

Ir kai menininkų tarpe iškildavo nesutarimai kai kuriais klausimais, tai jie neišeidavo iš padorumo ribų. Kad ano meto dailininkų šeimoje viešpatavo sutarimas, nebuvo žiauraus pavydo ir didelių intrigų, liudija ir tas faktas, kad tiek pirmoje, tiek ir keliose kitose Nepriklausomos Lietuvos dailininkų meno parodose dalyvaudavo ir tokių jaunuolių arba mėginančių savo talentus, kurie vėliau niekada į dailininkų rimtas parodas nepretenduodavo. Tokie jauni talentai, po pirmo pasirodymo, iš meno scenos visai išnykdavo, tačiau senesnieji, bent 1920-1923 m. jiems nepavydėdavo ir vis dėlto leisdavo jiems viešai pasirodyti. Šiuos teigimus dalinai sustiprina ir tokie faktai, kad meno muziejuje, greta jau išgarsėjusių lietuvių dailininkų vardų, visai lengvai išsiteko ir vidutinių dailininkų kūriniai, žinoma, perėję per jury komisiją. Be abejo, įvykiai meno mokykloje ir nesutarimai dėl vadovavimo ano laiko Kauno meno gyvenimui, vis dėlto paliko ne taip jau gražų atsiminimą.

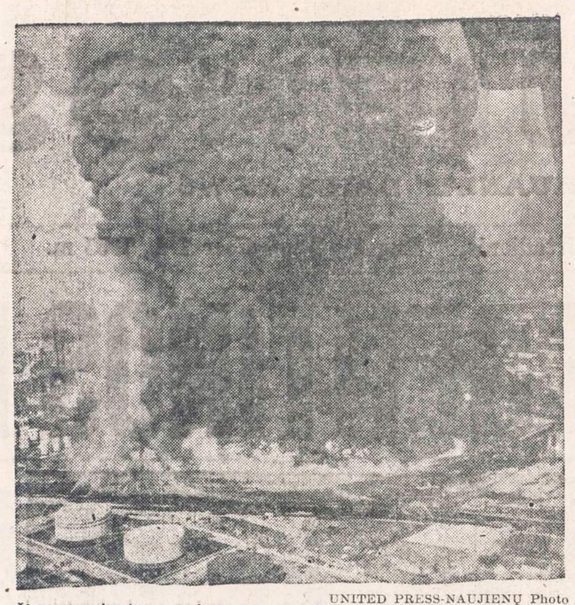

UNITED PRESS-NAUJIENŲ Photo

Ši nuotrauka buvo nuimta po trisdešimt valandų siaučiusio gaisro Standard Oil kompanijos įmonėje, kuri yra Whiting mieste (Indianoje). Gaisro metu ekspiodavo keliolika tankų.

A. Galdiko pašiepimas humoro žurnale

Greta rimtų gyvenimo įvykių, vaizduojančių mūsų dailininkų santykius, būta ir gana juokingų, paremtų kiek ir asmeninėmis sąskaitomis. 1922-1923 m., kai jaunas, gabus dailininkas Adomas Galdikas, dar nesuradęs "savęs", įnirtusiai ieškojo naujų meno kelių ir darydavo staigius vingius, tai to laiko meno "rabinai" P. Kalpokas, J. Vienožinskis, A. Žmuidzinavičius tarpais A. Galdiko adresu paleisdavo kokį "šposą". Vienais metais P. Kalpokas Kaune einančiame satyros žurnale "Raguty" nupiešė šaržą, kuriame A. Galdikas buvo pavaizduotas stovįs prieš veidrodį ir bešukuojąs aukštyn likusius ant kaktos tris plaukus. Apačioje buvo toksai parašas — *Abraomas Guldikas:* Šėtone mieliausias, mokykis piešti...

Nors tada būta daug dėl to kalbų, gal ir piktumo išlieta, tačiau laikas viską užgydė. A. Galdikas nenusigando to šaržo, kūrė kaip kūręs, dar labiau užsispyręs dirbo, ir, kaip šiandien jau matome, toli meno pasaulyje paliko užpakalyje ano meto "rabinus".

Dail. L. Kazokas dalijasi pinigais

Vokiečių okupacijos metais, kai gyvenimo sąlygos buvo tikrai sunkios, mūsų dalis menininkų Kaune, Laisvės al. įsitaisė nuolatinių parodų saloną. Jame tais laikais parduodavo nemaža kūrinių ir taip galėjo tęsti savo kūrybinį darbą. Nekartą tekdavo matyti, kaip tos nuolatinės parodos tvarkytojas L. Kazokas, pats pardavęs savo darbus, skolindavo kitiems savo kolegoms pinigų arba su jais pasidalindavo paskutiniais pinigais.

Dramatiškiausios prof. A. Varno gyvenimo dienos

1944 m. žiemą prof. Adomui Varnui teko pergyventi dramatiškiausias savo gyvenimo dienas. Susikrovęs savo menką mantą, dviem liesais arkliukais traukė nežinion — tikrai nežinion, nes tą sningančią gruodžio mėn. dieną niekas tremtinių Rytprūsiuose nenorėjo priimti ir duoti patalpas. Kiekvieną momentą galėjo ateiti katastrofa, nes jau kelias dienas sergantis profesorius su aukšta temperatūra tikrai negalėjo toliau važiuoti; jėgos jau buvo visai jį apleidusios. Tada prie pasnigto vežimuko prisistatė vienas dailininkas ir pasuko prof. A. Varno likimą gerojon pusėn. Per didelį vargą ir pasiaukojimą buvo rastas ir butas, ir šiltas tvartas arkliams, ir išsigelbėjimas. Visa tai vyko lietuviškiausiųjų Rytprūsių centre — apie 15 kilometrų į šiaurę nuo Įsrutės ir apie 60 km nuo Karaliaučiaus.

Prie Drojos upelio, Padrojų kaime, pas Kristupą Linuvaitį, senąjį prūsų giminės palikuonį, prisiglaudė trys lietuviai: A. Varnas, jo žmona ir D. Petruitytė. Jiems čia dar padėjo iš Rekėčių kaimo Vilius Žiedaitis. Prof. A. Varnas, kiek susveikęs, išvyko į vakarus, o po kelių dienų ta vieta jau riedėjo raudonųjų tankai.

Dailininkai dalijasi rieke sausos duonos

Kai prisimename Freiburgo laikus, tai prieš mus iškyla ir kiek niūrūs vaizdai ir tikrai gražūs dailininkų gyvenimo pavyzdžiai. Greta liūdno atminimo įvykių tremties gyvenime, bus ilgai minimas Detmoldo-Augustdorfo menininkų gyvenimas, kai red. J. Kardelis per naktis su savo žmona siuvo būsimai operai drabužius, o dail. V. Andriušis, kartu su jaunais menininkais R. Viesulu ir Jonu Tričiu, dalindamiesi tik sausa riekele kukurūzinės duonos, dieną ir naktį dirbo, kad tik savo laiku būtų pagamintos operos pastatymo dekoracijos. Ir tikrai reikia pripažinti, kad tų menininkų pasiaukojimas atnešė to laiko tremties šeimai daug laimėjimo.

Mokiniai pralenkia savo profesorius

Vokietijoje, viename didesniame pobūvyje, buvęs Meno Mokyklos profesorius viešai pasakė, net ir pavardėmis įvardijo, kad dailininkų šeimoje jau turime ir tokių, kurie toli pralenkė ne tik jį, bet ir kitus Meno Mokyklos profesorius. Nuo tokio viešo pasisakymo tikrai nei kiek nenukentėjo — nei buvę profesoriai ir tikrai nepadidėjo nei įvardintų dailininkų karūnos.

Menininkai išsitenka po vienu stogu

Teigimas, kad šiuo metu mūsų dailininkams ankšta Čikagoje ir jie jau nebeišsitenka net visoje Amerikoje, bus tikrai perdėtas pasakymas. Tik prisiminkime prieš trejeta metų buvusią 12 dailininkų meno parodą Clevelande. Joje greta jau išgarsėjusio Paryžiuje dailininko A. Galdiko kūrinių išsiteko ir visai kuklūs A. Kairio piešinėliai, o greta įžymaus grafiko V. K. Jonyno darbų buvo pakabinta jo mokinio V. Raulinaičio kūryba. Tokių ir panašių pavyzdžių Amerikoje galima rasti ir daugiau. Vadinas, būta menininkų šeimoje daug geros valios ir svarbiausia — respekto mažesnio dailininko darbui.

Buvę priešai tiesia pagalbos ranką

Dabar, kai žymusis dailininkas ir architektas Petras Kiaulėnas nukeliavo amžinybėn, spaudoje paskelbus velionies laišką, rašytą kun. Dr. J. Prunskiui, paaiškėjo, kad net priešingos grupės žmonės tiesė P. Kiaulėnui pagalbos ranką, kad tiktai jis gyventų. Jau prof. A. Varno parodos atidarymo iškilmių proga tapytojas J. Pautienius atsisakė jam priklausomų už kelionę pinigų ir apie 40 dol. per Parodai Ruošti Komitetą paskyrė sergančiam P. Kiaulėnui.

Prieš keturias savaites, kai dail. J. Pautienius iš New Yorko gavo aliarmuojančias žinias apie dail. P. Kiaulėno sveikatą, tai, metęs darbą, tuojau bėgo ieškoti pinigų. Visur buvo, daug kur atsakyta, tačiau vienas senosios kartos katalikų kunigas tam reikalui davė 150 dolerių ir tuos pinigus dail. J. Pautienius skubiai išsiuntė į New Yorką, kad pratęsus tapytojo Petro Kiaulėno gyvenimo dienas, atseit, nupirkus kraujo, be kurio jis jau negalėjo toliau gyventi.

Pagalba aklam dailininkui

Taip jau gyvenime esti, kad tas pats dail. J. Mackevičius, kuris 1914-18 m. iš savo kuklių pajamų šelpė dail. P. Kal-

(Tąsa 3 puslapyje)

BUDRIKO RAKANDŲ PREKYBA

1956 metų modeliai, visų žinomų Amerikos išdirbimų. Pirksite žemiausiomis kainomis. Budrikas turi didelį pirmos rūšies prekių sandėlį ir duoda 3 metams išsimokėjimus. Budrikas turi 3 nuosavus sunkvežimius ir pristato prekes Jums į namus.

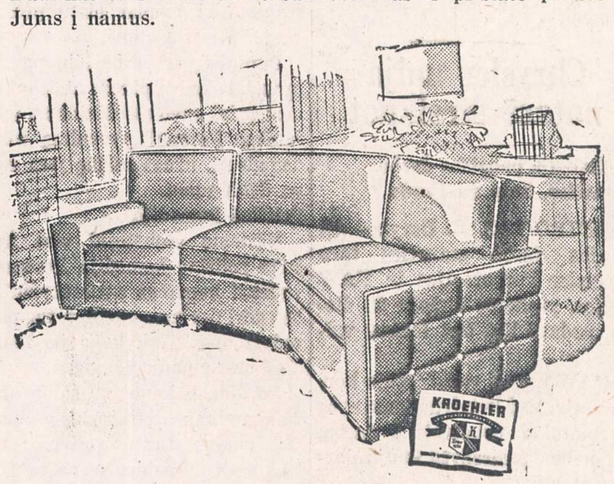

Miegamojo kamb. baldų, virš šimtas įvariausių setų 1956 metų modelio. Kainos nuo $148.00
Svečių kamb. baldai, parlor setai, minkštos kėdės, Pullman, Kroehler, Simmons ir kiti. Kaina nuo $128 už 2 gab.
Sealy Posturepedic matracai, $59 vertės, po $39.95
Kiti matracai nuo $24.00 iki $75.00
Skalbiamos mašinos, Hoover dulkių siurbliai, aliejiniai, angliniai ir gaziniai pečiai.
Siuvamos mašinos stalo modelio $48.00
Virtuvėms pečiai, porcelano, 36 col. $88.00
7 kub. pėdų refrigeratoriai, 1956 metų po ..... $ 148
Vilnoniai kilimai 9x12 Lee, Bigelow $48.00
Rašomieji stalai moksleiviams $24.00
Knygom spintos su stiklo durim $28.00
9x12 linoleum $4.95
Grindims vilnoniai takai, 1 jardas $2.95
Puikios stalinės lempos svečių kambariui $4.95
Pikniko dėžės po $1.00
Pikniko kėdės po ..... 75 centus

Baldų pasirinkimas didelis. Patalpa ant 6 lotų.

JOS. F. BUDRIK, INC.
3241 SO. HALSTED STREET
Tel.: CAlumet 5-7237

Budriko Radio Valanda iš WHFC stoties, 1450 kilocycles, ketvirtadieniais nuo 6 iki 7 val. vakare.

Įmonė atdara pirmadieniais ir ketvirtadieniais nuo 9 iki 9:30 val. vak. Kitom dienom nuo 9 iki 6. Sekmad. nuo 10 iki 5 val. vak.

PRADĖK TAUPYTI ŠIANDIEN, - TURĖSI RYTOJ!

TAIG: PRADĖK TAUPYTI ŠIOJE LIETUVIŠKOJE ĮSTAIGOJE.
Kiekvieno taupytojo indėliai yra apdrausti iki $10,000.00.

BRIGHTON SAVINGS and LOAN ASS'N.
4071 Archer Ave. Tel.: LAfayette 3-8248
(į vakarus nuo California Avenue)
CHARLES ŽEKAS, Secretary
OFISO VALANDOS:
Pirmad., Antrad., Penktad. ir Šeštadieni 9:00 ryte iki 4:30 val. po pietų. Trečiad. 9:00 ryto iki 12 val. dieną. Ket irt. 9:30 ryte iki 8:00 val. vak.

MUTUAL FEDERAL SAVINGS & LOAN ASSN.
SAVINGS INSURED UP TO $10,000

MUTUAL FEDERAL SAVINGS pataria:

1. Nepraleiskit visų uždirbtų pinigų. Taupykit nors dalį.
2. Pinigams padėti nereikia važinėti. Juos galite pasiųsti paštu. Mes apmokėsime pašto išlaidas.
3. Planingas taupymas visados moka gerus dividendus.

2202 W. CERMAK ROAD
VIrginia 7-7747
JOHN J. KAZANAUSKAS, Pres.

Chartered and Supervised by the U. S. Government

ĮSTAIGOS VALANDOS: Kasdien nuo 9-tos ryto iki 5 val. vakaro. Ketvirtadieniais nuo 9-tos ryto iki 8 val. vakaro. Šeštadieniais nuo 9-tos val. ryto iki 1 valandos po pietų. Trečiadieniais visai neatidaroma.

Aleksas Brinas
GENERAL CONTRACTOR
- Naujų namų statyba
- Namų remontavimas
- Vidaus įrengimai
- Garažų statyba

20 metų patyrimas
Greitas ir sąžiningas darbas
4339 S. Hermitage Ave.
FR 6-3922 LA 3-9719

DAnube 6-6887
DAINA TELEVISION
PARDAVIMAS-TAISYMAS
3130 S. HALSTED

IŠ TOLI AR IŠ ARTI PIGIAI
PERKRAUSTAU
(MOVING)
BALDUS IR ĮVAIRIUS DAIKTUS
Perkraustymas saugus, greitas ir tvarkingas. Viskas apdrausta.
ANTANAS VILIMAS
3415 So. Lituanica Ave.
CHICAGO, ILLINOIS
Tel.: FRontier 6-1882

PIGIAI IR SAUGIAI
PERKRAUSTAU
BALDUS
VIETOJE IR IŠ TOLIAU
K. EIDUKONIS
Turiu naują didelį sunkvežimį, specialius įrankius ir apdraudas
6930 So. Talman, Chicago 29, Ill.
Tel. GRovehill 6-7096

JONAS GRADINSKAS
Televizijos, Radio, Patefonų Taisymas
"PASKAMBINKIT PRIEŠPIET — ATVAŽIUOSIM POPIET"
J. G. Television, 944 W. 35th Place
Telefonas FRontier 6-1998
Pas lietuvį — ir geriau ir pigiau!

SAUGUS BALDŲ PERKRAUSTYMAS
iš arti ir toli
NAUJAS 1955 M. SPECIALUS DIDELIS SUNKVEŽIMIS.
Pigus, sąžiningas patarnavimas
Šaukite:
R. ŠERĖNAS
4546 SO. WOOD STREET
Chicago 9, Ill. Tel.: VI 7-2972

TONIKAS VIDURIAM

Čia yra naminė gyduolė: mišinys šaknų, žolių ir sėklų. Ji vartojama arbatos formoje nuo šių ligų: skilvio nevirškinimo, inkstų (kidneys), odos išbėrimo, gerklės užkimimo, plaučių uždegimo, vidurių liuosavimo, pūslės ligų, širdies supykimo, šiurpuliavimo, prešalimo, dieglių, reumatizmo, bronchito, rožės, riemens deginimo, galvos skaudėjimo, sąnarių gėlimo, ir nuo daugelio kitų vidurių ligų. Šios arbatos svaras kainuoja $4.00.

ALEXANDER'S CO.
414 BROADWAY
South Boston 27, Mass.

SOPHIE BARCUS
★
RADIJO VALANDA
Iš Stoties W. G. E. S.
1390 kilocycles
Kasdien: Pirmadienį iki Penktadienio nuo 8:45 iki 9:30 ryto. Šeštadieniais nuo 8:30 iki 9:30 ryto.
Ir kas pirmadienį nuo 7:00 iki 8:00 valandos vakaro.
Sekmadienį 8:30 — 9:30 val. ryto iš stoties WOPA, 1490 kilocycles.
Tel.: HEmlock 4-2413
7121 SO. ROCKWELL ST
Chicago 29, Illinois

— Ar jau aukojai šio vajaus metu tremtiniams gelbėti?

NEW YORKO NAUJIENOS

Rašo VLADAS BARČIAUSKAS

Po audros

Didžiosios liūtys, apsėmusios, sunaikinusios miestų dalis rytinėse valstybėse, tebėra tema pokalbiams New Yorke. Matęs karą Europoje, tas liūtis lygina su anomis nelaimėmis. Daugelis jų stebi, kaip spėsime ir sugebėsime atstatyti kas gamtos sunaikinta.

Visų įsitikinimu, daugiausia nukentėjo Connecticut valstybė. Joje gyvena daug lietuvių, kurie nukentėjo su kitais tos valstybės gyventojais. Sunku įsivaizduoti, kad per vieną naktį galėjo būti išneštas, suverstas gatvių grindinys, nuversti namai, net gazolino stotys, kurios stipriai statomos ir neturi daug pasipriešinimo vandens srovei.

Šiandien, neabejotina, ne tik New Yorke, bet ir visoje Amerikoje šaukiama pagalbos nukentėjusiems. Tačiau nukentėjusieji daugiausia laukia paramos iš federalinės valdžios.

Nė nepradėjus atstatyti tai, ką sunaikino viena audra, New Yorke atidžiai sekamos žinios apie naują uraganą, kuris pradėjo reikštis arti Bermudos.

Didelis susidomėjimas Demokratinio Darbo Talkos suvažiavimu

Kaip jau anksčiau buvo pranešta, rugsėjo 3-5 dienomis Jurgio Paknio ūkyje-vasarvietėje (Thomson, Connecticut) bus Demokratinio Darbo Talkos suvažiavimas. Suvažiavimu New Yorke ir kitose rytinėse valstybėse rodomas didelis susidomėjimas. Taip pat sužinota, kad suvažiavime dalyvaus tolimesnių vietų visuomenės veikėjai. New Yorke su tam tikru pasitenkinimu sutikta žinia, kad suvažiavime dalyvaus Naujienų vyr. redaktorius ir Alto sekretorius Dr. Pijus Grigaitis.

Adomas Varnas išvyko į Chicagą

Vienas žymiausiųjų lietuvių dailininkų Adomas Varnas, kitaip dar lietuvių dailininkų patriarchu vadinamas, išvyko į savo gyvenamą vietą, Chicagą, Ill. Su juo automobiliu išvyko jo žmona ir augintinė Domicėlė.

Adomas Varnas su šeima atostogavo Pranės Lapienės vasarvietėje, Stony Brook, L. I., N. Y. Čia visa Varnų šeima buvo Lapių garbės svečiais. Pasak Varną, tai buvo didžiausia jam ir šeimai dovana jo minėto jubiliejaus proga.

Newyorkiečiai, buvę prof. Adomo Varno mokiniai, dabar pasižymėję dailininkai, visuomenininkai ir draugai šį žymųjį dailininką tinkamai pagerbė. Pranės Lapienės vasarvietėje buvo suruoštos tam tikros iškilmės, kurių metu prof. Adomo Varno buvęs mokinys, dabar jau profesoriaująs, dailininkas V. K. Jonynas, apibūdino savo buvusio mokytojo kūrybą ir taurią lietuvišką asmenybę. Pagerbimo apeigoms vadovavo buvęs Lietuvos seimų narys Jonas Pakalka.

Kalbas pasakė gen. konsulas Jonas Budrys, Pasaulio Lietuvių Bendruomenės New Yorko apygardos pirm. Jonas Šlepetys, kompozitorius Juozas Žilevičius, T. L. Andriekus ir kiti. Be newyorkiečių, pagerbime dalyvavo ir atstovai iš Philadelphijos, jų tarpe operos dainininkė Juzė Augaitytė.

Taip šešetą savaičių rytuose buvęs prof. Adomas Varnas vėl automobiliu išvyko atgal į savo gyvenamą vietą. Kaip pagerbimo dieną, taip ir su juo kalbant, žymusis dailininkas pasireiškė savo didele jaunatve, kūrybingumu, visų reikalų plačiu supratimu ir jų vertinimu. Jo apsilankymas rytuose paliks ilgam malonų įspūdį ir puikų atminimą visiems, kurie turėjo progos su šiuo žymiu vyru susitikti ir pasikalbėti.

Dr. Justinas Petkevičius pasižymėjo apdraudoje

Newyorkietis Dr. Justinas Petkevičius nuo atvykimo į Ameriką dirba New England Mutual Life Insurance kompanijoje, apdrausdamas žmones mirties, nelaimės, senatvės pensijų ir kitose srityse. Darbas Dr. Justinui Petkevičiui vyksta sėkmingai. Dabar toji apdraudos įstaiga, atžymėdama Dr. Justino Petkevičiaus darbštumą ir pasisekimą, suteikė National Quality Award už 1955 metus. Pranešime sakoma, kad yra daug pažymėjimų, bet šis ypatingas ir tik už jo pasišventimą apdraustiems ir bendrai apdraudos reikalams suteiktas.

Ar tikrai menininkai nesugyvena?

(Tęsinys iš 2-ro pusl.)

poką, o jau Antro Pasaulinio karo metu pats buvo reikalingas kitų pagalbos. Jisai, bebaigdamas 80 metų, nustoja regėjimo ir jo artimieji dailininkai tarpais jį sušelpdavo. Dail. J. Mackevičius buvo žinomas istorinių paveikslų kūrėjas. Jo paveikslai žinomi Lietuvos karo muziejuje, kaip "Vytautas prie Juodųjų jūrų" ir kiti, priklauso dail. J. Mackevičiaus teptukui.

Dailininkų kūryba vienoje bažnyčioje

Vienas iš tauriausių pavyzdžių gali būti dabar statomoj Marketparke, Čikagoj, bažnyčioj, kur archit. J. Mulokos pagal lietuvišką stilių suprojektavo puikią šventovę. Čia savo kūryba prisidės apie 10 lietuvių menininkų, kurių tarpe yra keli skulptoriai, tapytojai ir kiti meno žinovai. Panašių pavyzdžių galima rasti ir daugiau, kai vieną bažnyčią puošia keli dailininkai.

Šlapelis ir šileikis — taurios asmenybės

Pernai rudens metu, užėjusiam pas Igną Šlapelį vienam dailininkui, profesorius rodė tik gautą iš Brazilijos A. Stančikaitės laišką, kuriame buvo pranešama, kad Pietinėj Amerikoj gyvenąs dail. Jonas Rimša staiga sunkiai susirgęs ir įpuolęs į finansinius sunkumus. Dail. I. Šlapelis dėl to labai sielojosi, kažkur skambino, vis klausė, ar nebūtų galima, kaip nors ištiesti tam mūsų menininkui pagalbos ranką, tačiau, kaip vėliau profesorius skundėsi, "žmonių širdys per kietos, o mano kišenė per tuščia, tai nieko negaliu padėti."

Senosios kartos dailininkas Mikas Šileikis, turįs gerą vardą amerikiečiuose, atvykusiems naujiesiems ateiviams dailininkams daug kartų paaukojo ištisas valandas, kad tiktai jie kaip nors čia pritaptų, kad kaip nors įsikurtų ir gautų darbo. Nekartą pasiaukojęs ir savo lėšomis važinėdamas klausinėtis, M. Šileikis padėjo įsikurti ir rasti ne tik darbą, bet ir butą. Niekada M. Šileikis savo kolegų nedrįso paklausti: kokiai jis dailininkų grupei priklauso ar kokiai meno srovei jis atstovauja. Dail. M. Šileikiui visi ateiviai menininkai buvo broliai ir visiems jis, kiek sąlygos leido, padėdavo. Ne kieno kito, bet tiktai M. Šileikio pastangomis keli lietuviai tremtiniai menininkai buvo priimti į amerikiečių dailininkų sąjungą ir galėjo dalyvauti meno parodose.

Baigdamas, aš labai atsiprašau kai kuriuos dailininkus už panaudojimą jų pavardžių, nes kitaip negalėjau savo teigimų paremti faktais; o faktai juk reikalauja ir asmenų. Manau, kad tie, kurie buvo susidarę klaidingą nuomonę, kad menininkai visai nesugyvenami žmonės, dabar turės kitokį vaizdą.

P. Makauskis

UNITED PRESS-NAUJIENŲ Photo

Standard Oil kompanijos gaisras Whiting (Ind.) mieste nebuvo dar užgesintas net pirmadienį (gaisras prasidėjo šeštadienio ryte). Sudegė keli milijonai galionų gazolino kai eksplodavo keli tankai. Nuostoliai siekia milijonus dolerių.

Nusidavimai palmių pavėsy

Rašo V. PAJŪRIS, Los Angeles, Calif.

Užmigo ar mirė?

Prieš maždaug penkerius metus Los Angeles mieste įsikūręs St. Šimkaus vardo choras, pirmaisiais savo "kūdykystės" metais davė kelis puikius koncertus. Ypačiai chorą aukštai buvo pastatęs V. Baltrušaitis, vadovavęs jam kad ir neilgą laiką. V. Baltrušaičiui persikėlus Čikagon, šimkiečiai pradėjo nelaimingą "kelią atgal", — atėję, tur būt, iki mirties taško. Jau kuris laikas apie chorą nieko nesigirdi. Būtų tikrai gaila, jei taip triukšmingai gimęs, taip patylomis numirtų.

Nauji gyventojai

Los Angeles lietuviškoji kolonija didėja nepaprastai, — jos gyventojų skaičius nuolat auga. Šiomis dienomis čia pastoviam apsigyvenimui iš Detroito persikėlė Baltrušaičių šeima iš trijų asmenų. Vienas iš jų, Gaudentas Baltrušaitis, Lietuvoj buvo Klaipėdos Krašto Gubernatūros iždininku ir vyriausiuoju buhalteriu.

Taip pat šiomis dienomis čia atvyko ir kurį laiką buvęs Klaipėdos Krašto komendantu pulkininkas Andrašiūnas, bei dar visa eilė kitų lietuvių, gyvenusių Amerikos Rytuose.

Apie šių metų galą į Los Angeles iš Australijos atvyksta Dr. Jansonas su žmona. Jie taip pat mano čia pastoviai apsigyventi.

Svečias iš Argentinos

Nesenai čia lankėsi inž. Bukevičius iš Argentinos. Jis ta proga suteikė kai kurių informacijų apie gyvenimą Argentinoje. Savo kalboje per lietuvišką radiją svečias kvietė Amerikos lietuvius lankytis Argentinoje, kur, esą, kai kurių dalykų galima pirktis bent 10 kartų pigiau nei čia Amerikoje. Visa tai esą nulemia begalinė dolerio vertė Argentinoje.

Klaipėdos okupacija televizijos vaizduose

Šiomis dienomis vienos karinio politinio turinio programos televizijoje metu visai nelauktai pasirodė Klaipėdos uosto ir miesto vaizdai: buvo parodyta dokumentinė filma, kaip vokiečiai 1939 m. užima Klaipėdos kraštą. Vokietijos karo laivyno armada, pakėlusi inkarus Pillau uoste, šaltą kovo rytmetį pasiekė Lietuvos krantus. Šarvuotlaivyje "Deutschland" buvo A. Hitleris su Himmleriu ir kitais sėbrais. Kadangi "Deutschland" dėl savo didelės gremzlės į uostą įplaukti negalėjo, tai Hitleris su sėbrais jūroje persėdo į naikintoją, kuriuo ir pasiekė Klaipėdos uostą. Čia jį pasitiko Dr. Neumann su "svita" ir išsirikiavusiais "Ordnungsdienst" daliniais. Paskui dar buvo parodyta kaip Hitleris pervažiuoja Klaipėdos miestą ir sako kalbą teatro aikštėje iš miesto teatro balkono. (Išorinėje to balkono pusėj vėliau buvo iškaltas toks įrašas vokiečių kalba: "Iš šios vietos Adolfas Hitleris paskelbė mums laisvę". V. P.).

Atrodo, kad šis filmas Antrojo Pasaulinio karo metu bus patekęs amerikiečių rankosna, nes sprendžiant iš vaizdų — jis turėjo būti suktas žmonių, lydėjusių Hitlerį į Klaipėdą jau iš pat Vokietijos.

Eva Braun, Marlene Dietrich, Rudolph Valentino ir kt....

Šiomis dienomis čia buvo uždaryta gana gerą pasisekimą turėjusi vadinamoji "Istorinių ir Hollywoodo žvaigždžių automobilių paroda". Tarpe kitų, jau tikrai muziejinės vertės turinčių automobilių, čia buvo galima pamatyti buvusį Marlene Dietrich 16 cilinderių Cadillac'ą (tevažiuojantį vos 4 mylias su galionu benzino...), Rudolph Valentino "Lancia", Tyrone Powers'o "Duesenberg", Claros Bow's "Rolls Royce", taip pat ir Jack Bennys'o "Maxwell". Ir daugelio kitų "žvaigždžių" (jau senai "nusileidusių") seni automobiliai (jie beveik visi yra filmų studijų nuosavybė) čia rado atidaus dėmesio smalsių žiūrovų minioje.

Bet... dėmesio centru buvo — Evos Braun vokiškasis Auto Union gamybos "Horch", sportinio modelio dvivietis automobilis, kurį jai savo laiku padovanojo Hitleris. Šis automobilis, nežiūrint, kad padirbtas prieš 18 metų, dabar dar vertinamas 30,000 dolerių. Tai, be abejo, vertė ne automobilio, bet kaip jau istorinės retenybės.

Multimilijonieriaus karjeros pradžia... tvarte

Šiomis dienomis garsusis filmų pasaulyje De Mille vardas vėl sumirgėjo spaudos puslapiuose — jis atšventė savo 74 metų amžiaus sukaktį. Kai De Mille 1913 m. atvyko į Los Angeles filmų statyti, jis nieko geresnio negalėjo surasti, kaip paprastą tvartą Hollywoodo kalnuose. Jis šitą tvartą išsinuomavo ir jame pradėjo sukti filmus, kurie paskui tą tvartą "išaugino" į milžiniškas filmų studijas. De Mille filmų iki šiol jau yra žiūrėję per tris bilijonus žmonių.

Kiek mokytojų Los Angeles?

Tik 20,000. Prasidedant 1955-56 mokslo metams Los Angeles miesto mokomasis personalas sudaro tokią armiją, kaip kad visa Lietuvos kariuomenė (apytikriai). Nežiūrint tokios "armijos" mokytojų, skelbiama, kad dar trūksta apie 800—1,000 kandidatų.

Balfo vajus

Didžiajame New Yorke kaip kas metais organizuojamas metinis vajus. Vajui pravesti sudarytas platus komitetas.

Parduoda daug Fordų

L. W. Smead, Ford Division vyriausias pardavimo menadžeris, pranešė, kad per pirmąsias 20 rugpiūčio mėn. dienų buvo parduota daugiau Fordo lengvų mašinų ir sunkvežimių, negu bet kada per tiek pat laiko Fordo istorijoje.

Paskutinis pirmųjų 20 mėnesio dienų pardavimo rekordas buvo 1954 m. gruodžio mėn.; tada buvo parduoti 109073 automobiliai, bet Fordo pardavėjai pralenkė šį skaičių, netrukus po to, kai rinkoje pasirodė 1955 m. modeliai, pareiškė Mr. Smead.

Fordo pardavimai reliatyviai stovėjo ir toliau tame pačiame, liepos mėnesį pasiektame, lygyje, kuris pranešė praeitų metų lygį 40%. Per ištisą mėnesį viršvalandžių produkcija buvo išlaikyta visose Fordo montavimo fabrikuose, pareiškė Mr. Smead.

I. R. C.

Šaltimiero radijas

Klausykite Povilo Šaltimiero radiją šį vakarą WGES — 1390 kil. Pradžia 8:00 val. vak. Visada gyvi ir puikūs transliavimai, be rekordų.

NAUJI LIETUVIŠKI REKORDAI

Po $1.50 vienas:

Alutis ir Šauksmas. Budriūno Vyrų Kvartetas.
Tėvynei ir Subatos Vakarėlį. Budriūno Vyrų Kvartetas.
Klumpės ir Vežė Mane Iš Namų. Budriūno Vyrų Kvartetas.
Į Kovą ir Klumpės. Budriūno Vyrų Kvartetas.
Valsas ir Žvakė ir Plaštakė. Budriūno Vyrų Kvartetas.
O, Dalele ir Į Kovą. Budriūno Vyrų Kvartetas.
Apie Palvą Arklį ir Kikilis. Švedo Choras.
Žemaitiška Liaudies Daina ir Subatos Vakarėlį. Švedo Choras.
Aviža Prašė, Šią Nedėlėlę ir Nudavė Dukrelę. Solo Marijošius.
Oi, Sesele Negerai ir Meilė Tėvynės Nemari. Duetas. Motekaitienė ir Kalvaitytė
Žvaigždelės ir Temsta Dienelė. Duetas. Motekaitienė ir Kalvaitytė.
Čigonės ir Nokturnas. Duetas. Motekaitienė ir Kalvaitytė.
Barkarolė ir Sutemo. Duetas. Motekaitienė ir Kalvaitytė.
Ei, Dipi. Ir Per Atlantą. Komiškas Duetas. Vasiliauskas ir Žukauskas.
Kur Bėga Šešupė ir Draugai, į Kovą. Choras.
Karvelėli ir Jūra. Choras.
18 klasiškų dainų trijuose rekorduose vertės $3.00 tik po $1.50 setas.

PO $1.00 VIENAS:

Mano Gitara — Tango ir Saulėtas Rytas. — Anglų Valsas. Solo Šabaniauskas.
Nutilk, Širdie — Tango ir Kanarkų Fokstrotas. Solo Šabaniauskas.
Našlaitės Kapas ir Griovėsių Gėlelė. Dėdė ir Dėdienė.
Paskutinis Sekmadienis — Tango ir Vyrai ūžkim — Fokstrotas. Šabaniauskas.
Dzūkų Dzyvai ir Zanavykų Prašmatnybės. Polkos. Orkestras.
Tykiai Nemunėlis Teka ir Visur Tyla. Solo Babravičius.
Jonelio Polka ir Dariau Lyseles. Solo Šaukevičius
Tu, Lietuva, Tu Mano ir Dru-Lia. Pupų Dėdė ir Dėdienė.
Kai Aš Turėjau Kaime Mergelę ir Kam Šeri? Duetas. Vanagaitis ir Olšauskas.
Marcinkonių Polka ir Virginia Polka. Orkestras.
Tėvuko Polka ir Kūmos Polka. Solo Šaukevičius.
Geismai ir Svajonės ir Oželis. Kvartetas su Orkestru.
Gyvenk, Juokis ir Mylėk ir Dzinguliukai. Duetas su Orkestru.

Rekordus siunčiame ir Paštu. Už supakavimą ir prisiuntimą Amerikoje extra $1.00. Kanadon $2.00. Užsakydami rekordus, money orderį prisiųskite iš anksto. COD rekordų nesiunčiame.

Budriko krautuvėje didelis deimantinių ir auksinių žiedų, ir rankinių laikrodėlių išpardavimas. Žymiai sumažintos kainos ir ant kitų prekių.
17 akmenėlių vyriškas rankinis laikrodėlis Waterproof, vertės $25 tik $12.50.
Gintaro karoliai 18 colių ilgumo, vertės $25.00 tik po $12.50.
Itališka Koncertina 10 bosų, vertės $35.00 tik po $17.50.
2 eilių Europietiška Hohner armonika 8 bosų ir 21 klavišo vertės $50 tik $25.
Kanklės — Citra, vertės $39.00 tik — $19.00.
Piano Akordeonas — Tango 120 bosų vertės $100.00 tik $45.00.
10 dvigubų balsų Chromatiška lūpinė Hohner armonika vertės $8.00 tik—$4.
Maža lūpinė armonikėlė Marine band vertės $3.00 tik $1.50.
Rašomoji Parker N21 Plunksna vertės $5.00 tik $2.50.
Elekt. Fonografas trijų greičių su specialia elektrine adatėle grojimui rekordų vertės $25.00 tik $12.50.
Elektrikinis Fonografas vertės $12.95 už $6.95.
Radio su laikrodžiu (Clock Radio) vertės $28.00 tik po $14.00.
Siuvama elektrinė mašina gražioje dėžėje vertės $100.00 tik po $48.00.
Didelės Mieros Televizijos setas padedamas ant stalo specialiai už $98.00.

JOS. F. BUDRIK, INC.
3241 So. Halsted St., Chicago 8, Ill. Tel. 5-7237

Mes mokame 3½%

MIDLAND Savings and Loan Association

INSURED

PER 40 METŲ VISŲ LIETUVIŠKŲ KOLONIJŲ SAUGIAUSIA IR PELNINGIAUSIA TAUPYMO BENDROVĖ

4038 Archer Avenue Tel. LA3-6719

AUGUST SALDUKAS Prezidentas

GARSINKITĖS NAUJIENOSE

Now! Your Favorite Foods FRIED to PERFECTION with the new

Sunbeam CONTROLLED HEAT Automatic FRYPAN

Has the marvelous FRY-GUIDE and HEAT CONTROL DIAL right in the handle.

You simply set the dial for the CONTROLLED HEAT ideal for bacon, eggs, pancakes, etc., and each of these foods will be cooked to delicious perfection.

WATER-SEALED element for easy washing.

Now the most convenient—most useful appliance ever invented. With the Sunbeam Automatic Frypan you can fry and cook at the correct, automatically controlled heat every time. It gives you perfect cooking and frying results without constant watching and guesswork. The shortening is always at just the right temperature, resulting in less grease absorption into the food. Chicken, pork chops, fish, hamburgers, etc., are tastier, more flavorful with their natural juices sealed in. The Sunbeam's new square design lets you cook more in the same area than you can in a round pan. Plug into any outlet—use any place you wish. Has bakelite legs.

GUARANTEED ELECTRIC APPLIANCE AND FURNITURE COMPANY

2876 West Cermak Rd. BIshop 7-3333

OPEN MONDAY AND THURSDAY EVENINGS

NAUJIENOS

THE LITHUANIAN DAILY NEWS

Published Daily Except Sunday by The Lithuanian News Pub. Co., Inc
1739 South Halsted Street, Chicago 8, Ill. HAymarket 1-6100

Entered as second-class matter March 7, 1914 at the Post Office at Chicago, Ill., under the Act of March 3, 1879.

Subscription Rates
$9.00 per year in Canada
$9.00 per year outside of Chicago
$10.00 per year in Chicago
5 cents per copy.

Užsakymo kaina:
Chicagoje—paštu:

Metams	$10.00
Pusei metų	$5.50
Trims mėnesiams	$3.00
Vienam mėnesiui	$1.25

Chicagoje per išnešiotojus

Viena kopija	5c.
Savaitei	30c.
Mėnesiui	$1.25

Jungtinėse Valstybėse, ne Chicagoje

Metams	$9.00
Pusei metų	$5.00
Trims mėnesiams	$2.50

Užsienyje:

Metams	$11.00
Pusei metų	$5.50
Trims mėnesiams	$3.00

Naujienos eina kasdien, išskiriant sekmadienius. Leidžia Naujienų Bendrovė, 1739 S. Halsted Street, Chicago 8, Illinois. Telef. HAymarket 1-6100.

Pinigus reikia siųsti pašto Money Orderiu kartu su užsakymu.

Ūkininkų Išnaudojimas Sovietų Sąjungoje

Kaip vakar buvo šioje vietoje minėta, skaudžiausias klausimas senojoje Rusijos imperijoje buvo **žemės klausimas**, nes caras Aleksandras II, panaikindamas baudžiavą, nepasirūpino, kad ūkininkams būtų palikta bent ta žemė, kurią jie dirbdavo savo naudai. Ir už tuos apkarpytus žemės sklypus, kuriuos jie gavo išsilaisvindami iš baudžiavos jungo, jie dar turėjo mokėti "išperkamuosius" mokesčius.

Antroji Rusijos revoliucija, įvykusi 1917 m. vasario-kovo mėn., nesuspėjo pertvarkyti žemės nuosavybės santykių,kadangi tų pačių metų spalio-lapkričio mėn. valdžią pagrobė bolševikai ir neleido žmonių išrinktam Steigiamajam Seimui dirbti.

Po St. Seimo išvaikymo 1918 m. sausio pradžioje Rusijoje prasidėjo žiaurus pilietinis karas, kuris tęsėsi trejetą metų. Lenino-Trockio partija jį laimėjo **su pagalba ūkininkų**, kurie bijojo, kad negrįžtų dvarininkų valdžia.

Leninas palenkė ūkininkus savo pusėn, leisdamas jiems — net juos skatindamas! — grobti dvarininkų žemes, trobas ir kitokį turtą ir dalintis. Jisai taip ir pasakė jiems: **"Grab nagrablennoje!"** (Grobk kas pagrobta). Pagal Lenino "teoriją", dvarų laukai ir kitokios gėrybės buvo grobimo vaisiai. Panašiai žiūrėjo ir kazokas Emeljan Pugačev, kuris aštuonioliktame šimtmetyje vadovavo ūkininkų sukilimui pietrytinėje Rusijoje (pagerbdamas jį, kaip savo idėjinį pirmtaką, Leninas pastatė jam eilę paminklų Simbirske ir kituose miestuose!).

— o —

Šituo pugačevišku būdu žemės klausimas buvo neva išspręstas. Daug žmonių buvo užmušta, daug brangaus turto sunaikinta, gyvulių paskersta, trobų sudeginta, bet vis dėlto žemė pateko į ūkininkų rankas, — nors jos paskirstymas toli gražų nebuvo nei tikslus, nei racionalus.

Tačiau ūkininkai nepasidarė laisvi savo žemės savininkai.

Žemės nuosavybės teisę pasiėmė valstybė. Ūkininkai gavo teisę tik naudotis žeme.

Dar blogesnis dalykas buvo tas, kad ūkininkai neteko teisės **laisvai pardavinėti** savo produktus. Visų pirma jie turėjo tam tikrus kiekius grūdų, mėsos ir t.t. atiduoti valdžiai, kaip "mokestį produktais"; po to atlikusią nuo suvartojimo produktų dalį jie galėjo parduoti, bet irgi **tiktai valdžiai,** kuri mokėjo už produktus tiek, kiek buvo jos malonė. Kaina, kurią mokėjo valdžia, buvo tokia žema, kad "pirkimas" faktiškai reiškė konfiskavimą.

Kadangi, be to, pramonė miestuose buvo visai sugriuvusi ir ūkininkai negalėdavo nusipirkti nė reikalingiausio daikto mieste, tai jie "sustreikavo": gamino tiktai tiek, kiek būtinai reikėjo jiems patiems, kad nebūtų alkani. Miestai badavo; neilgai trukus, badas apniko ir sodžių, kai valdžia jėga atiminėjo iš ūkininkų net ir sėklą. Milijonai žmonių mirė badu ir būtų mirę dar daugiau, jei nebūtų atėjusi į pagalbą Amerika.

— o —

Ši bado katastrofa, o taip pat darbininkų streikai miestuose ir Kronštadto jūrininkų sukilimas privertė bolševikų valdžią įvesti **"naują ekonominę politiką" (NEP)**, suteikiant ūkininkams teisę pardavinėti savo produktus laisvoje rinkoje (pirma atidavus valdžiai jos nustatytą duoklę). Ūkininkai bent iš dalies pasidarė ekonomiškai laisvi.

Šitokia padėtis tęsėsi maždaug aštuonetą metų (nuo 1921 iki 1929). Išlikusieji nuo bado mirties ūkininkai ėmė atkusti, ir apie NEPo pabaigą jų ekonominė būklė buvo pasiekusi beveik prieškarinį (1913-14 m.) lygį, kuris anaiptol nebuvo aukštas. Tokios gerovės jie paskui nematė per visus bolševikų viešpatavimo laikus.

Žemės ūkiui pusėtinai atsigavus laisvos prekybos sąlygose, visa Rusijos ekonomija būtų ėmusi sparčiai kilti, jei **ir pramonė** būtų gavusi nors tiek laisvės, kiek NEPo laikais jos turėjo ūkininkai. Bet Stalinas, tuo metu jau virtęs visagalinčiu diktatorium, nenorėjo paleisti iš savo nagų pramonės kontrolę. Jisai bijojo ir ūkininkų pralobimo: bijojo, kad sodžiuje iškils nauja "buržuazija", kuri nuvers bolševizmą.

Tad, užuot davęs kiek laisvės pramonei, jisai ryžosi suvaryti į ožio ragą ūkininkus. Prasidėjo žemės ūkio **"kolektyvizacija"**, kuri užtraukė naują bado katastrofą ant Rusijos sodžiaus ir nugramzdino ūkininkų mases į tokį skurdą ir vargą, kokio nebuvo nė aršiausiais feodalinės baudžiavos laikais.

Daugiau apie tai bus rytoj.

APŽVALGA

LAIŠKAS IŠ MIUNCHENO

Žemiau dedame BALFo pirmininko J. B. Končiaus laišką "Naujienų' redaktoriui, datuotą Miunchene š. m. rugpiūčio 10 d.

"Mielas Daktare,

"Liepos mėnesį Jūs "Naujienose" pažymėjote, jog atvykus su pabėgėliais I US laivui nebuvo paminėta BALF agentūra. Mat, BALF pradėjo savo veiklą tik gegužės mėnesį šiais metais. Emigracinė procedūra bei visi formalumai reikalingi atlikti kiekvienai šeimai bei asmeniui užtrunka apie 4 mėnesius. BALF organizacijos nebuvo nė vienas asmuo, kuriam būtumėm jau gavę vizą į laivą, kuris išplaukė iš Bremerhaven liepos 2 d. Be to, emigracija dar sunkiai eina, kadangi Amerikos lieetuviai, turintieji US pilietybę, labai mažai sudaro kvietimų, jų prašantiems pabėgėliams Europoje. Ačiū Jums, kurie emigracinėmis problemomis domitės ir judinate, bet dar galėtų būti geriau.

"Su geriausiais linkėjimais ir pagarba
" Dr. Kan. J. B. Končius
BALFo Pirmininkas".

Vis dėlto lietuviai tremtiniai yra atvežami. Antruoju žygiu laivas "General Langfitt" atvežė per 40 lietuvių arba Lietuvos piliečių. Jiems sponsorius surado ir parūpino galimybę atvykti į JAV įvairios organizacijos, kurių skaičiuje BALFas nėra paminėtas.

—Neaiškus rankraštis brangiai kainoja. Daugiau kaip $70,000,000 nuostolių buvo padaryta praėjusiais metais Amerikos pramonėje ir prekyboje dėl neišskaitomo rankraščio. Viena vakarinių valstybių telefono kompanija turėdavo kas metai $50,000 nuostolių, dėl to, kad telefono operatorės užrašydavo klientų pavardes taip neišskaitomai, kad nebuvo aišku kieno sąskaiton mokestį už pasikalbėjimą priskirti.

— Kad gauti kiekį elektros energijos, kurią per vieną minutę sunaudoja 75 watų elektros lemputė, šaltą dieną reikėtų 9,200,000 kartų glostyti katės kailį. Viena elektros jėgainė tam apskaičiuoti specialiai paskyrė inžinierių.

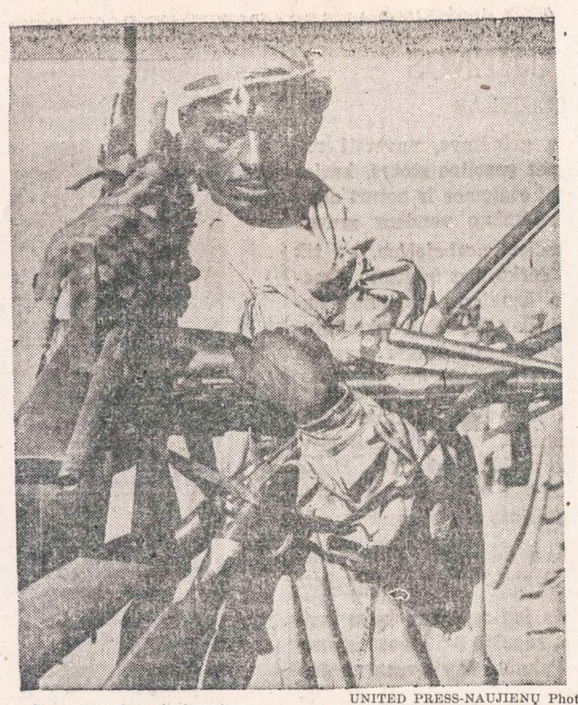

UNITED PRESS-NAUJIENŲ Photo

Prancūzų Morokoje vienos genties sukileliai pasidavė prancūzų kariuomenei ir sudėjo ginklus. Sukilimo metu žuvo per 1,000 žmonių. Neramumai dar nepasibaigė.

"Gen. Langfitt" laivu į New Yorką atvyko 43 Lietuvos piliečiai

NEW YORKAS, N.Y. — Pereitą antradienį New Yorko uostą pasiekė laivas "General Langfitt", kuriuo į Jungtines Amerikos Valstybes atvyko 1,210 tremtinių, daugiausia iš Vokietijos. Tarp atvykusių yra šie 43 Lietuvos piliečiai:

MILDAŽIS, Vytautas, 30 m. amžiaus, Janina, 28 m. amž. ir Ugnė Ona, 8 m. amž., visi pas M. Railą, Baltimore 12, Md.

BAZENAS, Ludwig, 43 m. amžiaus, Olga, 38 m. amžiaus; vaikai: Richard, 16 m. amž., Zina, 15 m. amž., Alfred, 11 m. amž., Erika, 13 m. amž. ir Waldemar, 9 m. amžiaus, visi pas B. Samoską, Naugatuck, Conn.

EHRENBERG, Helene, 34 m amž., pas J. Koris, Naugatuck, Conn.

KWITSCHAU, Waldemar, 29 m. amž., žmona Eva, 29 m. amž. ir duktė Cornelia, 3 metų amž., visi pas J. G. Spader, Chicago, Ill.

KURAPKAT, Gustav, 45 m. amž., žmona Lydia, 41 m. amž. Ella, 21 m. amž. ir Hedda, 11 m. amž., visi pas William H. Ziervogel, Chicago, Ill.

DOBAT, Emil, 42 m. amž., žmona Meta, 33 m. amž., Erika, 13 m. amž., visi pas Elmer Schalk, Chicago, Ill.

REIMANAS, Jonas, 50 metų amžiaus, Stanislawa, 46 metų amžiaus, Zigfridas, 19 metų amžiaus, visi pas A. Gylienę, Chicago, Ill.

REIMANAS, Sofija, 48 metų amž., pas Miss Br. Liacius, Chicago, Ill.

MICIUS, Nikodemus, 49 m. amž., pas Bruno W. Brown, Chicago, Ill.

BIELSKIS, Jonas, 40 metų amž., žmona Emma, 31 metų amž., Raimund, 4 m. amž. ir Gražina, 2 metų amž., visi pas Oną Jusevičienę, Rockford, Ill.

HERLING, Harry Leo, 27 m. amž.,pas Oscar Herling, Cicero, Ill.

VAZ-KACZYNSKI, Kazimer, 41 m. amž., pas Mrs. C. Paulausky, East Chicago, Ind.

LAUKAITIS, Rūta, 17 metų amž., į Sacred Heart College, Wichita, Kansas.

VENCKŪNAS, Vladas, 50 m. amž., pas J. Evaskis-Neikrashius, Baltimore, Md.

ZUPKIENĖ, Anastazija, 53 m. amž., duktė Emilija, 15 m. amž., pas P. Eringį, Baltimore, Md.

GRUSIN, Israel, 27 m. amž., pas Sarah Gruzin, Baltimore, Md.

KALNISCHKIES, Georg, 21 m. amž., Paul, 18 m. amž., pas P. Mankus, Blackstone, Md.

VAICEKAUSKAS, Petras, 30 m. amž., pas J. A. Kratage, Detroit, Mich.

JENNERICH, Hedwig, 32 m. amž., pas B. D. Putnam, Minneapolis, Minn.

MASILIONIS, Zigines, 36 m. amž., pas W. A. Kavaliauską, R. D. 2, Balton, Pa.

VITAS-VILIUNAS, Edwardas, 27 metų amžiaus, pas J. C. Valukonį, Philadelphia, Pa.

Brazilijoj mirė Lionginas Gaigalas

Sao Paulo m., Brazilijoj, š. m. liepos mėn. 10 d. tragiškai žuvo Lionginas Gaigalas, kilęs iš Zarasų apskr., Antalieptės valsč. Velionis beveik visą savo gyvenimą praleido dirbdamas pradžios mokyklos mokytojo, visuomenininko darbą. Tėvynėje Lietuvoje mokytojavo Zarasų aps. nuo 1919 m. iki 1929 m. Šale mokytojo darbo buvo Zarasų apskr. Valstiečių Liaudininkų k-to sekretorius, bendradarbiavo "Lietuvos Žiniose", veikė su redakt. Jonu Kardeliu Zarasų apskr.

Smetonininkų persekiojamas, 1929 m. emigravo į Braziliją, kur įsijungė į Brazilijos lietuvių visuomeninį ir lietuvinimo darbą. Nuo 1930 iki 1940 m. Sao Paulo mieste Dr. V. Kudirkos, Dr. Jono Basanavičiaus, vysk. Valančiaus ir Dr. J. Mačiulio lietuviškose mokyklose buvo vedėju bei mokytoju. Kai kur dėstė prieš piet ir popiet. Organizavo vaidinimus, grojo smuiku, vėliau buvo Lietuvių S-gos Brazilijoje pirmininku, kurį laiką redagavo "Lietuvis Brazilijoj" savaitraštį.

1940 m. bolševikams okupavus Lietuvą, brazilų valdžia uždarė Lietuvos konsulatą ir mokyklas. L. Gaigalas gynė Lietuvos konsulato teises Sao Paulo.

Nuo 1940 m. vertėsi staliaus amatu.

Paliko žmoną Oną, dukrelę Aleną, du sūnus Juozą ir Lionginą, du sūnus Juozą ir Lionginą. Čikagoj paliko brolį Juozą Gaigalą su šeima.

ĮVAIRENYBĖS

— Moterys vairuotojos, priešingai daugelio nuomonei, nesumaišo signalų taip dažnai kaip vyrai. Tyrinėjimai neseniai parodė, kad tik 37% moterų darydamos posukius vartoja neteisingus rankų signalus, tuo tarpu kai iš vyrų neteisingus signalus rodo 58%.

— Apskaičiuojama, kad šiame krašte yra apie 2,000,000 paukščių maitinimo stočių.

— Ar pastebėjote, kad vidutinė maisto produktų krautuvė šiandien pardavimui turi 5,000 ar daugiau paskirų vienetų (prekių), tuo tarpu maždaug prieš 15 metų teturėjo tik 1,000.

— Vienas iš 44 dirbančiųjų Amerikoje pragyvena iš tapybos, muzikos, dramos, architektūros ar kitokių meno šakų. Vien tik pragyvenančių iš muzikos skaičius yra didesnis, negu iš medicions, dantų gydymo, teisės ir kunigavimo kartu.

BRUNONAS BUŠACKIS

LAFAYETTE'AS - ŽMOGAUS TEISIŲ SKELBĖJAS

(Tęsinys).

VII. Lafayette'as ir rezistencija prieš despotizmą ir tironiją

Savo La Grange dvare agronomija užsimdamas ir rožes augindamas, Lafayette'as buvo kartą aplankytas garsaus Jeremy Bentham'o. Tie du vyrai labai skyrėsi vienas nuo kito ne tiktai savo būdu, bet ir priėjimu prie gyvenimo problemų ir pasistatytais idealais. Lafayette'o entuziazmas ir susižavėjimas teisėmis, laisvėmis, žmoniškumu, asmenybės orumu ir jos vidine vertybe, žmonijos solidarumu, buvo Bentham'ui, prie gyvenimo problemų prieinančiam ne psichologiškai ir ne filosofiškai, bet grynai sociologiškai ir dargi iš utilitaristiško aspekto ir išeinančiam iš savo esmėje materialistiškų principų, — tuščių iliuzijų vaikymasis. Gavęs nuo Prancūzijos liūdnai pagarsėjusio konvento kaip ir Pestalozzi, Kosciuška, Klopstockas, Schilleris ir Wilberforce už nuopelnus žmonijai Prancūzijos pilietybę, tas anglų ekonomistas buvo pagarsėjęs savo pasistatytu tikslu kuodidžiausiam žmonių skaičiui pasiekti kuodidžiausios laimės. Jis norėjo masėms patikrinti socialinį saugumą ir to didelio tikslo fascinuotas, pradėjo matyti kitas vertybes iškreiptoje perspektyvoje. Mechaniškomis kolektyvizmo kategorijomis operuodamas, jis neigdamas laisvės organiškumą bei preegzistenciją, ją skelbė esant derevatyvinio individualizmo kategorija ir grynai formaline vertybe, kuri turinti nusileisti utilitaristiškai suprastam saugumo principui. Su tuo Lafayette'as niekaip negalėjo sutikti: jam pasaulio krizė buvo ne vien ir ne pirmoj eilėj ekonomiška problema, ne vien išimtinai neteisingo gėrybių paskirstymo pasėka, bet dvasinio pakrikimo rezultatas. Racionalistiškai matematiškų metodų taikymas ir šaltos kalkuliacijos forsavimas abejotinos ir gana vulgariškos tvarkos siekiant, Lafayette'ui turėjo būti neracionalistinio mūsų sielos autonomiškumo pažeidimas ir didžiausioji prievarta, žmogui įgimtojo idealo žiaurus paneigimas.

Benthamo deontologiškai, grynai utilitaristiniai suprastoji moralybė, jo laimės maksimalizacija Lafayette'ui, asmeniškai siekusiam ne laimės, bet tobulybės ir naudos momento pervertinime mačiusio visų blogybių šaltinį, buvo nepatraukli, jokio estetiško elemento neturinti, į jokį žmogaus heroišką instinktą neapeliuojanti ir jo nepateisinanti, metafizišką žmogaus prigimtį negerbianti, žmogaus tikruosius gyvenimo tikslus ignoruojanti, lėkšti ir plokšti gyvenimo samprata. Panašiai neigiamai Benthamo atžvilgiu buvo nusistatęs ir Lafayette'o dvasinis brolis Byron'as, kuris juokėsi iš Benthamo labai teoretiškų ir kartu pavojingų principų, ir ypatingai neigiamai atsiliepdavo apie jo "Panopticum'ą", kuriame Bentham'as dėstė kalėjimų, darbo namų, psichiatrinių ir panašių institucijų naujos statybos planus. Tai buvo tipiškai anglosaksiškas pragmatistas, kuris negalėjo suprasti Byrono kiek manicheiškos filosofijos, gražiai išdėstytos jo "Cain'e", lygiai kaip ir, matyti, karbonarizmo ir didėjančios gyvenimo patirties įtakoj pas Lafayette'ą kiek susidariusios gnostiškos gyvenimo sampratos.

VIII. Lafayette'as ir Italijos susivienijimas

Jau anksčiau buvo sakyta, kad Lafayette'as atsistojo Prancūzijos karbonarų priekyje. Tai buvo slapta gnostiškai-krikščioniško pobūdžio už susivienijimą ir politinę laisvę kovojančios Italijos rezistencijoj kilusi organizacija, kuri turėjo tikslą kovoti prieš jų tikslams pasiekti kliudantį dinastinį absoliutizmą ir reakcinį despotizmą. Jos dinamiškasai fermentas buvo pasišventimo ir pasiaukojimo samprata pagrįsta laisvų žmonių ir tautų brolybės idėja, palaikoma Kristaus kančių mistiškų imitacijų apeigomis, pritaikytomis prie anglininkų miškuotų kalnų atskardžių aplinkos. Politiniems pabėgėliams Italijos Abruzzų kalnuose, daubose ir tarpekliuose besislapstant ir su juos priglaudusiais proletariškais anglių gamintojais susibičiuliavus ir susidarė ta bendrų kovų ir kančių išgyvenimais krauju ir prakaitu sucementuota partizaninio pobūdžio organizacija, kuri pasiryžo kovoti prieš visokio plauko "vilkus", pagrobusius "nekaltą avelę" ir "didįjį meistrą", nepalyginamąjį karbonarų pavyzdį. Be krikščioniškų idėjų čia, žinoma, prisidėjo ir masonerijos įtaka ir kai kas bendrai yra linkęs įžvelgti tuometinėj karbonarijoj tiktai konspiratyvinę pogrindžio masoneriją ir josios kovojantį avangardą. Tai, kas pas masonus buvo vadinama ložėmis, pas karbonarus Italijoje buvo vadinama "Vendita" (turgais arba rinkomis), susirinkimo vietos vadinosi "Baracca" (bakūžėmis), aplinkinis pasaulis buvo "Foresta" (giria arba miškas), nariai vadinosi "buoni cugini (geraisiais pusbroliais) ir nenariai "Pogani" (pagonys).

Savo prisidėjimu prie karbonarų ypatingai juos išgarsino anglų poetas lordas Byron'as, kuris susibičiuliavęs su grafais Gamba, jo mylimos grafienės Terezės Guiccioli tėvu ir broliu, pasidarė labai aktyviu karbonarų organizacijos rėmėju, o paskui net ir tikru nariu. Savo išsinuomotame palociuje Ravennoje jis sudaro arsenalą iš 150 šautuvų, prieglobstį sąmokslininkams ir net savotišką tvirtovę pavojaus atvejui. Jis Neapolio karbonarų vyriausybei pasiūlo didelę pinigų sumą ir pasidaro jų smogiamosios trupės "Cacciatori Americani" vadu. Tos karbonarų ordinan su patyrimo laipsniais, slaptažodžiais, atpažinimo ženklais, įžodžiais ir paslapties išlaikymo prievolėmis susibūrusios organizacijos idėja buvo 1820 m. liepos mėnesyje atnešta Prancūzijon tūlo prancūzo Dugied, parvykusio Paryžiun, ir čia medicinos studento Saint-Armand Bazard bute surinkusio geroką draugų skaičių ir Bazard vadovaujant įsteigusio pirmąjį karbonarizmo branduolį. Jie perėmė karbonariškoms paslaptims išlaikyti Italijoje susidariusią organizacijos formą ir pasiskirstymą į trijų laipsnių "Anglių Turgais" (Vente) vadinamas ložes tuo būdu, kad nedaugiau 20 "pusbroliais" (cousin) vadinamų narių sudarydavo "Paprastą Turgų", iš kurio vienas "pusbrolis" būdavo deleguojamas atstovu į "Centrinį Turgų", sudarytą iš apie 20 "Paprastų Turgų" atstovų. Kiekvienas "Centrinis Turgus" vėl savo ruožtu siųsdavo vieną "pusbrolį" atstovu į "Aukštąjį Turgų". Tuo pat principu keliolika "Aukštųjų Turgų" deleguodavo po vieną atstovą į "Vyriausiąjį Turgų", kuris buvo aukščiausiasis karbonarų organas. Atitinkamai kariniai "Paprastieji Turūs" buvo vadinami "Centurijomis", "Centriniai Turgūs" — "Kohortomis", "Aukštieji Turgūs" — "Legionais". Pirmieji karbonarai buvo buržuaziniai "darbo inteligentai": teisininkai, žurnalistai, atsargos karininkai, valdininkai, mokytojai, studentai, pirkliai. Aristokratai, bendrai imant, nesidėjo, į liaudį nešti sąjūdį čia Prancūzijoj nesiryžta.

(Bus daugiau)

SKAITYKITE IR PLATINKITE NAUJIENAS

Skaitykite ir platinkite Naujienas

DR. JONAS ADOMAVIČIUS

Saugokimės vilko avikailiu apsisiautusio!

Užsimaskavęs alergiškų ligų sukėlėjas visiems matomas ligas sukelia

Bepigu kovoti su atviru priešu. O iš pasalų kandančio net ir šuns musų žmonės vengdavo. Taip ir su ligos sukėlėjais. Mes privalom ne tik aiškius niekadėjus sunaikinti, bet ir užsimaskavusius išlukštenti. Imkime, kad ir apelsinams jaustrų žmogų. Jam lengva nuo alergiškų ligų pagyti — užtenka vien liautis apelsinus valgius. Kartais toks apelsinams jautruolis vėl pradeda dusti, nors jis apelsinų ir nevalgo. Atydžiau apklausinėjęs, surandi ir tokiuo atveju ligos priežastį — žmogus būna užvalgęs apelsininį saldainį ar pyragą (pie).

Žmonėms sunku suprasti, kad reikia įjautrinančių medžiagų vengti visur, kur jos nebūtų. O jos gali labai užsimaskavusios tūnoti. Duokim sau, jog mūsų vaikas yra jautrus triušio plaukams. Atrodytų, jog triušį iš vaiko aplinkos prašalinus, vaikas pasveikti turėtų. Taip ir atsitinka, bet ne visada. Vaikas nepasveiks, jei jis, kad triušio ir nelies, bet triušio plaukų vilnoniuką nešios ar kitus vilnonius rūbus su triušio plaukų priemaiša, kaip pirštines, kailines kepures dėvės ar ant triušio plaukais pamuštų baldų sėdės.

Lietuvis savas žiaunas kilodamas milijonieriui antrą dangoraižį lipdo

Jei žmogus jautrus gumai būdamas saldainius, ledus ir kramtomą gumą vartos — jis niekad nuo alergiškos ligos nepasikavos. Toks mūsiškis, ir sirgdams, kramtomos gumos karaliui antrą dangoraižį pastatys savas žiaunas kiloti nesiliovęs. Karalius gyvuos, princeses augins, jas lietuviški laikraščiai pirmuos puslapiuos talpins, o tu, ligotas lietuvi, visų, skaudžiausia kad ir saviškių, užmirštas, po sausa velėna pakastas prieš laiką būsi.

Panašiai atsitinka ir su jautruoliais kiaušinio baltymui ar pienui bei kuriai kitai medžiagai. Tokį žmogų alergiška liga tol neaplanko, kol jautrusis ne tik tų produktų nevalgo, bet ir iš tų produktų padarytų įvairių kepsnių jis neliečia.

Kai nenusimanymas su išnaudojimu prie lietuvio pristoja, tai tuoj jį sudoroja

Kada, gi, pagaliau lietuvis pradės žmoniškai alsuoti? Kada jis liausis dusęs — visokiems apsukriems tinginiams savo sveikatos sąskaiton namus statęs? Tiesa, visi vienas kitam padėti turime. Bet, kai nenusimanymo iš vienos pusės ir išnaudojimo iš kitos pusės yra perdaug — tai jau perdaug. Perdidėlės naštos ir arklys nepaveža. Kaipgi lietuvis gali pavežti tokią naštą, kad vienas vos kelerius metus čia pabuvojęs jau, nei dirbęs nei prakaitavęs, iš geraširdžių žmonių dosnumo puotų puotas kelia, lietuiškumą savomis kojomis mindo, ir kitus taip daryti ragina, o tuo pačiu laiku tas dosnusis kvapą gaudo ir, visų užmirštas, tiesiu keliu Kazimierinėsna keliauja. Tai čia jau ne lietuviškas susipratimas, o Sibiras! O nuo Sibiro, juk, mes visi bėgom, tai kodėl dabar savanoriais į jį užsirašom?!

Lietuviški laikraščiai ir visi dar padorūs likę lietuviai, kada mes, visus vaidus, gaidžių ant skiedryno peštynėms prilygstančius, pamiršę, pradėsim juntamą pagarbą ir realią pagelbą ei-

2—Saugokimės vilko ——— VČ

liniam, ypač susirgusiam bei pakelyje susilpusiam, lietuviui rodyti?! Negi taip ir neatsiras tikrų samaritiečių iš mūsų tarpo? Kada mūsų mylimi ir namais apdalinami kunigai su vienuolėmis pradės sergančius lietuvius lankyti?!

Iliuzijų neturėkim, o šiandien pat realiai galvoti imkim. Nuo šios valandos mes kitus žmones pradėkim vertinti tiktai pagal jų atliekamus darbus. Tada ir didžiausi tauškaliai bei rafinuočiausi lietuvio išnaudotojai, savai kišenei pavojų pajutę, bus priversti žmoniškumo dėsniams paklusti. Tada ir lietuviškas žodis lietuvio statytoje bažnyčioje bei vienuolyne išsiteks.

Išsiimk iš savo akies rastą pirm negu kito akyje šapo medžioti pasileisi!

Dar vienas nedovanotinas mūsų elgesys mus sveikėti geidžiančius pančioja. Mes viduryje neišsilaikom. Mes iš vieno kraštutinumo metamės kitan. Atsikandę saviškio nelietuviško elgesio, mes ir šaltus kopūstus pradedame aušinti. Taip ir leidžiame vėjais savą energiją — mes niekiname kadaise klydusį, bet jau savais gerais darbais seną klaidą apgailėjusį savo brolį. Mes neretai nuoširdžiausiai lietuviško sveikatingumo bei šalpos darbus dirbantį saviškį purvais drabstom vien dėl to, kad, būk tai, kadaise anas ružavą siūlą savam kaklarišyje turėjęs. Dar daugiau tikrų ir abejotinų dalykų mes savo brolio akyje įžiūrim — jį "persona non grata" savo tarpe laikom dėl to, būk anas savu laiku pervikriai dešinėn ar kairėn žvalgės, arba, o koks kriminalas! — jis viduryje stovinčiam perplačiai nusišypsojo!

Taip besielgdami mes nepastebim savo veidmainiavimo — juk mūsų nereto kambario sienas puošia Šv. Augustinas. O jis savu laiku ne tik abejotinos vertės siūlus savam kaklaryšyje turėjo, bet ir ištisus tuzinus iš anokių gijų suregstų marškinių, dėvėjo neretai gatvės purvūi nusišypsodams. Jis šiandien vertai vertų žmonių gerbiamas yra vien už tai, kad klaidoj nepasiliko.

O kaip mes šiandien patys, klystkeliais keliaudami, su klaidų nusikračiusiais elgiamės?! Kokiuos padorumo plaukus mes, patys pliki būdami, norime artimo galvoje užauginti?! Kodėl mes viš dar pasigydyti nepasistengiame, pirm negu kitam operaciją pradėdami?! Pas save rastigalių nesutvarkę, kada oi kad mes liausimės artimo akyje šapelių šniukštinėję?!

Šypsniu kumštį pakeiskim! .....

Ach, liaukimės, pagaliau, patys sau priešai buvę! Visi sveikais išlikti norį, visi paveikti pageidaują pradėkim vienas kitą šypsniu bei pečiu remdami, o ne kumščiu ar batu atstumdami, tarpusavyje sugyventi! Tada avikailiuose užsimaskavę mūsų sveikatos tikri priešai, kokio pavidalo anie nebūtų, mus susirgdinti ne taip greit įvalios.

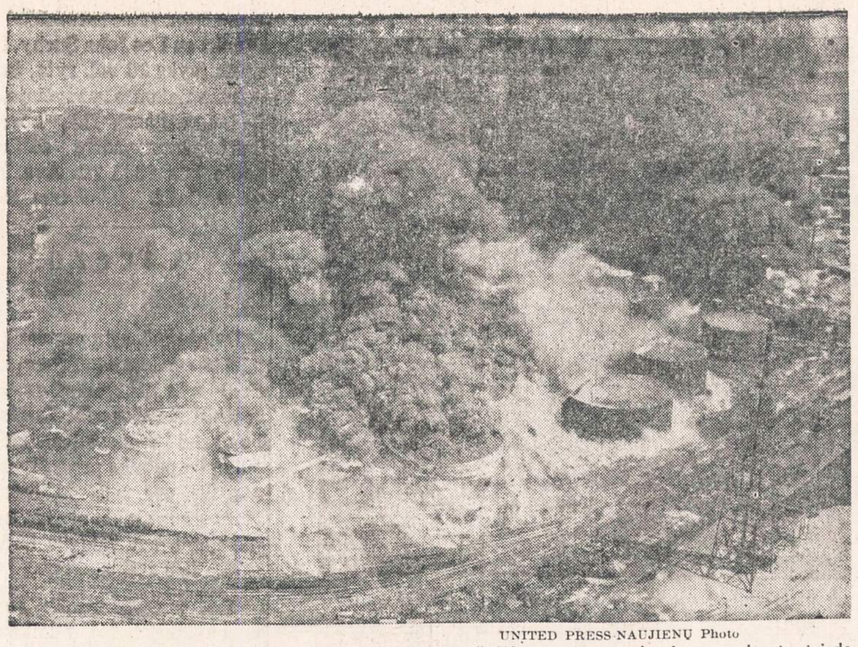

UNITED PRESS-NAUJIENŲ Photo

Standard Oil kompanijos įmonės gaisro nuotrauka iš lėktuvo. Nuotrauka buvo padaryta trisdešimt valandų praslinkus po gaisro pradžios.

VIENA IŠ REIKALINGIAUSIŲ

Vyr. sktn. **O. Zailskienė**, Cicero, Ill.

Atvykę į šį kraštą, džiaugėmės radę daugybę lietuviškų draugijų, organizacijų bei klubų, bet vienos, pačios reikalingiausios, pasigedome. Mes, naujieji ateiviai, atkūrėme ir įsteigėme vėl visą eilę naujų. Tačiau pačios reikalingiausios nepajėgėme ar nesiryžome ir nesiryžtame įsteigti ar suorganizuoti. Kas toji nesamoji, mano nuomone, pati reikalingiausioji organizacija?

Tai savitarpinės pagalbos draugija, kur nelaimės užkluptas lietuvis rastų lietuvišką širdį ir pagalbos ranką bet kokiu atveju.

Nė vienas žmogus nėra saugus nuo nelaimės. Ji užklumpa ir patį vargingiausią šios žemės keleivį ir milijonierių, jauną ir seną.

Jau kelinta diena skaitome spaudoje apie baisųjį potvynį, nusiaubusį rytines Atlanto pakraščio valstybes. Su neramia širdimi imame laikraštį į rankas ar plėšiame laišką, bijodami patirti, kad toji nelaimė nebus aplenkusi ir lietuvių, net ir tų, kurie jau yra perėję per ugnį ir per bombų lietų, iškentėję persekiojimus ir didžiausį vargą Europoje.

Štai iš spaudos suižnome, kad Waterburyje, Conn., kaip tik daugiausia nukentėjo ta vieta, kurioje gyveno lietuviai.

Kas tie nukentėjusieji?

Visa eilė senųjų Amerikos lietuvių, praradusių ne tik turtą, bet ir gyvybes. Tremtiniai Melnikaičiai, šeima su penkiais vaikais, netekusi namelio, kurį neseniai buvo įsigiję. Senutę St. Venclauskienę potvynis ištraukęs iš lovos taip, kaip stovi.

Kas toji Venclauskienė, gal kas įdomausis? Tai ano rusų priespaudos meto pirmojo lietuviško veikalo, pastatyto ūkininko daržinėje, vaidintoja, knygnešė, lietuviško žodžio puoselėtoja. Nepriklausomybės laikais didžioji labdarė, žinomojo šiauliškio advokato Venclausko našlė. Jos namai sudarė prieglaudą daugiau kaip šimtui mokslo siekiančių jaunuolių. Jos namų durys buvo atidaros visiems nelaimingiesiems. Žiemos šalčių metu ant stalo padėti karštos sriubos dubens laukė alkanų burnų.

Šiandien ji, toji nuostabios širdies lietuvė, skautininkė, sulaukusi virš 80 metų amžiaus, stovi potvynio bangos išmesta į krantą be nieko, tik savo turiningo ir pasiaukojimo pilno gyvenimo šviesia aureole apsupta.

Kiek nukentėjusių kitur, dar nežinome, bet, aišku, jų bus nemažai. Malonu, kad valdžia, Raudonasis Kryžius ir organizacijos atskubėjo į nelaimės vietas. Jie padės nelaimingiesiems iš naujo pradėti gyventi, bet ar užteks naujakuriams to, ką jie gaus? Jokiu būdu ne. Atskiroms šeimoms gal padės jų stipriai stovinčios giminės ir draugai, o gal ir visuomeninės organizacijos. Bet kas padės lietuviui, o ypatingai klajūnui tremtiniui, kas jį moraliniai paguos, kas bent vienu kitu doleriu parems, jei ne tie patys jo likimo broliai ir seserys lietuviai.

Teko kalbėti jau ne su vienu laukiančiu skambučio, ženklo, kur ir kam aukas siųsti. Bet to ženklo niekas nerodo, o jie, nelaimės ištiktieji, kasdien nori valgyti, turi apsirėdyti ir, vakarui atėjus, atsigulti.

Tebūnie man atleista, kad nurodysiu vienintelį man žinomą po potvynio tikrą adresą. Tai Antanas Saulaitis, Old Colonial Rd., Oakville, Conn. Šiandien jam iš siunčiau savo šeimos ir artimiausiųjų kaimynų aukas ir aukotojų sąrašą.

Sese, broli lietuvi, jei ir Tu tuojau pat tai padarysi, nenuskriausi savęs, o mūsų visų kartu sudėtos nors ir kuklios aukos moraliniai ir medžiaginiai parems paguodos ir paramos reikalinguosius. Tad tenelieka nė vieno dirbančio lietuvio, nepaaukojusio bent po vieną dolerį.

Ką darys A. Saulaitis, apsunkintas šia pareiga? Supyks? Netikiu, manau, kad jis ras išeitį: sudarys komitetą iš tų žmonių, kurie nuo pirmos potvynio minutės ten dirba, ir mūsų aukas teisingai paskirstys.

Linkėčiau, kad paties gyvenimo iššauktas gyvybinis reikalas paskatintų PL Bendruomenę greičiau tuo reikalu susirūpinti.

Parsinkitės "N-nose"

St. Petersburg, Fla.

Vasarotojai

St. Petersburg Beach ir vasarą yra daug vasarotojų. Manoma, kad Floridoje vasara nepakenčiamai šilta. Tikrai taip nėra. Čia vasaros temperatūra apie 90° dienomis, o naktimis nukrinta iki 74 laipsnių. Prie Meksikos Gulfo būna keliais laipsniais šalčiau, bet visada papučia švelnus vėjelis nuo vandenų, todėl ir čia patraukė vasarotojus. Šiemet prie Gulfo moteliai ir apartmentai visi buvo užimti.

Svečiai iš toliau

Šią vasarą aplankė mūsų koloniją Dr. Victor Jasaitis su žmona, iš Lewiston, Idaho. Jis yra chemikas, dirba valdžios įstaigoje. Jo brolis medikas, Dr. Domas Jasaitis, gyvena St. Petersburge Beach ir dirba džiovininkų ligoninėje. Vaistininkas p. Rakas iš Chicagos sustojo kelioms dienoms ir aplankė savo kolegas vaistininkus. Advokatas E. Mulks su žmona, buvusia Cheriene (Stanulyte), iš Chicagos, dabar gyvena Linden N. J. Mrs. S. Mulks daug dirba prie Vyriausio Lietuvos Išlaisvinimo Komiteto. Ji taip pat daug metų dirbo prie lietuvių atstovybės Londone. Pp. Mulks labai patiko St. Petersburgas ir rimtai mano pastoviai čia apsigyventi. Mes su džiaugsmu laukiame naujų lietuvių į mūsų koloniją.

Klubiečių vestuvės

Kovo 11 d. vedė du klubo nariai: p. Charles Lukas su Anna Sadonas. Vestuvių dieną jaunieji, giminės ir svečiai linksminos pas p. p. F. J. Šeštokus, Neptune viloje.

Baigė aukštąją mokyklą

Du lietuviai mokiniai baigė St. Paul High School su pasižymėjimais: panelė Estelle Bagočius, ji rengiasi įstoti į muzikos kolegiją; Roy Marozas rengiasi įstoti į universitetą ir mokytis chemijos inžinierium. Roy, nors jaunas, bet daug dirba A. L. Klube. Geriausios kloties linkime besiekiant tolesnio mokslo.

Mirė du lietuviai

Gegužės 10 d. mirė F. Janczewskis. Buvo gimęs Lietuvoj, pirmiau gyveno Vilmington Del. ir Philadelphijoj, Pa. Buvo mechanikas (tool mech.). Paliko sūnų S. Janczewskį. Palaidotas St. Petersburgo kapinėse.

Povilas Tied (Grikėnas) mirė 1955 m. liepos 27 d. Velionis turėjo Tied's Motel St. Petersburge. Seniau gyveno Chicagoj ir buvo Royal Oaks Grove savininkas. Paliko žmoną Pauline. Kūnas buvo pervežtas į Chicago ir palaidotas Šv. Kazimiero Kapinėse.

Išvažiavo į šiaurę

St. Petersburgo lietuviai, pasilgę savųjų ir draugų, važiuoja į šiaurę jų aplankyti. Charles Marozas su šeima aplankė sūnų ir dukrelę Chicagoj. Annite Adalen išvyko į Bostoną, Mass., aplankyti savo tėvelį. Rašytojas A. A. Tulys su žmona išvyko į Pana, Ill. aplankyti Ragučių šeimyną, žmonos motinėlę ir sesutes. Pp. F. J. Šeštokai išvyko į Waukegan, Ill., pas savo dukrelę Emily Lerche. Ponia S. Jasaitienė — į Bostoną, pas sūnų Dr. Jasaitį. Jasaičių sūnus yra gydytojas Bostone, Mass. —Neptūnas

ĮVAIRENYBĖS

—Kaip tik tuo metu, kai Indianos atstovų rūmai buvo besiruošią balsuoti dėl bičių inspektavimo įstatymo priėmimo, lyg protesto ženklan, elektrinei balsavimo mašinai sugedus, pasigirdo garsai, panašus į bičių duzgimą.

—Nustatę diagnozę kenčančiam nuo apendicito pacientui, Waynesburgo, Pa., gydytojai, operacijos metu išėmė ne apendicitą, bet termometrą, kurį ligonis buvo prarijęs prieš 33 metus. Ligonis buvo išgydytas, gi termometras pasirodė tinkamas vartojimui.

—Berlin, N. H., automobilistas pastebėjęs, kad du jo mašinoj buvę kostiumai iš nakties buvo pavogti, kitai nakčiai automobilį vėl pastatęs toje pačioje vietoje, rado abu kostiumus sugrąžintus su raštelių: "Gaila. Man netinka".

—Vieton seno seifo, į kurį vagys buvo jau du kartus įsilaužę, viena Los Angeles draudimo įstaiga pastatė naują. Praėjus keletai dienų, vieną rytą tarnautojai rado plėšiko, nesėkmingai bandžiusio įsilaužti, raštelį: "Geras seifas".

—Sacramento, Calif., teisme pilietis iškėlė bylą vieno miestelio gaisrininkams, reikalaudamas $12,530 ieškinio. Mat gaisrininkai, gavę jo sutikimą naudot jo namą praktikavimosi reikalams, jį padegė ir nebesugebėjo užgesinti. Namas sudegė iki pamatų.

Vieta, kur tikrai gali puikiai praleisti vakarą baltai apklotų staliukų ir žvakučių apšviestoje lietuvių vedamoje

ZEP'S RESTAURANT & LOUNGE

1522 WEST 51 STREET

RESTORANAS-KAVINĖ-COCTAIL LOUNGE

Lietuviški bei vietiniai gardžiai pagaminti valgiai. Labai maloni atmosfera — vėdinama šaltu oru. Kur rasi Chicagoje lietuvišką užeigą — kavinę, kur 4 vakarus savaitėje TREČIADIENIAIS, KETVIRTADIENIAIS, ŠEŠTADIENIAIS IR SEKMADIENIAIS grotų puiki muzika, prie kurios galėtum smagiai pasišokti.

Kavinė atidaryta kasdien iki 4 val. ryto, o šeštadieniais iki 5 val. ryto.

Specializuojamės ir pusiau uždarais baliais: gimtadienių, vedybinių sukakčių ir kitomis progomis. Galima rezervuoti su valgiais, gėrimais, muzika ir patarnavimu.

Atvykite, tikrai nesigailėsite praleidę vakarą pas mus.

VALĖ IR VLADAS VAITEKUNAI

FURNITURE CENTER, INC.

3224 So. Halsted Street Tel. VIctory 2-4226

Sekmadieniais neskaitoma taksų. Atidaryta nuo 10 v. ryto iki 5 v. vak.

1956 METŲ MODELIO PREKĖS

Be sugadinimų, brokų; pirkėjų sąskaitos neparduodamos finansinėms kompanijoms

3 dalių svečių kambario baldai — sofa ir du foteliai vilnos ar nylon medžiagos nuo..... $175.00

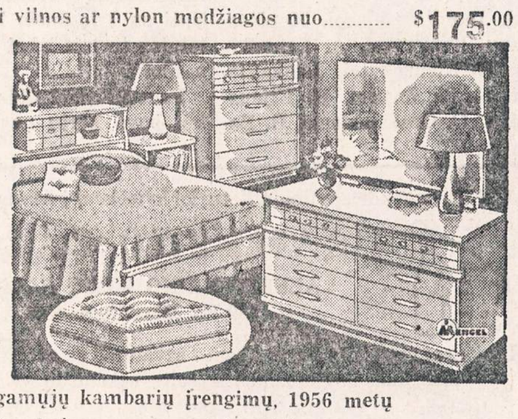

100 miegamųjų kambarių įrengimų, 1956 metų modelio, kainos nepaprastai prieinamos, 3 dalių komplektai nuo..... $129.00

1956 metų modelio TV aparatai: RCA, DuMont, Zenith, Sylvania, Admiral, 21 inčo ekranas.... $149.00

Šaldytuvai 7 kub. pėdų: Admiral, Westinghouse, Norge, Crosley, Shelvador ir kiti po..... $159.00

Siuvamos mašinos Sewmor, Singer — stalo modeliai ..... $ 69.00

Virimui porcelano pečiai: Universal, Crown, Maytag, Norge ir kiti, 36 inčų..... $ 89.00

Kavos staliukai riešuto ar šviesaus medžio..... $ 6.50

Rašomieji stalai moksleiviams..... $ 29.00

Knygoms spintos stiklo durimis..... $ 29.00

Gėlėms staliukai riešuto ar šviesūs..... $ 1.25

Linoleumai 9x12 įvairių spalvų..... $ 5.50

LIETUVIŲ PREKYBOS NAMAI

FURNITURE CENTER, INC.

3224 So. Halsted Street Tel. VIctory 2-4226

Atidaryta: Pirmad. ir ketvirtad. 9—9:30; kitomis dienomis 9—6; sekmadieniais 10—5 val.

Sutvarkykite Laiku Savo Automobilį

COMPLETE AUTO SERVICE

4542-44 SO. WESTERN AVENUE Tel.: CLiffside 4-0079

Sav. Stasys Dapkus, prityręs mechanikas turįs moderniausius įrengimus, gerai ir nebrangiai pataiso karoseriją ir nudažo taip pat sureguliuoja motorą, kad tau piau naudotų benziną ir alyvą. Jis šioje srity dirba nuo 1936 m., taip kad jo darbu būsite patenkinti. Namų tel.: WA 5-7580.

Lietuvių Taupymo ir Skolinimo Bendrovių Lygos Nariai

kuriose kiekvieno santaupos yra apdraustos iki $10,000.00, o namų paskolos duodamos lengvomis sąlygomis.

CHICAGO SAVINGS & LOAN ASSN.
6234 SOUTH WESTERN AVE. CHICAGO 36, ILLINOIS

CRANE SAVINGS & LOAN ASSN.
2555 WEST 47th STREET CHICAGO 32, ILLINOIS

DISTRICT SAVINGS & LOAN ASSN.
3430 SOUTH HALSTED STREET CHICAGO 8, ILLINOIS

UNIVERSAL SAVINGS & LOAN ASSN.
1800 SOUTH HALSTED STREET CHICAGO 8, ILLINOIS

MOVING MOVING

APDRAUSTAS PERKRAUSTYMAS

IŠ TOLI IR ARTI

Naujai dideli trokai - Naujausi kraustymo įrankiai

Ilgų metų patyrimas - Rūgus ir sąžiningas patarnavimas

JUOZAS NAUJOKAITIS

2022 W. 69 St. Chicago 36, Ill. Tel. WAlbrook 5-9209

IŠ LIETUVIŲ GYVENIMO

Balfas dėkoja

Balfo Chicagos Apskrities piknikas, įvykęs š. m. rugpiūčio 7 d. Bučo sode, Willow Springs, Ill., lietuviškos visuomenės gausaus dalyvavimo dėka, gražiai pasisekė ir Balfas patyrė stiprią moralinę bei materialinę paramą. Gauta pelno $1,753.77. Šio pikniko puikus rezultatas palengvins likusių lietuvių Europoje sunkią padėtį.

Todėl širdingai dėkojame:

pikniko komisijos pirmininkui F. Sireičikui ir nariams — S. Semėnienei, Ign. Petrauskui, K. Bružui, K. Januškai, J. Keruliui ir V. Petrikoniui;

"Draugo", "Naujienų", "Sandaros", "Laisvosios Lietuvos" redakcijoms, "Margučio" ir Sophie Barcus radijo programų vadovams už nemokamą pikniko garsinimą;

misijonieriui kun. P. Urbaičiui už pasakytą gražią kalbą piknike; rašytojams A. Baronui, A. Valentinui ir žurn. Vl. Butėnui už nuotaikingą ir be atlyginimo atliktą programą;

Inž. A. Rudžiui, J. Bačiūnui, J. Budrikui, Roosevelt Furniture Co., broliams P. J. Jokubkoms, Furniture Center Inc., J. Karveliui, Kazik Furniture Co., Audyklai "Juosta", A. Petreikiui, V. ir J. Janulaičiams, Seigan Co., "Baby Shop Juvenile Furniture", "Club Vainutas", K. S. Jonaičiui, John Waitkus — Dry Goods Store, Hollywood Inn., St. Penčylai, V. Paukščiui, E. Misevičiui ir A. Paulavičiui, Metricks Farm Food Store, D. Jurjonui, A. Šimkūnui, B. Pociui, Union Drug Store, J. Rimkui, Pivaronas Baking Co., Ed. Gydui, Lietuvių Auditorijai, Club Ramona, U. Gudienei ir Major Home Appliances už paskirtas piknikui dovanas;

kun. P. Gedvilui už paskolinimą be atlyginimo garsintuvo:

E. Paulienei, B. Kazimieraitienei, B. Lindžiuvienei, M. Pakeltienei, M. Stankutei, J. Pakeltienei, D. Vedeckaitei, S. Lažauskienei, E. Širvinskienei ir St. Vosylienei už talką valgykloje ir virtuvėje;

A. Baniui, P. Mažrimui, S. Rauckinui, A. Petrauskui, A. Smilgevičiui, J. Gradinskui, M. Lukoševičiui, N. Abormui, P. Bružui, K. Čepaičiui, O. Kapteiniui, P. Niedvarui, J. Pleiriui, J. Shamiui, V. Usevičiui, V. Žilinskui, J. Bliūdžiui, K. Musteikiui, V. Nausėdai, J. Lukoševičiui, J. Memėnui ir L. Nagliui už darbą baruose;

S. Dambrauskienei, Kupčinskaitei, Keblerytei, A. Lankutytei, E. Kiaurakytei, Laukaitienei, N. Semėnaitei, E. Kijauskaitei, O. Gradinskienei, B. Barodičaitei, Taraškavičienei, Jakštaitei, Butkutei, Kerulytei, R. Laukaitytei ir A. Valavičiui už laimėjimų biletų platinimą piknike;

J. Bernotui ir L. Morkūnui už vežiojimą automašinomis pikniko dalyvių nuo Willow Springs miestelio į pikniko vietą;

S. Rūtai, T. Rūtai ir A. Šembrotui už automobilių tvarkymą, jų sustojimo vietoje.

Taipgi dėkojame visiems, kurie bent kokiu būdu prisidėjo prie šio pikniko pasisekimo ir parėmė. Ypatingai dėkojame visai Chicagos ir apylinkių lietuvių visuomenei už gausų dalyvavimą piknike ir visokeriopą paramą.

BALFo Chicagos Apskrities Valdyba

Budriko radijo programa

Dainuoja Algirdas Brazis

A. Brazis

Nepraleiskite šį vakarą Budriko radijo programos iš stoties WHFC 1450 kil., nuo 6 iki 7 val. Girdėsite gražių dainų, kurias sudainuos žinomas operos solistas Algirdas Brazis. Taipgi bus gražių muzikos gabalėlių. Pasiklausykite.

Šias programas duoda Juozo Budriko namų rakandų, televizijų ir auksinių daiktų krautuvė Chicagoje, 3241 So. Halsted St.

L. K.

Florence Korsak atostogauja

Florence dabar atostogauja pas ponią Lapienę, Stony Brook, L. I., New York. Ten rezorte ji dainavo kelis kartus ir įsigijo pažintį ir pagarbą tos apylinkės lietuvių tarpe. Iš jos laiško supratau, kad ten jos dainavimą visi labai įvertino ir kad ji turinti didelio malonumo pasipažinti su šviesūnais lietuviais ir taipjau turinti labai gerą progą pasilsėti.

Panelė Korsakaitės mama irgi ten buvo kartu nuvykusi, bet, kiek pabusi šen ir ten, su savo dukrele lėktuvu grįžo į Los Angeles, Calif. Ponia Genovaitė Korsak, Florence mama, vėl eina savo įprastas pareigas. Dainininkė Florence iš vasarvietės ketina grįžti namo rudenį į Los Angeles, Calif. Aišku, kad ji nepralenks Chicagos, kad, čia sustojusi, nepasirodytų čikagiečiams. O gal tas priklausys ir nuo Chicagos lietuvių, kurie pakvies panelę Korsak dainuoti. Būtų smagu ją vėl sutikti.

Ona Dovgin

UNITED PRESS-NAUJIENŲ Photo

Bent 10 mokinių žuvo, kai prekinis traukinys susidūrė su mokyklos autobusu Spring City, Tennessee.

Visaip pasitaiko ...

(Arba: Kai akis mirksi)

Vienas mūsų tautietis, Brightonparko gyventojas P., dirbdamas vienoje chemikalų dirbtuvėje, pradėjo jausti stiprų dešinės akies perštėjimą. Šis akies perštėjimas verčia nuolat ir stipriai mirkčioti.

Vieną vėlyvą vakarą šis mūsų tautietis grįžta iš darbo. Atsisėda priešakinėje autobuso sėdinėje. Priešais sėdėjo gražiai pasipuošusi dama. Šis mūsų tautietis ir autobuse važiuodamas mirksėjo.

Privažiavęs reikiamą perlipti į kitą busą vietą, išlipa iš buso. Paskui jį išlipa ir priešais sėdėjusi dama. Tautietis gatvės kampe sustoja prie vienos alinės durų. Dama skubiai įbėga į alinę. Išbėgusi vėl į gatvę, bėginėja iš vieno kampo į kitą. Kažko žvalgosi. Tautietis ramiausiai seka damą ir mirkčioja.

Atvažiuoja autobusas. Tautietis lipa į busą. Dama, pribėgusi prie tautiečio, tveria už apikaklės ir tempia visa jėga atgal iš autobuso. Įvyksta trumpas tampymasis.

Tuo tarpu atvažiuoja policijos mašina su dviem policininkais. Policininkai įsako tautiečiui išlipti iš autobuso. Prasideda aiškinimasis. Pasirodo, dama įbėgusi į alinę paskambino policijai pranešdama, kad vienas vyriškis su ja nepadoriai elgęsis. Dabar policijai ji pradeda aiškinti, kad ji nesanti paleistuvė. Girdi, Amerikoje nesąs laukinių tautelių sambūris. O šis žmogus elgęsis su ja kaip su kiokia paleistuve. Visą laiką į ją žiūrėjęs ir dešinę akimi mirkčiojęs.

Tautietis iš kišenės iškrapšto gydytojo receptą ir parodo policininkams. Be to, paaiškina, kad jis turįs savo žmoną ir net kelis vaikus ir visai šią dama nesidomėjęsis. Mirkčiojęs dėl to, kad jam akis peršti.

Dama jokių tautiečio pasiaiškinimų nepripažino ir reikalavo mūsų tautietį tučtuojaus į kalėjimą uždaryti. Nepripažino ir tautiečio mandagių atsiprašinėjimų.

Policija iš šios keblios padėties greit rado išeitį. Paėmė iš tautiečio jo adresą, įteikė damai, patardami kreiptis šiuo reikalu į teisėją. Tautiečiui patarė ramiausiai vykti pas šeimą ir gydytis akį.

S. J.

— Buvę tremtiniai, nepamirškite likusių niūriose stovyklose savo draugų. Bent vieną kartą metuose aukokite jiems vienos dienos uždarbį!

Bernice Jonikienė tvarkys spaudą

Bernice Jonikienė, Don Varnas Posto Moterų Vieneto pirmininkė, yra paskirta Amerikos Legiono ketvirtojo distrikto, apimančio pietinę Chicagos dalį, žinių ir informacijos tiekimo pirmininke.

Spaudos reikalai Jonikienei yra pažįstami, todėl reikia manyti, kad ji sugebės jai skirtas pareigas tinkamai atlikti.

V. MOKSLAVESKAS VEDYBOS

Ponų Mokslaveskų dukrelė Gloria Virginia rugsėjo 3 d. susituoks su Leo John Suchy. Jungtuvės įvyks 10 val. rytą, Šv. Catherine Laboure bažnyčioje, 3846 Redondo Beach Bd., Lorrance, Calif. Jaunavedžių sutiktuvių puota bus 9805 7th Ave. Inglewood, Calif.

Ona Dovgin

Cicero

Susirinkimai

Dviejų mėnesių pertrauka baigėsi. Šį penktadienį, rugsėjo 2 d., 7:30 v. v., Liberty svetainėje renkasi Raudonosios Rožės Klubo nariai į mėnesinį susirinkimą. Valdyba pateiks pranešimus, kas atsitiko per tuos du mėnesius. Nors susirinkimai ir nebuvo šaukiami, bet valdyba budėjo ir atliko kas reikia.

Yra nutarta ruošti rudeninį parengimą, tad jau laikas apie tai pagalvoti.

Draugystė Lietuvos Kareivių po 2 mėnesių pertraukos turės savo susirinkimą rugsėjo 18 d. Bus svarstomas rudeninis parengimas; komisija tam darbuojasi. O yra žinoma: kas dirba, tas ir turi.

D.

PRAŠOMA NEPAMIRŠTI, jeigu turite sutaisyti ar norite naują įsigyti: RAŠOMĄ ar siuvamą mašiną, laikrodį, foto ar radio aparatą, tai šį patarnavimą atliks geriau negu kas kitas J. KARVELIS, 3322 So. Halsted St., Chicago, Ill. Tel. YA 7-0677.

(Skelb.)

SUSIRINKIMŲ IR PARENGIMŲ PRANEŠIMAI

SLA 134 moterų kuopos susirinkimas bus rugsėjo 1 dieną Hollywood Annex, 2421 W. 43rd St. Pradžia 7:30 val. vakare. Visos narės kviečiamos atvykti, nes yra labai svarbių reikalų. Taipgi prašau kiekvieną nepamiršti mokesčius užsimokėti.

—K. Katkevičienė, fin. sekr.

Morning Star Klubo mėnesinis susirinkimas įvyks ketvirtadienį, rugs. 1 dieną, 8 val. vakare, 3600 W. North Ave., Chicago. Nariai malonėkite būti laiku. Išgirsite raportą apie pikniką ir kitus svarbius dalykus.

—A. Walskis, sekr.

EDWARD A. JUŠKO

720 West 112th Street

Mirė 1955 m. rugp. mėn. 30 dieną, 8:07 val. vakare, sulaukęs 44 metų amžiaus.

Gimęs Waukegan, Ill.

Paliko nuliūdę: žmona Sophie (pagal tėvus Bartkus), sesuo Bertha Lucas, jos dvi dukterys: Bernadette ir Dolores ir jų šeimos; brolis Victor Juško, gyv. No. Carolina; 2 tetos: Helen Valantas, Pačinskienė ir jų šeimos; 4 pusbroliai: Leo, William, George ir John Bazar; 4 pusseserės: Frances Bazar, Julia Ruff, Katherine Samulewich ir Sophie Millek ir jų visų šeimos; švogerka Paulina Grigas, jos vyras Apolinaras ir jų šeima; švogeris John Bartkus, jo žmona Adeline ir jų šeima; kiti giminės, draugai ir pažįstami.

Buvo Antrojo Pasaulinio Karo Veteranas.

Priklausė Roselando "Aido" chorui ir Maliorių Unijos Local 184.

Kūnas bus pašarvotas 1 val. popiet L. Bukausko koplyčioje, 10821 So. Michigan Ave.

Šeštadienį, rugsėjo 3 dieną, 1:30 valandą po pietų bus lydimas iš koplyčios į Lietuvių Tautines kapines.

Visi a. a. Edward A. Juško giminės, draugai bei pažįstami nuoširdžiai kviečiami dalyvauti laidotuvėse ir suteikti jam paskutinį patarnavimą ir atsisveikinimą.

Nuliūdę lieka:

Žmona, Sesuo, Brolis, Tetos, Pusbroliai, Pusseserės, Švogerka, Švogeris ir kiti Giminės.

Laid. direkt. L. Bukauskas. Tel.: COmmodore 4-2228.

AMELIA URLICH

(pagal tėvus Šikšnius)
gyv. 2241 W. Cullerton St.

Mirė 1955 m. rugp. 31 dieną, 5 val. ryte. Gimusi Tauragės apskr., Švėkšnos parap., Pypiškių kaime.

Amerikoje išgyveno 50 metų.

Paliko nuliūdę: 2 dukterys: Marie Goldberry, žentas Wilbert, Sophie Heidelberg; 2 sūnūs: Juozapas Debeikis, marti Lucille, David Urlich, marti Lucille; 7 anūkai, 3 proanūkai; pusbrolis Wiliam Gražinskas ir kiti giminės, draugai ir pažįstami.

Kūnas pašarvotas St. Lackawicz kopl., 2314 W. 23rd Place.

Šeštadienį, rugs. 3 dieną, 10 val. ryte bus lydima iš koplyčios į Lietuvių Tautines kapines.

Visi a. a. Amelios Urlich giminės, draugai ir pažįstamieji nuoširdžiai kviečiami dalyvauti laidotuvėse ir suteikti jai paskutinį patarnavimą ir atsisveikinimą. Nuliūdę lieka:

Dukterys, Sūnūs, Žentas, Marčios, Anūkai, Proanūkai, Pusbrolis ir Giminės.

Telefonas: YArds 7-3401.

STANISLOVAS LITVINAVIČIUS

Gyveno 2112 S. Cicero Ave.
Cicero, Ill. Tel. OLympic 2-4262

Mirė rugp. 30 d., 1955, 1:40 val. ryto, sulaukęs senatvės.

Gimė Lietuvoje, kilo iš Kauno apskrities.

Amerikoj išgyveno 55 metus.

Pasiliko dideliame nuliūdime žmona Petronelė (Kvietkauskaitė), 2 sūnūs: Victor, marti Julia; Albin, marti Jane; 5 dukterys: Pauline Xanders, žentas Joseph; Helen Lozaski, žentas Charles; Margaret Kedas, žentas Frank; Sesuo M. Beata, kazimierietė, ir Stela Shakes, žentas Joseph; 14 anūkų, 10 proanūkų, sesuo Mary Valančius su šeima; kiti giminės, draugai bei pažįstami.

Priklausė Šv. Vardo Dr-jai.

Kūnas pašarvotas A. Petkaus koplyčioje, 1410 So. 50th Ave., Cicero, Ill.

Laidotuvės įvyks rugsėjo 2 d., iš koplyčios 8:30 val. ryto bus atlydėtas į Šv. Antano parapijos bažnyčią, kurioje įvyks gedulingos pamaldos už velionies sielą. Po pamaldų bus nulydėtas į Šv. Kazimiero kapines.

Nuoširdžiai kviečiame visus gimines, draugus ir pažįstamus dalyvauti šiose laidotuvėse.

Nuliūdę:

Žmona, Sūnūs, Dukterys, Marčios, Žentai, Anūkai ir Proanūkai.

Laidotuvių direkt. A. Petkus. Tel.: TOwnhall 3-2109.

Lengva paskelbti skelbimą Naujienose

Paprastą **"Classified"** skelbimą labai lengva paskelbti NAUJIENOSE Jis reikia aiškiai parašyti ant lapo popieriaus ir pasiųsti tokiu adresu:

NAUJIENOS
1739 SO. HALSTED ST.
Chicago 8, Illinois.

Reikia apskaičiuoti, kad laiškas laiku pasiektų dienraštį.
Kas nesuspėja laiško parašyti, skelbimą gali pranešti telefonu. Reikia paskambinti **HAymarket 1-6100**, pasakyti, kad norite paskelbti skelbimą ir pranešti skelbimo turinį. NAUJIENŲ tarnautojos jį užrašys ir suteiks visas reikalingas informacijas.
Skelbimai turi pasiekti dienraštį **prieš 4 val. vakaro**, jei norite, kad būtų išspausdinti rytojaus NAUJIENOSE Šeštadieniais skelbimai priimami **iki 12 val.** Sekmadieniais — **iki 11 val. ryto.**

Visi Chicagos ir apylinkių lietuviai kviečiami į šaunų

ŠAMPANO BALIŲ

ALEKSO BRINO ŠOKIŲ SALĖJE
4339 So. Hermitage Ave.

Linksmai praleisite Darbo Dienos savaitgalį su gražiąja lytimi prie linksmos muzikos ir šaltų užkandžių veltui,

Neužmirškite, kad RUGSĖJO 3 DIENĄ pas A. Briną kiekvienas staliukas gauna veltui ŠAMPANO BONKĄ.

SENIAUSIA LIETUVIŲ KOPLYČIA ROSELANDE, DABAR NUOMOJAMA,

didelė vieta, išklota karpetais, visi įrengimai.

PRIEINAMA NUOMA.

10756 So. Michigan Avenue

Skambinkite TOwnhall 3-5334

LIETUVIŠKA ĮSTAIGA

SAFETY OF YOUR SAVINGS

CRANE Savings & LOAN ASS'N

INSURED UP TO $10,000

2555 West 47 th Str. CHICAGO 32, ILL. LAf. 3-1065

B.R.PIETKIEWICZ PRES.

URBA Gėlės Mylintiems Vestuvėms, Banketams, Laidotuvėms, Papuošimams
GĖLININKAS
4180 ARCHER AVENUE
Tel.: LA 3-5800 arba LA 3-5870

GUŽAUSKŲ
BEVERLY HILLS GĖLINYČIA
GĖLĖS VISOMS PROGOMS
2443 W. 63 ST.
Telef.: PR 8-0833 ir PR 8-0834

GELININKAS
(PUTRAMENTAS)
Linksmumo arba liūdesio valandoje. Gražiausios Gėlės ir Vainikai. Antkapių papuošimai ir sezoninės kapams gėlės.
ROY R. PETRO (Putramentas)
5519 So. Harlem Avenue
POrtsmouth 7-9020

LOVEIKIS Siunčiam Gėles Telegramu į Visas Pasaulio Dalis
KVIETKININKAS
Gėles Vestuvėms, Banketams ir Pagrabams.
3316 So. Halsted St. YArds 7-7308

LIŪDESIO VALANDOJE ŠAUKITE

MAŽEIKA & EVANS
LAIDOTUVIŲ DIREKTORIAI
3 ATSKIROS VĖSINAMOS KOPLYČIOS
6845 S. Western Ave. RE 7-8600-8601
Gyvenantiem kitose miesto dalyse gausim koplyčią arčiau jūsų namų.

A. PETKUS
LAIDOTUVIŲ DIREKTORIUS
6812 So. Western Avenue
1410 South 50th Avenue
CICERO, ILLINOIS
TELEFONAI:
GRovehill 6-2345-6 • TOwnhall 3-2109
KOPLYČIOS VISOSE MIESTO DALYSE

John F. Eudeikis
LAIDOTUVIŲ DIREKTORIUS
Seniausia ir Didžiausia Laidojimo Įstaiga
AMBULANCE DIENĄ IR NAKTĮ
4605-07 So. Hermitage Avenue
Tel.: YArds 7-1741—1742 ir LAfayette 3-9851
★
4330-34 So. California Avenue
Telefonas: LAfayette 3-0440
Mūsų radio programos šeštadieniais 9:15 ryto iš WGES, 1390 kil
MODERNIŠKOS AIR-CONDITIONED KOPLYČIOS

Steponas C. Lackawicz
LAIDOTUVIŲ DIREKTORIUS
TRYS KOPLYČIOS
2424 WEST 69th STREET REpublic 7-1213
2314 WEST 23rd PLACE VIrginia 7-6672
10756 S. MICHIGAN AVE PUllman 5-1270

NARIAI Chicagos Lietuvių Laidotuvių Direktorių Asociacijos
AMBULANCE PATARNAVIMAS DIENĄ IR NAKTĮ.
★
TURIME KOPLYČIAS VISOSE MIESTO DALYSE.

PETRAS P. GURSKIS
659 WEST 18th STREET Phone: SEeley 3-5711

ALFRED VANCE
177 WOODSIDE RD., Riverside, Ill Tel. OL 2-5245

PETRAS BIELIŪNAS
4348 S. CALIFORNIA AVE. Phone: LAfayette 3-3572

GEORGE F. RUDMIN
3319 S. LITUANICA AVE. Tel.: YArds 7-1138-1139

P. J. RIDIKAS
3354 S. HALSTED STREET Phone: YArds 7-1911

LEONARD BUKAUSKAS
10821 S. MICHIGAN AVE. Phone: COmmodore 4-2228

VASAITIS - BUTKUS
1446 S. 50th AVE., Cicero, Ill. Phone: OLympic 2-1003

ANTANAS M. PHILLIPS
3307 LITUANICA AVENUE Phone: YArds 7-3401

ZIGMUND (ZUDYK) ZUDYCKI
1646 W. 46th STREET Phone: YArds 7-0781

T. Lietuvos komunistų spaudoj

Be maskoliaus nė žingsnio

Maskvos paliepimu, dabar Tarybų Lietuvos okupacijos pakalikai ir komunistų skatikai iš kailio nerdamies įrodinėja, kad seniau politinis ir tautinis judėjimas Lietuvoj ėjo tik rusų įtakoj arba jiems padedant. O 1905 metų sukilimas riedėjo paties Lenino nustatytomis gairėmis tiek Lietuvoj, tiek rusuose.

Štai Vilniaus universiteto vyresniojo dėstytojo Kapočiaus str. "Lietuvos darbo žmonių revoliucinė kova 1905-1907 m." pasakyta, kad Lietuvos darbininkų judėjimas peraugo nacionalinius rėmus ir susiliejo su bendruoju visos Rusijos revoliuciniu judėjimu. O jis susiliejo todėl, kad Lenino iškelti reikalavimai aštuonių valandų darbo dienos, caro nuvertimo ir valdžios sudemokratinimo bei žemės atidavimo valstiečiams, buvo Lietuvos darbo žmonių reikalavimais.

Tikrumoj visa tai neatitinka tikrenybės. Aštuonių valandų darbo dienos klausimas vakaruose socialistų buvo iškeltas dar tada, kai Leninas nebuvo Leninu. Caro valdžios nuvertimo reikalą pačioje Rusijoj revoliucinės grupės buvo iškėlusios tada, kai apie Leniną niekas nieko nežinojo.

Nesuklysime, jei sakysime, kad Lietuvos darbininkijos vakarų socialistinio judėjimo įtakoj anksčiau prasidėjo organizacinis darbas negu rusuose. Tiesa, rusuose visuomet būta kovų su carų despotija, bet tos kovos ėjo gaivališkai, nesiekiant vakaruose susidariusios darbininkijos judėjimo ideologijos.

Kapočius imasi įrodinėti, kad Lietuvos 1905 metų sukilimui didžiulės įtakos turėjo sudarytas Rusijos socialdemokratų partijos vadinamasis "Sievero zapadni komitet" Vilniuje. Kai Rusijos socialdemokratam nepavyko Lietuvos socialdemokratus įjungti į savo partiją, tai jos centro komiteto pavedimu buvo sudarytas anas komitetas.

Iš 1905 metų apie to rusų komiteto veikimo nėra užsilikę jokių pėdsakų. Jis į Lietuvos gyventojus neišleido jokio atsišaukimo ir pats Kapočius apie tai visai nutyli.

Lietuvos socialdemokratų partija veikia tais ir vėlesniais metais visai nepriklasomai nuo Rusijos socialdemokratų, nors šie įvairiomis progomis kalbino susilieti su jais. Yra grynas prasimanymas, kad 1907 m. Lietuvos socialdemokratų konferencijoje Krokuvoje buvo nutarta susilieti su Rusijos socialdemokratų partija ir kad menamai buvo įvykdinta. Tas klausimas ten buvo iškeltas, svarstytas, bet jokio nutarimo nebuvo padaryta.

1905 metais ir vėlesniais metais Lietuvoj jokių revoliucinių socialdemokratų nebuvo, nes L. socialdemokratų partija veikė vieningai, nors jos narių tarpe ir buvo įvairių pažiūrų kai kuriais klausimais.

Sukelia daug abejonių tie visi Tarybų Lietuvos aukštųjų mokyklų dėstytojai, kurie taip lengva ranka imasi "moksliškai" įrodyti visas tas "tiesas", kurios Maskvos rusifikatorių iš anksto nustatytos, jiems būtinos. Greitai bus įrodyta, kad praeity lietuvis ėjo ir į atitinkamą vietą ruso lydimas.

Kiti "moksliški" įrodymai

Rusifikatoriams ir būtina paveikti visi Lietuvos gyventojai taip, kad jie patys negabūs tvarkytis, ką nors naujo sukurti be rusų "paramos", jų "draugystės". Tarybų Lietuvoj atsiranda ir tokių vyresnių dėstytojų ir mokslų kandidatų, kur ir šiuo atsitikimu patarnauja rusifikatoriams.

Štai tūlas skelbia, kad paskutiniais Lietuvos nepriklausomybės metais visoj Lietuvoje buvo 300 tūkstančių bedarbių, o Kaune tokių būta net 30 tūkstančių. Tai išeitų, kad Lietuvoj kas dešimtas žmogus buvo be darbo, o Kauno — kas penktas gyventojas neturėjo darbo. Bet iki šiol dar neatsirado tokių, kurie įrodytų, kad tais metais Lietuvoje kas nors būtų badavęs ar badu miręs. Visi žino, kad ne kas kitas, o rusai įsibrovę į Lietuvą ją pavadino Maža Amerika dėl jos sotaus gyvenimo. Girdi, Lietuvos darbininkų uždarbiai tolydžio mažėjo ir 1938 m. darbininkas per dieną uždirbdavo vos 4 litus 73 centus. Jei ta nesąmone patikėti, tai ir tada Lietuvos darbininkas iš to dienos uždarbio galėjo nusipirkti 19 kilogramų duonos, arba 1,3 kilogramo sviesto ar 4 kilogramus cukraus, o bulvių kilogramas kaštavo penkis centus. Dabargi Tarybų Lietuvoje skaitoma geru uždarbiu, jei per dieną darbininkas ar kolūkietis gauna 10 rublių, net pats Justas Paleckis viešai pasakė, kad tai geras uždarbis, už kurį maisto produktų nė pusės tiek negalima įsigyti, kiek anuomet Lietuvos darbininkas galėjo jo nusipirkti.

Rašoma, kad Nepriklausomais metais Lietuvoj pramonės kaip nebuvę, ir čia pat randa būtinu pasigirti, kad Tarybų Lietuvos pramonė savo apimtimi padidėjusi net keturis kartus, negu jos būta prieškariniais metais. Na, jei anuomet pramonės Lietuvoj kaip nebūta, tai jos dabar keturiais kartais padidėjimas bevertis. Ir daugiau dabar visokeriopų nesąmonių Tarybų Lietuvos spaudoje pasirodo, mat artėja Lietuvos okupacijos 15 metų sukaktuvės, tai ta proga visais garais ir bėgiais paleista sovietinio melo mašinerija murzinti kas buvo ir kelti padangėn ko netūrima.. Reikia įtikinti, reikia "moksliškai" įrodyti, kad pavergtoji Lietuva dabar žydintis kraštas. Tikrai žydintis, bet žydintis savo skurdu, atėjūnų atgabentu melu bei skurdu ir gyventojų jos retinimu. a.

Vyrai gali pasirinkti tarnybą

— Primenu visiems jauniems vyrams, kad High School baigusieji gali pasirinkti vieną iš 87 techninių mokyklų pirma, negu jie bus prisaikdinti karo tarnybai, — pareiškė Master Sergeant Anthony Bujanowski, kuris vadovauja Armijos ir Aviacijos Rekrutavimo Įstaigai, esančiai 1831 Blue Island Avenue.

Rekrutavimo Įstaiga dabar yra atdara pirmadienio ir ketvirtadienio vakarais iki 9:30 P. M., kad dirbantieji arba kitais dalykais užimti jaunuoliai galėtų į ją užeiti ir pasiteirauti. Informacijų taip pat galima gauti, jei patelefonuosite TA 9-2242.

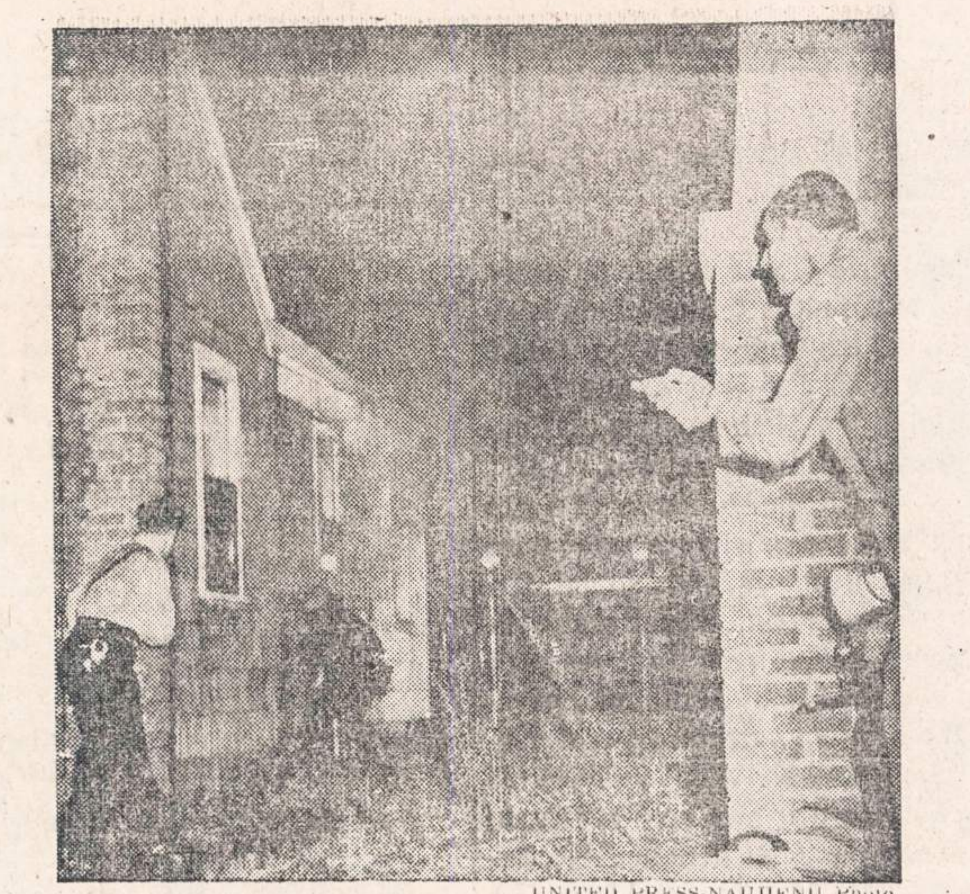

UNITED PRESS-NAUJIENŲ Photo

Du šimtai Detroito policininkų apsupo Luther Rolins namus. Rolins, pašovęs policininką, pasislėpė savo namuose, iš kurių jis buvo priverstas bėgti, kai dėl įmestų ašarinių bombų kilo gaisras. Bėgantį Rolins policija nušovė.

Chicagos Lietuviu Klubų ir Draugijų 1955 m. Valdybos:

Naujienų Parengimai

1955 metais įvyks šie NAUJIENŲ parengimai:
Rudeninis koncertas—lapkr. 13 d.

LIETUVIŲ MOTERŲ DRAUGIJOS "APŠVIETOS" VALDYBA 1955 M.: pirm. Stella Kaulakis, 3247 South Emerald Ave.. tel. CA 5-3016; vicepirm. Anna Piliponis, 3302 S. Union Ave., YA 7-7484; nut. rašt. Sophie Puniška, 2605 West 43rd St., telef. LA 3-6308; fin rašt. Magd. Viščiulis, 4118 N. Ottawa Ave., GL 3-3622; ižd. Anastazija Valančienė, 5702 So. Emerald Ave.; iždo glob. Marė Endziulienė, 5610 S. Maplewood Ave.; tvarkdarė Ona Juozaitis, 3249 So. Green St. Susirinkimai Sandaros svetainėje, 840 W. 33rd Street, kas antrą antradienį.

SLA 63 KUOPOS VALDYBA 1955 M.: Pirm. Petras Kurzikauskas, 10634 So. Indiana Ave., tel. PU 5-0074; vicepirm. Juzė Klonienė, 8858 So. Cottage Grove Ave.; protokolo rašt. Petras Kučinskas, 5 W. 112th Pl., tel.: PU 5-8099; fin. raš. ir organ. Albinas Laurutanas, 10530 S. Indiana Ave., tel. WA 8-0865; iždininkė Anastazija Snarskis, 610 E. 88th St., tel. TR 4-9291; iždo glob. Magdė Bartulienė, 627 E. 89th Place, tel. VI 6-3337; Marė Simonelienė, 716 E. 92nd Place; maršalka Jonas Bolišauskas, 515 E. 91st Place; dakt. kvotėjas Dr. J. Makaras, 11750 So. Parnell Ave., tel. PU 5-8277. Susirinkimai šaukiami Tuley Park svetainėje, 90th St. ir St. Lawrence kiekvieno mėnesio 1-mą penktad.

LIETUVOS ŪKININKO DRAUGIJOS VALDYBA 1955 METAMS: Pirmininkas Antanas Valonis, 2222 W. 107th St.; vicepirmin. Kazimieras Davis, 5648 So. Bishop St.; 2 vicepirm. Elzbieta Dambro, 2738 W. 60th St.; nut. rašt. Jonas Zaura, 2222 W. 23rd Place; fin. rašt. Adela Tamor, 1832 So. 50th Ave., Cicero, Ill.; kasos globėjai: Stanislovas Žičkus, Jonas Žurkauskas ir Jonas Matilionis; kasininkas Vincas Duoba; teisėjas V. Valonis, Dr. S. Biežis daktaras kvotėjas, maršalka Ignas Benešunas, korespondentas Kazimieras Davis.

LIET. KULTŪROS DRAUGIJA, Chicagos Liet. Draugijos skyrius: Pirm. K. P. Deveikis, 1330 So. 49th Ave., Cicero; nut. sekr. J. Balakas; fin. sekr. ir iždininkas K. Jakubka; iždo globėjas M. Tribičius. Susirinkimai vyksta kas trečią ketvirtadienį Skadausko sveainėje, 1500 S. 49th Ave.

DRAUGYSTĖ SUSIVIENIJIMO BROLIŲ IR SESERŲ LIETUVIŲ VALDYBA 1955 METAMS: Pirm. A. Zaiagėnas, 129th ir State Rd., Lemont, Ill.; vicepirm. A. Barscius, 3014 W. 40th St.; fin. rašt. G. Jakubauskas, 3242 So. Emerald Ave.; nut. rašt. W. Pankauskas, 1820 Canalport Ave., CA 6-5388; kas. F. Norbut, 1645 W. Wabansia Ave., AR 6-1068; kontr. rašt. W. Vinclovas, 3362 So. Lowe Ave.; kasos globėjos: M. Sinkevičienė ir O. Slausgalvienė; ligonių apekūnas F. Norbut. Susirinkimai būna kas antrą sekmadienį kiekvieno mėnesio 1 val. po pietų Dievo Apvaizdos parapijos svetainėje.

DRAUGYSTĖS LIETUVOS KAREIVIŲ VALDYBA 1955 METAMS: Kazys Šimkus pirm., 1514 S. 48th Ct., Cicero; S. Šileika ir J. L. Žukauskas vicepirm. ir ligonių lankytojai; K. P. Deveikis nut. rašt.; K. Andrijauskas iždininkas; Ben Tumavičė fin. rašt. Susirinkimai kas trečią sekmadienį kiekvieno mėnesio, Liberty svet., 1401 S. 49th Court.

CICERO LIETUVIŲ NAŠLIŲ IR NAŠLIUKIŲ DRAUGIŠKO KLUBO VALDYBA 1955 METAMS: Pirm. Antanas Matul, 1631 So. 48th Ct., Cicero, Ill.; pirm pagelb. Paul Kvederis, 1420 So. 50th Ct., Cicero; nut. rašt. K. Kazlauskas, 4435 So. Campbell Ave., Chicago; turto rašt. Antanas Grincevičius, 8036 So. Yale Ave., Chicago 20, Ill., tel. ST 3-3316; kontrolės rašt. John Zaura, 2222 West 23rd Pl., Chicago; ižd. ir koresp. J. Balakas, 1414 S. 49th Ct., Cicero, tel. TO 3-8534; maršalka J. Striška, 1411 So. 48th Ct., Cicero. Susirinkimai vyksta kas pirmą penktadienį kiekvieno mėnesio, 8 val. vak., 1500 So. 49th Ave., Cicero, Ill.

ZARASIŠKIŲ KLUBO VALDYBA 1955 METAMS: Pirm. James Tarulis, 1438 So. 50th Ct., Cicero, tel. OL 2-0312; vicepirm. J. Užundenis, 6753 So. Maplewood Ave., tel. PR 6-4710; nut. rašt. F. Zaliecka, 5347 S. Bishop St., tel. GR 6-3054; fin. rašt. J. Yuškėnas, 2547 W. 45th St., tel. LA 3-8314; ižd. Ralph Puslis, 7144 So. Sawyer Ave., tel. PR 6-7045; trys direktoriai: J. Alikonis, 1005 W. 58th St., tel. WE 6-6235; N. Matulis, 1318 N. Homan Ave., tel. AL 2-5181. Susirinkimai šaukiami kas antro mėnesio pabaigoje Holywood svetainėje, 2417 W. 43rd St., Chicagoje.

UNITY LITHUANIAN BEN. CLUB VALDYBA 1955 METAMS: Pirmininkas Mike Trijonis, 4510 So. Hermitage Ave., FR 6-2172; pirm. pagelb. Stanley Petkus, 4603. So. Paulina St., nut. rašt. Mike Martin, 6611 S. Fairfield Ave., HE 4-9822; fin. rašt. Walter Sharka, 4635 S. Washtenaw Ave., FR 6-0166; ižd. Nick Abaravičė, 8907 So. Cottage Grove Ave., VI 6-1855; kasos globėjai St. Laparskis ir Kost. Kupetis; namo trustisai: Nick Abaravičius, L. Rimšelis, P. Šeduikis; manager L. Rimšelis, 3020 W. 64th St. Susirinkimai vyksta kas pirmą kiekvieno mėnesio penktadienį 8 val. vakare, 4558 So. Marshfield Ave., Chicago, Ill.

JONIŠKIEČIŲ L. ir K. KLUBO VALDYBA 1955 METAMS: Pirm. John Gasparaitis, 3407 W. 72nd Place; vicepirm. Adelė Burba, 5847 South Blackstone, DO 3-5165; nut. rašt. Joseph Keturakis, 3217 S. 53rd Ct., Cicero, Ill., tel. OLympic 2-8243; fin. rašt. Frank Chepulis, 3510 W. 63rd St., tel. RE 7-0243; kasierius Joseph Vebell, 6447 So. Emerald Ave., tel. EN 4-4380; kasos globėja Estelle McNamee, 6948 S. Rockwell St., tel. HE 4-3138; korespondentas Julius Adomaitis, 6430 S. Campbell Ave., tel. PR 6-8819. Susirinkimai įvyksta kas antrą sekmadienį kiekvieno mėnesio, Vengeliausko svetainėje, 4500 So. Talman Ave., 1 val. po pietų.

LIETUVIŲ ŽAGARĖS KLUBO VALDYBA 1955 METAMS: Pirmininkas W. Christian, 3238 W. 110th St., tel. CE 3-5635; vicepirm. J. Vebell, 6447 So. Emerald Avenue, telef. EN 4-4380; nut. rašt. J. Keturakis, 3217 So. 53rd Ave., Cicero 50, Ill., tel. OL 2-8243; fin. rašt. Mrs. B. Žemgulis, 2535 W. 42nd St., telef VI 7-2879; ižd. Mrs. Adelė Burba 5847 So. Blackstone Ave., tel. DO 3-5165; kasos glob. J. Sherman, 6348 So. Albany Ave., tel. PR 6-1552; koresp. J. Balakas, 1414 So. 49th Ct., Cicero 50, Ill., tel. TO 3-8534; maršalka Mrs. A. Povilaitis, 509 103rd Street. Klubo susirinkimai įvyksta kas 4-tą nedėldienį kiekvieno mėnesio Vengeliausko svetainėje, 4500 So. Talman Ave. 1 valandą po pietų.

ERŽVILKO DRAUGIŠKO KLUBO VALDYBA 1955 METAMS: Pirmininkas Charles Redecke, 7210 S. Washtenaw Ave., tel. HE 4-2341; vicepirm. Louis Antanavič, 7019 South California Ave., tel. PR 6-6561; nut. rašt. Nellie Wilcop, 4443 So. Rockwell St., tel YA 7-4472; fin. rašt. Bernice Žemgulis, 2535 W. 42nd St., tel. VI 7-2879; ižd. Marie Redecke, 7210 So. Washtenaw Ave., tel. HE 4-2341; koresp. Jonas Dowiat, 5945 So. Albany Avenue, telefonas HE 4-9897. Klubo susirinkimai įvyksta kiekvieno mėnesio pirmą trečiadienį, 7:30 val. vak. P. Vengeliausko svet., 4500 S. Talman Ave., Chicago.

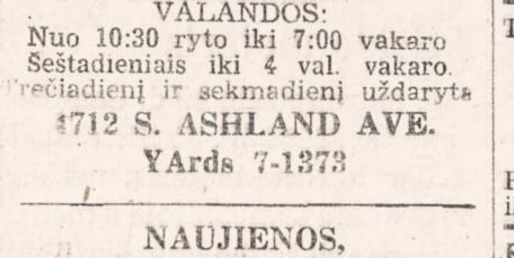

DR. S. VAITUSH, Opt.

Palengvins akių įtempimą, kuris esti priežastimi galvos skaudėjimo, svaigimo arba aptemimo, nervuotumo, skaudėjimo, akių karščio. Atitaisau trumparegystę ir toliregystę. Prirengiu teisingai akinius. Visuose atsitikimuose egzaminavimas daromas su elektra, parodančia mažiausias klaidas. Speciali atyda kreipiama į mokyklos vaikus.

VALANDOS:
Nuo 10:30 ryto iki 7:00 vakaro
Šeštadieniais iki 4 val. vakaro.
Trečiadienį ir sekmadienį uždaryta

4712 S. ASHLAND AVE.
YArds 7-1373

NAUJIENOS,
1739 S. Halsted Street,
Chicago 8, Ill.

Roosevelt Furniture Miegamo Rakandų Išpardavimas

11 gabalų tiktai už $169

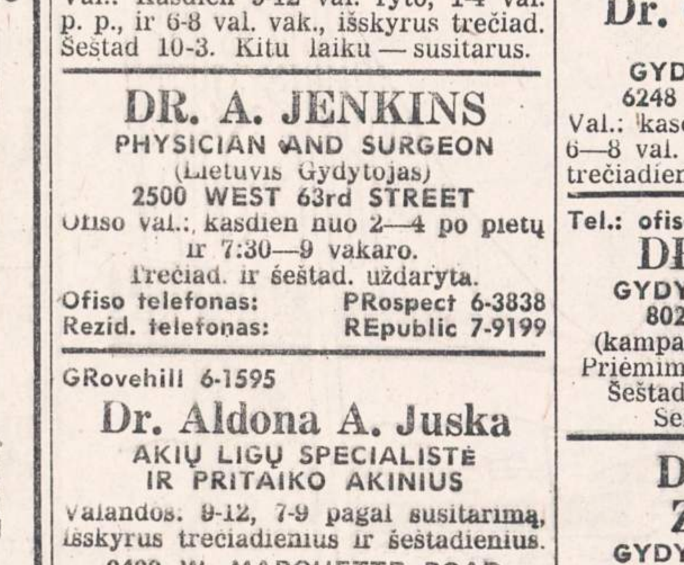

Į šį setą įeina lova, dreseris, komoda, springsai, matrasas su vidujinėm spiruoklėm, 3 vanity stiliaus lempos, 2 miegamos pagalvės ir kilimas. Didelis pasirinkimas ir kitokių baldų. Galima užeiti vakarais. Parduodame išmokėjimams. Už 6 mėnesių išmokėjimus neimame jokių nuošimčių. Prieš perkant baldus, užsūkite į šią lietuvišką krautuvę, apžiūrėkite baldus ir patirkite kainas.

ROOSEVELT FURNITURE CO.

2310 W. ROOSEVELT ROAD — Tel.: SEeley 3-4711
Krautuvė atidaryta sekmadieniais nuo 11 iki 4:30.

BUICK'AS

LIETUVIŠKAS

AUTOMOBILIS

Nuo 1924 iki 1955

AUKŠTAS DIVIDENDAS UŽ TAUPOMUS PINIGUS -- PILNAI APDRAUSTAS IR PELNINGAS SAUGUMAS -- PATARNAVIMAI VELTUI VISIEMS MŪSŲ NARIAMS

Štai kodėl apsimoka taupomus pinigus padėti į CHICAGO SAVINGS AND LOAN ASSOCIATION: 1. Pas mus visi indėliai yra apdrausti iki $10,000.00. 2. Pas mus taupomi pinigai buvo ir yra išmokami pagal pareikalavimą. 3. Per 31 metus CHICAGO SAVINGS visada 100% išmokėjo taupytojams indėlius ir visada mokėjo aukštesnį dividendą, negu dauguma kitų finansinių įstaigų. 4. Pas mus taupytojai gali iškeisti čekius, apmokėti geso, elektros, telefono sąskaitas, Real Estate ir Income Tax mokesčius ir visas kitas bilas mūsų Special Money Order čekiais. Mes nieko neskaitome už šiuos patarnavimus. 5. Parduodame ir keičiame valstybės bonus. 6. Teisingomis sąlygomis duodame paskolas ant perkamų namų.

Pas mus yra šie taupymo skyriai: optional, investmentų, vakacijų, Christmas Club ir Bonus Savings. Kviečiame visus taupyti šioje pačioje progresyviškiausioje lietuvių taupymo bendrovėje.

CHICAGO SAVINGS AND LOAN ASSOCIATION

6234 South Western Avenue — JOHN PAKEL, Prezidentas — GRovehill 6-7575

VALANDOS: Pirmadieniais nuo 12 iki 8 val. vakaro. Antradieniais ir Penktadieniais nuo 9 iki 4 valandos po pietų. Ketvirtadieniais nuo 9 iki 8 val. vakaro. Trečiadieniais uždaryta visą dieną. Šeštadieniais nuo 9 ryto iki 2 val. po pietų.

Dr. Juzė ir Dr. Kestutis AGLINSKAI
GYDYTOJA-JAS IR CHIRURGE-GAS
2300 WEST 51st STREET
VALANDOS:
Pirm., antrad. 10-12, 2-4 ir 6-9 popiet.
Ketvirtad., penktad. 2-4, 6-9 popiet.
Šeštadieniais 10-2 val. popiet
Tel. ofiso: PRospect 6-1795
Rezid.: GRovehill 6-5603

DR. ANNA BALIUNAS
AKIŲ, AUSŲ, NOSIES IR GERKLĖS LIGOS
PRITAIKO AKINIUS
6322 SO. WESTERN AVENUE.
Valandos: Antradieniais ir penktadieniais nuo 7 ligi 9 val. vakaro. Šeštadieniais nuo 10 ligi 12 ir nuo 1 ligi 3 valandos po pietų
Kitu laiku tik susitarus
Ofiso telef.: PRospect 8-3229
Rezid. telef.: WAlbrook 5-5076

Tel.: PRospect 8-1717
DR. S. BIEZIS
GYDYTOJAS IR CHIRURGAS
2146 WEST 63rd STREET
Val. kas dieną po pietų 1-3, vak. 7-8 tiktai antradieniais ir penktadieniais
Trečiad. ir sekmad. ofisas uždarytas
Rez.: 3241 WEST 66th PLACE
Phone: REpublic 7-7868

DR. PETER BRAZIS
PHYSICIAN AND SURGEON
2434 WEST 71st STREET
CHICAGO, ILL.
Telefonai:
Ofisas: HEmlock 4-5849
Rezidencija: HEmlock 4-2324
OFISO VALANDOS:
Pirmad., Ketvirt. ir Penktadienį nuo 1-4 ir 7-9, Antrad. nuo 1-5, Trečiad. ir Šeštadieni tiktai susitarus.

Ofiso telef.: VIrginia 7-0036
Rezidencijos: BEverly 8-8244
DR. T. DUNDULIS
GYDYTOJAS IR CHIRURGAS
4157 ARCHER AVENUE
Ofiso valandos:
Nuo 2—4 ir nuo 6—8:30 val. vakaro.
Šeštadieniais nuo 2 iki 4 po pietų.
Trečiadieniais pagal sutartį.

Rezid. tel.: STewart 3-4511
Ofiso telef.: YArds 7-1166
DR. J. GUDAUSKAS
GYDYTOJAS IR CHIRURGAS
756 WEST 35th STREET
Kampas Halsted ir 35-tos gatvės
Valandos: 1-4 p. p. ir 6:30 - 8:30 val. kasdien. Trečiadieniais uždaryta.
Šeštadieniais nuo 1 iki 4 po pietų

Tel. ofiso: VI 7-0600; rez. RE 7-6867
DR. BR. GAIŽIUNAS
GYDYTOJAS IR CHIRURGAS
4055 ARCHER AVENUE
(Kampas Archer ir California Ave.)
VAL.: 2—4 po pietų ir 6—8 vakare, šeštadieniais 2—7 p.p., išskyrus sekm.

Telef. Ofiso ir rezid. WAlbrook 5-3388
DR. S. GEŠTAUTAS
GYDYTOJAS IR CHIRURGAS
2624 West 71st Street
(Kampas 71 & Talman Ave.)
Priėmimo valandos: Kasdien nuo 7 iki 9 vak. Sekmadieniais tik susitarus.

Rezid. telef.: INterocean 8-8732
Ofiso telef.: INterocean 8-7654
DR. K. GUDAITIS
GYDYTOJAS IR CHIRURGAS
Chirurgija ir moterų ligos
10756 SO. MICHIGAN AVE.
Val.: Kasdien 9-12 val. ryto, 1-4 val. p. p., ir 6-8 val. vak., išskyrus trečiad. Šeštad 10-3. Kitu laiku — susitarus.

DR. A. JENKINS
PHYSICIAN AND SURGEON
(Lietuvis Gydytojas)
2500 WEST 63rd STREET
Ofiso val.: kasdien nuo 2—4 po pietų ir 7:30—9 vakaro.
Trečiad. ir šeštad. uždaryta.
Ofiso telefonas: PRospect 6-3838
Rezid. telefonas: REpublic 7-9199

GRovehill 6-1595
Dr. Aldona A. Juska
AKIŲ LIGŲ SPECIALISTĖ IR PRITAIKO AKINIUS
Valandos: 9-12, 7-9 pagal susitarimą, išskyrus trečiadienius ir šeštadienius.
2422 W. MARQUETTE ROAD

Tel.: ofiso GR 6-4322. Rez.: HI 5-2626
DR. JOSEPH W. KADZEWICK
(LIETUVIS)
GYDYTOJAS IR CHIRURGAS
Priėmimo valandos tiktai susitarus: nuo 2 iki 4 v. p. p. ir nuo 7 iki 9 vakaro, išskyrus trečiadienius.
MANOR MEDICAL ARTS BUILDING
6400 SO. KEDZIE AVE.

Telef.: Ofiso ir buto OLympic 2-4159
DR. P. KISIELIUS
GYDYTOJAS IR CHIRURGAS
4938 W. 15th Ave., Cicero, Ill.
Kasdien 1-3 val. ir 6-8 val. vakaro.
Šeštadieniais 12—4 val.
Butas: 1526 So. 49th Ave., Cicero, Ill.

Dr. N. Kriauceliunaitė
GYDYTOJA IR CHIRURGĖ
Specialistė Moterų Ligų ir Akušerijos
Val.: 11-2 ir 7-9 vak., šeštad. 1-4 p. p.
Kitu laiku pagal susitarimą
Adresas: 2750 W. 71st St.
(Kampas 71st ir California)
Tel.: Ofiso ir rezidencijos RE 7-4146

Ofiso telefonas: LAfayette 3-3210
Jei neatsiliepia šaukite KEdzie 3-2868
Dr. Emily V. KRUKAS
GYDYTOJA IR CHIRURGĖ
4146 SO. ARCHER AVENUE
Val.: kasdien po pietų nuo 12—2:30
Daily afternoons.
Vakarais: pirmad., antrad., ketvirtad 6—8:30. Trečiadieniais tik susitarus

Dr. A. Valis - Labokas
GYDYTOJAS IR CHIRURGAS
Spec. Moterų Ligos
3267 SO. HALSTED STREET
Telefonas: DAnube 6-1125
Valandos: 1-4 ir 6-8 vakaro.
Šeštadieniais 1-4 val. po pietų.

Garsinkitės "N-nose"

Telefonai: Ofiso GRovehill 6-5399
Rezidencijos: PRospect 6-4732
DR. A. MACIUNAS
GYDYTOJAS IR CHIRURGAS
Spec. chirurginės ligos
2423 WEST 63rd STREET
Priėmimo valandos: 2-4 ir 6-8.
Trečiad. ir sekmadieniais uždaryta.
Vasarą, iki Labor Day, šeštadieniais uždaryta.

DR. CONSTANCE O'BRITIS
PHYSICIAN AND SURGEON
2408 WEST 63rd STREET
Tel.: HEmlock 4-5524
Hours by appointment only

Dr. Juozas PAUKSTYS
DANTŲ GYDYTOJAS
4253 ARCHER AVENUE
(įėjimas iš Whipple St.)
Valandos: kasdien 10-12, 2-6 p. m. 7-9 p. m. Šeštadieniais 10-12.
Trečiadieniais uždaryta.
Tel.. LA 3-4949, namų CE 3-7780

DR. STRIKOL
GYDYTOJAS IR CHIRURGAS
4645 SO. ASHLAND AVENUE
Ofiso valandos: nuo 2—4 ir 6—8, Ser., Subat. ir Nedėl. tik susitarus
Ofiso telefonas: YArds 7-4787
Namų telefonas: PRospect 6-1930
Jei neatsilieps viršutiniai telefonai, šaukite MIdway 3-0001

Tel. ofiso: CLiffside 4-2896
Rez.: LAfayette 3-1172
DR. P. STRIMAITIS
GYDYTOJAS IR CHIRURGAS
1724 WEST 47th STREET
(kampas 47th ir Hermitage)
Priėmimo val.: 2-4 ir 6-9 val. po pietų, sešt. 2-6 v. p.p., išskyrus sekmadienius.

Telefonai: ofiso CLiffside 4-0253
Rezidencijos: GR 6-8876
DR. A. Z. SAULYS
GYDYTOJA IR CHIRURGĖ
4645 S. ASHLAND AVE. (kamb. 211)
Pirm., Antr., Ketv. ir Penktad. 6:30—8:30 val. vak. Šeštadienį 2—4 v. p. p

DR. VYT. TAURAS-TUPČIAUSKAS
GYDYTOJAS IR CHIRURGAS
Bendra praktika, spec. Moterų ligos.
Ofisas ir rezidencija: 2410 W. 51st St.
(antras namas nuo Western Ave.)
Ofiso ir rezid. tel. PRospect 8-1223
Ofiso val.: pirmad. 8-10 val. vakaro, antrad., treč. ir penkt. 6-9 v. v. ir ketvirt. ir šeštad. 2-4 val. po pietų.

DR. V. P. TUMASONIS
GYDYTOJAS IR CHIRURGAS
CHIRURGINĖS LIGOS
Ofiso telef.: HEmlock 4-2123
6255 SO. WESTERN AVENUE
Rezid. telef.: PRospect 6-8484
Val.: 2-4 po pietų ir 7-9 vak. Šeštad. per vasarą iki Labor Day uždaryta.
Trečiad. ir sekmad. uždaryta.

DR. J. VAITAITIS
GYDYTOJAS IR CHIRURGAS
1407 SO. 49th COURT, CICERO
Kasdien 10-12 ryto ir 5-8 val. vak.
Šeštadieniais 10-2.
Ofiso ir buto telef.: OLympic 2-1381

Tel.: YArds 7-3526 — YArds 7-7410
DR. J. G. VALAITIS
Val.: kasdien 6:30-8:30, sest. 4-6.
4038 SO. ARCHER AVENUE

Tel.: ofiso ir rez. PRospect 6-9400
Dr. Ona Vaškevičius
(VAŠKEVIČIŪTĖ)
GYDYTOJA IR CHIRURGĖ
6248 SO. KEDZIE AVENUE
Val.: kasdien nuo 1—3 popiet ir nuo 6—8 val. vakaro; šeštad. 1—4 popiet; trečiadienį ir kitu laiku tik susitarus.

Tel.: ofiso VI 2-1581; rez.: VI 2-0742
DR. V. VILEIŠIS
GYDYTOJAS IR CHIRURGAS
802 WEST 31st STREET
(kampas Halsted ir 31-os gatvių)
Priėmimo valandos: 2-4 ir 6-8 val
Šeštadieniais 2-4 val. po pietų.
Sekmadieniais uždaryta.

DR. BRUNO J. ZUBRICK'AS
GYDYTOJAS IR CHIRURGAS
6400 SO. KEDZIE AVE.
Valandos: 2—4 po pietų ir 7—9 vak., trečiad. ir sekmad. pagal susitarimą.
Telefonas: HEmlock 4-7899
Namų tel.: HIlltop 5-2557

P. ŠILEIKIS, O. P.
ORTHOPEDAS-PROTEZISTAS
Aparatai - Protezai, Med. Bandažai. Speciali pagalba Kojoms (Arch Supports) ir t. t.
Val.: 9—4 ir 6—8. Šeštadieniais 9—1
ORTHOPEDIJOS TECHNIKOS LAB.
1911 W. 59th St., Chicago 36, Illinois
Tel.: PRospect 6-5084

LIETUVIAI AKIŲ GYDYTOJAI

Dr. Ant. Rudokas, O. D.
tikrina akis, pritaiko akinius, keičia stiklus ir rėmus.
Telefonas: YArds 7-7381
Priima: Vakarais nuo 6 ir 9 val.
Šeštad. nuo 10 ryto iki 4 po pietų.
Treč. ir sekmad. pagal susitarimą.
4455 S. CALIFORNIA AVE., Chicago.

DR. G. SERNER
LIETUVIS AKIŲ GYDYTOJAS
25 metų patyrimas
Tel.: YArds 7-1829

Pritaiko Akinius
Kreivas Akis
Ištaiso.
Ofisas ir Akinių Dirbtuvė
756 WEST 35th STREET
Valandos: nuo 10 iki 2, nuo 6 iki 8.
Trečiad. nuo 10-12; penktadienį 10-2.
Šeštadieniais 10—2 val. po pietų.

Dr. Kazimieras
MICHEL

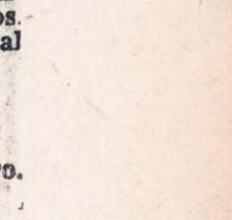

Optometristas - Orthoptistas.
Gydo nusilpusias ir nervuotas akis.
Egzaminuoja akis ir pritaiko akinius.
Išgydo kreivas akis be operacijos.
Įdeda netikrą — artificialę akį pagal sveiką. Praktikuoja per 39 metus.
Kalba lietuviškai.
4654 SO. ASHLAND AVENUE
Telefonas: YArds 7-6616
Nuo 9:30 val. ryto iki 8 val. vakaro.
Geras patarnavimas.

IŠ CHICAGOS IR APYLINKIŲ

★

Bombardavimus tirs teismas

Valstybės gynėjas Gutknecht sakosi prašysiąs prisiekusiųjų teismą aiškinti bombardavimus Chicagoje bei Cook apskrityje.

Per pastaruosius 15 mėnesių buvo apskrityje 26 bombardavimo atvejai. Pastarasis bombardavimas palietė Alvera's Restaurant, 203 ir Dixie Hwy, Bloom miestelyje, kur padaryta apie 3,000 dolerių nuostolių. Savininkai sakosi nežiną bombardavimo priežasties: jie neturį jokių nesusipratimų su darbininkais, nesą jų restorane varomas gemblingas ar pan.

Gutknecht jau seniau yra pareiškęs, jog panašūs bombardavimai atliekami tam tikrų patyrusių specialistų, kurie tuo "verčiasi". Jie daromi pagal vienokį būdą. Pastarajame bombardavime buvo padėta parakinė bomba.

Dirbtinis apvaisinimas teisme

Valstybės gynėjas Gutknecht iškėlė bylą apeliaciniame teisme dėl dirbtinio apvaisinimo.

Prieš kurį laiką aukštesnysis teismas vienoje byloje nusprendė, kad kūdikis yra nelegaliai gimęs, kai jis gimęs dirbtinio motinos apvaisinimo keliu, jei apvaisinimo sėklos yra svetimo vyro. Šiokį sprendimą priėmė aukštesniojo teismo teisėjas Gorman, pripažindamas divorsą Mrs. M. Doornbos, 37 m., dabar gyvenančiai bene Floridoje. Šioje skyrybų byloje Mrs. Doornbos prašė jos globai pavesti 5 m. amžiaus sūnų David, kuris buvęs gimęs dirbtinio apvaisinimo keliu; bet apvaisinimo sėklos buvusios ne jos vyro.

Teisėjas pripažino skyrybas "neištikimybės" pagrindu ir dėl girtavimo įpročio. Vyras buvo 48 m. amžiaus G. Doornbos, 912 Elgin, Forest Park, Ill., mašinistas.

Valstybės gynėjo įstaiga savo apeliacijoje argumentuoja, kad Doornbos gyvenęs su savo žmona ir dėl to turįs būti laikomas tėvu; valstybės gynėjas prašys kūdikį pripažinti legaliu.

Armijos pagyrimas tremtiniui

Čikagietis tremtinys gavo pagyrimą, kad esąs "puikus kareivis" iš armijos sekretoriaus W. M. Brucker. Tai seržantas G. Mareček, 23 m., 4800 S. Hoyne, kuris dabar tarnauja Fort Bragg, N. C.

G. Mareček su savo tėvu Vaclav atvyko 1950 m. iš Čekoslovakijos. Pastaruosius penkerius metus G. Mareček tarnauja armijoje ir yra priskirtas prie "psichologinio karo" dalinio, nes jis mokąs rusų, italų, vokiečių, čekų ir, žinoma, anglų kalbas.

Mareček sovo dalinyje paruošia radijo pranešimus ir atsišaukimų lapelius civiliniams gyventojams.

Kario tėvas yra mechanikas Sheet Metal Engineering Co., 4800 S. Hoyne.

Prašo neiškelti skerdyklų

Meras Daley ir eilė vietos pareigūnų kreipėsi į Wilson & Co. vadovybę, prašydami, kad kompanija neiškeltų iš Chicagos savo įmonių.

Neseniai kompanija paskelbė, kad ji norinti iškelti savo mėsos įmonę su mašinomis iš Chicagos, nes čia pasenusios skerdyklos sumoderninimas kainotų per daug.

Meras Daley sakosi gavęs iš Wilson & Co. prezidento Cooney nepatenkinamą atsakymą; burmistras žadėjo daryti tolimesnius žygius, kad šios skerdyklos įmonės nebūtų iš Chicagos iškeltos. Iškėlimas, be kitko, reikštų darbo netekimą bent 3,000 čikagiečių.

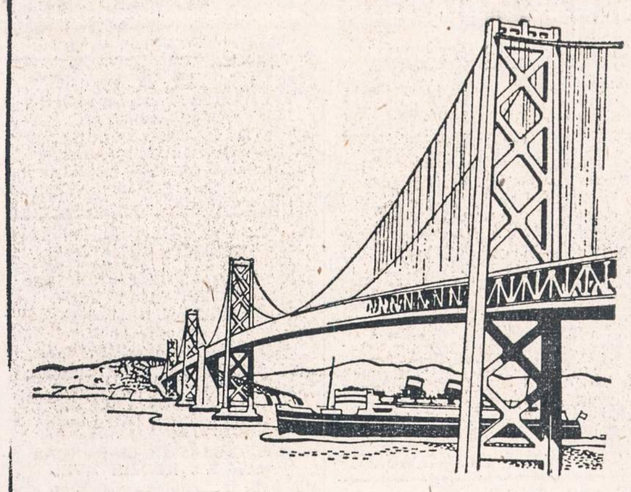

SAUGI - PATIKIMA

Universal Savings

Pastatyta ant tvirtų pamatų

32 metus tarnavome Jums ir Jūsų kaimynams. Didžiuojamės, sudarę didelę taupytojų šeimą, kurią noriai aptarnaujame. Kreipkitės į mus savo finansiniais reikalais. Jums bus suteikta draugiška, žinančio žmogaus pagalba.

Universal Savings sąskaitų dividendai, mokami kas 6 mėnesius, šiuo metu yra aukštesni, negu kitur.

FEDERAL HOME LOAN BANK SYSTEM MEMBER

Esame Federal Savings ir Loan Insurance Corporation narys.

Santaupos apdraustos iki $10,000.00

FEDERAL SAVINGS AND LOAN INSURANCE CORPORATION — SAFETY OF YOUR SAVINGS — INSURED UP TO $10,000

Universal Savings & Loan Association

1800 SOUTH HALSTED STREET
Chicago 8, Illinois

TRUMPAI

— **Chicagos Aukštesniojoj Lituanistikos Mokykloje** mokslas pradedamas šeštadienį, rugsėjo 10 d., 9 val. 30 min. rytą šv. Jurgio parapijos mokyklos patalpose, 3230 S. Lituanica. Mokyklos patalpomis mielai leido naudotis prel. B. Urba. Kad būtų netrukdomas mokslas, tėvai prašomi savo vaikus leisti nuo pat pirmojo šeštadienio. Atkreipiamas dėmesys tų, kurie šį pavasarį baigė 8 skyrius. Jie čia bus priimti į V klasę be egzaminų, jei atneš parapinių mokyklų lituanistikos pažymėjimą.

— **Bričportiečiai** prašomi ateiti Balfui talkon viešoje rinkliavoje, kuri įvyks rugsėjo 18 d., ir galimai greičiau užsiregistruoti rinkėjais šiose vietose: Daina Television Co., 3130 S. Halsted St., Tel. DA 6-6887, ir pas p. Ig. Petrauską, 3600 South Halsted St., Tel. YA 7-5516.

— **Higinas Gecas ir Marta Holenderis** buvo Ziono evangelikų liuteronų lietuvių bažnyčioje kunigo J. Paupero sekmadienį, rugpiūčio 28 d. sutuokti. Šeimyninėje šventėje dalyvavo ir neseniai iš Vokietijos čia atvykęs Augustas Bertulis su šeima. Jis yra Martos brolis.

—**Lulu Raben-Micevičienė**, gerai žinoma smuiko ir piano mokytoja, praneša, kad iki rugsėjo 6 d. galima rezervuotis valandą, vėliau nebus galima, nes visos valandos bus užimtos. Galima kreiptis tel. HE 4-5350, arba atvažiuoti į studiją 5320 W. 59th Pl. Chicagoj.

— **Sveikinimas Naujienoms.**

Atleido moteris

Š. m. rugpiūčio 29 d. Campbell Soup Co., 2550 W. 35 St., paleido iš darbo visas moteris, neišdirbusias toje kompanijoje 6 metų.

Kadangi šiame fabrike dirbo labai daug naujųjų ateivių, tai pastarosios daugiausia ir nukentėjo. Mat, jos negalėjo 6 metų išdirbti. Kompanija pranešusi, kad šis atleidimas truksiąs neilgiau kaip 3 savaites. J.

Įvairios žinios

— Soldier Field atidaryta General Motors' Powerama — naujų dyzelio motorų bei jų gaminių paroda su įvairia programa.

— YMCA Hotel, 826 S. Wabash, ligi šiol yra sustoję 25 milijonai svečių. Viešbutis buvo atidarytas Chicagoje 1916 m.

— Mrs. N. Freutel, Evanstono aukštesniosios mokyklos mokytoja, protestuodama sutiko pasirašyti antibolševikinę priesaiką, kurios pagal sen. Broyles įstatymą reikalaujama iš valstybės tarnautojų, įskaitant ir mokytojus. Ji iš pradžių buvo atsisakiusi tokią priesaiką pasirašyti, todėl būtų negavusi už darbą atlyginimo, jei ir nebūtų buvusi atleista. Iki šiol 8 valstybės tarnautojai už nepasirašymą buvo iš darbo atleisti.

— Du paieškomi nusikaltėliai buvo čia sugauti po keliolikos valandų, kai buvo spaudoje įdėtos jų fotografijos. Vieną jų pastebėjo vienas žmogus ir pranešė policijai, o kitą iš paveikslo prisiminė vienas policininkas, kai jis tą nusikaltėlį pastebėjo.

— Calumet City Parko piliečių grupė pateikė įrodymų, kad neseniai nužudytas R. Bojarski, įtakinga politinė figūra, buvęs užmuštas pagal gangsterių planą.

— Kongresmenas A. M. Bentley (Mich. resp.), kalbėdamas Chicagoje, pareiškė, jog JAV turėtų priešintis kolonializmui visame pasaulyje, vis tiek ar tai būtų sovietinis, ar kitoks kolonializmas. Bentley tiki, kad prez. Eisenhowerio kandidatavimas 1956 m. įgalintų respublikonų administracijos grįžimą, nors kongresmenas sakosi 61% nepritariąs Eisenhowerio užsienio politikai.

Algis Adamkaitis, Kanadoj bestovyklaujančių skautų jamboristų vardu, atsiuntė sveikinimą "Naujienoms".

— **L. Lukaitis** š. m. rugpiūčio 29 d. ties Wentworth ir 39 gatve buvo užpultas trijų peiliais apsišarvojusių negrų. Iš jo atėmė apie $50. Taip pat atėmė ir piniginę su dokumentais. Džiaugiasi, kad mušti negavo. (S.)

— **A. Rūpeika**, Town of Lake gyventojas, nusipirko prieš porą savaičių naują Oldsmobile firmos automobilį. Praeitą sekmadienį, važiuojant į užmiestį 45 keliu, į jo naują automobilį įvažiavo jauna vairuotoja. Automobilio užpakalį visai sudaužė. Iš vairuotojų ir mašinose sėdėjusių niekas rimčiau nenukentėjo, neskaitant nežymių įdrėskimų. (J.)

— **Edvardas Šlakaitis**, atliekąs karinę tarnybą JAV aviacijoje, šiuo metu atvykęs ilgesnių atostogų Chicagon, rugsėjo 3 d. susituoks su **Jadvyga Mockute** Šv. Kryžiaus parapijos bažnyčioje. Jungtuvės įvyks 4 val. popiet, kurių metu giedos Chicagos Lietuvių Vyrų Choras. Jaunasis, prieš išvykdamas karinėn tarnybon, dainavo šiame chore, o sugrįžęs vėl žada aktyviai įsijungti.

— **"Dainos"** draugijai priklauso keli lietuvių chorai Pennsylvanijos valstybėje. Dainų Šventės Komitetas šiomis dienomis gavo pranešimą, kad minėtosios draugijos chorai su 400 dainininkų atvažiuoja Chicagon ir čia dalyvaus bendrojoj dainų šventėj kitą vasarą. Bendrosios JAV ir Kanados Lietuvių Dainų Šventės Komitetas reiškia pasitenkinimą, kad "Dainos" draugija remia šį svarbų kultūrinį lietuvių žygį.

— **Sofija Ragauskienė**, 3029 S. Emerald Ave., išvyko į Boston, Mass., 2 sav. atostogų, kurias ji praleis pas dukterį Ireną ir žentą stat. inž. Juozą Raščiauską, o taip pat aplankys savo senus bičiulius Bronę ir Antaną Monkevičius ir kt.

— **Muzikas Juozas Bertulis** iš Los Angeles, Calif., tapdamas Alice Stephens ansamblio įdainuotos plokštelės garb. prenumeratorium, laiške rašo: "Linkiu, kad ansamblio meninė jėga ir toliau gaivintų įvairių sūkurių blaškomą mūsų besvyruojančią tautinę nuotaiką".

— **Town of Lake apylinkėje** viešajai Balfo rinkliavai, kuri įvyksta rugsėjo 18 d., pirmaisiais aukų rinkėjais jau užsiregistravo Leonora, Aleksandra ir Kazimieras Kivinai. Maloniai kviečiami neatidėliojant registruotis aukų rinkėjais visi apylinkės tautiečiai,-ės. Registruojamasi N. Zajančkausko krautuvėje, 4551 S. Hermitage Ave., telef. YArds 7-4301.

— **Romualdo Račiūno ir Vidos Vielavičiūtės** vestuvės įvyksta 1955 rugsėjo 3 d. 10 val. rytą Šv. Pan. M. Gimimo bažnyčioje Marquette Parke, o vaišės 7 val. vak. Lietuvių Vyčių salėje, 2453 W. 47 St. Jaunieji abudu yra naujieji ateiviai ir priklauso vietos organizacijoms, o Romas Račiūnas aktingai dalyvauja skautų organizacijoje. Jo tėvai yra iš K. Naumiesčio apylinkės, zanavykų krašto žmonės, ir pasižymi tikru žmoniškumu kitų lietuvių šalpos darbe. Jų vaikai Danutė ir Romas tikrai seka tėvų pėdomis. (G.)

—o—

— **Lillian** (buv. Šmotelytė) ir **kpt. John Burns** Roswell, New Mexico, susilaukė dvynukų. Lilija yra duktė p. Šmotelio, ilgus metus dirbusio "Naujienose".

— **Dipl. ekon. Jonas Masiliūnas**, paskutinis nepriklausomosios Lietuvos susisiekimo ministeris, Kauno universiteto lektorius, savanoris kūrėjas, leitenantas, gautomis žiniomis, mirė kankinio mirtimi už geležinės uždangos. 1940 metais jis ir jo šeima buvo ištremti į Sibirą, bet jis buvo atskirtas nuo žmonos ir sūnelio.

— **M. J. Page**, "Naujienų" laužytojas, nuo praeitojo pirmadienio išvyko 3 savaičių atostogų.

CLASSIFIED ADVT.

HELP WANTED — MALE
Darbininkų Reikia

VYRAI
ir
BERNIUKAI
★ PAGELBININKŲ SANDĖLYJE
★ PREKIŲ TIKRINTOJAI
★ PREKIŲ PAKUOTOJAI
Turi kalbėti — skaityti ir rašyti ANGLIŠKAI.
40 darbo valandų
5 dienos savaitėje
PASTOVUS DARBAS

PREKIŲ NUOLAIDOS PRIVILEGIJOS IR DAUG TARNAUTOJŲ PRIEDŲ.

Kreiptis Employment Office
9 aukštas

THE FAIR
State and Adams Sts.

RENTING IN GENERAL
Nuomos

IŠNUOMOJAMAS kambarys, taip pat galima nuomoti garažą.
5526 So. Washtenaw Ave.

DU suaugę asmenys ieško neapstatyto 4 kambarių buto Brighton Parke. Skambinkite VI 7-1570

BUSINESS CHANCES
Biznio Progos

PARDUODAMA TAVERNA su 4 kambarių butu. 3328 So. Lituanica Ave.

PARDUODAMA batų taisymo dirbtuvė su paskutinės mados mašinomis ir visais įrengimais. Kaina neaukšta. Nemokančius pamokysiu.
4412 So. California Ave.

TAVERNA ir mūrinis namas. Parduosiu arba mainysiu į privatišką namą.
2711 W. 59th Street

PARDUODAMAS drabužių valymo biznis su visomis moderniškomis mašinomis. Telefonuokite YArds 7-0369.

BRIGHTON Parke parduodama kepykla su visais įrengimais. 3 kambarių butas užpakalyje krautuvės. Susitarimui skambinkite VIrginia 7-2136.

Detroit, Mich.

Atsišaukimas į Detroito visuomenę

Rugsėjo 24 d. laukiama 500 rinkėjų

Vasaros atostogoms baigiantis, Detroito Bendro Šalpos Fondo skyrius rengiasi dideliam labdaros darbui, prie kurio kviečia kiekvieną geros širdies lietuvį — lietuvę prisidėti. Bus viešoji rinkliava — "Tag Day" Detroite ir priemiestyje Hamtramcke, šeštadienį, rugsėjo 24 d.

Visas pelnas skiriamas sušelpimui likusių ligonių, invalidų, našlių ir lietuvių našlaičių tremtyje.

Skyriaus valdyba deda visas pastangas tinkamai prisiruošti viešai rinkliavai, bet pasekmės priklausys nuo rinkėjų gausumo. Visuomenė prašoma žmonių, kurie su pasiaukojimu ir energingai padirbėtų rinkdami aukas gatvėse. Turėdami leidimus, turime geros progos gatvėse surinkti aukų. Darbininkai ir aukos labai reikalingos. Nepraleiskime tos geros progos. Kiekvienas turi kasdieninių savo užsiėmimų, bet tą dieną padėkime juos į šalį, pasiaukokime, išeikime bendrai į gatves prašyti aukų, idant sušelptumėm ir paguostumėm tuos nelaimingus lietuvius, kurie liko tremtyje. Parodykime jiems, kad mes, gyvendami pasaulyje, kur nieko netrūksta, nepamiršome jų.

Laukiame ir tikimės didelės paramos iš visų lietuvių organizacijų. Tikimės, kad visi Detroito ir priemiesčių lietuviai supras, atjaus ir prisidės prie šio humanitarinio darbo.

Iš anksto ruoškimės aktyviai dalyvauti, kad galėtume džiaugtis gražiais vaisiais.

Registruotis ir dėžes galima paimti sekmadieniais, rugsėjo 4, 11, 18 dienomis buvusioje Lietuvių svetainėje nuo 10:30 val. ryto iki popiet.

Taipgi galima dėžes paimti "Gaivos" krautuvėje ir V. Kukučionio Europe Jewelry krautuvėje, 25th ir W. Vernor Hgwy gatvės. **Elzbieta Paurazienė**

Garsinkitės "N-nose'

REAL ESTATE FOR SALE
Namai, Žemė — Pardavimui

SKLYPAS Marquette Parko centre, prie biznio gatvės. Labai vertingas. Tik $4,500. Mr. K. Juknis.

BRIGHTON Parke, labai patogioje vietoje puikiame stovyje 6 kmb. mūro bungalow. Šildymas karštu vandeniu alyva. Dvigubas garažas. Sklypas 37½x125. Geriausias šioje vietoje pirkinys. A. Rėklaitis.

1½ AUKŠTO medinis, švarus, gražus namas Brighton Parke. Apkaltas asbestu. Žemi taksai. $12,000. Mrs. S. Kuršienė, BIshop 7-8838.

BUNGALOW 7 kamb. Marquette Parke, su pajamom. Tik $15,000. K. Juknis.

GAGE Parko rajone gražioj naujoj kolonijoj 2 butų mūrinis pajamų namas (4½ ir 3 kamb.). Dvigubas garažas. Žemi taksai. Tik $17,700. A. Rėklaitis.

4 BUTŲ po 5 kamb. mūro namas Marquette Parke. Geras pirkinys už $40,000. K. Juknis.

ŠVARUS, gražiai prižiūrėtas, labai geram stovyje, rooming house. Metinis pelnas $13,000. Informacijai šaukite A. Siručiui.

MARQUETTE Parke apynaujis rezidencinis mūro namas su 3 mieg. 2-me aukšte. Šildymas gazu. Dvigubas garažas. Savininkas išsikelia. Tik $19,500. Mr. A. Katilius.

3 BUTŲ (2 aukštų) mūro namas. Šildymas karštu vandeniu — alyva. Dvigubas garažas. $258 pajamų mėnesiui. Sacramento prie 59th St. Nepraleiskit auksinės progos — skambinkite Mr. A. Siručiui.

TURIME gerą pasirinkimą ir kitokių įvairaus dydžio namų bei visokių biznių, ūkių ir šiaip dėmesio vertų pirkinių.

O TAIP PAT tarpininkaujame butų-kambarių nuomavime.

P. LEONAS
REAL ESTATE
2735 West 71st Street
Visi telefonai: WAlbrook 5-6015

TEISINGAS PATARNAVIMAS
40 metų Real Estate biznyje. Kas pirks ar parduos bet kokią nuosavybę ar Real Estate per mane visados pirkėjas ar pardavėjas bus teisingai užganėdintas, už mažą atlyginimą. Apsaugos patarimai dykai.
CHARLES URNICH — NOTARAS
2440 West 69th St. HE 4-4859

MARQUETTE Parke naujas mūrinis, apšildomas namas, mūrinis garažas. Arti Marquette Parko. Kaina $28,500.

Marquette Manor dviflatis mūrinis po 6 kambarius; lotas 37½ pėdos, garažas. Arti geros transportacijos ir krautuvių. Kaina $19,500.

15 apartmentų po 3 ir 4 kambarius ir 2 krautuvių mūrinis namas, apšildomas. Senas namas, bet geriauslame stovyje. Gera vieta rendavimui. Įnešti reikia $20,000. o likusią sumą morgičiais už 4½%.

Roselande dviflatis mūrinis po 5 kambarius, apšildomas, garažas. Kaina $24,000.

Dviflatis medinis po 6 kamb., beismontas. Arti liet. bažnyčios, krautuvių ir geros transportacijos. Kaina $11,500.

Dviflatis medinis po 4 kamb., apšildomas, gražus beismontas ir tikrai graži apylinkė.

Jeigu mūsų kainos šių namų būtų jums peraukštos, tada apžiūrėkite namą ir duokite savo pasiūlymą. Kada rimtas pasiūlymas — niekada nebus atmestas.
CHARLES URNICH-URNIKAS
2440 West 69th St. HE 4-4859

PARDUODAMA padidinamas Cape Cod. kaip naujas, 3 mieg. namas. Tile išklota didžiulė virtuvė, vonia, priebutis ir rūsys. Užuolaidos visur. Redwood dvigubi langai, 2 auto garažas, cyclone tvora; "forced air" gazu šildymas. Kaina parduoti. RElIance 5-5880.
Arti 55th ir Crawford

3 MIEGAMU namai, spalvota vonia, kabinetinė virtuvė, valgomasis 24x15; alyva šildymas, 2 auto garažas, uždari porčiai su "sun-deck". Dvigubi žieminiai langai. Kreiptis po 4 po pietų.
1642 No. Springfield

KAS NORI namų, farmų ir biznių pirkti bei parduoti, kas nori gauti paskolas — morgičius, apdraudimus— insuransus, kas nori biznių knygas suvesti Jums nuoširdžiai patarnaus ir pagelbės.
JUOZAS STANAITIS
Telef.: HUdson 3-7828
Namu tel.: PRospect 8-2530
COOK COUNTY BUSINESS BROKERS
9016 S. Cottage Grove Ave., Chicago

Prieš pirkdami ar parduodami namus, atlankykite mus
KUTRA - NORKUS REALTY
2405 WEST 51st STREET
WAlbrook 5-5030 — RE 7-7321 (vak.)
PRospect 8-3579 (vak.)

KAS perkant arba parduodant namus norite sąžiningo ir lietuviško nuoširdaus patarnavimo kreipkitės į:
VENTA REAL ESTATE
4409 So. Fairfield Ave.
Tel.: LAfayette 3-3881
Kasdien: 9-12 ir 4-7 val. vakaro.
Šeštadieniais 9 ryto iki 8 val. vak.
Trečiadieniais uždaryta.

3 BUTU BARGENAS DIRBANČIAI ŠEIMAI, 4-4 kmb. 3 kmb. pastogėje. Pajamu $100 mėnesiui plus butas. 26th ir Kedzie apylinkėje. Gerame stovy. $8,900; imokėti $2.000. Svoboda, 3739 West 26th St. LAwndale 1-7038.

PARTNERS WANTED
Pusininkų Reikia

SKUBIAI reikalingas kompanijonas kuriamam bizniui. Skambinkite nuo 7 iki 9 val. ryto DAnube 6-4339.

HELP WANTED — FEMALE
Reikia Darbininkių

AVON CALLING!
10 capable neat appearing women to earn money in desirable territory. Full or part time. Hours to suit you. Metropolitan Chicago: RA 6-7867, Western suburbs: EUclid 6-9051.

REIKALINGOS
PADAVĖJOS
naktinėje pamainoje
ZEP'S RESTAURANT & LOUNGE
1522 West 51st Street

FARMS FOR SALE
Ūkiai Pardavimui

NEW BUFFALO, MICHIGAN REZORTAMS ARBA DIDELEI ŠEIMAI
70 mylių nuo Chicagos parduodama 10 akrų žemės upės pakrašty. 10 ir 4 kambarių namai, moderniški. Automatiškas šildymas aliejumi. Dideli uždari priešakiniai ir užpakaliniai porčiai. Daug lapuotų medžių. Daržas, uogos, jaunas vaisių sodas. Garažas 24x28. Savininkas turi parduoti už geriausią pasiūlymą.

16 akrų žemės, 4 kambarių namas, barnė, namas įrankiams sudėti. Prie gero kelio, nedidelis sodas. Kainuoja tik $8,000. Reikia įnešti pinigais tik pusę.

Iš US 12 kelio prieš Union Pier pasukti dešinėn prie J's kavinės. Už dviejų blokų dešinėj.
NICK DUDIAK, Lakeside 4134

INDIANOJE, 75 mylios nuo Chicagos parduodama 20 akrų farma šalia vaistų dirbtuvės, pro šalį teka du upeliai, ežeras už pusės mylios, 4 kambarių namas su vandentiekiu. Kreiptis 1819 So. Union, Povilas Pocius.

PENSININKŲ porai, 18 akrų žemės miesto pakraštyje su dailiu 7 kambarių namu. Kiti pastatai. $7,000. Marg. Lawrence, Wisconsin Rapids, Wis.

PAINTERS AND DECORATORS
Maliavotojai ir Popieriuotojai

JONAS PLEIRYS
DAŽYTOJAS - KONTRAKTORIUS
Dažome naujus ir senus namus iš oro ir vidaus. Restoranus, sales ir kt.
Skambinkite: PRescott 9-0225
10046 S. LOWE AVE., CHICAGO

JOE RAMA
Maliavoja ir popieriuoja naujus ir senus namus iš oro ir vidaus.
Pašaukite:
WAlbrook 5-4296

CONTRACTORS - BUILDERS
Namų Statytojai ir Taisytojai

BUILDING, REMODELING CONTRACTOR
Nauji namai ir garažai, senų namų stogai, kaminai, porčiai ir langai. Cemento ir mūro darbai, pleisteriavimas, dažymas, tile įdėjimas ir įvairūs kiti darbai.
Skambinkite:
LIUDAS TAUJENIS
6828 So. Maplewood Ave.
HEmlock 4-5848

NAMŲ REMONTAS
(REMODELING)
Atlieku cemento, karpenterio, mūro ir kitus darbus. Iki $2,500 nereikia nieko įmokėti, o už didesnius darbus susitarsime.
Dirbu Chicagoje ir priemiesčiuose
PETRAS POCIUS
6828 So. Maplewood Ave.
REpublic 7-1223

KONTRAKTORIUS
STANDARD BUILDERS, INC.
726 W. 18th Street Chicago 16, Ill.
A. GINTNERIS, pirmininkas
V. PETRAUSKAS, statybos vedėjas.
CH 3-1535
Lietuvių Statybos Bendrovė stato namus pardavimui, pagal užsakymus ir atlieka remonto darbus.

MISCELLANEOUS
Įvairūs Dalykai

LIETUVIŠKA APDRAUDŲ AGENTŪRA
Gyvybės, ligoninės, automobilių, baldų, namų ir visos kitos apdraudos—asmenims, profesionalams ir biznio įstaigoms. Laisvas pasirinkimas kompanijos ir apdraudos rūšies. Nemokamas patarnavimas ir informacija. Valstybės patvirtintos kainos. Smulkesniai informacijai gauti skambinkite, rašykite, užeikite:
JONAS KIRVAITIS
INTERSTATE INSURANCE AGENCY
5900 S. Ashland Ave., Chicago 36, Ill.
Tel.: WAlbrook 5-5671

AGENTŲ IR BROKERIŲ DĖMESIUI!
Prieš draudsdami kitur, pasiteiraukite pas mane. Pirmaeilės kompanijos —aukščiausi komisai. Savi pas savus!

AUTOMOBILES—TRUCKS
Automobiliai — Sunkvežimiai

VIKTORO KOZICOS
lietuviška gazolino stotis ir auto taisymas
CALL-ME-MOTORS Co.
5759 S. WESTERN AVE. RE 7-9533
Atliekami motoro remontai, lyginimo, dažymo darbai ir keičiamos dalys.

— Koks šventasis su uodega? — Atsakymą rasite MĮSLIŲ KNYGOJE. Gaunama NAUJIENOSE tik už $1.00.