ORAS

Kiek debesuota, šilčiau, dieną 85 laips., naktį 58. Saulė teka 6:15, leidžiasi 7:24.

NAUJIENOS

THE LITHUANIAN DAILY NEWS

The First and Greatest Lithuanian Daily in America
NAUJIENOS
The Lithuanian Daily News
Published by The Lithuanian News Publishing Co., Inc.
1739 So. Halsted St., Chicago 8, Ill.
HAymarket 1-6100
Over One Million Lithuanians In The United States

VOL. XLII | Kaina 5c | Šeštadienis, Rugsėjo-September 3 d., 1955 m. | Price 5c | 208

MIDWEST INTER-LIBRARY CENTER CHICAGO

Midwest Inter. Library Center 5721 Cottage Grove Ave Gr.

ARGENTINOS SOSTINĖ POLICIJOS PANČIUOSE

SOVIETŲ DELEGATAI SUSIPAŽINO SU KANADOS ŽEMĖS "KOLCHOZAIS"

Negali atsistebėti, kaip žmonės dirba be komisarų, be įsakymų, ką sėti, kada piauti

SWIFT CURRENT, Sask., Kanada. — Sovietų Sąjungos žemės ūkio ministerijos delegatai, bevažinėdami po Kanadą, pirmą kartą savo gyvenime pamatė, kaip iš tikrųjų turi valdytis ir tvarkytis "kolchozas", žemės ūkio kolektyvas arba gamybos kooperatyvas.

Atvažiavę į Matador kviečių ir gyvulių farmą, valdomą ir apdirbamą kooperaciniais, demokratinio socializmo pagrindais, Sovietų biurokratai didžiai nustebo, kai farmoj nesurado "boso", kolchhozo valdytojo. Jiems prisistatė 18 farmerių ir pasakė, kad jie kolektyviškai dirba ir darbo vaisiais naudojasi, neturėdami jokio boso ant savo galvos.

"Kooperacijos ekspertai" be nuovokos

Juo daugiau Sovietų delegatai klausinėjo, juo aiškiau darėsi Kanados "kolchozininkams", kad draugai iš tarybinės šalies neturi supratimo apie tikrą, laisvą kooperaciją žemės ūkio gamyboj.

Jiems norėjosi žinoti, kas davinėja įsakymus Matador farmoj, kas paskirsto darbus tarp 18 farmos dalininkų, kas padalina derlių ir pelną ir t.t.?

Demokratinio socializmo pamoka

Sovietų kolchozų ir sovchozų bosai pasijuto nejaukiai, kai vienas iš Kanados "kolchozininkų" jiems pradėjo aiškinti, jog visi farmos nariai žino savo darbą, savo pareigas ir nėra reikalo, kad kas jiems įsakinėtų.

18-ka Matador kooperatyvinės farmos narių sudaro 3 komitetus. Vienas iš jų rūpinosi laukų darbais ir padargais-mašinomis, kitas — pastatais ir bendromis pramogomis ir trečias — gyvulių auginimu bei sodais.

Didelis buvo Sovietų baudžiavos ekspertų nustebimas, kai jie išgirdo neigiamą atsakymą ir į tokį klausimą, kad šie komitetai nesusirenka nė kartą per savaitę ir posėdžio.

Kanadiečiai atsakė, kad jie susitinka pakeliui į darbą ar kur nors kitur ir pasikeičia nuomonėmis. Jie visi susirenka kartą į savaitę ir kiekvieną kartą pirmininkauja kuris kitas kolektyvinio ūkio narys.

Veteranų "išmislas"

Matador farma yra vienas iš 12 kooperatyvinių ūkių šioje Kanados provincijoje.

Ją įsteigė niekam neverčiant, laisvai susitarę II pasaulinio karo veteranai, su palinkimu į žemės ūkį. Jie sudėjo savo pinigus ir veteranų pašalpas, duodamas norintiems ūkininkauti.

Paskui jie išdirbo tvarką, kaip ūkį išnaudoti, pripažino vieni kitiems lygias teises, lygias pareigas, o taip pat ir lygius darbo vaisius.

Laisvoji kolektyvinė sistema žemės ūky turi tik tiek bendra su baudžiauninkų ūkiais Sovietų Sąjungoj, kad neturi vieno privataus savininko. Kanados žemės kolektyviniai ūkiai priklauso kolektyvo nariams, o Sovietų Sąjungoj — kolchozai ar sovchozai — priklauso su žeme, gyvu ir negyvu inventorium, įskaitant ir pačius darbininkus, valdžiai.

Žinios iš Švedijos

(Svenska Amerikanaren Tribunen)

Geležinkeliams 100 metų

Švedai švenčia 100 m. sukaktį pirmojo traukinio paleidimo į susisiekimą ir ta proga surengė geležinkelių parodų ir pateikė įvairių žinių. 93% geležinkelių priklauso vyriausybei, 7% privačioms kompanijoms. Apie 40% geležinkelių ir 87% visų darbų prie geležinkelių varomi elektros jėga — daugiau, negu kurioj kitoj šaly.

Turi uranijo pakaitalą

Neturėdami pakankamai uranijo, švedai naudoja atominei energijai gauti kitą mineralą, vadinamą aluno šiferį, kurį paverčia į uraniją. Šį paslaptį švedų mokslininkai atidengė pasaulinėj atominės energijos konferencijoj Genevoj ir pasirodė, kad tai naujiena visų kitų kraštų mokslininkams.

Norint gerti, reiks valgyti

Nuo spalio 1 d. įsigalioja kiek laisvesnė alkoholio vartojimo sistema. Bet restoranuose ir toliau reikės užsisakyti valgyti, norint gauti stikliuką degtinės arba stipriojo, vadinamo eksportinio, alaus butelį.

Skandinavų filmas amerikiečiam

Skandinavijos kraštų turizmo organizacijos pagamino propagandinį filmą, vaizduojantį Norvegijos, Danijos, Švedijos ir Suomijos gamtą. Filmui parinkta ir tų šalių muzika, kaip liaudies, taip ir didžiųjų kompozitorių. Filmas visų pirma bus rodomas Amerikoj, norint patraukti dar daugiau turistų.

Stiprina krašto apsaugą

"Naujieji signalai užsienio politikos žaidime nei kiek nepaveiks mūsų pastangų stiprinti ir toliau krašto gynybos pajėgas", pareiškė Švedijos karo ministeris Torstein Nilsson viename socialdemokratų susirinkime Karlstade.

Naujo tipo rentgenas

Švedų sveikatos įstaigos pradėjo vartoti naujos rūšies rentgeno aparatą, primenantį astronomų aparatus, kuriais fotografuoja žvaigždes. Juo galima užtikti ankstyvoj stadijoj ne tik plaučių džiovą, bet ir plaučių vėžį, širdies negalavimus ir kitokius ligų simptomus. Per 5 metus tuo naujuoju rentgenu bus veltui peršviesti visi Švedijos gyventojai.

Augantis automobilizmas

Tuoj po karo Švedijoj buvo 200,000 automobilių, o dabar jų yra 750,000. Išeina, kad kas dešimtas švedas turi automobilį. Be automobilių, dar yra 320,000 motociklų ir 330,000 dviračių su lengvais motorais.

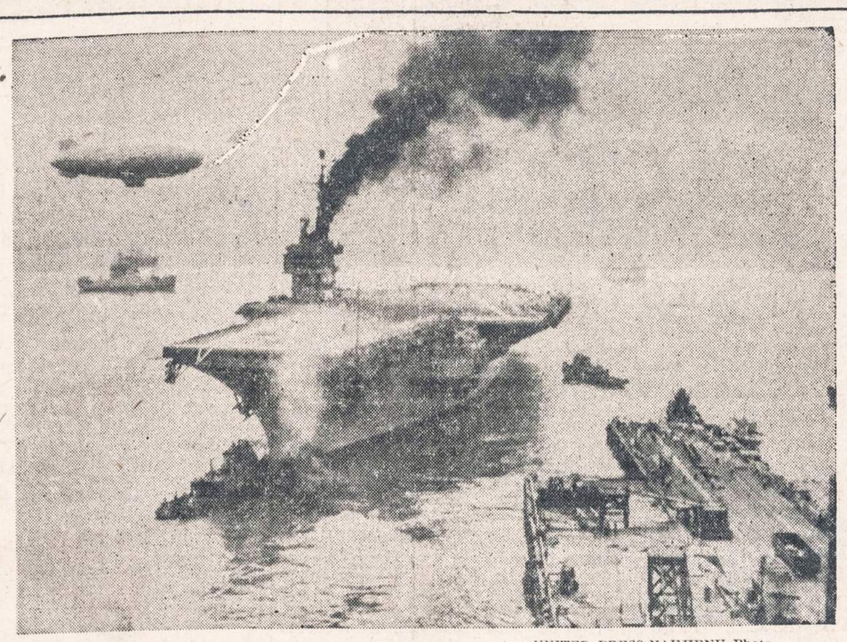

UNITED PRESS NAUJIENŲ Photo

Didžiausias pasaulyje karo laivas USS Forrestal, viršuje, išjuda iš Newport News, Va. dokų. Šis 59,650 tonų talpos lėktuvnešis išplaukė į Atlanto vandenyną, neatsižvelgiant į dabar ten siaučiantį Edith uraganą.

PER POTVYNĮ ŽUVO 18 LIETUVIŲ; SEPTYNIŲ LAVONAI DAR NERASTI

WATERBURY, Conn. — Per didįjį potvynį užpereitą savaitę yra žuvę ir 18 Amerikos lietuvių. Žemiau dedame jų pavardes:

Clarence Rameikis, 36 metų; Margareta Padaigas 62 m.; Teofilė Laukaitis, 62 m., Petronėlė Stanikienė, 65 m.; Stasys Markevičius, 44 m.; Vincas Saulėnas, 69 m.; Marija Šimkus, 33 m.; Bronius Seredinskas, 50 m.; Agota Seredinskas, 79 m.; Connie Seredinskas, Ona Klimienė, 62 m., Antanas Savickas, 22 m.

Sekantieji žuvusieji paskelbti dingusiais; nes dar nesurasti jų lavonai: Stasys Garbukas, 60 m.; Janina Klimaitė, 33 m., Petras Laukaitis, 70 m., Barbora Vitkienė, 68 m., Vincas Vitkus, 72 m., Pranas Butkus.

Nuskendo gelbėdamas draugą

Antanas Savickas neseniai parėjo iš kariuomenės ir atvyko į nelaimės vietą draugo Roberto Seredinsko pakviestas telefonu jį gelbėti iš apsėmimo. Jo draugas išsigelbėjo, bet už savo draugą jis pats žuvo.

Jo tėvas atvykęs po 20 minučių, pamatė sūnų neišgelbstimai nešama su namu. Jo lavoną surado tik 31 rugpiūčio, už keliolikos kilometrų, Berkon Falls.

Naugatucke labai daug užnešta smėlio ir akmenų, ir tenai gali būti palaidoti nerastieji žmonės.

Daugumą lavonų rado netoli savo namų, kur juos su namais sukimšo prie geležinkelio pylimo. Bet kitus surado ir už kelių arba keliolikos mylių.

Užsimušė Du Pont sūnus David, 21 m.

NEW LONDON, Conn. — Automobilio katastrofoj Fishers Island, N. Y. žuvo milijonų paveldėtojas David F. Du Pont, 21 metų, sūnus mirusio Lammont Du Pont.

Jo vairuojamos automobilis atsitrenkė į stulpą prie plento. Kitas draugas, važiavęs su juo, sunkiai susižeidė, bet liks gyvas.

Jo motina, ketvirtoji Lammont Du Pont, buvusio koncerno prezidento, žmona, mirė 1952 metais.

— Aliaskoj nukrito ir sudužo karinis lėktuvas su 5 lakūnais ir 7 keleiviais. Jie visi žuvo.

Vėliausios Žinios

★

—Illinois karo veteranų suvažiavime priimta rezoliucija, reikalaujanti JAV pasitraukti iš Jungtinių Tautų.

—Gen. MacArthur patvirtino, kad ne tik Sovietai, bet ir kiti sąjungininkai reikalavo po karo patraukti į teismą, kaip karo nusikaltėlį ir Japonijos imperatorių Hirohito.

—Pennsylvanijos geležinkelių streikas, numatytas penktadienio naktį, atidėtas, įsiterpus į ginčą pačiam prezidentui.

—Egiptas praneša, kad jo kareiviai grįžo iš Izraelio vedini 18 izraelitų, paimtų įkaitais. Sirija praneša, kad ji traukia kariuomenę į Izraelio pasienį.

—Atsinaujinusiose kautynėse Alžerijoje tarp vietinių tautelių ir prancūzų kariuomenės žuvo 54 žmonės.

—New Yorko gub. Harriman, buvęs JAV ambasadorius Maskvoj, dabartinę Sovietų politiką vadina priemone laimėti laiko apsiginklavimui ir kitoms bėdoms pašalinti. Apgailėtina, kad JAV tą laiką Sovietams mielai teikia, pasakė Harriman.

—Jugoslavijos dikt. Tito užtikrino dviem JAV Kongreso nariams, kad Jugoslavija negrįš į senąją draugystę su Sovietais ir kad sudarytos sutartys bus tik ekonominio—prekybinio pobūdžio.

—Pakeliui į Maroką yra 9 batalijonai prancūzų kareivių, permetamų į šias neramias vietas iš Europos.

— Filmų aktorius Philip Loebe, 61 metų amžiaus, rastas miręs Taft viešbuty New Yorke nuo miego tablečių. Policija aiškina, ar tai buvo savižudybė. Loebe priklausė komunistų organizacijoms ir už tai buvo pašalintas iš televizijos programos, kurioj jis vaidindavo "Papa Goldberg".

— Japonijoj beveik niekas neprisiminė kapituliacijos prieš 10 metų. Ir kam ją minėti, jei ji reiškia liūdniausią įvykį mūsų istorijoj, rašo jų laikraščiai.

Egiptas išplaišino vandens vamzdžius Izraelio dykumoje

Po to laikinai aprimo

TEL AVIV. — Izraelio vyriausybė patvirtino egiptiečių pranešimą, kad pastarieji naktį į penktadienį buvo vėl įsibrovę į Izraelio teritoriją ir susprogdino vamzdžius, kuriais ateina vanduo į Negev dykumą.

Keletą valandų prieš tai Izraelis davė sutikimą pradėti derybas. Bet prieš duodant šį sutikimą Izraelio valdžia pasiuntė į Gazos sritį Egipte tankų dalinį sunaikinti egiptiečių būstinę ir atsikeršyti. Egiptas, taipgi nori būti pastaruoju užpuldinėjimuose, ir pasiuntė savo kareivius išplaišinti nors vandens vamzdžius.

JT paliaubų priežiūros štabo viršininkas gen. Burns sako, kad po to pasieny pasidarė ramu, tartum besikaunančios šalys būtų iš tikrųjų priėjusios įsitikino, kad reikia pradėti derybas.

Bet niekas negali pasakyti, ar toji ramybė nebus ateinančiomis valandomis vėl sudrumsta.

Per paskutines 9 kautynių dienas iš abiejų pusių krito 61 žmogus ir 91 buvo sužeistas.

Šigemitzu aplankė gen. D. MacArthur

Buvę priešai dabar draugai

NEW YORKAS. — Japonijos užsienio reikalų ministeris Šigemitzu nepraleido progos aplankyti generolą Douglas MacArthur, prie kurio jis lygiai prieš 10 metų pasirašė Japonijos kapituliaciją.

Po to sekė okupaciniai metai, Šigemitzui atliekant nugalėtojų uždėtą bausmę už karo nusikaltimus.

Pračjus 10 metų tas pats Šigemitzu yra vėl Japonijos užsienio reikalų ministeris. Atvažiavęs į Ameriką apsvarstyti tarpvalstybinius santykius, Šigemitzu pareiškė, kad JAV yra geriausias Japonijos draugas.

Pirmadienį, rugsėjo 5-tą,
DARBO DIENĄ,
NAUJIENOS neišeis ir ofisas bus uždarytas.
NAUJIENŲ Adm.

PERONAS ĮVEDĖ KARO METO STOVĮ

Žmonėms atimtos ir paskutinės piliečių teisės

BUENOS AIRES. — Prezidentas Juan Peron pasirašė savo ištikimo parlamento nutarimą įvesti išimties, panašų į karo meto, stovį Buenos Aires federaliniame distrikte.

Senatas patvirtino Perono pakištą pasiūlymą vienbalsiai; parlamento žemesniuose rūmuose atsirado 12 atstovų (radikalų partijos), kurie balsavo prieš šimtaprocentinio policijos režimo įvedimą.

Suspenduotos piliečių teisės

Diktatoriui buvo vienas menkniekis "legalizuoti" dar griežtesnį režimą ir sukurti patogesnes sąlygas sąjunginei Perono ir peronistų kovai prieš augančią opoziciją.

Buenos Aires distrikte, kuriam priklauso sostinė, panašiai, kaip Washingtonas Kolumbijos distriktui, gyventojams visiškai atimtos pilietinės teisės, garantuotos konstitucijos.

Policija gali kiekvieną nepageidaujamą žmogų paskelbti įtariamu ir pavojingu valstybei asmeniu ir jį suimti arba deportuoti į tolimus kampus.

Kariuomenė į talką policijai

Tartum Argentinai būtų kas nors paskelbęs karą, Peronas įjungė kariuomenę į savo politines užmačias. Armijos vadams įsakyti žiūrėti tvarkos ir rimties ir padėti policijai areštuoti įtariamuosius, kratyti namus, ir kovoti su nepatenkintais gyventojais, kaip su valstybės priešais.

Geri laikai peronistų gaujoms

Dieną prieš tai diktatorius pakurstė saviškius nesigailėti "valstybės priešų", tai yra tų, kuriems įgrįso policinė diktatūra. Už vieną žuvusį peronistą turėsią kristi penki jų priešai, kalbėjo Peronas, kuris save vadina respublikos prezidentu.

Jie galės puldinėti, mušti savo politinius priešininkus, turėdami visišką policijos apsaugą.

Gen. de Latour pas Maroko sultoną

Pataria jam pasitraukti

KASABLANKA, Prancūzų Marokas. — Naujai paskirtasis Maroko gubernatorius generolas de Latour aplankė Rabate sultoną Arafa, pildydamas savo naujuosius uždavinius.

Tarp tų naujųjų uždavinių yra prikalbinti Arafą, kad jis paklustų Prancūzijos vyriausybės nutarimui pasitraukti iš valdžios, kaip kad nesipriešindamas pasitraukė Maroko generalinis gubernatorius Grandval.

Pasiruošę naujoms kovoms

Uod Zem ir Kanifros srityse, kur vietinių tautelių revoliucionieriai išskerdė daugiausia prancūzų, sutelktos didžiulės svetimšalių legionierių ir kitų kolonialinės kariuomenės dalinių įvairioms galimybėms.

Iš Smaalos tautelės Atlaso kalnuose kapituliavo apie 10,000 karių, bet dar nemaža yra likę kalnuose ir pasiruošę naujiems užpuolimams. Ketvirtadienį-penktadienį paskirose kautynėse žuvo vėl 52 žmonės.

Tikrieji nuostoliai

Naujai suvestomis žiniomis, rugpiūčio mėnesio sukilime žuvo 2,228 žmonės. Maroke buvo nukauti 132 prancūzai ir jiems palankūs arabai. Vietinių sukilėlių žuvo 700.

Alžerijoj žuvo 123 prancūzai ir lojalūs vietiniai ir 1,273 maištininkai.

Areštuoja vengrus, tarnaujančiu JAV pasiuntinybėje

Policija sekioja ir ministerį

WASHINGTONAS, D. C. — Valstybės departamentas, suvaržydamas Vengrijos pasiuntinybės propagandinę veiklą Amerikoj, nupasakojo, kokiose sąlygose dirba JAV pasiuntinybė Vengrijos sostinėj.

Pasiuntinybės tarnautojai, neišskiriant nė paties ministerio, visur sekiojami komunistų slaptosios policijos agentų. 12 pasiuntinybės tarnautojų, Vengrijos piliečių, buvo areštuota arba dingo be žinios. Vengrams pavojinga iš viso užeiti į pasiuntinybę ar paskambinti telefonu, klausiant kokios nors informacijos.

Valstybės departamentas yra kartkartėmis kreipęsis į Vengrijos vyriausybę dėl pasiuntinybės tarnautojų areštų, sekiojimų ir kitų bėdų. Bet dar nėra gavęs jokio paaiškinimo.

Ike pusryčiaus su 48 respublikonų vadais

DENVER, Colo. — Prezidentas Eisenhoweris pakvietė visų 48 valstybių respublikonų partijų komitetų pirmininkus atvažiuoti rugsėjo 10 dieną į jo vasarvietę pusryčiams.

Šis kvietimas davė vėl pagrindo spėliojimams, kad Eisenhoweris yra nusistatęs kandidatuoti antrą kartą ir nori išdirbti rinkimines kampanijos strategiją kartu su vietiniais respublikonų vadais.

Jo spaudos sekretorius James Hagerty į tai pareiškė, jog prezidentas į šį klausimą atsakys tik pavasarį. O dabar respublikonų vadai suvažiuosią pas jį pasimatyti, pasišnekėti ir daugiau nieko.

Ruošiasi atominiam pratimam šį rudenį

Nusiginklavimo derybos gynybos planų nekeičia

WASHINGTONAS, D. C. — Ateinantį lapkričio mėnesį JAV kariuomenė turės pačius didžiausius karinius pratimus nuo pat karo pabaigos.

Manievrai numatyti Louisianos valstybėj. Juose dalyvaus 110,000 pėstininkų (žemyno kariuomenės) ir 30,000 aviacijos kareivių.

Pratimuose bus išbandyti visi išstudijuotieji būdai, kaip kovoti ateities, atominiame, kare. Pėstininkų divizijos didumas nuo 17,500 vyrų sumažintas iki 14,000 vyrų. Nežiūrint to, divizijos kovingumo, ugnies galia yra žymiai didesnė, negu II pasaulinio karo divizijos. Šarvuotų divizijoj palikta ir atominiam karui 14,000 vyrų. Parašiutininkų divizija dabar turi 13,000 vyrų, vietoj 14,000.

IŠ PIETŲ AMERIKOS

URUGVAJAUS LIETUVIŲ KOLONIJOJE

I

Suprantama, kad lietuvybės išlaikymas nei prasideda, nei baigiasi vien tik geru lietuvių kalbos mokėjimu. Lietuvybė glūdi lietuviškos šeimos esmėje. Kaip gerai lietuvių kalbą bemokėtų, lietuviai, kurdami mišrias, šeimas žengia pirmąjį žingsnį į nutautėjimą. Į mišrios šeimos sudėtį jau įeina mišrūs tautiniai dviejų ar trijų tautų interesai. Pradžioje tie interesai būna maži, kaip ir nepastebimi, bet kuo toliau, tuo labiau jie auga ir išryškėja. Ypatingai išryškėja tuo metu, kai mišri šeima susilaukia prieauglio, kai vaikai pradeda lankyti mokyklą ir ima žvalgytis į visas puses, ieškodami sau orientacijos. Vienos tautos motina, o kitos tėvas, — į kurią pusę vaikams eiti? O ateivių mišrioms šeimoms dar atsiranda ir trečia tauta, arba trečiasis interesas. Tai interesas tos tautos, kurios valstybėje gyvenama. Tokioje skirtingų interesų mišrioje šeimoje vaikai būna pavojuje pasilikti indiferentiškais bei kosmopoliškais savo tautybės atvejuje. Jų psichinė situacija pasidaro nenormali nuo pat mažens. Šia psichologinia filosofine linkme būtų galima rašyti labai plačiai, bet šį kartą apsiribosime tik kasdieniniais reikalais, labiausiai aktualiais.

Vis dažniau tenka užtikti lietuvių šeimų Urugvajuje, kurios teiraujasi apie tai, kaip išsisukti nuo to pavojaus, kad dukrelė neapsivestų su kitataučiu? Dalinai tas išplaukia iš mūsų tautiečių nenoro nutautėti, ir dalinai iš praktiškų bei ūkiškųjų sumetimų. Jau yra buvę atsitikimų, kad lietuvių dukrelės, sukūrusios šeimą su kitataučiais, skaudžiai nukentėjo ir ūkiškai, o ne vien moraliai. Kitataučiai, gavę sau žmonomis pasiturinčias lietuvaites, prašvilpė jų tėvų duotas stambias pasogas, ir pabėgo, palikdami lietuvaites su mažais vaikais ir beturtėmis. Tai dvigubas mūsų tautai nuostolis: infiltravimas svetimo kraujo į lietuvių kraują ir lietuviško turto prašvilpimas. Dvasinis ir medžiaginis nuostolis.

Yra Urugvajuje lietuvaičių vienturčių, turinčių stambias nuosavybes ir norinčių apsivesti su gryno kraujo lietuviais, bet kur jie? Jos sutiktų atsikviesti savo būsimus sužadėtinius iš bet kurios pasaulio valstybės, jei tokių atsirastų iš mokslus einančių, ar tik ką juos baigusių lietuvių jaunuolių. Tuo tikslu čia ir paduodu vieną iš tokių Urugvajaus lietuvaičių, pačių drąsiausių ir rimčiausiai žiūrinčių į lietuvių tautos ateitį Tai panelė Elina Žukauskait, 17 metų amžiaus, blondinė, vidutinio aukščio, gimusi Urugvajuje, kalbanti lietuviškai, tik ką baigusi valstybinę gimnaziją ir liepos mėnesyje šių metų išduosiančia valstybinius egzaminus Konservatorijos Profesorės (piano klasės) titului įsigyti

Panelė Elina Žukauskaitė rimtai žiūri į savo būsimąją šeimą ir į jos ateitį. Jinai nenori, kad jos būsimas sužadėtinis savo amžiumi būtų lygus jos amžiui, ar tik vos dviems ar trim metais už ją vyresnis. Jinai pageidautų, kad jos būsimasis būtų savo amžiumi už ją vyresnis net iki 12 metų.

— Būdami savo amžiumi abu vaikais, kaip mes galėtumėm sėkmingai, nieko nerizikuodami administruoti tas nuosavybes, kurias tėvelis mirdamas mudviem su mamyte paliko? Bet dar yra ir kiti dalykai. Tokio amžiaus jaunuolis kaip aš, galėtų būti tik gimnazistas ar tik ką pradėjęs lankyti universitetą. Vedybos jam tokiu metu galėtų būti mokslo sutrukdymu ir net jo nutraukimu. Aš nenorėčiau, kad kas nors dėl manęs išsižadėtų savo mokslinės karjeros. Aš pati manau mokytis dar ir toliau, todėl norėčiau, kad ir mano būsimasis būtų jau baigęs ar bebaigiąs kurią nors mokslo srytį.

— Kokios profesijos sužadėtinio bei būsimojo vyro Jūs, paneleElina, labiausiai pageidautumėte: architekto, mediko, inžinieriaus, laikraštininko, rašytojaus, dailininko, pedagogo ar kurios nors kitos mokslo srities darbininko?

— Mano mamytei labiausiai patiktų jaunas lietuvių architektas arba medikas. Suprantu savo mamytės gerus norus. Jinai norėtų, kad ant tų žemės sklypų, kuriuos turime, išaugtų jos būsimojo žento rankomis padarytais architektūros planais namai ar palociai, šalia tų, kuriuos jau turime svetimų architektų planais pastatytus; arba kad būtų medicinos daktaras, kuris rūpestingai padėtų man slaugyti mamytę jos senatvėje. Iš dalies mano mamytė, kaip ir visi praktiški žmonės, norėtų didžiuotis savo būsimuoju žentu, ir iš dalies, kad jis būtų naudingas, — kalba panelė Elina ir juokauja.

— O kurios profesijos vyras Jums labiausiai patiktų? — klausiu

— Man asmeniniai visos profesijos, visos mokslo sritys vienodai naudingos ir gerbtinos. Svarbu tik gerai mokėti ir sąžiningai atlikti pasirinktąją profesiją ar pasirinktąjį darbą. Asmeniniai man labiausiai patiktų, kad mano būsimasis savo amžiumi būtų už mane gerokai vyresnis, nes jauni vyrai šeimos sukūrimo atžvilgiu man atrodo pienenukais ir nepribrendusiais sėkmingai šeimai sukurti. Asmeniniai visai jauno amžiaus vyras manęs nežavi ir net juokingai jis man atrodo. Man patiktų, kad jis ir savo amžiumi ir savo palinkinais bei profesija būtų labiausiai man prie širdies. Man patiktų sukurti šeimą su vyru-kūrėju. Jį galėčiau rasti, man supratimu, laikraštininko, rašytojaus, dailininko, muziko ar architekto asmenybėje, kurioje lengviausiai galima pastebėti žmogiškojo jautrumo bei humanizmo.

— Neužmirškite, panele Elina, kad šių profesijų vyrai savo daugumoje yra ekonominiai neturtingi ir net nelaimingi. Jie pasižymi savo iniciatyva, savo žmogiškuoju jautrumu bei kūribingumu, bet medžiaginė laimė dažniausiai būna toli nuo jų. Dėl šios priežasties, ne vienas paikas žmogus ar individas, tevertinąs tik medžiaginę žmogaus pusę, į spaudos ir bendrai į meno žmones žiūri iš aukšto ir net su panieka. Juos net niekam vertais laiko...

— Žmogaus turtingumu laikau ne vien tai, kiek jis turi nuosavų pinigų, namų ar kitokių medžiaginių gerybių. Medžiaginiai žmogus gali būti ir labai turtingas, ir, be abejonės, kartu būti didžiausiu elgėta arba ubagu. Niekam vertas žmogus tas, nors ir turtingiausias, jei jis greta medžiaginio turto neturi dvasinio. Aš asmeniniai visuomet pasilieku su medžiaginiu ubagu, bet ne su dvasiniu. Nėra baisesnės ubagystės žmonijos gyvenime, kaip dvasinė ubagystė. Tai pati šlykščiausioji, pati sunkiausiai pergyvenamoji ir pati pavojingiausioji žmogaus ubagystė. Kiekvienas mėsininkas turi pinigų, bet kas iš jo? Kas jį, jo sielą galėtų teisingai suprasti, ir kieno jis?

— Kokios politinės ideologijos vyras Jums, panele Elina, labiausaii pageidautinas: socialdemokratas, valstietis liaudininkas, krikščionis demokratas, ar totalitarinių tendencijų garbintojas— nacis, fašistas ar komunistas?

— Aš nėsu jokia politikė, bet asmeniniai jaučiu esanti liberalinių pažiūrų, ir norėčiau, kad ir mano būsimasis būtų maždaug panašių. Man nėra dar taip tiksliai suprantama, kas per vieni tie socialdemokratai, valstiečiai liaudininkai arba krikščionys demokratai, bet kas taiko visuomenėje žiaurius politinius ar kitokius metodus, tie, galvoju aš, toliausiai stovi nuo žmoniškumo. Kas žavisi savo visuomenės, savo krašto žmonių prievartavimu ir net terorizavimu, tas tokiu pat gali būti ir su savo šeima. Nenorėčiau, kad mano būsimasis būtų despotas. Nenorėčiau nei susirašinėjimo pradėti su totalitarizmo išpažintoju bei garbintoju — naciu, fašistu arba komunistu, kuriuos laikau didžiausiais XX-tojo amžiaus nusikaltėliais. Beveik visa mokslus einanti jaunuomenė Urugvajuje juos tokiais laiko ir jais šlykštisi.

— O kokios religijos Jūsų būsimasis, panele Elina, turėtų būti: katalikas, protestantas, kokiu nors kitokiu Evangelijos išpažintoju, ar laisvamanis?

— Mano tėvelis buvo laisvamanis. Mane mano mamytė pakrikštijo, kai aš jau buvau 15 metų amžiaus, o tėvelis jau buvo miręs. Pagal krikštą aš esu Romos katalikė, bet nesmerkiu, nei žeminu ir visų kitų krikščionybę išpažįstančių tikybų. Jos visos, mano supratimu, turi savyje ką nors tokio gero ir taip pat ką nors tokio kritikuotino. Visų religijų atžvilgiu pasilieku tam tikrą atsargą — mintijimo ir minties skelbimo laisvę. Atsarga gėdos nedaro. Nėsu fanatikė, ir niekad nemanau ja būti. Fanatizmas yra viena iš dvasinių žmogaus ligų. Nenorėčiau ir ištekėti už dvasinio ligonio.. Etiškoji laisvamanybė, paremta tikru humanizmu, man asmeniniai atrodo pačiu geriausiu žmogaus mąstymu, nes jisai niekam blogo nedaro, būdamas tolerantiškas ir žmoniškas.

— Jeigu Jūsų, panele Elina, būsimasis sužadėtinis, lietuvis jaunuolis, ten toli kuriame nors pasaulio krašte turėtų savo senus tėvelius, kurie nenorėtų skirtis su savo sūneliu, o lėšų ir galimybės neturėtų atvažiuoti kartu į Urugvajų pas judu, tai kas tuomet?...

— Tuomet mudvi su mamyte jiems išpirktumėm ir pasiųstumėm laivakortes ir kitokias išlaidas padengtumėm, kad jiems nebūtų dėlko skirtis su savo sūnum. Jie taip pat atvažiuotų ir gyventų kartu su mumis. Tai būtų visai gerai: mano mamytė turėtų su kuom draugauti ir nenuobodžiautų. Juk tik ką esame kalbėję apie žmoniškumą... Man ir mano mamytei ne pinigų reikia, o žmogaus... Tą žmogų mes tikimės rasenčios jauno lietuvio intelektualo asmenybėje, jei būtumėm to vertos.

— Ar sutiktumėte, panele Elina, įsitraukti į Lietuvos laisvinimo kovą, kurioje dar nedalyvaujate, jei sukurtumėte savo šeimą su intelektuališku lietuviu jaunuoliu?

— Tai viena iš daugelio mano svajonių. Jei mano būsimasis būtų laikraštininkas ar rašytojas, tai, pirmiausiai, kol jis ispanų kalbos būtų dar neišmokęs gerai, jo raštus iš lietuvių į ispanų kalbą išverščiau jam aš. O jis tikriausiai rašytų, mano prašomas ar ne, už Lietuvos nepriklausomybę ir laisvę. Įeiti su raštais į ispaniškąją urugvajiečių spaudą padėčiau jas aš, panaudodama šiam tikslui turimas galimybes. Greta savo vyro, ir aš Lietuvos laisvės kovoje tikčiau... Be to, dar mėgintumėm suorganizuoti trečiąjį Urugvajaus lietuvių chorą arba lietuvių jaunuolių orkestrą. Iki šiol Urugvajuje buvo tik lietuvių kunigų ir komunistų chorai, bet laisvo bei viduriniosios lietuvių srovės nei vieno neturima. Jungtinėmis socialdemokratų ir valstiečių liaudininkų pastangomis tokį chorą būtų galima suorganizuoti ir išlaikyti. Mano būsimasis vyras kūrybiniam darbui sąlygas turėtų, jam nereiktų viena ranka kirviu tašyti, o antrąja — raštus rašyti arba kurti, kaip kad daugeliui šitaip priseina. Svarbu tik tai, kad jis, visą ką jis galėtų įgyti, nepaleistų nerūpestingai vėjais. Žmoniškam gyvenimui ir kūrimui sąlygos yra, o visa kita priklauso nuo jo asmenybės.

— Gal panelė Elina neatsisakytumėte, kad šis mudviejų pasikalbėjimas būtų pailiustruotas Jūsų fotu lietuvių spaudoje?

— Oi, ne! Tuščiai afišuotais aš nemėgstu, o nuopelnų neturiu jokių. Nei aš nieko gero nesu padariusi tam lietuvių laikraščiui, kuriam jūs daugiausiai rašote, nei Lietuvai, kuriai aš ruošiuosi būti naudinga, bet nesu ir nebuvau dar, nes dar nespėjau... Ateityje pažiūrėsime.

— Bet jaunuoliui lietuviui, kuris mėgina laiškais susirašinėti, neatsakysite pasiųsti savo foto?

— Jam, taip, — su šypsena veide sako panelė Elina, — jeigu man atrodys, kad jo laiškas yra rimtas ir foto vertas.

(Tąsa 3 puslapyje)

UNITED PRESS-NAUJIENŲ Photo

Gloria Lockerman, viršuje, 12 metų Baltimores mokinė, "išspelinusi" sau laimę ir garsą TV programoje "$64,000 klausimas". Ji laiko $16,000 vertės čekius, nusprendusi pasitenkinti šia suma vietoj ėjus prie $32,000 klausimo (pralošti išloštus arba išlošti dvigubai). $15,500 bus padėti jos vardu į specialų fondą, o likusius $500 ji galės praleisti kaip panorės.

TELEVIZIJOS

Visų geriausių Amerikos 1956 metų gaminių spalvotos Mahagony, Walnut, Blande. Ištobulintos, aiškiai paveikslus rodančios, mažai tegendančios ir turinčios

BUDRIKO SPECIALŲ LEIBELĮ

Nieko nereikia įmokėti. Duodame 30 dienų išbandymui. Lengvi daliniai išmokėjimai. Jei pirksite vasaros pabagoje, tai sutaupysite $100.00, ir dar gausite gražią dovaną iš juvelyrų skyriaus.

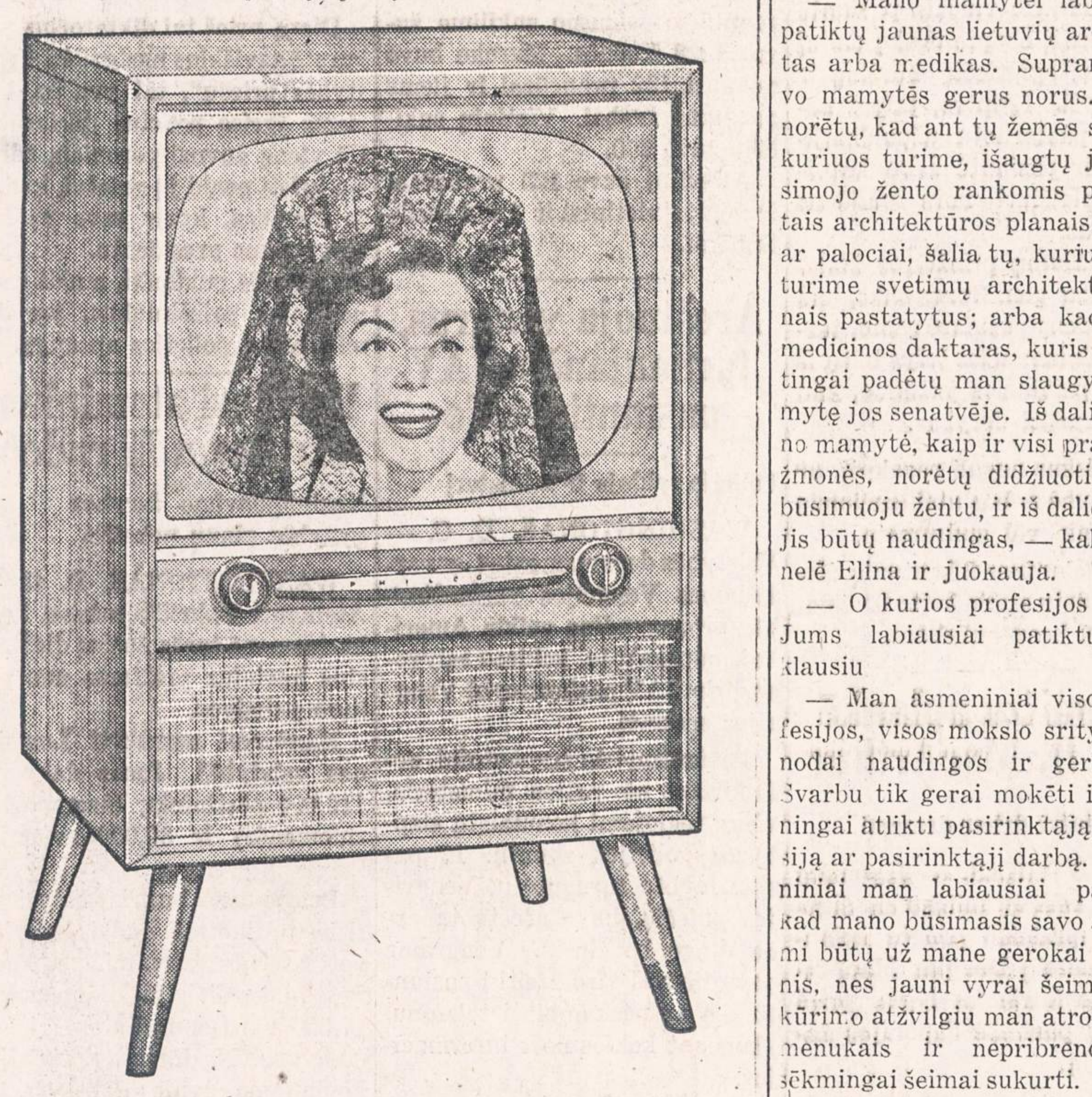

17 colių Televizijos	$78.00
21 colio Televizijos	$98.00
21 colio Console TV	$148.00
21 colio TV su radiju ir fonografu	$198.00
24 colių Televizijos	$188.00
Automatiški fonografai	$48.00
3 greičių fonografai	$19.95
Maži radijai	po $10.00
Maži radijai su elektros laikrodžiu	po $16.00

JOS. F. BUDRIK, INC.

3241 So. Halsted St. Tel. CAlumet 5-7234

Budriko Radio Valanda iš WHFC stoties, 1450 kilocycles. ketvirtadieniais nuo 6 iki 7 val. vakare. Įmonė atdara pirmadieniais ir ketvrtad. nuo 9 iki 9:30 val. vak. Kitom dienom 9 iki 6. Sekmad. 10 iki 5 val.v.

BIZNIO IR FINANSŲ PATARĖJAS

Pirkdamas ar parduodamas prekybos įstaigą, organizuodamas ar padidindamas įmonę ar kokį biznį, pasitark su

WILLIAM J. DRAKE -DRAGŪNAS

85-03 Wareham Place,

JAMAICA, N. Y.

Tel. Jamaica 6-7272

PRADĖK TAUPYTI ŠIANDIEN, - TURĖSI RYTOJ!

TAIGI PRADĖK TAUPYTI ŠIOJE LIETUVIŠKOJE ĮSTAIGOJE.
Kiekvieno taupytojo indėliai yra apdrausti iki $10,000.00.

BRIGHTON SAVINGS and LOAN ASS'N.

4071 Archer Ave. Tel.: LAfayette 3-8248
(į vakarus nuo California Avenue)

CHARLES ZEKAS, Secretary

OFISO VALANDOS:
Pirmad., Antrad., Penktad. ir Šeštadienį 9:00 ryte iki 4:30 val. po pietų.
Trečiad. 9:00 ryto iki 12 val. dieną. Ketvirt. 9:30 ryte iki 8:00 val. vak.

MUTUAL FEDERAL SAVINGS & LOAN ASSN.

SAVINGS INSURED UP TO $10,000

MUTUAL FEDERAL SAVINGS

pataria:

1. Nepraleiskit visų uždirbtų pinigų. Taupykit nors dalį.
2. Pinigams padėti nereikia važinėti. Juos galite pasiųsti paštu. Mes apmokėsime pašto išlaidas.
3. Planingas taupymas visados moka gerus dividendus.

2202 W. CERMAK ROAD
VIrginia 7-7747
JOHN J. KAZANAUSKAS, Pres.

Chartered and Supervised by the U. S. Government

ĮSTAIGOS VALANDOS: Kasdien nuo 9-tos ryto iki 5 val. vakaro. Ketvirtadieniais nuo 9-tos ryto iki 8 val. vakaro. Šeštadieniais nuo 9-tos val. ryto iki 1 valandos po pietų. Trečiadieniais visai neatidaroma.

Aleksas Brinas

GENERAL CONTRACTOR

- Naujų namų statyba
- Namų remontavimas
- Vidaus įrengimai
- Garažų statyba

20 metų patyrimas
Greitas ir sąžiningas darbas

4339 S. Hermitage Ave.

FR 6-3922 LA 3-9719

DAnube 6-6887
DAINA TELEVISION
PARDAVIMAS-TAISYMAS
3130 S. HALSTED

IŠ TOLI AR IŠ ARTI PIGIAI
PERKRAUSTAU
(MOVING)
BALDUS IR ĮVAIRIUS DAIKTUS
Perkraustymas saugus, greitas ir tvarkingas. Viskas apdrausta.
ANTANAS VILIMAS
3415 So. Lituanica Ave.
CHICAGO, ILLINOIS
Tel.: FRontier 6-1882

PIGIAI IR SAUGIAI
PERKRAUSTAU
BALDUS
VIETOJE IR IŠ TOLIAU
K. EIDUKONIS
Turiu naują didelį sunkvežimį, specialius įrankius ir apdraudas
6930 So. Talman, Chicago 29, Ill.
Tel. GRovehill 6-7096

JONAS GRADINSKAS
Televizijos, Radio, Patefonų Taisymas
"PASKAMBINKIT PRIEŠPIET — ATVAŽIUOSIM POPIET"
J. G. Television, 944 W. 35th Place
Telefonas FRontier 6-1998
Pas lietuvį — ir geriau ir pigiau!

SAUGUS BALDŲ PERKRAUSTYMAS
iš arti ir toli
NAUJAS 1955 M. SPECIALUS DIDELIS SUNKVEŽIMIS.
Pigus, sąžiningas patarnavimas
Šaukite:
R. ŠERĖNAS
4546 SO. WOOD STREET
Chicago 9, Ill. Tel.: VI 7-2972

TONIKAS VIDURIAM

Čia yra naminė gyduolė: mišinys šaknų, žolių ir sėklų. Ji vartojama arbatos formoje nuo šių ligų: skilvio nevirškinimo, inkstų (kidneys), odos išbėrimo, gerklės užkimimo, plaučių uždegimo, vidurių liuosavimo, pūslės ligų, širdies supykimo, šiurpuliavimo, prešalimo, dieglių, reumatizmo, bronchito, rožės, riemens deginimo, galvos skaudėjimo, sąnarių gėlimo, ir nuo daugelio kitų vidurių ligų. Šios arbatos svaras kainuoja $4.00.

ALEXANDER'S CO.
414 BROADWAY
South Boston 27, Mass.

SOPHIE BARCUS
★
RADIJO VALANDA
Iš Stoties W. G. E. S.
1390 kilocycles
Kasdien: Pirmadienį iki Penktadienio nuo 8:45 iki 9:30 ryto. Šeštadieniais nuo 8:30 iki 9:30 ryto.
Ir kas pirmadienį nuo 7:00 iki 8:00 valandos vakaro.
Sekmadienį 8:30 — 9:30 val. ryto iš stoties WOPA, 1490 kilocycles.
Tel.: HEmlock 4-2413
7121 SO. ROCKWELL ST
Chicago 29, Illinois

— Ar jau aukojai šio vajaus metu tremtiniams gelbėti?

KANADOS ĮVAIRIOS ŽINIOS

Televizija auklėjimui

Montrealio universiteto rektorius, monsinjoras Irenee Lussier, paskelbė, kad dedamos pastangos pastatyti televizijos stotį, kurios uždavinys būtų duoti jaunimui tinkamą programą. Didžiausias dėmesys kreipiamas į mokyklinio ir gimnazijas lankančio jaunimo amžių.

Kyla vario kaina

Nuo š.m. sausio 1 d. iki rugpiūčio 2-sios pusės Kanadoje vario kaina pakilo 13 centų už svarą. Šiuo metu siekia 43 ct. Tik per dvi paskutines savaites pakilo 8 centais. Kompanijos, skelbdamos kainos pakilimą, nenurodo priežasčių. Vario pramonės darbininkų atlyginimas ar jų socialinės sąlygos nėra pakitėjusios.

Cigarečių šmugelis

Cigaretės šmugeliuojamos į Kanadą ne tik iš JAV, bet ir pačioje Kanadoje, iš vienos provincijos į kitą. Ryškiausias pavyzdys Quebeco provincija. Ten šmugelninkai cigaretes įveža iš Ontario provincijos. Kartonas Ontario provincijoje kainoja $3, o Quebece — $3.50 — 3.70. Šmugelninkai parduoda po $3.30. Be federalinių taksų, Quebeco provincijoje kiekvienas pokelis, 20 cigarečių, apdėtas 4 centais ekstra mokesčiu.

Kova su džiova

Ji vedama gana radikaliai. Ligoniai gydomi nemokamai. Taip pat ir peršvietimas nemokamas. Tokios kovos rezultatai jau matomi. Štai 1943 m. džiova mirė 6,168 sm., o 1953 m. tik — 1,810 žm. 1954 m. mirusių skaičius neperšoko 1953 m. skaičiaus. Susirgimų 1943 m. — 12,520, o 1953 m. — 10,572. Įtariamųjų, turint džiovą, pasiųsta į ligonines, skirtas džiovininkams: 1943 m. — 11,290, o 1954 m. — 16,950.

Procentais skaitoma, kad 1943 m. iš 100,000 gyventojų džiova susirgdavo 106.3 žmonės, o jau 1953 m. tik — 71.6.

Parlamentarui 3 mėnesiai kalėjimo

Tokią bausmę paskyrė buvusiam Quebeco provincijos seimo atstovui, Gaston Ledoux, už vagystę. Bausmę atlieka Sweesburgo, P. R., kalėjime.

Tramvajų bėgiai pradėta išimti

Šiuo metu bus išimti bėgiai St. Denis ir Cote Des Neiges Road. Bet elektros laidai bus palikti, nes norima paleisti daugiau elektrinių autobusų.

Pakilo darbininkų uždarbis

Statybos darbininkai, vadovaujami savo unijos, gavo didesnį atlyginimą, nuo 5 iki 10 centų per valandą.

Transportacija

Per pirmuosius 7 š.m. mėnesius, palyginus su 1954 m. tuo pačiu laikotarpiu, transportacija pakilo 15.4%.

Išgerta

Lengvųjų gėrimų šiais metais pagaminta per sausio-liepos mėnesius 68,243,820 galionų, o 1954 m., per tą patį laiką — 61,609,336 galionai.

Investacijos

Iš JAV į Kanados pramonę per š.m. 1-jį pusmetį investuota $131,000,000, arba $5,000,000 daugiau, negu 1954 m. per 1-jį pusmetį.

Gamyba

Per 1-jį š.m. pusmetį, palyginus su pr. m. tuo laikotarpiu, yra didesnė $67,400,000.

Eksportas

Irgi žymiai pakilo. Palyginus su 1-ju 1954 m. pusmečiu, šiemet eksportuota daugiau prekių: į JAV už $80,600,000, į D. Britaniją už $16,100,000. Į kitas šalis eksportuota irgi daugiau.

Geležinkelių pelnai taipgi pakilo

Šiuo metu savo apyvartos stovį paskelbė tik Canadian National Railway Co. ir tik per š.m. liepos mėnesį. Palyginkime su 1954 m. tuo laikotarpiu. 1954 m. pajamos $3,353,000, o š.m. — $6,219,000, arba pakilo $2,866,000. Šios kompanijos pajamos per š.m. 7 mėn. yra didesnės net $26,404,000.

Ir šios kompanijos prezidentui pakelta alga net $25,000 metams. Dabartinė jo metinė alga jau $75,000, neskaitant įvairių priedų. Tai didžiausia alga visoje Kanadoje. Bet šios kompanijos darbininkai negali pasigirti nei atlyginimų didumu nei socialiniu aprūpinimu.

Uogų ir vaisių derlius

Nors karšta ir sausa vasara, bet tasai derlius žymiai didesnis. Vien obuolių parduota Anglijai už $2,5 milijono. O pernai vos tik už 1,1 mil. dol. Dominion Bureau of Statistics skelbia, kad š.m. derlius bus toks:
(pirmasis skaičius šių metų, o skliaustuose preitų metų)

Obuolių bušeliais — 17,646,000 (14,500,000); kriaušių-buš. — 1,416,000 (1,261,000); slyvų buš. — 806,000 (716,000); persikų buš. — 2,604,000 (2,425,000); aprikosų buš. — 181,000 (118,000); vyšnių buš. — 525,000 (500,000); aviečių kvortomis — 22,663,000 (27,971,000); žemuogių kvort. — 12,485,000 (12,839,000); spangenų svarais — 1,463,000 (1,056,000); vynuogių svar. — 91,998,000 (88,876,000).

Tik žemuogių ir aviečių derlius šiais metais yra mažesnis.

Dėl nušauto vaiko

Longueuil miesto savivaldybė turi sumokėti tėvams, Mr. ir Mrs. G. Carriere $3,887. Jų sūnų, Jean, Longueuil policija 1953 m. spalio 24 d. nušovė. Tokį sprendimą padarė Montrealio aukštesniojo teismo teisėjas p. Tellier.

Įdomi paroda

Ji vyksta šiuo metu Montreal Museum of Fine Arts. Joje pamatysime moderniųjų baldų, aliuminijaus dirbinių, keramikos fabrikatų ir kitų namų apyvokos daiktų.

Paroda yra perkelta į Kanadą iš Europos. Ji susilaukė gausaus lankytojų dėmesio Milane, Paryžiuje. Į Kanadą atvyko iš Prancūzijos. Montrealyje ji truks iki rugsėjoo 25 d. Minėtas muziejus yra Sherbrook St., netoli Guy St.

Šioje parodoje pamatysime 13 įvairių kraštų baldus ir kitus išdirbinius.

Keičia vardą

Co-operative Commonwealth Federation, arba plačiąjai masei žinoma kaip CCF, Kanados socialistų partija, Quebeco provincijoje savo vardą pakeitė į *Social Democratic Party of Quebec*. Jos pirmininku Quebeco provincijai perrinkta ponia Therese Casgrain.

Ar žinote,

kad šiuo metu Kanadoje sunaudojama muilo t i e k, jog kiekvienam žmogui metų bėgyje tenka ne mažiau kaip 20 svarų.

Nepriklausoma Lietuva

praneša, kad Aušros Vartų parapija įsigijo moderniškus vargonus. Nors minėtas laikraštis neskelbia, bet iš kitų šaltinių patirta, kad jų kaina per $5,000.

Pagiris

Buvę tremtiniai, neparnirškite likusių niūriose stovyklose savo draugų. Bent vieną kartą metuose aukokite jiems vienos dienos uždarbį!

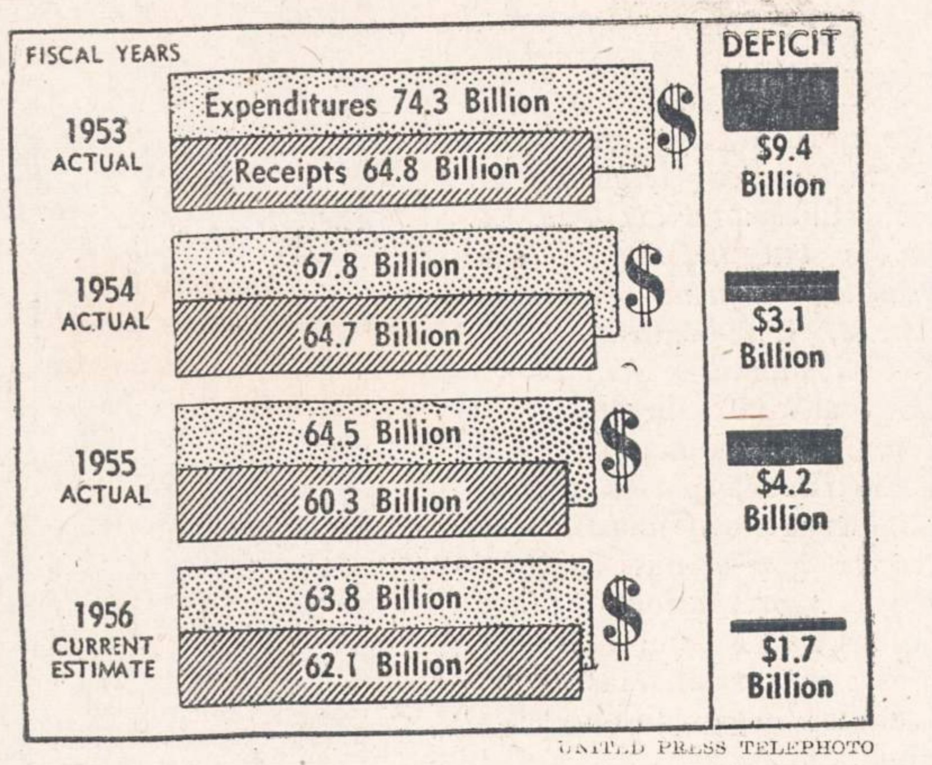

UNITED PRESS TELEPHOTO

Brėžinys rodo 1956 m. biudžetą, kuris sudarytas numušus 29% nuo prezidento Eisenhowerio pasiūlytojo biudžeto sausio mėnesį. Deficitas skaičiuojamas 1.7 bilijono dolerių, o pradžioje buvo numatyta deficitas 2.4 bil. dolerių, o 1955 m. deficitas 4.2 bil. dol.

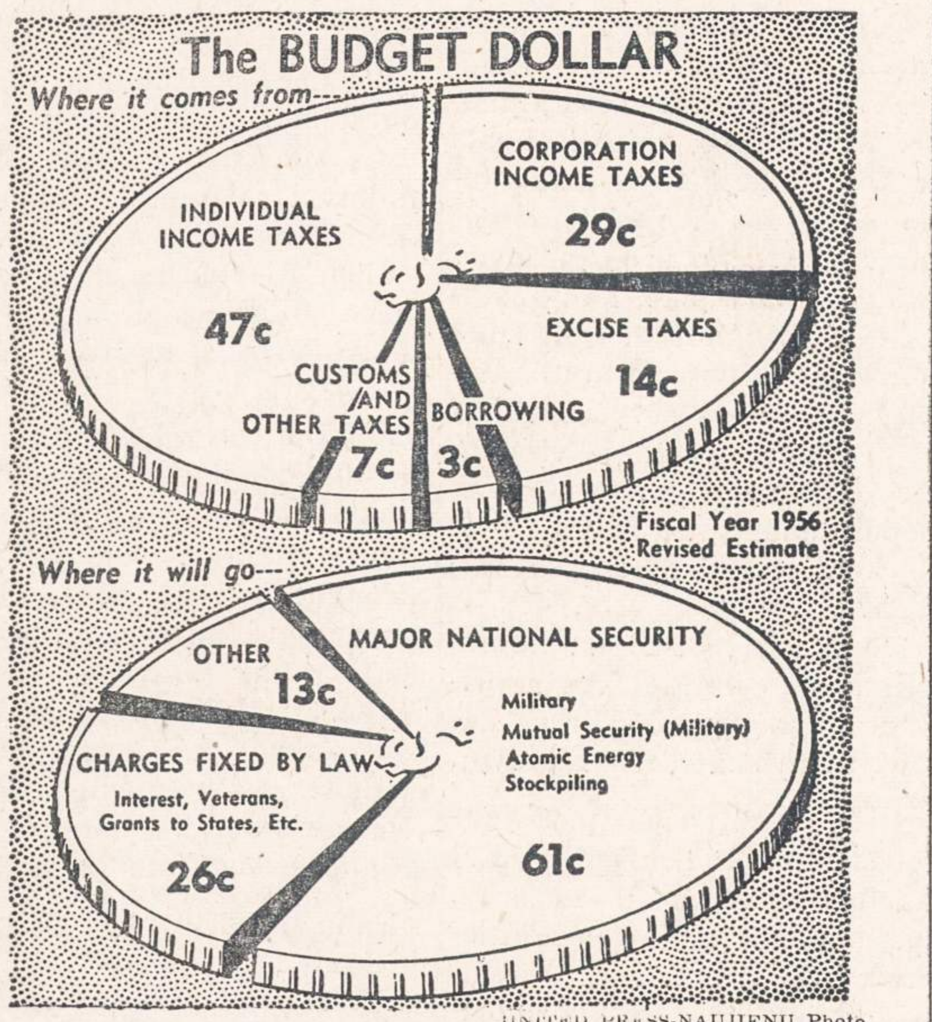

UNITED PRESS-NAUJIENŲ Photo

Brėžinys viršuje rodo, kaip 1956 m. biudžeto doleris suskirstomas pajamose ir išlaidose po to, kai buvo revizuota prez. Eisenhowerio pasiūlytoji sąmata sausio mėnesį. Kaip ir ankstesniais metais, didžioji išlaidų dalis skiriama gynybos reikalams. Bet dabar jai tenka 61%, o sausio mėnesį buvo numatyta 65%.

Amerikos kaubojų kilmė

Šiandieniniai kaubojai (cowboys) jau nebėra tokie, kokius esame įpratę matyti filmuose, kokie aprašyti nuotykių knygose ar apdainuoti laukinių vakarų dainose. Gana dažnas šių dienų kaubojus yra baigęs aukštuosius mokslus; jo ganyklos yra aptvertos elektrinių vielų tvoromis, kurias jis apžiūri iš nuosavo lėktuvo. Jis — kapitalistas.

Iš kur atsirado pirmieji kaubojai? Iš Airijos, Anglijos, Ispanijos. Iš Massachusetts užmiškių, iš Virginijos, jie keliavo ilgą kelią, kad pasidarytų Amerikos senųjų vakarų herojais.

Websterio žodynas "cowboy" apibūdina: ganąs karves berniukas; plėšikas arba gyvulių vagis, revoliucijos metu siautėjęs į šiaurę nuo New Yorko miesto; gyvulių ganytojas balne.

Nors anglai ir škotai turėjo vardą "gyvulių ganytojas", tačiau žodis "cowboy" kolonijose atsirado tik apie 1670 metus (gal būt, šį vardą į Ameriką atnešė Airijos laukų darbininkai, nes senose airių baladėse, sukurtose jau prieš 1,000 metų, šis vardas jau buvo vartojamas). Tuo tarpu galvijai naujajame pasaulyje atsirado 150 metų prieš 1670 m. Ispanų konkvistadorai atsigabeno į Meksiką aštriaragius Andaluzijos galvijus ir puikius Barbary veislės arklius. Keistu sutapimu ir pirmojo baltojo, perėjusio Texas valstybę Cabeza de Vaca vardas reiškia "karvės galvą".

Milžiniškuose ispanų ūkiuose, šiaurinėje Meksikoje, buvo didelės laukinių gyvulių bandos. Sugavę laukinį gyvulį, piemenys ("vaqueros") jo odoje įdegindavo savo šeimininkų vardų raides. To iš "vaquerų" išmoko anglai ir škotai Texas pasienio sargybiniai, kurie dabartinėje Texas valstybėje ir įkūrė "gyvulių karalystę".

Galvijų bandos vis augo, bet prekyvietės buvo per toli. Tik aukso atradimas Kalifornijoje 1849 m. pradėjo vilioti būrius žmonių ir to pasėkoje buvo nutiesti geležinkeliai. Traukiniais bandos galvijų buvo gabenamos į kitas valstybes: Kansas, Wyoming, Montana, New Mexico ir kt. Kartu su bandomis paplito ir kaubojiškas gyvenimo būdas.

Nors kaubojai šiame krašte gyvena jau 4 šimtmečiai, bet plačiau pagarsėjo tik prieš 90 metų. Šiandieniniai gyvuliai jau nebėra laukiniai: jie pasikeitė į ramius naminius galvijus. Šių dienų kaubojus irgi daug ramesnis ir pastovesnis.

Common Council

Pirmas toks veikalas mūsų literatūroje!

"Petras Širvokas Juozo Švaisto rankose pasirodo kaip nepaprastų nuotykių didvyris, kuriame susipina tikrovė ir pasaka. Tai vienas iš tų personažų, kuriems skirta atlikti visokų nuotykių ir stebuklingų žygių, kaip kokiam baronui Miunchauzenui. Šiuo atžvilgiu Juozo Švaisto pastanga yra nauja lietuvių literatūroje. Ji įsidėmėtina ir kitu atžvilgiu: ligi šiol neturėjome tokio stambaus ištiso grožinės prozos veikalo, nuausto iš mūsų pasakų".

Taip rašo kultūros žurnalo "Aidai" kritikas. Šią nepaprastai įdomią knygą dar galima įsigyti už tiktai $2.00 Naujienose, 1739 So. Halsted Street, Chicago 8, Ill. Paskubėkite!

—Su keturiom kojom ir su plunksnom,—kas per paukštis? Ne tik šią, bet dar virš 1,000 mįslių ir joms atsakymus rasite "Mįslių knygoje". Naujienose ši knyga kainuoja $1.00.

IŠ PIETŲ AMERIKOS

(Tęsinys iš 2-ro pusl.)

— Bet sutinkate, kad šis mudviejų pasikalbėjimas būtų atspausdintas laikraštyje, kuriam rašau, ir galėtų jį persispausdinti bei suminėti kiti patriotiniai lietuvių laikraščiai, taip pat labai aktyviai užinteresuoti lietuviškų šeimų kūrimu lietuvių išeivijoje ir joje lietuvybės išlaikymu?

— Sutinku, nors ir abejoju, kad šie mano menkaverčiai žodžiai ir norai galėtų plačiau redaktorius sužavėti.

— "Menkaverčiai", ne! Rašymas bei pasikalbėjimas lietuvybės išlaikymo temomis mums lietuviams yra pirmaeilis dalykas. Menkaverčiais rašymais neprasidedu, nei laisvo laiko tam turiu. Man už mano raštus niekas nieko neapmoka, nei prašau, kad kas nors už juos apmokėtų. Lietuvių spaudai rašau idėjiniais, atseit, dvasiniais, visai ne medžiaginiais sumetimais. Juk tik ką esame kalbėję apie dvasinius ir medžiaginius ubagus bei elgetas... Lietuvybės išlaikymas liečia lietuvių dvasinį išsilaikymą, kovojantį prieš dvasinę lietuvių liaudies mirtį. Lietuvybės išlaikymas yra vyriausioji kiekvieno lietuvio idėja. Tik po jos eina politiniai ideologinės arba religinės akcijos. Laisvoje, nepriklausomoje Lietuvoje ir kultūringoje lietuvių liaudyje ir politiniai ideologinis veikimas bus prasmingesnis. Apie tai ir panelės Elinos mintys bei žodžiai sukinėjasi.

— Bet aš abejoju, kad visi lietuviai būtų užinteresuoti lietuvybės išlaikymu vienodai.

Naujienų Korespondentas

— Naujausi tyrinėjimai rodo, kad darbininkų unijos Amerikoj iš savo narių mokesčio surenka $433,000,000 per metus. Unijos narys vidutiniškai moka $2,28 per mėnesį.

NELAUKITE—
RYTOJ GALI BUTI PERVĖLU

Jei norite užsitikrinti nuo ugnies namus, baldus, automobilių ar šiaip ką apdrausti, reikalaukite agento, arba brokerio, kad jis parūpintų jums polisą per mūsų kompaniją. Nelaimei ištikus neturėsite jokių nemalonumų.
Mes esame pirmaklasiai nariai Chicago Board of Underwriters

O'MALLEY & McKAY Inc
122 WEST ADAMS STREET — KAMBARYS 18
Telefonas CEntral 6-5208

Generaliai Agentai Šių Kompanijų
COLUMBIA INSURANCE COMPANY
PEARL ASSURANCE COMPANY
LUMBERMEN'S INSURANCE COMPANY
MASSACHUSETTS FIRE & MARINE INSURANCE CO
MICHIGAN FIRE & MARINE INSURANCE COMPANY
AMERICAN AUTOMOBILE INSURANCE CO.
MASSACHUSETTS BONDING & INSURANCE CO

FURNITURE CENTER, INC.
3224 So. Halsted Street Tel. VIctory 2-4226
Sekmadieniais neskaitoma taksų. Atidaryta nuo 10 v. ryto iki 5 v. vak.

1956 METŲ MODELIO PREKĖS
Be sugadinimų, brokų; pirkėjų sąskaitos neparduodamos finansinėms kompanijoms

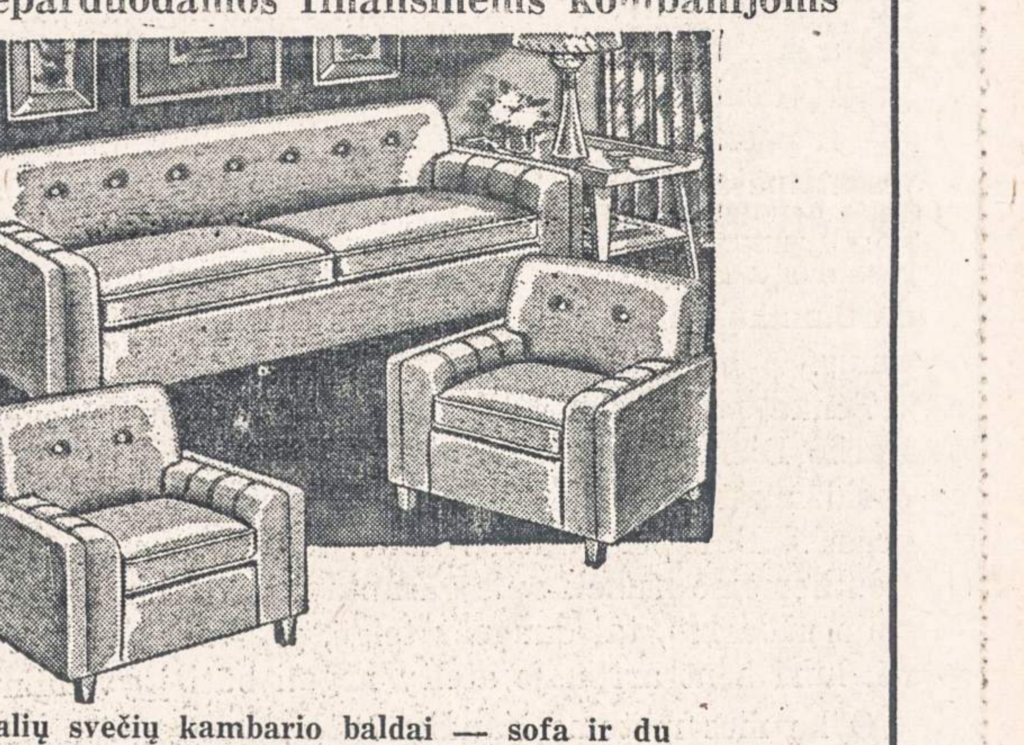

3 dalių svečių kambario baldai — sofa ir du foteliai vilnos ar nylon medžiagos nuo $175.00

100 miegamųjų kambarių įrengimų, 1956 metų modelio, kainos nepaprastai prieinamos, 3 dalių komplektai nuo $129.00
1956 metų modelio TV aparatai: RCA, DuMont, Zenith, Sylvania, Admiral, 21 inčo ekranas $149.00
Šaldytuvai 7 kūb. pėdų: Admiral, Westinghouse, Norge, Crosley, Shelvador ir kiti po $159.00
Siuvamos mašinos Sewmor, Singer — stalo modeliai .... $ 69.00
Virimui porcelano pečiai: Universal, Crown, Maytag, Norge ir kiti, 36 inčų .... $ 89.00
Kavos staliukai riešuto ar šviesaus medžio .... $ 6.50
Rašomieji stalai moksleiviams .... $ 29.00
Knygoms spintos stiklo durimis .... $ 29.00
Gėlėms staliukai riešuto ar šviesūs .... $ 1.25
Linoleumai 9x12 įvairių spalvų .... $ 5.50

LIETUVIŲ PREKYBOS NAMAI
FURNITURE CENTER, INC.
3224 So. Halsted Street Tel. VIctory 2-4226
Atidaryta: Pirmad. ir ketvirtad. 9—9:30; kitomis dienomis 9—6; sekmadieniais 10—5 val.

SAUGI - PATIKIMA

Universal Savings

Pastatyta ant tvirtų pamatų

32 metus tarnavome Jums ir Jūsų kaimynams. Didžiuojamės, sudarę didelę taupytojų šeimą, kurią noriai aptarnaujame. Kreipkitės į mus savo finansiniais reikalais. Jums bus suteikta draugiška, žinančio žmogaus pagalba.

Universal Savings sąskaitų dividendai, mokami kas 6 mėnesius, šiuo metu yra aukštesni, negu kitur.

FEDERAL HOME LOAN BANK SYSTEM MEMBER

Esame Federal Savings ir Loan Insurance Corporation narys.
Santaupos apdraustos iki $10,000.00

FEDERAL SAVINGS AND LOAN INSURANCE CORPORATION — SAFETY OF YOUR SAVINGS INSURED UP TO $10,000

Universal Savings & Loan Association
1800 SOUTH HALSTED STREET
Chicago 8, Illinois

NAUJIENOS

THE LITHUANIAN DAILY NEWS

Published Daily Except Sunday by The Lithuanian News Pub. Co., Inc
1739 South Halsted Street, Chicago 8, Ill. HAymarket 1-6100

Entered as second-class matter March 7, 1914 at the Post Office at Chicago, Ill., under the Act of March 3, 1879.

Subscription Rates
9.00 per year in Canada
$9.00 per year outside of Chicago
$10.00 per year in Chicago
5 cents per copy.

Užsakymo kainos:
Chicagoje—paštu:

Metams	$10.00
Pusei metų	$5.50
Trims mėnesiams	$3.00
Vienam mėnesiui	$1.25

Chicagoje per išnešiotojus

Viena kopija	5c.
Savaitei	30c.
Mėnesiui	$1.25

Jungtinėse Valstybėse, ne Chicagoje

Metams	$9.00
Pusei metų	$5.00
Trims mėnesiams	$2.50

Užsieniuose:

Metams	$11.00
Pusei metų	$5.50
Trims mėnesiams	$3.00

Naujienos eina kasdien, išskiriant sekmadienius. Leidžia Naujienų Bendrovė, 1739 S. Halsted Street, Chicago 8, Illinois. Telef. HAymarket 1-6100

Pinigus reikia siųsti pašto Money Orderiu kartu su užsakymu.

Darbo Diena

Vadinamosios Darbo riterių (Knights of Labor) organizacijos vadovybė 1882 m. New Yorke pirmą kartą paskelbė sumanymą, kad Amerikoje būtų švenčiama viena diena kaipo Darbo Diena. Siūloma buvo tą dieną švęsti pirmą rugsėjo mėnesio pirmadienį.

Agitaciją už Darbo dienos šventės legalizavimą Darbo riteriai vis su didesniu ir didesniu intensyvumu vedė ir 1883 bei 1884 m. Sumanymas Darbo Dieną švęsti rugsėjo mėnesio pirmą pirmadienį buvo paskelbtas rezoliucijos formoje.

Darbininkų organizacijos pilnai tam sumanymui pritarė ir įsijungė į sąjūdį, kuris siekėsi iškovoti legalios, specialiai darbo žmonėms skiriamos, šventės.

Oregon buvo pirmoji valstybė, kuri pasisakė už Darbo Dienos šventės legalizavimą. Valstybės legislatūra 1887 m. vasario 21 d. priėmė įstatymą, pagal kurį valstybėje buvo įvedama Darbo Dienos šventė.

Netrukus tą pat padarė New Yorko, New Jersey ir Colorado valstybės, o 1894 m. birželio 28 d. Darbo Dienos šventimo įstatymas buvo priimtas ir kongrese.

Bet kai ir kongresas Darbo Dienos šventę legalizavo, tai toji šventė per eilę metų ne visose valstybėse tebuvo švenčiama. Mat, kiekvienos valstybės legislatūra turėjo užgirti tokios šventės įvedimą. Ir tik 1928 m. visos valstybės, išėmus Wyomingą, priėmė Darbo Dienos šventę.

Dabar ne tik JAV, bet ir Kanados provincijose yra švenčiama Darbo Diena, kuomet Europoje darbininkų šventė yra laikoma gegužės 1 d., kuri tik kai kuriuose kraštuose tėra legalizuota kaipo šventė. Tiesa, ir Amerikoje prieš Pirmąjį Pasaulinį karą darbininkų organizacijos stengdavosi kiek galima iškilmingiau paminėti gegužės 1 d. Būdavo rengiamos masinės prakalbos, mitingai, demonstracijos. Bet bolševikų įsigalėjimas Rusijoje ir pasisavinimas gegužės 1 d. kaipo darbininkų šventės atėmė amerikiečiams norą tą dieną minėti. Ir pastaruoju laiku visos stambiosios unijos Darbo Dienos šventės proga rengia milžiniškus mitingus, kuriuose įžymūs darbininkų vadai apžvelgia vėliausius darbininkų laimėjimus.

Tenka pasakyti, kad pirmadienį, kai bus švenčiama Darbo Dienos šventė, Amerikos darbininkai tikrai galės pasidžiaugti savo laimėjimais. Tie laimėjimai yra nepaprasti. Dar prieš metus laiko, kai CIO vadas Walter Reuther ėmė kalbėti apie garantavimą darbininkams metinio uždarbio, tai daugelis teigė, jog tai yra tik svajonė, kuri bent artimoje ateity negali būti įgyvendinta.

O ką mes matome šiandien?

Pačios stambiausios automobilių gaminimo įmonės jau Reutherio reikalavimą garantuoto uždarbio iš dalies priėmė. Vadinasi, jau padaryta pradžia, ir tai labai gera pradžia.

Taip, Amerikos darbininkai, švęsdami šiemet Darbo Dienos šventę, tikrai galės pasidžiaugti ir pasididžiuoti savo laimėjimais.

APŽVALGA

NESURANDA KELIO

Rašėme, jog Bimbos gizelis Prūseika bijo, kad jam neatsitiktų, kaip tam Saltykovo mužikui, kuris "paklydo tarp trijų pušų" (zabludilsia meždu tremia sosnami), ir kad todėl jisai stengiasi įrodyti, jog pas lietuvius esančios *tik dvi* srovės: komunistai ir komunistų priešai. O kad komunistų priešai būtų paversti viena "atžagareiviška" srove, tai jisai visus "dažo" viena spalva, ir tai — ko juodžiausia. Visi antikomunistai jam yra "fašistai" arba "profašistai" (arba visi — "klerikalai" ir "klerikalų tarnai", arba visi — "makartistai").

Kad Prūseika šitaip "galvoja", jisai dar kartą patvirtino ketvirtadienį vietiniame bimbininkų organe. Jisai vėl įrodinėja, kad "Naujienos" smerkia Rusijos bolševikų despotizmą taip pat, kaip "smetonininkai", "voldemarininkai" ir "klerikalai", — taip pat arba dar griežčiau, negu jie. Reiškia, tarp "Naujienų" ir kitų antikomunistinių srovių "nėra" nuomonių skirtumo!

Ir tai esą ne tik Lietuvos klausimu, bet ir kitais klausimais: Vokietijos apsiginklavimo klausimu ir Kersteno komiteto klausimu.

Kersteno komiteto klausimas buvo to paties Lietuvos klausimo dalis; todėl šis "pavyzdys" atpuola. O kai dėl *Vokietijos apsiginklavimo*, tai pakanka nurodyti, kad už jį stoja visos demokratinės Vakarų šalys ir jų priešakyje JAV. Taigi, pagal Prūseikos "logiką", yra fašistinės arba profašistinės Jungtinės Valstybės ir kitos Vakarų demokratijos!

Štai kur nuvažiavo tas tarp trijų pušų paklydęs Maskvos davatkų švietėjas.

Bet, kaip sakoma, juo giliau į mišką, juo daugiau medžių. Atsiminė Prūseika, kad anais metais buvo Amerikoje "Civilių (Teisių Gynimo) Kongresas", kuriame "vilniečiai" bendradarbiavo su "Naujienų" žmonėmis. Tada, girdi, "Naujienų" pozicija skyrėsi nuo klerikalų ir smetonininkų. O dabar?..

Gerai, pažiūrėkime, kas ten buvo ir kas iš to išėjo.

Tas bendradarbiavimas "Civilinių Teisių Gynimo Kongrese" turėjo aiškų ir griežtai aprėžtą tikslą: kovoti, *kad Lietuvoje būtų atsteigta demokratinė santvarka* — tokia santvarka, kokią nustatė *Lietuvos Steigiamasis Seimas* (tai buvo aiškiai pabrėžta!). Savaime suprantama, kad tokia demokratinė, pačios Lietuvos liaudies atstovų nustatyta santvarka galėjo būt užtikrinta *tiktai nepriklausomoje Lietuvoje.* Todėl paminėtas Kongresas nesvyruodamas stojo už Lietuvos nepriklausomybės gynimą.

Ar Prūseika sakys, kad tai netiesa? Ar jisai jau užmiršo, kaip lietuviai komunistai Chicagoje, New Yorke ir kituose miestuose dalyvaudava *Vasario Šešioliktosios minėjimuose?* Ar užmiršo, kaip jisai pats ir kiti jų kalbėtojai skaitydavo *Lietuvos Nepriklausomybės Deklaraciją* ir ją girdavo? Kaip Bimba šaukė, kad Lietuva *turi ginkluotis* ir gintis nuo lenkų, pasiuntusių ultimatumą Smetonos vyriausybei? Kaip Mizara paaukojo visą dolerį Lietuvos Gynimo Fondui, nepaisydamas to, kad tą fondą kontroliavo Smetonos valdžia?

Vadinasi, 1936-38 m. komunistai stojo už Lietuvos nepriklausomybės gynimą ir už demokratinę santvarką Lietuvoj.

Bet paskui ėmė pas juos reikštis kitokia kryptis. Kai Rusijos diktatoriai 1939 m. spalio mėn. "padovanojo" Lietuvai Vilnių, bet išsiderėjo sau teisę laikyti Lietuvos teritorijoje *Raudonosios Armijos garnizonus*, mums pasidarė aišku, jog Stalinas rengiasi *pagrobti Lietuvą*, ir mes tai pasakėme viešai. O komunistai šaukė "ura" ir kėlė į padanges Rusijos diktatoriaus "sielos kilnumą".

"Naujienos" pareiškė ir "N." redaktorius viešose prakalbose sakė, kad *"bolševikinis banditas"* jau nori įsprausti koją į Lietuvos tarpdurį *su tikslu į ją įsilaužti ir ją apiplėšti.* Deja, tas "N." spėjimas pilnai pasitvirtino. Nepraėjus nė devyniems mėnesiams, "banditas" pagrobė visą Lietuvą.

Bet per tą laiką, kada Rusijos diktatoriai ruošėsi tą banditišką žygį įvykdyti, komunistai dar kooperavo su "smetonininkais", kviesdami Lietuvos konsulus ir kitus valdininkus į savo prakalbas ir į *Vasario Šešioliktos minėjimus* (1940 m.), — tuo tarpu kai Grigaičio prakalbas jie arba boikotavo arba stengdavosi išardyti jėga!

Kada Lietuva buvo pagrobta, tai Prūseika ir kiti bimbininkai džiaugėsi ir triumfavo.

Taigi pasirodė, kad jie yra *melagiai ir veidmainiai:* Lietuvos nepriklausomybė ir jos demokratinė santvarka, apie ką jie taip karštai kalbėjo per keletą metų savo spaudoje ir viešuose susirinkimuose, jiems visai nerūpėjo. *Jie buvo bolševikinio despotizmo tarnai.*

Kada jię virto Lietuvos pardavikais, "Naujienos" ne tik atsisuko prieš juos, bet paskelbė jiems griežtą kovą — ir tai anksčiau, negu kai kurios kitos mūsų srovės. Komunistų veidmainybės demaskavimu buvo atidarytos akys nevienam buv. Maskvos garbintojui.

"Naujienos" pasiliko ištikimos demokratijos ir Lietuvos nepriklausomybės principams. O Prūseika virto renegatu.

Iš to patyrimo su Kongresu jisai galėtų bent suprasti, kad yra ne tik komunizmas ir fašizmas, bet yra ir *demokratijos gynėjai,* kurie kovoja prieš komunizmą, ir kad pastarieji kovoja prieš jį dar griežčiau ir nuosekliau, negu fašistai.

Bet jisai to nepajėgia suprasti, nes daugiau, kaip dvi spalvas, jisai nemato; o tarp trijų pušų jisai nesuranda kelio, kaip tas Saltykovo didvyris.

Juan Peronas, kairėje, pasiulęs savo atsistatydinimą iš Argentinos prezidento vietos, čia rodomas naujojo užsienio reikalų ministerio Ildefonso Cavagna Martinez prisaikdinimo, kurs įvyko prieš keletą dienų, metu. Atsistatydinimą viešai paskelbus, Perono šalininkai pradėjo žygius dėl jo pasilikimo valdžioje.

PASTABOS

Karo muziejaus sodely atidarytas bronzos *Salomėjos Nėries paminklas.* Atidarymo iškilmėse kalbėjo J. Paleckis, A. Venclova ir kiti. Paminklas atidarytas ant palaidotos S. Neries kapo. Komunistų spauda skelbia, kad į atidarymo iškilmes susirinko d a u g i a u kaip keletas tūkstančių žmonių.

Paminklui tiktų pačios S. Neries parašytos šios eilutės:

Vilkų takas — kelias mano!
Jį geltoni lapai dengia.
Juom nuskriejo partizanai
Ir šalta mirtis juom žengia.
Ta mirtis pakirs kiekvieną,
Kurs išdrįso priešo koja
Peržengt mūsų ramią sieną.
Mūsų žemę subiaurojo.

* * *

15 metų Lietuvos okupacijos sukaktuvių proga sakyta Justo Paleckio kalba Maskvoj pakartota per Vilniaus radiją užsieny gyvenantiems lietuviams. Toje jo kalboje (veik metai į metus kartojamoje ta pačia proga) dabar tiek naujo, jog Justas Paleckis pasakė, kad jis 1940 m. vyko su kitais menamo Liaudies seimo atstovais parvežti Lietuvon naujos saulės. 1940 m. ir vėliau jis sakydavo, kad važiavo Maskvon Stalino saulės parsigabenti, t.y. prašyti Maskvos satrapus Lietuvą įjungti į komunistinį jungą. Visa kita, ką Justas Paleckis sakė ir sako, visai neįdomu. Jis kartoja visa tai, ką zaunija bet kuris Lietuvos okupacijos pastumdėlis.

* * *

SSSR gynybos ministras išleido įsakymą Austrijos nepriklausomybės atstatymo proga. To įsakymo vienoj vietoj šiaip pasakyta:

"Tarybinės armijos ir sąjunginių armijų pergalė prieš hitlerinius grobikus, atnešė Austrijai išvadavimą ir užtikrino galimybę atkurti nepriklausomą, demokratinę Austrijos valstybę".

Taigi, kur tarybinė armija įėjo kartu su sąjungininkų armija, t.y. su JAV, Anglijos ir kitų, toms tautoms buvo užtikrinta galimybė atkurti savo nepriklausomą, demokratinę valstybę, bet ten, kur tarybinė armija kartu žygiavo su hitlerine armija, tų kraštų tautoms atimta galimybė atkurti savo turėtą nepriklausomybę ir jos pajungtos komunistinėn vergijon. Tą komunistinį jungą Stalino-Hitlerio draugystės pasėkoje padarytą velka iki šiol Lietuva, Latvija, Estija, Lenkija, Čekoslovakija ir kitos, veik be vilties kada nors to jungo nusikratyti.

* * *

Pabaltijo susovietintoms respublikoms sudaryta atskira geležinkelių centrui priklausanti valdyba. Tos valdybos viršininku yra atėjūnas Krasnobajevas. Pabaltijo susovietintų respublikų didesnių stočių viršininkais ir kitais atsakingais pareigūnais yra veik vieni atėjūnai-rusai, kaip buvo ir rusų carų okupacijos metais.

* * *

Tarybų Lietuvos valdinė statistika skelbia, kad T. Lietuvos bendrosios produkcijos gamybos 1-jo pusmečio planas įvykdytas 99,3%. Visos pramonės bendrosios produkcijos apimtis 1955 m. 1-mę pusmetį išaugo, palyginti su 1954 m. 1-ju pusmečiu, 18%. Svarbiausia kilo sunkiosios pramonės produkcija.

* * *

Paminėtos šiaulių dramos teatro 25 metų sukaktuvės. O kiek kartų T. Lietuvos komunistų spaudoj buvo rašyta ir šiaip įvairiausiomis progomis čiaukšta, kad vadinamais Lietuvos buržuazijos valdymo metais Lietuvos provincijos miestuose visai nebuvo jokių teatrų, jie ten atsirado tik sovietinio valdymo metu, o šit dabar toks nelauktas paminėjimas.

Šiaulių dramos teatre be kitų veikalų sovietijos nelaisvės metais buvo suvaidinta: jauno autoriaus A v i ž i o "Baltieji gluosniai", keli veikalai Augustino Griciaus, S. Čiurlionienės-Kymantaitės, K. Jurašiūno, Kyžlo, Vienuolio-Žukausko ir kitų autorių. Jie visi savo raštijos kūrybiniu darbu jau buvo subrendę Lietuvos nepriklausomybės metais.

— Kas miręs, o negimęs? — Atsakymas MĮSLIŲ KNYGOJE. Knygą gausite **Naujienose** tik už $1.00.

Skaitykite "N-nas"

BRUNONAS BUŠACKIS

LAFAYETTE'AS - ŽMOGAUS TEISIŲ SKELBĖJAS

(Tęsinys)

VIII. Lafayette'as ir Italijos susivienijimas

jančiai tuščiai obediencijai viršininkams, lėkščiam utilitarizmui, visoms toms formalinėms, grynai konspiratyvinėms žymėms, priešpastatyti vidinį entuziazmo, asmens integralumo ir ištikimybės sau pačiam dvasią, uždegė senąjį laisvės apaštalą. Jis jautė, kad to genuiečio sąmonėje rusena ne šaltai fosforinė atsargaus intelektualizmo šviesa, bet rezistencijoj kurstyta karšta vitalizmo ugnis, kuri ieško kelio transformuotis į didelį partizaninį gaisrą.

Lafayette'ui Mazzini planą parėmus, 1831 m. ir Buonarotti, nors ir labai nenoromis, pagaliau pareiškė jam savo pritarimą. Dideliu užsidegimu pradėta ruošti italų tremtinių ekspediciją į S a v o j ą. Italų legionams pastatyti, išlaikyti ir apginkluoti reikėjo pinigų, bet jie pradėjo iš visur gausiai plaukti. Vien turtingoji Lombardijos kunigaikštienė Kristina Belgiojoso, markizo Trivulzio duktė ir karbonaro markizo Visconti d'Aragona podukra, paaukojo legionams 100.000 frankų. Ji buvo įkūrusi moteriškas "Daržais" vadinamas karbonarijos ložes ir dirbo kontakte su Lugano mieste Šveicarijoj tremtyje sėdinčiu "Vyriausiosios Genuos Venditos" Didžiuoju Meisteriu markizu da Passano di Bonifacio, pas kurį seniau atvykdavo ir Mazzini bei kiti jaunesni karbonarai. Kai Metternichas 1831 m. konfiskavo jos turtus Lombardijoj, ji su Mazzini ir kitų rekomendacijomis atvyko pas Dupont'ą ir Lafayette'ą ir pradėjo skurdžiai verstis pamokomis. Ji pradėjo domėtis Saint-Simono mokslu ir labai juo persiėmė. Savo kukliame bute ji priimdavo Paryžiaus liberalų vadus, su kuriais kalbėdavosi politikos ir kitais klausimais. Lafayette'as, kuris gyveno netoli jos toj pačioj gatvėj (Rue Saint-Honoré), ją kasdien lankydavo, o ji kas antradienį ateidavo į jo priėmimus. Savo draugų paremta, kunigaikštienė įkūrė Italų pabėgėlių pagalbos komitetą. Lafayette'as labai globojo gražiąją, tamsiaplaukę ir tamsiaakę Italijos dukrą ir greit iš jos patyrė, kad josios vyras, lengvabūdis princas Emilio, Romoje susižavėjęs garsiosios grafienės Teresės Guiccioli, buvusios Byron'o pasijos, šviesios blondinės, grožiu, su ja važinėjęs po Šveicariją ir kitur. Kadangi turtų nustojusi Belgiojoso atsisakė priimti iš savo neištikimo vyro išlaikymą, senasis generolas nutarė patarpininkauti tarp susipykusių vyro ir žmonos, kurie abu buvo aršūs karbonarai. Jam pavyko prikalbinti kunigaikštį susitaikinti su žmona ir atvykti pas ją Paryžiun. Po to ir senos draugės Kristina ir Teresė, kuri taip pat atvyko Paryžiun, vėl susigerino. Kaip matome, markizas mokėjo sutaikinti ne tiktai rases ir tautas, klases ir kastas, bet ir susipykusias ponias, ypač jei to reikalavo ir jo idėjiniai interesai.

Jau 1832 m. buvo galima paskelbti respublikonišką atsišaukimą ir numatyti vadą ruošiamajai Savojos ekspedicijai. Nenuilstančio to viso organizatoriaus Mazzini vyriausioji būstinė buvo Lyone. 1832 m. vasaryje Lafayette'as, kaip Prancūzijos karbonarijos Didysis meisteris sudarė su Buonarotti, veikiančio italų karbonarų vardu, slaptą sutartį, kuria abu vadai teritoriniams ginčams tarp prancūzų ir italų išspręsti sutaria laikytis bendrų gairių, labiau atitinkančių etnografiniems principams. Prancūzija turinti Italijai atiduoti savo kilme itališką Korsiką, o Italija už tai atiduosianti Prancūzijai Savoją. Žinoma, tai nebuvo valstybes saistantis tarptautinės konvencijos aktas, pasirašytas abiejų valstybių vardu tinkamais įgaliojimais aprūpintų tų valstybių reprezentantų, bet tai buvo didelių demokratiškų sąjūdžių vadų dviejose valstybėse deklaratyvinio pobūdžio aktas, siekiąs konstruktyviai prisidėti prie tautinių antagonizmų pašalinimo, kartu ir bandymas sudaryti "lotynišką uniją", kaip "Jaunosios Europos" vėliau siekiamos Europos konfederacijos kristalizacijos branduolį.

Tuo tarpu Lafayette'o santykiai su italų emigracijos pastangų išlaisvinti Italiją neremiančiu buržuazijos karalium visiškai pašlijo. Karaliaus inspiruotoji atstovų rūmų dauguma nutaria subordinuoti tautos gvardiją vidaus reikalų ministrui ir tuo automatiškai pašalinti Lafayette'ą iš jo vyriausiojo jos komendanto posto. Jo funkcijas 1831 m. kovo 13 d. perima naujas vidaus reikalų ministras Casimir Perier. Be to, įvedamas cenzas parlamento rinkimams ir nutarimams, kad perai (aukštųjų rūmų nariai) būtų paveldimi: du nedemokratiški aktai, kurie Lafayette'ą galutinai nuveda opozicijon.

Kai 1831 m. maršalas Soult kruvinai numalšina sukilusius darbininkus Lyone, visų akys nukreiptos į senąjį liaudies tribūną, kuris turi ryžtis ketvirtai savo gyvenimo revoliucijai. Masių pasipiktinimas gauna revoliucines formas per liberalinių pažiūrų patrioto generolo Lamarque laidotuves Paryžiuje 1832 m. birželio 5 d., kuriose dalyvauja 200,000 minia. Lafayette'as ne tiktai dalyvauja laidotuvėse, bet dargi sako atsisveikinimo kalbą. Pasirodo raitelis su r a u d o n a revoliucijos vėliava. Įvyksta demonstracija prieš v a l d ž i ą. Reikalaujama Lamarque palaikus vežti į Panteoną, kuriame būdavo laidojami revoliucijos didvyriai. Dėl Lafayette'o šaukiančios minios reikalauja, kad jis vyktų į rotušę, kur ir per liepos revoliuciją buvo Lafayette'o vadovaujamasis sukilėlių štabas. Tuo jį vėl norima padaryti naujo sukilimo vadovu.

Lafayette'as, patekęs į susijaudinusios minios verpetą, stengiasi su vežiku iš sūkurio ištrūkti. Bet apsuptas studentų, amatininkų, darbininkų ir kitų demonstracijos dalyvių, senasis respublikoniškos opozicijos vadas pasidaro masių diūgavimo objektu. Iškinkomi iš jo ratų arkliai ir senasis generolas įsikinkusių į jo vežimą revoliucionierių su triumfu vežamas per Cay Morland rotušės link revoliucinės demonstracijos priekyje.

Privažiuojamas mažasis Seine'os tiltas, per kurį vežamas Lafayette'as ir už kurio demonstrantus pasitinka tvarkai atstatyti užaliarmuoti dragūnai. Tuomet staiga vienas iš Lafayette'o triumfo ratus vežančių jo gerbėjų, atsigręždamas į savo sėbrą, jo paklausia, ar nebūtų verta versti generolą nuo tilto į Seine'ą, nes, esą, esamomis sąlygomis reakcija negalėtų atsikratyti įtarimo, kad ji nužudžiusi liaudies užtarėją. Lafayette'as, išgirdęs apie tokią "kilnią" intenciją, atsako liūdnai: "Mais ce n'est pas une si mauvaise idée!" (Tatai būtų visai neblogas sumanymas). Štai liaudies adoracijos antroji pusė! Štai liaudies teisingumas! Gal dabar Lafayette'as pagaliau suprato, kad "la revolution devore ses enfants" (revoliucija praryja savo vaikus).

Septyniasdešimt penkių metų laisvės patriarchui garsumas apsireiškia jo visoje tuštybėje, o kilnios žmogaus pastangos — giliame tragizme. Jei kada nors, tai dabar Lafayette'ui turėjo pasidaryti aiški gnostiškoji pažiūra, kad pasaulio kūrėjas, sukūręs pagal savo paveikslą tokį niekingą žmogų, turėjęs būti piktas demiurgas ir kad Dievo pasaulis dar nėra sukurtas.

(Bus daugiau)

Skaitykite ir platinkite Naujienas

DR. JONAS ADOMAVIČIUS

Tavi plaučiai — ne šiukšlių dėžė!

Patys turime susitvarkyti

Ne visiems nusiseks kantrų geradarį savą gydytoją susirasti, kuris reikiamą laiką mūsų alergiškiems negalavimams paaukotų ir mums reikiamai padėti sugebėtų. Todėl šiose ligose mums patiems, nors iš dalies, reikia sau išeitį susirasti. Reikia rūpintis, kad *nesusirgtume*, tada nepalyginamai lengviau susitvarkysim su visais mūsų nesveikatos reikalais. Visų pirma turim susitvarkyti su alergenais — su visom dulkėm, mums alergiškas ligas nešančiom. Juo labiau tai turim atlikti patys, kadangi tų alergenų — tų mūsų jautrumo ligas sukeliančių dulkių — mums nė ieškoti nereikia. Jos tiesiog mūsų nosis badyte bado. Tai piktžolių žiedadulkės. Jos lydi mus visą laiką, nes vėjas jas lengvai mūsų nosin pristato. Jos skrenda pas mus nuo mūsų pačių nenušienautų sklypų.

Dulkės jau dabar ant mūsų pečių tonais gula, o mes ir toliau tebesisuodiname

Toms piktžolių žiedadulkėms vykusiai talkininkauja dar javų ir medžių žiedų dulkės, kambariuoose neišvengiamai kylančios dulkelės bei fabrikų dūmai. Tokios ir dar kitokios smulkios smulkutėlės dulkelės čia tonais gula ant mūsų odos, ant mūsų plaučių, o mes vis dar tebeleidžiam piktžolėm kerotis apie mūsų palanges. Mes vis dar ką nors kieme deginam, rūkom ir kitais būdais dulkes-dūmus, mūsų plaučius dumiančius gaminam. Mes elgiamės taip, tarsi gryno oro nepakęstume. Mes gryno oro stačiai nemėgstam. Mes orą pirmiausia suteršiam, o tik po to kvėpuojam jį. Greit jau reikės tyrą orą vaistinėse pagal receptą pirktis čikagiškiams.

Taip neprotingai jau juk mes darom su duona. Milijonieriai vitaminus iš duonos išėmę, į piliules sudeda. O tu, mielas lietuvi, valgai vatą vietoj normalios duonos. Normalioje duonoje esamas medžiagas tu, reklamų pripirštas, nusiperki iš vaistinės vitaminų piliulių pavidale. Kaip visa tai neprotinga atrodo! O vis tik tu neverti savų kepėjų, kad tau gerą duoną keptų. Tu taip neprotingai elgiesi, nes tu neprotingųjų pavyzdžiu s e k i. Latvis kepėjas jau mus pralenkė. Jis, iš Kanados miltų atsigabenęs, Town of Lake apylinkėje mums sveiką gaminį duonos pavidale patiekia. O mes vis dar snaudžiam.

Lietuvą pamiršai — dėl to tau taip nesiseka

Mes pamirštam, kad sidabrinės rožės žiedu žydinčioj Lietuvoj mes ne tik lietuviškai krikščionišką širdį krūtinėj turėjom, bet ir marškinius ar palaidinukes švarius net po kelias dienas vilkėdavom. O čia Chicagoj švarutėlis rūbas per kelias valandas tarsi per kaminą ištrauktas lieka. Nei langų tu čia neatidarysi, nei kieme švarus nepasėdėsi — snigte sninga nematomos dulkės, matomai mus teršdamos ir sirgdindamos.

Tik jau nekaltink tu čia vien fabrikų bei automobilių dėl baisios n e š v a r o s gatvėse. Drambliai ar kiti džunglių žvėrys neateina Chicagos gatvių tršti. Mes turim apsčiai savųjų kaimynų tarpe laukiniu būdu besielgiančių. Jie viskuo rūpinas, bet vieno svarbiausio nenuvokia. Jie teršia orą, tarsi jie savus plaučius šiukšlių dėžėm laikytų. Jie niekaip nesuvokia, jog dulkės dangun nekyla. Netvarkingųjų sukeltos suodinos dulkės gula ir ant pavyzdingųjų piliečių plaučių ir juos sirgdina. Nors mokyklos su bažnyčiomis čia apie tas suodis neužsimena, bet tu, lietuvi, parodyk savo kultūringą prigimtį — nuo šio sekmadienio tu savo aplinką bent vieno metro skersmenyje apvalyk ir taip kas sekmadienį vienu metru švarią aplinką plėsk!

Dabartinis čikagiškis dažniausiai po laiko akis praveria

Baisiai gaila — o vis tik teisybė. Kai visokiausiais būdais priterštas oras, mūsų plaučius jaudindams, į kempinę juos sutraukia, kai jis vėžio lizdus juose susuka, kai žmogus oro trūkdamas jau žiopčioti ima, — tada ir tik tada mūsiškis praveria akis. Tada jis "stebuklingų" vaistų griebias. Tada jam visoki šarlatanai "pagelbon" prisistato. Taip prieš laiką ir užmerkia lietuvis savas mėlynąsias, visokiems išnaudotojams visas savo santaupas sukrėtęs. Bepigu būtų, kad taip elgtųsi tik vienas kitas. Deja, tai tipiškas šių dienų mūsiškio dėl užteršto oro paliegusio elgesys.

Mes vis dar, kaip ir senovėj, tik viską pralaimėję sujudam atsigriebti. Mes ir toliau save apgaudinėjam — vietoj higieniškai gyvenę ir švariu oru kvėpavę, mes savoj aplinkumoj neretai gyvuliui pasibaisėtiną šiukšlyną pakenčiam ir tuo pačiu visas galimas alergiškas ligas sau ant pečių užsikraunam. Mes, kunigų bingo išmokyti, toliau toje srityje lavinamės — kortų ir butelio draugai liekam.

Stačiai nesuprantama, kodėl mes netvarkinguosius sekam ir juos savoj aplinkumoj pakenčiam?! Kada pagaliau viešas kriminalas — bingo lošimas liteuvio pastogėj liausis! Tad nėra ko tau, tvarkingas lietuvi, ilgiau laukti — tučtuojau turi parodyt netvarkingam kaimynui tvarkingą kelią pirm negu jis susirgo ir tave susirgdinti spėjo.

Sutvarkykite Laiku Savo Automobilį
COMPLETE AUTO SERVICE
4542-44 SO. WESTERN AVENUE Tel.: CLiffside 4-0079

Sav. Stasys Dapkus, prityręs mechanikas turįs moderniausius įrengimus, gerai ir nebrangiai pataiso karoseriją ir nudažo taip pat sureguliuoja motorą, kad tau pigiau naudotų benziną ir alyvą. Jis šioje srity dirba nuo 1936 m., taip kad jo darbu būsite patenkinti. Namų tel.: WA 5-7580.

Lietuvių Taupymo ir Skolinimo Bendrovių Lygos Nariai

kuriose kiekvieno santaupos yra apdraustos iki $10,000.00, o namų paskolos duodamos-lengvomis sąlygomis.

CHICAGO SAVINGS & LOAN ASSN.
6234 SOUTH WESTERN AVE. CHICAGO 36, ILLINOIS

CRANE SAVINGS & LOAN ASSN.
2555 WEST 47th STREET CHICAGO 32, ILLINOIS

DISTRICT SAVINGS & LOAN ASSN.
3430 SOUTH HALSTED STREET CHICAGO 8, ILLINOIS

UNIVERSAL SAVINGS & LOAN ASSN.
1800 SOUTH HALSTED STREET CHICAGO 8, ILLINOIS

MOVING APDRAUSTAS PERKRAUSTYMAS MOVING
IŠ TOLI IR ARTI
Naujai dideli trokai - Naujausi kraustymo įrankiai
Ilgų metų patyrimas - Pigus ir sąžiningas patarnavimas
JUOZAS NAUJOKAITIS
2022 W. 69 St. Chicago 36, Ill. Tel. WAlbrook 5-9209

Kas jie?

LAISVOJI TRIBŪNA

Skaitant "Laisvėje atgimusių ir sujudusių Lietuvos voldemarininkų" organą, kurio turinyje nuolat daug neapykantos lietuviškiems veiksniams, kaip VLIK-ui taip ir ALT-ui, nekartą kyla klausimas: ši kur tiek pagiežos ir neapykantos gali susikaupti sveikame lietuviškame prote ir gailestingoje širdyje, kuomet šie "patriotai" laiko save tikrojo patriotizmo puoselėtojais ir besąlyginės meilės savam kraštui ir savajai tautai šaltiniu?

Paprastai kritika yra sveikintinas reiškinys, tačiau sveika kritika turi savo dėsnius, savo logiką ir savo ribas. Betkurį darbą dirbant retai pasiseka visų klaidų išvengti. Tačiau manyti, kad paaiškėję klaidingi žygiai būtų buvę daromi su tikslu pakenkti Lietuvos laisvinimo kovai ir nerasti teigiamų bei sveikintinų veiksmų, reikia laikyti turint tik blogą valią. Laikraščio vedamoji akcija — VLIK-o ir iš dalies ALT-o suniekinimas ir priekyje stovinčių žmonių inkriminavimas — skaitančioj visuomenėj kelia rimto susirūpinimo.

Jeigu bimbininkų "Laisvė" veda visų Lietuvos rezistencinių veiksnių niekinimo akciją, tai mažai kas jaudinasi, nes visiems yra žinoma, kad Kremliaus judošiškais grašiais yra mintama. Tačiau, iš kur sau stiprybės semiasi atgimusieji voldemarininkai? Galima ir suabejoti, tuo labiau, kad greta neapykantos, nedviprasmiškai yra reiškiamas grasinimas, jog už visą tai būsią kada nors atsiskaityta.

Jeigu gi šitos rūšies Lietuvos "patriotai" atgimusioj Lietuvoj imtų vykdyti savo "meilės" programą, tai iš anksto galima teigti, kad daug dar nutekėtų lietuviško kraujo. Prel. M. Krupavičiui su K. Žalkausku mažiausiai kartuvės gresia, Mažosios Lietuvos atstovui E. Simonaičiui tektų susipažinti su Varnių koncentracijos stovykla. Na, o jau Naujienų redaktoriui Grigaičiui nubausti, tai, tur būt, ir giljotinos permažai būtų?

Lietuvoje šios rūšies "patriotus" vadinome voldemarininkais. Pirmiausia jie pradėjo reikštis žydų iškabų murzinimu Kaune, Panevėžy ir kt. Didžiausias jų heroizmas pasireiškė, kai 1926 metais išvaikė iš posėdžio 80 beginklių seimo narių, suareštavo prezidiumą ir patį perversmą įvykdė, krikdemams džiaugsmo būgnus mušant. Neilgai trukus po perversmo išsprogdino "Varpo" spaustuvę, kur buvo "supuvusios" demokratijos laikraščiai spausdinami — Lietuvos Žinios ir Lietuvos Ūkininkas.

Jų vadui prof. A. Voldemarui iš ministerio pirmininko kėdės išvirtus, jie tapo dideliais opozicionieriais Smetonos valdžios politikai dėl tariamai negriežto josios elgesio su buvusios demokratijos valdžios šalininkais. Jų nuomone, šitiems "išdavikams" ir Lietuvos "priešams" neturėjo būti leista vaikščioti Lietuvos žeme ir maitintis lietuviška duona. Šiandien, prisimenant, kiek anais laikais buvo išpilta purvo ant demokratijos galvos ir kaip jos šalininkai juodinti ir inkriminuoti, turėtų rausti dabartiniai diktatūros garbintojai, gyvendami demokratijos šalyje ir naudodamiesi garantuota laisve.

Smetonos valdžiai nuversti ir Voldemarui įkelti į pačią prezidento kėdę buvo organizuoti ir vykdomi keli perversmai, kurie tačiau kvailai baigdavosi.

Voldemarui sėdint ministro pirmininko kėdėj, visame Lietuvos plote buvo organizuotas "Geležinis Vilkas" — sutrumpintai vadinome "vilkais". Ši organizacija veikė pusiau slaptai ir kėlė baimės gyventojams. Voldemarą pašalinus saugumo organai išaiškino tikruoisus šios organizacijos kėslus ir ją uždarė, kai kuriuos vadus laikinai pasodindama kalėjiman. Rastoji medžiaga nedarė garbės Smetonos Vyriausybei ir todėl liko nuslėpta nuo visuomenės žinios. Pavyzdžiui: Panevėžio Apygardos vyriausiuoju vadu buvo mokytojų seminarijos mokytojas Pakarklis. Šis vadas juodoj fašistinėj uniformoj, prie juoda gelumbe apdengto stalo ir prie dviejų sukryžiuotų kardų saikindavo naujai priimamus organizacijos narius. Būdamas vadu važinėjo dar į Sovietų Sąjungą, o bolševikams okupavus Lietuvą, pasidarė Teisingumo Komisaru.

Kaip skaitėme laikraščiuose, pats buvęs vyriausias vadas, prof. Voldemaras, bolševikams okupavus Lietuvą, laisva valia grįžo iš užsienio į Kauną, kur tapo aprūpintas Sovietų Sąjungos pasu ir gauna paskyrimą profesoriauti Vladikaukazo universitete.

Neseniai laikraščiai pateikė autentiškus dokumentus, kaip šitie "patriotai" prašė Hitlerio partijos kanceliarijos pinigų ir ginklų Lietuvos valdžiai nuversti.

Buvęs Suvalkijos ūkininkų sukilimas, kurio metu nekaltai buvo sušaudyti 4 ūkininkai, buvo sukurstytas ir vadovautas šios organizacijos narių.

Vilnių atgavus, mūsų vilkai taipgi sugebėjo pademonstruoti savo patriotiškumą. Sutemus vakarais Vilniaus miesto gatvėse kalbindavo praeinančius gyventojus lietuviškai. Kuris atsilieptdavo lenkiškai, tam nukentėdavo snukis. Policija, žinoma, smarkiai kovojo su šiuo reiškiamu chuliganizmu ir veikiai šį reikalą aptvarkė.

Vokiečiams okupavus Lietuvą, šitie "didvyriai" persiorganizavo į Litauische National -Sozialistische Partei — Lietuvos Nacionalistų Partiją, ir Kaune prie Prekybos ir Pramonės rūmų, kur buvo įsikūręs jų štabas, iškabino savo iškabą su emblema: vokiškas erelis su vainiku naguose, vietoj svastikos, buvo nupiešti Gedimino Stulpai.

Amerikos žemyne šitie "patriotai" pirmiausia savo centrą sukūrė Kanadoj. Rinko aukas, darė pasilinksminimus, skelbdami, kad surinkti pinigai eina Lietuvos partizanų apginklavimui. Vėliau susivaidijo, teisėsi dėl turto pasidalinimo ir valdžios uzurpavimo. Galop spaustuvė, padariusi didelį lanką, atsidūrė Chicagoj. O Kanadoj, vietiniai pasakoja, kad vienas iš jų įsigijęs tabako farmą.

1953 metais šauktą visuotinį Amerikos Lietuvių Kongresą vienas iš tų "patriotų" išvadino "Vienybėje" "turgum", o bimbininkai "Laisvėje" "kermošium". Tad , koks skirtumas?

Dabar "laisvieji voldemarininkai" susikoordinavo su tautininkais, įkūrė Nepriklausomybės Fondą (vis gražiais ir skambiais pavadinimais operuojama) ir per praeitą 16-tos Vasario šventės minėjimą jau ragino neaukoti pinigų ALT-ui Lietuvos laisvinimo kovai paremti.

Užtat netenka stebėtis, kad galų gale šitokios patriotinės veiklos šitiems veikėjams tenka ieškoti vis naujų pavadinimų savo organizacijai, kad tuo pasiteisintų, jog naujoji nieko bendro neturi su buvusia. Tačiau pažįstantiems iš arčiau lietuviškąjį politinį susigrupavimą, aiškiai matyti (nors pavadinimai ir keičiami), kad žmonės vis tie patys tose organizacijose savo veiklą rodo: kitus niekina, kritikuoja ir savo išmintimi dedasi tikraisiais Lietuvos laisvinimo atstovais.

Anot Krylovo pasakėčios: "Nors tu ir naujame kailyje, bet širdis vis toji pat". Todėl Amerikos skaitančiai visuomenei nereikia leisti save klaidinti, kad ir kažin kaip gražiai beskambėtų tų "didvyrių" naujai sukurtų organizacijų pavadinimai. J. B.

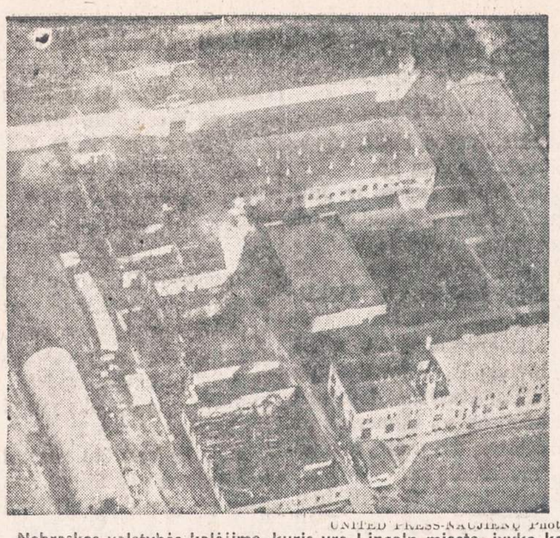

UNITED PRESS-NAUJIENŲ Photo

Nebraskos valstybės kalėjime, kuris yra Lincoln mieste, įvyko kalinių riaušės. 200 riaušininkų padegė keturis trobesius ir faktiškai juos sunaikino. Nuostolių jie padarė už $100,000.

Hamilton, Ont.

Lietuviškų knygų vajus

Tautos Fondo Hamiltono skyrius, norėdamas ypatingiau atžymėti 50 m. nuo mūsų spaudos draudimo panaikinimo sukaktį, 1954 m. gegužės 7 d. pradėjo knygų platinimo vajų po namus. Pradžioje valdyba į šį darbą žiūrėjo skeptiškai ir galvojo, kad didesnio skaičiaus lietuviškų knygų išplatinti nepavyks. Pirmajam tikšle buvo nusistatyta parduoti knygų už $800.

Su dideliu džiaugsmu tenka pasidalyti su visais tautiečiais šio darbo rezultatu. Jau rugsėjo 1 d. nustatytas tikslas buvo pasiektas — knygų paskleista už $800. Iki 1954 m. pabaigos, antrojo vajaus metu, jų parduota už $1,200, šių metų sausio 1 d. pradėtas trečiasis vajus, kurio bendra apyvarta užplanuota jau $3,200.

Šiuo metu šios didžiosios knygų "ofenzyvos" padėtis tokia: nuo vajaus pradžios išleista į lietuviškas šeimas mūsų knygų už $4,200, ir iki metų pabaigos norima parduoti jų už $1,000. Gausimas iš šios akcijos pelnas apie $1,300 paskirtas Tautos Fondui.

Šalia to, p. Jer. Pleinio vedamas "Švyturio" knygynėlis parapijos salėje daro ankstyvesnę apyvartą, t. y. parduoda metų bėgy nuo $1,500 iki $2,000 liet. knygų.

Zigmas Orvidas nuo š. m. kovo mėnesio irgi pradėjo platinti knygas, kurių iki šiol pardavė už $500.

Sudėję visus aukščiau turimus davinius, gauname šį gražų balansą: per metus Hamiltono lietuviai, kurių yra apie 1,300 asmenų (su vaikais ir seniais) išpirko lietuviškų knygų už 6,200 dolerių.

Nesigiriant tenka pasakyti, kad jei visi pasaulio lietuviai taip būtų pagerbę lietuvišką knygą jos sukakties proga, netektų tiek daug dejuoti apie nutautėjimą.

Šia proga drįstu kreiptis į viso pasaulio tautiečius, įtaiguodamas jautresnius, ištvermingesnius ir pasiryžusius idealistus pabandyti šios akcijos imtis kitose kolonijose. Nenorėčiau sutikti, kad ji praeitų be panašių pasekmių. Jei kas norėtų šiuo reikalu gauti informacijų, prašau kreiptis į St. Bakšį, 38 Stanley Ave., Hamilton, Ont., Canada.

"Aukuro" 5 metų sukaktis

Hamiltono lietuvių dramos mėgėjų būrelis, vadovaujamas p. E. Dauguvietytės-Kudabienės, šių metų pradžioje turėjo 5 metų gyvavimo sukaktį. Iškilmingas jos paminėjimas dėl susidariusių sąlygų nukeltas į lapkričio 5 ir 6 dienas.

Šią šventę "Aukuro" garbei ruošia TF Hamiltono sk. Lapkričio 5 d., šeštadienį, gražioje Royal Connaught reprezentacinio viešbučio Crystal salėje puošnus vakaras, o sekmadienį, lapkr. 6 d. Westdale Collegiate rūmuose "Aukuro" premjera "Tėvas" (aut. Grušas), dalyvaujant mūsų dramos teatro įžimybei — aktoriui Henr. Kačinskui iš Brooklyn pagrindinėje tėvo rolėje.

Ši šventė bus didžiausia ir gražiausia šio rudens sezone Hamiltone. Kviečiame visus lietuvius iš anksto į ją ruoštis!

—o—

Marija ir Justinas Matkevičiai iš Chicagos dvi savaites viešėjo Hamiltone pas savo artimus gimines — Barborą ir Vandą Panavus. Minėti svečiai yra atvykę į Chicagą prieš I Did. Karą ir jau gerai Chicagoje įsikūrę. Jie nuolatiniai "Naujienų" skaitytojai ir dosnūs lietuviškų reikalų rėmėjai, ypač kuriantis Neprikl. Lietuvai.

Hamiltone gyveną giminės B. ir V. Panavai yra naujieji ateiviai ir labai dėkingi savo giminėms už jų aplankymą. Sk. St.

New Buffalo, Mich.

Kaip visur kitur, taip ir čia yra mūsų tautiečių, kuriuos retkarčiais aplanko pažįstami, pasigėri ta gražia aplinka. O grožėtis yra kuo: sklypai platūs, maži namai skęsta vaismedžiuose, gėlynuose. Michigan ežero pakrantė ideali vieta maudytis, smiltynas — tikra Palanga.

Atostogų proga aplankėme Antaną Tumavičių. Jisai su savo žmona gyvena kaip rojuj. Kaimynystėj jau antri metai įsikūręs Jusatas Areška su žmona. Didelis sklypas, sena vieta, daug medžių, du namai. Kambariai sutvarkyti svečiams. J. Areška darbingas, taipgi ir jo žmona. Laikui bėgant apleistos vietos nebus galima pažinti.

Mrs. Urbaitis čia naujakurys. Iš seno namo padarys naują, nes turi gerą dailidę. A. Tumavičių.

Nepajutom kaip diena prabėgo. Vakaruose dangus aptemo. Skubam namų link. Jaunas J. Barkauskas, patyręs vairuotojas, nekreipia dėmesio į lietų. O lietus tikrai smarkus. Laimingai pasiekėm namus. Pora mūsų kompanijonų — C. Andrijauskas, A. Piterson — griaudenasi nevažiavę, o mes — Ben Tumavičius, J. Barkauskas, K. Deveikis — juokėmės iš jų. Trumpos atostogos, bet gera malonu aplankius pažįstamus. Dėkui jiems už dovanas. D.

— "Darbo paspartinimo ir ekonomijos sumetimais" Illinojaus valstybės senatas atleido iš pareigų 4 komitetus. Atleistųjų tarpe buvo ir "Darbo paspartinimo ir Ekonomijos Komitetas".

— Kelių taisymo darbininkai po darbo išdėstydami iškabas įspėjančias vairuotojus, kad vietomis grindinys dar nepakankamai sukietėjęs, rado ir savo mašiną iklin pusią vienoje iš tų minkštų vietų.

Kad Jūsų pinigai atneštų daugiau pelno ir kad kiekvienu atveju jie būtų saugiai apdrausti — padėkite juos pas mus.
Tai paprasčiausias ir saugiausias dalykas!
APTARNAUJA JUS NUO 1922 METŲ.

ST. ANTHONY SAVINGS & LOAN ASS'N.
1447 SO. 49th COURT, CICERO, ILLINOIS
Telefonai: TOwnhall 3-8131—8132 Juozas Gribauskas, vedėjas

Švento Rašto Tyrinėtojų Konvencija

ĮVYKS RUGSĖJO 3, 4 IR 5 DIENOMIS
C. S. P. S. svetainėje, 4758 So. Honore St.

Šeštadienį pradžia 2:30 valandą po pietų. Sekmadienį ir pirmadienį prasidės 9 valandą ryto ir tęsis iki 6 val. vakaro. Bus daug kalbėtojų iš įvairių miestų. Sekmadienį 1:30 val. kalbės Br. S. Beneckis iš Gobles, Michigan temoje: "Stebėtini Dievo Darbai". Kviečiame visus atsilankyti.

Įžanga nemokama. Kolektų nebus.

—Šv. Rašto Tyrinėtojai.

Vieta, kur tikrai gali puikiai praleisti vakarą baltai apklotų staliukų ir žvakučių apšviestoje lietuvių vedamoje

ZEP'S RESTAURANT & LOUNGE
1522 WEST 51 STREET
RESTORANAS-KAVINĖ-COCTAIL LOUNGE

Lietuviški bei vietiniai gardžiai pagaminti valgiai. Labai maloni atmo fera — vėdinama šaltu oru. Kur rasi Chicagoje lietuvišką užeigą — kavinę, kur 4 vakarus savaitėje TREČIADIENIAIS, PENKTADIENIAIS, ŠEŠTADIENIAIS IR SEKMADIENIAIS grotų puiki muzika, prie kurios galėtum smagiai pasišokti.
Kavinė atidaryta kasdien iki 4 val. ryto, o šeštadieniais iki 5 val. ryto.
Specializuojamės ir pusiau uždarais baliais: gimtadienių, vedybinių sukakčių ir kitomis progomis. Galima rezervuoti su valgiais, gėrimais, muzika ir patarnavimu.
Atvykite, tikrai nesigailėsite praleidę vakarą pas mus.
VALE IR VLADAS VAITEKUNAI.

Mes mokame 3½%
MIDLAND Savings and Loan Association
INSURED UP TO $10,000
PER 40 METŲ VISŲ LIETUVIŠKŲ KOLONIJŲ SAUGIAUSIA IR PELNINGIAUSIA TAUPYMO BENDROVĖ
4038 Archer Avenue Tel. LA3-6719
AUGUST SALDUKAS Prezidentas

TRUMPAI

— **Balfo Chicagos Apskrities valdyba** rūpinasi gatvėse rinkliavos pravedimu. Ji įvyksta rugsėjo 18 d. Tuo reikalu, rugpiūčio 26 d. buvo spaudos žmonių pasitarimas Lietuvių Auditorijoje. Sudaryta spaudos ir propagandos komisija, kuri rūpinasi laiku ir teisingai pranešti visuomenei, kas ir kaip daroma tuo reikalu. Numatyti radijo kalbėtojai ir aptarti kiti reikalai. Šių metų rinkliavos šūkis: — duokite 1,000 rinkėjų, o pinigų patys rasime!

— **Benis Mažutis**, "karštų šuniukų" pardavėjas, neseniai apie 2:30 val. rytą ties savo namais, 1803 W. 46th St., buvo užpultas dviejų 17—18 m. jaunuolių, apmuštas ir iš jo atimti pinigai, jo viso vakaro ir nakties uždarbis.

— **"Girios Aidas" Nr. (13)**, miškininkystės žurnalas, redaguojamas prof. I. Kuprionio, baigiamas ruošti ir pasirodys rugsėjo mėn. pabaigoje.

— **Bendrosios Dainų Šventės Komitetas praneša**, kad jau pradėjo plaukti piniginės aukos šiai šventei ruošti. Tiek JAV, tiek Kanadoje esąs sutinkamas didelis lietuvių palankumas šiam kultūriniam pasireiškimui. Dainų šventė įvyks 1956 m. liepos m. 1 d. Chicagoje, Chicago Colyseum patalpose.

— **Genovaitė Giedraitytė** leidžia savo atostogas Floridoje. Nors viskas gražu ir įdomu tenai, bet Genovaitė vis dėlto pasiilgo savo artimųjų ir draugų.

— **Pp. Michalina Baronienė** ir **Olga Šideikienė** smagiai praleido kelias savaites viešėdamos pas pp. Antaną ir Mildą Vaivadus, kurie gyvena arti Washingtono. Su jomis buvo ir jaunutė Alma Giedraitytė.

— **Jean Statkus Krajicek** ką tik grįžo iš Floridos, kur smagiai praleido laiką ir aplankė Helen Verbela.

— **Estelle, Steve ir Lynn Samoškai** keliavo keletą savaičių po Great Smoky Mountains ir apylinkes.

— **Aleksas Liutkus**, Cleveland, Ohio, **Jonas Burba**, Bridgeville, Pa., ir **Česlovas Grincevičius**, Cicero, Ill., pasveikino 15 m. sukaktį švenčiantį Alice Stephens ansamblį, pasiųsdami plokštelės garbės prenumeratoriaus mokestį.

— **Kur du stos — visados daugiau padarys.** Šį kartą Balfui reikia ne dviejų, bet daug talkininkų viešajai rinkliavai, kuri įvyks rugsėjo 18 dieną. Tad visi "nortsaidiečiai" prašomi skubiai registruotis rinkėjais pas p. E. Morkūnienę, 6407 N. Oakley Ave., telef. AM 2-1104, ir p. O. Bytautienę, 3221 N. Natchez St., telef. PE 6-9697.

— **Virginia Mosteika** susituokė su **James Kubin.** Juodu gyvena jaunosios senelio name ir džiaugiasi puikiai išdekoruotu butu. Bet Virginijos mamytė jaučiasi labai vieniša.

— **Į chem. lab. technikų kursus** registracija jau prasidėjo. Norintieji kursus lankyti prašomi kreiptis iki š. m. rugsėjo 15 d. į inž. J. Ruokį, telef. BIshop 7-1190 nuo 6 v. v. (J. R.)

— **B. Babrauskas** ir **Dr. V. Sruogienė**, dirbę Chicagos Aukštesniojoje Lituanistikos Mokykloje nuo pat mokyklos įsikūrimo pradžios, 1950.III.12, toliau nebegalėdami mokyklos darbo suderinti su tarnybos laiku, iš mokyklos pasitraukia. Jau pakviesta eilė naujų mokytojų. Šiuo metu vyksta naujos mokyklos vadovybės rinkimai. Iki šiol mokyklos vadovybę sudarė dir. B. Babrauskas ir vicedir. A. Rugytė

— **Juozas ir Juozė Putrimai** statosi namą Lemont, Ill. Juodu yra žinomi savo lietuviškąja menine veikla.

— **J. ir A. Naujokai**, 3529 S. Halsted užeigos savininkai, pareikalavo iš draudimo kompanijos sumokėti $25,000 už nuostolius, kuriuos padarė įsiveržę į jų taverną vaikigaliai, be kitko, sužeidę ir patį savininką. Užpuolikai buvo nubausti metus kalėti.

— **Fran Visbaras** sėkmingai vadovauja Fireside televizijos programoms, kuriose jis ir pats neretai pasirodo. Jis yra televizijos programų paruošėjas ir režisorius, kurio programas remia Crisco ir kt. produktų gamintojai.

IŠ LIETUVIŲ GYVENIMO

★

Apie Vl. Jakubėno muzikinę veiklą

Kompozitorius Vladas Jakubėnas, mokslo metų pradžiai artėjant, ruošiasi pradėti pilnu tempu savo daugpusišką pedagoginį darbą, tiek savo studijoje miesto centre, tiek lankydamas jaunesnio amžiaus mokinius po namus.

Jo pareiškimu, muziko kūryba, kuri turėtų būti svarbiausias užsiėmimas, pasilieka tik laisvalaikio kultūrinis darbas, nėsant iš to jokių uždarbio galimumų; taip pat ir kompozicijos ir muzikos teorijos dėstymas sudaro tik visiškai nereikšmingą jo plataus pedagoginio darbo dalį, nes tos rūšies mokinių, ypač iš lietuvių, maža tėra.

Pagrindinės Vl. Jakubėno dėstymo sritys pasilieka fortepionas, kurį jis dėstė dar Kauno Konservatorijoje, ir paruošimas dainininkų koncertinio repertuaro — specialybė, kuriai pirmą pradžią davė jo nuolatinis akompanavimas mūsų žymiųjų dainininkų rečitalių dar Lietuvoje, vėliau sisteminga koncertinė veikla su dainininkais stovyklų laikais Vokietijoje ir Anglijoje, galop nuolatinis kontaktas su dainavimo studijomis atvykus į Ameriką. Fortepiono srityje per pernykštį sezoną nebuvo galimumo priimti visų norinčiųjų. Šiais metais dar būsią galima patalpinti keletą naujų mokinių. Galimumas atsilankyti į namus priklauso nuo vietos ir laiko sąlygų, suteikiant pirmenybę pamokoms su vaikais.

IRENA KARALIENĖ CHICAGOJ

Ketvirtadienį, rugs. 1 d., iš Philadelphijos Chicagon atvyko brangenybių krautuvės savininkė Irena Karalienė. Kartu atvyko ir jauniausias Karalių sūnus Adomas. Karalienė yra apsistojusi pas tėvelius Lavickus. Chicagoje ji planuoja pabūti savaitę laiko.

Vyriausias Karalių sūnus Vytautas Jurgis yra priimtas į JAV marinus. Jis yra dar tiktai 17 metų amžiaus, bet yra patenkintas, kad turės progos tarnauti Amerikos karo jėgose. Tėvai taip pat džiaugiasi, nes jauna energija bus nukreipta gera kryptimi. Marinuose jis turės tarnauti trejus metus.

Karalių duktė Virginija mokosi aukštesniojoje mokykloje. Ateinančiais metais ji baigs šią mokyklą.

Lietuvos Gen. Konsulato New Yorke paieškomi asmenys

Agurkis, Juozas, iš Oškinių k., Seinų val., Suvalkų ap.

Bazis, Jonas, Juozas ir Julė, vaikai Bazienės - Kaziukonytės, Elenos ir Bazio Jurgio.

Bielskis, Jonas ir Kazys, sūnūs Elijošiaus, kilę iš Dūkšto apylinkių.

Čižauskienė-Žiburienė, Adelė, iš Garšvinių k., Vilkaviškio ap.

Deveikis, Stasys, iš Labanoro m., Linkmenų v., Ukmergės ap.

Girdžiūtės, dvi seserys, iš Žagarės m., Šiaulių ap.

Ilgūnas, Jurgis, iš Pilviškių v., Vilkaviškio ap., gyvenęs Baltimorėje.

Janušonis, Juozas, jo sūnus Juozas ir duktė Elena, gyvenę Patersone.

Jarumbauskas, Stanislovas, iš Alsėdžių, Telšių ap.

Kedienė - Ramanauskaitė, Julija, jos vyras Kedys, Antanas, ir sesuo Ramanauskaitė, Marija.

Kučinskas, Silvestras, jūreivis, tarnavęs laive "Selma Victory".

Kudoba, Stasys.

Labuckas, Kazys.

Lazdauskai, giminės Antano Lazdausko, kilusio iš Raseinių ap., gyvenusio Jurbarke.

Lelytė, P.

Liubinskas, Albertas, iš Remeikių k., Virbalio par., Vilkaviškio ap.

Meištas, Silvestras, iš Rasiūnų k., Deveikių v., Utenos ap.

Miežys, Kazimieras, iš Žagarės, Šiaulių ap.

Mockevičius, Viktoras, iš Naujųjų Alksnėnų k., Punsko val., Seinų ap.

Moskeliūnaitė, Ona, iš Ginčionių k., Seirijų par., Alytaus ap.

Pranaitienė, Judita, našlė Petro Pranaičio.

Pranaitis, Juozas, iš Bublių k., Vilkijos val., Kauno ap.

Pužauskaitė, iš Aukštuoliukų k., Krakių vl., Kėdainių ap.

Radzevičius, Andrius, iš Prystavonių k., Krasnavo val., Seinų ap.

Raulynas, Kostas, iš Oškinių k., Vilkaviškio ap.

Scheideris, Gustavas, iš Plokščių, Šakių ap.

Sugaudaitės, Ona ir Stefanija, iš Pakapių k., Telšių val.

Uzdanovičaitė, Emilija, iš Uznolių k., Trakų val.

Vajanauskienė, Marė.

Valinčis, Jonas ir Jurgis, ir jų sesuo Valinčiūtė, Anelė, iš Alksnėnų k., Punsko val., Seinų ap.

Vilkaitė, Morta, iš Nakrošiškių k., Viešvėnų par., Telšių ap.

Vilkelis, Martynas, gimęs Amerikoje, augęs Trakiškių k., Punsko v., Suvalkų ap.

Ieškomieji arba apie juos žinantieji maloniai prašomi atsiliepti į:

Consulate General of Lithuania
41 West 82nd Street
New York 24, N. Y.

Rengia spaudai Dr. Griniaus atsiminimus

Komitetas Dr. Kazio Griniaus Atsiminimams Leisti ruošia spaudai antrąjį buvusio Lietuvos Respublikos prezidento atsiminimų tomą. Jis bus tokio paties formato, koks yra pirmasis tomas.

Visi, kas norėtų paremti šio ir kitų tomų išleidimą, yra prašomi pinigus siųsti tokiu adresu:

Dr. Kazio Griniaus Komitetas,
1739 So. Halsted Street,
Chicago 8, Illinois

VYRAS AR MOTERIS?

Ginkluotas, veidą prisidengęs banditas per 5 minutes apiplėšė restoraną ir barą 2624 Diversey Ave. Jis terorizavo 7 klientus ir baro patarnautoją, kuris turėjo iš registro įdėti į bandito maišą $275. Klientai gretimame valgomajame kambaryje visai nepastebėjo apiplėšimo.

Baro savininkas sako, jog plėšikas bus buvusi blondinė moteris, apie 20 m. amžiaus, 5 pėdų aukščio, laiba, vilkinti megztinuku.

Nauja lietuvių radijo valanda

MIAMI, Fla. — Mrs. Adolfina Skudzinskas spalio mėnesį rengiasi atidaryti lietuviškąją radijo valandą galingoje WMIE stotyje. Ji planuoja teikti žinių apie Lietuvą ir daug lietuviškų dainų.

Lietuvoje Skudzinskienė buvo mokytoja. Du josios vaikai tarnavo Amerikos kariuomenėje. Ji yra karo veteranų motina.

—Miamietis.

Vyrai gali pasirinkti tarnybą

— Primenu visiems jauniems vyrams, kad High School baigusieji gali pasirinkti vieną iš 87 techninių mokyklų pirma, negu jie bus prisaikdinti karo tarnybai, — pareiškė Master Sergeant Anthony Bujanowski, kuris vadovauja Armijos ir Aviacijos Rekrutavimo Įstaigai, esančiai 1831 Blue Island Avenue.

Rekrutavimo Įstaiga dabar yra atdara pirmadienio ir ketvirtadienio vakarais iki 9:30 P. M., kad dirbantieji arba kitais dalykais užimti jaunuoliai galėtų į ją užeiti ir pasiteirauti. Informacijų taip pat galima gauti jei patelefonuosite TA 9-2242.

PRAŠOMA NEPAMIRŠTI, jeigu turite sutaisyti ar norite naują įsigyti: RAŠOMĄ ar siuvamą mašiną, laikrodį, foto ar radio aparatą, tai šį patarnavimą atliks geriau negu kas kitas J. KARVELIS, 3322 So. Halsted St., Chicago, Ill. Tel. YA 7-0677. (Skelb.)

Pagerbs Kaulakį ir Mockų

MIAMI, Fla. — Sekmadienį, rugsėjo 4 d. Miami Piliečių klubo nariai pagerbs A. D. Kaulakį ir Mockų.

Pirmasis išrūpino leidimą svaiginamiems gėrimams pardavinėti klube, o antrasis sumanė ir padėjo pagrindus sidabrinei tvorai apie klubą aptverti. Metalinė tvora jau aptverta. Ji sudaro gražaus įspūdžio.

Lietuvaitė pianistė

SENIAUSIA LIETUVIŲ KOPLYČIA
ROSELANDE, DABAR NUOMOJAMA,
didelė vieta, išklota karpetais, visi įrengimai.
PRIEINAMA NUOMA.
10756 So. Michigan Avenue
Skambinkite TOwnhall 3-5334

LIETUVIŠKA ĮSTAIGA
SAFETY OF YOUR SAVINGS
CRANE Savings & LOAN ASS'N
INSURED UP TO $10,000
2555 West 47 th Str. CHICAGO 32, ILL. LAf. 5-1083
B. R. PIETKIEWICZ PRES.

SUSIRINKIMŲ IR PARENGIMŲ PRANEŠIMAI

Upytės Draugiško Klubo susirinkimas įvyks šeštadienį, rugsėjo 3 d., Vainutas svetainėje, 4256 So. Maplewood Ave., 8 val. vakare. Nariai kviečiami gausiai atsilankyti, nes yra daug svarbių reikalų aptarti.

—Kviečia Valdyba.

SLA 129 kuopos susirinkimas bus rugsėjo 4 d., sekmadienį, 713 W. 18th St., bažnytinėj svetainėj, 1 val. po pietų. Visi nariai kviečiami susirinkti. Turėsime svarbių reikalų svarstymui.

—J. Geigaudas, užr. rašt.

Joniškiečių L. ir K. Klubas rengia šaunų pikniką rugsėjo 4 d. Klimek's sode, 8300 So. Keane Ave. Tai pirmutinis sodas į pietus nuo buvusio Dan Smith'o daržo. Bus smagus orkestras, skanių valgių ir gardžių gėrimų. Pradžia 11 val. ryto. Taipgi šiemet sueina 30 metų, kai šis klubas gyvuoja. Kviečia visus atsilankyti

—Valdyba ir Pikniko Kom.

A. † A.

KAZIMIERAS BAGDONAS
gyv. 2316 W. 69th Street

Mirė 1955 m. rugsėjo 2 dieną, 8:00 val. ryto, sulaukęs pusės amžiaus. Gimęs Lietuvoje, Ukmergės apskr., Anykščių parap., Stakių kaime.

Amerikoje išgyveno 40 metų.

Paliko nuliūdę: brolis Petras Bagdonas su žmona Julija ir vaikais Pedro ir Ester; brolienė Ona Bagdonas su šeima (gyv. Cleveland, Ohio); sesers sūnus Vladas Šleinis su žmona (gyv. Toronto, Canada) ir daug kitų giminių, draugų bei pažįstamų.

Priklausė Chicagos Lietuvių Draugijai.

Kūnas bus pašarvotas šeštad., 6 val. vakare Mažeika ir Evans koplyčioje, 6845 So. Western Ave.

Laidotuvės įvyks antradienį, rugs. 6 d., 8:30 val. ryto. Velionis bus lydimas iš koplyčios į Gimimo Panelės Švč. parapijos bažnyčią, o po gedulingų pamaldų bus laidojamas Šv. Kazimiero kapinėse.

Visi a. a. Kazimiero Bagdono giminės, draugai bei pažįstami nuoširdžiai kviečiami dalyvauti laidotuvėse ir suteikti jam paskutinį patarnavimą ir atsisveikinimą. Nuliūdę lieka:

Brolis, Brolienė, Sesers Sūnus ir kiti Giminės.

Laidotuvių direkt. Mažeika ir Evans. Tel.: RE 7-8600.

PADĖKA

JONAS BACEVIČIA

Mirė 1955 m. rugp. 25 dieną ir palaidotas Šv. Kazimiero kapinėse rugp. 29 dieną.

Velionis Jonas Bacevičia negali atsidėkoti tiems, kurie suteikė jam paskutinį patarnavimą ir palydėjo jį į amžinybės vietą. Todėl mes, atmindami jį ir apgailėdami jo mirtį, dėkojame draugams, atvykusiems į šermenis, atsiuntusiems gėlių, užpirkusiems mišias ir palydėjusiems į kapus.

Dėkojame dvasiškiems tėveliams, kurie atlaikė įspūdingas pamaldas už jo sielą. Dėkojame laidotuvių direktoriui Petrui Bieliūnui už mandagų ir tvarkingą patarnavimą. Dėkojame karstanešiams, nunešusiems jį į amžinojo poilsio vietą, ir visiems giminėms, draugams bei pažįstamiems. O Tau, mūsų mylimasis, sakome: Ramiai ilsėkis šaltojoj žemelėj.

Nuliūdę lieka:

Žmona, Sūnus, Broliai, Sesuo, Švogerkos ir kiti Giminės.

ANTON SIDLOWSKI
7948 So. Maplewood Ave.

Mirė 1955 metų rugsėjo mėn. 1 dieną, 8 valandą vakare, sulaukęs 65 metų amžiaus.

Gimęs Lietuvoje.

Amerikoje išgyveno 50 metų.

Paliko nuliūdę: brolis Adam Vilianis Sidlowski, artimi draugai Edward ir Vanda Zakere ir kiti draugai bei pažįstami.

Kūnas bus pašarvotas 6 val. Joseph McPhee koplyčioje, 7133 So. Western Ave.

Antradienį, rugsėjo 6 dieną, 9:30 val. ryte, kūnas bus lydimas iš koplyčios į St. Thomas More parapijos bažnyčią, o po gedulingų pamaldų bus laidojamas Šv. Kazimiero kapinėse.

Visi a. a. Anton Sidlowski giminės, draugai bei pažįstami nuoširdžiai kviečiami dalyvauti laidotuvėse ir suteikti jam paskutinį patarnavimą ir atsisveikinimą.

Nuliūdę lieka:

Brolis, Giminės, Draugai ir Pažįstamieji.

Laid. direkt. Joseph McPhee. Tel.: PRospect 6-0777.

PADĖKA

a. ✚ a.

STEPONAS TVERIJONAS

Mirė 1955 m. rugp. 11 dieną, ir palaidotas Šv. Kazimiero kapinėse rugpiūčio 16 dieną.

Velionis Steponas Tverijonas negali atsidėkoti tiems, kurie suteikė jam paskutinį patarnavimą ir palydėjo jį į amžinybės vietą. Todėl mes, atmindami jį ir apgailėdami jo mirtį, dėkojame draugams, atvykusiems į šermenis, atsiuntusiems gėlių, užpirkusiems mišias ir palydėjusiems į kapus.

Dėkojame mūsų dvasiškam tėveliui kun. J. Makarui už Mišių atlaikymą bažnyčioje, kun. J. Vaišvilai už dalyvavimą kapinėse, kun. kleb. J. Paškauskui ir kun. Makarui už rožančiaus kalbėjimą koplyčioje už mirusiojo sielą.

Dėkojame laidotuvių direktoriams Mažeikai ir Evans už mandagų ir tvarkingą patarnavimą. Dėkojame karstanešiams, nunešusiems jį į amžinojo poilsio vietą, ir visiems laidotuvėse dalyvavusiems giminėms, draugams bei pažįstamiems. O Tau, mūsų mylimasis, sakome: Ramiai ilsėkis šaltojoj žemelėje.

Nuliūdę lieka:

Žmona, Dukra, Žentas ir Anūkas.

NAUJIENOS,
1739 S. Halsted Street,
Chicago 8, Ill.

AUTO TAISYMAS IR GASOLINO STOTIS
Atliekami lyginimo ir dažymo darbai. Taisomi motorai, stabdžiai, transmisijos ir t. t. MOBILGAS benzinas, Firestone padangos, baterijos ir automobiliams dalys.
1934 W. 59th Street Tel.: GRovehill 6-9136
M. ČESAS, patyręs automobilių specialistas

URBA
Gėlės Mylintiems Vestuvėms, Banketams, Laidotuvėms, Papuošimams
GĖLININKAS
4180 ARCHER AVENUE
Tel.: LA 3-5800 arba LA 3-5870

GUZAUSKŲ
BEVERLY HILLS GĖLINYČIA
GĖLĖS VISOMS PROGOMS
2443 W. 63 ST.
Telef.: PR 8-0833 ir PR 8-0834

GĖLININKAS
(PUTRAMENTAS)
Linksmumo arba liūdesio valandoms. Gražiausios Gėlės ir Vainikai. Antkapių papuošimai ir sezoninės kapams gėlės
ROY R. PETRO (Putramentas)
5519 So. Harlem Avenue
POrtsmouth 7-9020

LOVEIKIS
Siunčiam Gėles Telegramu į Visas Pasaulio Dalis
KVIETKININKAS
Gėles Vestuvėms, Banketams ir Pagrabams.
3316 So. Halsted St. YArds 7-7308

LIŪDESIO VALANDOJE ŠAUKITE
MAŽEIKA & EVANS
LAIDOTUVIŲ DIREKTORIAI
3 ATSKIROS VĖSINAMOS KOPLYČIOS
6845 S. Western Ave. RE 7-8600-8601
Gyvenantiem kitose miesto dalyse gausim koplyčią arčiau jūsų namų.

A. PETKUS
LAIDOTUVIŲ DIREKTORIUS
6812 So. Western Avenue
1410 South 50th Avenue
CICERO, ILLINOIS
TELEFONAI:
GRovehill 6-2345-6 • TOwnhall 3-2109
KOPLYČIOS VISOSE MIESTO DALYSE

John F. Eudeikis
LAIDOTUVIŲ DIREKTORIUS
Seniausia ir Didžiausia Laidojimo Įstaiga
AMBULANCE DIENĄ IR NAKTĮ
4605-07 So. Hermitage Avenue
Tel.: YArds 7-1741—1742 ir LAfayette 3-9851
★
4330-34 So. California Avenue
Telefonas: LAfayette 3-0440
Mūsų radio programos šeštadieniais 9:15 ryto iš WGES, 1390 kil.
MODERNIŠKOS AIR-CONDITIONED KOPLYČIOS

NARIAI Chicagos Lietuvių Laidotuvių Direktorių Asociacijos
AMBULANCE PATARNAVIMAS DIENĄ IR NAKTĮ
★
TURIME KOPLYČIAS VISOSE MIESTO DALYSE.

PETRAS P. GURSKIS
659 WEST 18th STREET Phone: SEeley 3-5711

ALFRED VANCE
177 WOODSIDE RD., Riverside, Ill. Tel.: OL 2-5245

PETRAS BIELIŪNAS
4348 S. CALIFORNIA AVE. Phone: LAfayette 3-3572

GEORGE F. RUDMIN
3319 S. LITUANICA AVE. Tel.: YArds 7-1138-1139

P. J. RIDIKAS
3354 S. HALSTED STREET Phone: YArds 7-1911

LEONARD BUKAUSKAS
10821 S. MICHIGAN AVE. Phone: COmmodore 4-2228

VASAITIS - BUTKUS
1446 S. 50th AVE., Cicero, Ill. Phone: OLympic 2-1003

ANTANAS M. PHILLIPS
3307 LITUANICA AVENUE Phone: YArds 7-3401

ZIGMUND (ZUDYK) ZUDYCKI
1646 W. 46th STREET Phone: YArds 7-0781

STEPONAS C. LACKAWICZ
2424 WEST 69th STREET REpublic 7-1213
2314 WEST 23rd PLACE VIrginia 7-6672

GARSINKITĖS NAUJIENOSE

DRAUGE DIRBO, KARTU IR MIRĖ

Metinės nuo Karolio Požėlos ir Maurice Tillet mirties

KAROLIS POŽĖLA

Kas tie du vyrai, apie kuriuos norime priminti mūsų skaitytojams? Ar verti, ar nusipelnę, kad būtų su pagarba minimi? Be abejonės taip.

Karolis Požėla taurus lietuvis, karštas patriotas, visame pasaulyje garsinęs Lietuvos ir lietuvių vardą kaip imtyninkas. Maurice Tillet, prancūzas, — Požėlos draugas, bendradarbis. Toks draugas ir bendradarbis, kokių reta surasti. Per keturiolika metų nuoširdžiausia bičiulystė. Pagaliau ir mirtis lygiai tą pat dieną ir beveik valandą. Abudu 1954 m. rugsėjo 4 d. amžinai atsiskyrė su šiuo pasauliu.

Požėla gimęs 1893 m. vasario 13 d., Steigvilių kaime, Žeimelio vls., Šiaulių aps. Vos 14-kos metų būdamas, 1906 m. patenka į Petrapilį. Nuvyko pas savo brolius, Antaną ir Motiejų, kurie laikė vaistinę. Pradėjo dirbti. Bet bonkutės ir skysčiai visai nežavėjo. Smarkiausia buvo užsidegęs sportu. Visomis išgalėmis stengėsi ir pateko į "Sanitas" sporto klubą, kuris buvo Čepinskio vadovaujamas ir rusų valdžios šelpiamas.

Klube labiausiai pamėgo imtynes. 17—18 metų būdamas jau buvo laikomas vienu geriausių Rusijos vidutinio svorio imtyninku — mėgėju.

Prasidėjo Pirmasis Karas. Noroms nenoroms pateko į kariuomenę. Vienose kautynėse buvo sužeistas į ranką ir kelias savaites turėjo išgulėti ligoninėj. Pasveikęs vėl į frontą. Ligi karo pabaigos išbuvo rusų kariuomenėj.

Po karo visoj Rusijoj parsidėjo suirutė. Trūko maisto, trūko ir kitų būtiniausių dalykų. Požėlai, kaip išgarsėjusiam imtyninkui, nesunku buvo prisitaikyti. Jis prisišliejo prie imtyninkų grupės, kuri keliavo iš vieno miesto į kitą. Tokios grupės Rusijoj buvo labai populiarios. Suvažiuoja keliolika imtyninkų, įsitaiso sau palapinę ir pradeda vaidinimus. Pajvairinimui turėdavo akrobatų, žongliorių ir t. t. Žmonės mėgo tokius spektaklius ir gausiai lankydavosi.

Netrukus po karo Rusijoj prasidėjo revoliucija. Grupė stengėsi toliau būti nuo to sūkurio ir tolydžio tolo į rytus. Bekeliaudama nuolat atsidurdavo tai baltųjų, tai raudonųjų užimtose srityse. Tekdavo aiškintis, būti tardomiems, net uždarytiems pasėdėti. Sunkūs ir pavojingi buvo laikai. Bet Božėla, nugalėjęs visas kliūtis, laimingai prasimušė į Sibirą.

Kai raudonasis tvanas ir ten pasiekė, jis nutarė visai pasitraukti iš Rusijos. Su dviem kitais imtyninkais vienoje vietoje perplaukė Baikalo ežerą. Kiek pasibastę pasiekė Kiniją. Čia vėl pritapo prie imtyninkų. Sekėsi neblogai. Vėliau persikėlė į Japoniją. Kiek laiko pagyvenęs pasiryžo vykti į Ameriką. 1924 m. vasarą jau buvo Seattle, Wash. Tais pat metais rugsėjo mėn. atvyko į Chicagą. Čia pastoviau įsikūrė.

Tuo laiku lietuvių tarpe imtynės ir kitas sportas visai buvo apsmukęs. Požėla atgaivino, išpopuliarino. Pirmosios imtynės įvyko su 'drapiežnu' dzūku, Bancevičium, šv. Jurgio parapijos salėj. Tiek žmonių prisirinko, kad jokiu būdu netilpo salėje, keli šimtai turėjo grįžti namo.

Po to Chicagos lietuvių kolonijose imtynės buvo rengiamos dažnai, kartais dukart savaitėje. Požėlos vardas pasidarė savo rūšies magnetas. Kiekvieną kartą mases žmonių pritraukdavo. Požėla žavėdavo publiką ir savo išvaizda. Visada jis įspūdingas, nepaprastai šaunus — tikras graikų dievaitis Adonis. Risdavosi labai dailiai, patraukliai.

Ilgainiui pasidarė K. Požėlai ankšta ir siaura tik lietuvių kolonijose. Ilgėjosi jis platesnio pasaulio. Toksai posūkis jo karjeroj įvyko, rodos 1927 m., kai Wisconsin valstybėje pradėjo rungtis. Ten per tris min. paguldė Kanados čempioną Carl von Wurden, paskui Grubmaierį ir kitus. Bet Amerikos spauda plačiau pradėjo rašyti, kai Chicagoj nugalėjo Johnny Meyers, kuris buvo laikomas vidutinio svorio pasaulio čempionu.

MAURICE TILLET

Požėla retkarčiais nuvykdavo į Europą, ta proga apsilankydavo ir Lietuvoj. Būdamas Europoj susipažino su Maurice Tillet. Tai savotiškas ir ypatingas žmogus. Kiek jį Dievas nuskriaudė fiziškai, tiek apdovanojo jautria siela ir širdim. Susidraugavo juodu ir Požėla padarė iš jo garsų ristiką.

Abu dabar po velėna Lietuvių Tautinėse Kapinėse ir abu šviečia mums kaip taurūs žmogaus ir sportininko pavyzdžiai.

IŠ LIETUVIŲ GYVENIMO

Moterų klubo gegužinė

Brighton Parko Lietuvių Moterų Klubas rengia gegužinę pirmadienį (Darbo Dieną), rugsėjo (Sept.) 5 d., J. Liepos sode, 8200 So. Keane Ave. Pradžia 11:00 val. dieną. Šokiams gros Ben. Pavio orkestras.

Komisija (Bernice Zemgulis, Julia Sačauskas ir Connie Budrik) iš savo pusės stengsis, kad parengimas būtų linksmas ir patenkintų visus atsilankiusius. Iš namų nereikia nieko veztis, nes šeimininkės parūpins skanių pyragaičių, blynų, lietuviškų dešrų su kopūstais ir kitų skanumynų, o pie baro bus geros rūšies gėrimų.

Taipgi bus gražių vertingų dovanų ir kitų įvairių pamarginimų. Kadangi oras gražus ir visus vilioja ką nors veikti, tad kviečiame visus gausiai atsilankyti ir smagiai laiką praleisti.

Pirm. **Adela Burba**

208 SLA Pirmosios Moterų Kuopos narėms

Pranešama 208 SLA Pirmosios Moterų Kuopos narėms, kad kuopos susirinkimų vieta pakeista. Rugsėjo 7 d. susirinkimas įvyks Dariaus-Girėno svetainėje, 7:30 valandą vakaro. Visos narės maloniai kviečiamos dalyvauti šiame ir visuose susirinkimuose.

Kaip paprastai, po susirinkimo bus arbatėlė ir žaidimas bei pasidalinimas įspūdžių iš vasaros atostogų.

Kuopos rudeninė pramoga įvyks rugsėjo 29 d. irgi Dariaus-Girėno svetainėje. Būtinai pasižymėkite tą vakarą praleisti šiame linksmam vakare. Bus vaišės ir dovanų. **Narė**

Roselandas

Anglų kalbos kursai

Roselande anglų kalbos kursai pradedantiems ir pažengusiems prasidės antradienį, rugsėjo 6 dieną.

Pamokos vyks antradieniais ir ketvirtadieniais nuo 6:45 iki 8:45 val. Pullman Branch Library, 11001 So. Indiana Ave. Mokytojaus Mrs. Elise Avery.

JAV LB Roselando apyl. valdyba kviečia tremtinius kursais pasinaudoti. **ALB Valdyba**

Lietuviškųjų mokyklų registracija

A. L. Mokytojų S-gos Centro Valdybos pradėta registracija dėl lietuviškų mokyklų JAV tebetęsiama.

Prašomi visi mokytojai, kurie dar nespėjote suteikti žinių apie savo mokyklas, kuo greičiausiai atsiųsti Centro V-bos sekretorei E. Vilimaitei, 5610 So. Winchester Ave., Chicago, Ill.

Reikalaujama: mokyklos pavadinimas, adresas, mokytojų ir mokinių skaičius.

Tikimės, kad mokytojai Centro V-bos sumanymus parems, nes visa tai yra daroma jų pačių darbo sąlygoms palengvinti.

Valdyba

— Vokietijoje 683 lietuviai džiovininkai laukia mūsų pagalbos. Aukokime jiems šio vajaus metu!

SIUNTINIAI Į LIETUVĄ
visus mokesčius čia sumokėjus
•
100% apdrausta
•
DRABUŽIAI
GYDUOLĖS
ir t. t.
•
Jūsų giminės gauna be jokių jiems išlaidų
CENTRAL PARCEL SERVICE, INC.
220 SO. STATE ST., CHICAGO
Tel. WAbash 2-9354
Atdara šeštadien. iki 1:30 popiet.

DR. S. VAITUSH, Opt.
Palengvinę akių įtempimą, kuri esti priežastimi galvos skaudėjimo, svaigimo arba aptemimo, nervuotumo, skaudėjimo, akių karščio. Atitaisau trumparegystę ir toliregystę. Prirengiu teisingai akinius. Visuose atsitikimuose egzaminavima daromas su elektra, parodančia mažiausias klaidas. Speciali atyda kreipiama į mokyklos vaikus.
VALANDOS:
Nuo 10:30 ryto iki 7:00 vakare.
Šeštadieniais iki 4 val. vakaro.
Trečiadienį ir sekmadienį uždaryta
4712 S. ASHLAND AVE.
YArds 7-1373

Anglų Kalbos Pamokos
K. KALNĖNAS
6402 So. Fairfield Ave., Chicago 29
(3-čias augštas, durys po kairei, arti 63-čios gatvės ir California Ave.)
Duoda tremtinys prieš karą baigęs Čikagos universitetą.
1 dol. 25 ct. val. — privačios.
VERTIMAI - ANKETOS - LAIŠKAI

Garsinkitės "N-nose"

PASIMATYKIT SU STANLEY LITVINU

APIE JŪSŲ INSULIACIJOS PROBLEMAS
Dabar yra laikas įrengti savo namą žiemai.
Mes turime išdirbtą reputaciją pilno pasirinkimo A-1 rūšies stako lentų ir namams materiolų.

CARR-MOODY LUMBER COMPANY
3039 SOUTH HALSTED STREET Tel.: VICTORY 2-1272
STANLEY LITWINAS, Mgr. — LIETUVIAI SALESMONAI.

Roosevelt Furniture Miegamo Rakandų Išpardavimas
11 gabalų tiktai už $169
Į šį setą įeina lova, dreseris, komoda, springsai, matrasas su vidujinėm spiruoklėm, 3 vanity stiliaus lempos, 2 miegamos pagalvės ir kilimas. Didelis pasirinkimas ir kitokių baldų. Galima užeiti vakarais. Parduodame išmokėjimams. Už 6 mėnesių išmokėjimus neimame jokių nuošimčių. Prieš perkant baldus, užsukite į šią lietuvišką krautuvę, apžiūrėkite baldus ir patirkite kainas.

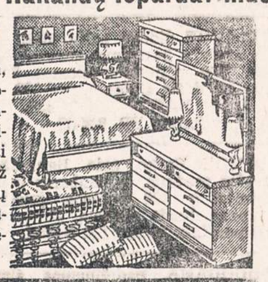

ROOSEVELT FURNITURE CO.
2310 W. ROOSEVELT ROAD Tel.: SEeley 3-4711
Krautuvė atidaryta sekmadieniais nuo 11 iki 4:30.

BUICK'AS
LIETUVIŠKAS
AUTOMOBILIS

Dr. Juzė ir Dr. Kęstutis AGLINSKAI
GYDYTOJA-JAS IR CHIRURGE-GAS
2300 WEST 51st STREET
VALANDOS:
Pirm., antrad. 10-12, 2-4 ir 6-9 popiet.
Ketvirtad., penktad. 2-4, 6-9 popiet.
Šeštadieniais 10-2 val. popiet
Tel. ofiso: PRospect 6-1795
Rezid.: GRovehill 6-5603

DR. ANNA BALIUNAS
AKIŲ, AUSŲ, NOSIES IR GERKLĖS LIGOS
PRITAIKO AKINIUS
5522 SO. WESTERN AVENUE.
Valandos: Antradieniais ir penktadieniais nuo 7 ligi 9 val. vakaro. Šeštadieniais nuo 10 ligi 12 ir nuo ligi 3 valandos po pietų
Kitu laiku tik susitarus
Ofiso telef.: PRospect 8-3229
Rezid. telef.: WAlbrook 5-5076

Tel.: PRospect 8-1717
DR. S. BIEŽIS
GYDYTOJAS IR CHIRURGAS
3146 WEST 63rd STREET
Val. kas dieną po pietų 1-3, vak. 7-8
Tiktai antradieniais ir penktadieniais.
Trečiad. ir sekmad. ofisas uždarytas.
Rez.: 3241 WEST 66th PLACE
Phone: REpublic 7-7868

DR. PETER BRAZIS
PHYSICIAN AND SURGEON
2434 WEST 71st STREET
CHICAGO, ILL.
Telefonai:
Ofisas: HEmlock 4-5849
Rezidencija: HEmlock 4-2324
OFISO VALANDOS:
Pirmad., Ketvirt. ir Penktadienį nuo 1-4 ir 7-9, Antrad. nuo 1-5, Trečiad ir Šeštadieni tiktai susitarus.

Ofiso telef.: Virginia 7-0036
Rezidencijos: BEverly 8-8244
DR. T. DUNDULIS
GYDYTOJAS IR CHIRURGAS
4157 ARCHER AVENUE
Ofiso valandos:
Nuo 2—4 ir nuo 6—8:30 val. vakaro.
Šeštadieniais nuo 2 iki 4 po pietų
Trečiadieniais pagal sutartį.

Rezid. tel.: STewart 3-4511
Ofiso telef.: YArds 7-1166
DR. J. GUDAUSKAS
GYDYTOJAS IR CHIRURGAS
756 WEST 35th STREET
Kampas Halsted ir 35-tos gatvės
Valandos: 1-4 p. p. ir 6:30 - 8:30 val. kasdien. Trečiadieniais uždaryta.
Šeštadieniais nuo 1 iki 4 po pietų

Tel. ofiso: VI 7-0600; rez. RE 7-6867
DR. BR. GAIŽIUNAS
GYDYTOJAS IR CHIRURGAS
4055 ARCHER AVENUE
(Kampas Archer ir California Ave.)
VAL.: 2—4 po pietų ir 6—8 vakare, šeštadieniais 2—7 p.p., išskyrus sekm.

Telef. Ofiso ir rezid. WAlbrook 5-3388
DR. S. GEŠTAUTAS
GYDYTOJAS IR CHIRURGAS
2624 West 71st Street
(Kampas 71 & Talman Ave.)
Priėmimo valandos: Kasdien nuo 7 iki 9 vak. Sekmadieniais tik susitarus.

Rezid. telef.: INterocean 8-8732
Ofiso telef.: INterocean 8-7654
DR. K. GUDAITIS
GYDYTOJAS IR CHIRURGAS
Chirurgija ir moterų ligos
10756 SO. MICHIGAN AVE.
Val.: Kasdien 9-12 val. ryto, 1-4 val. p. p., ir 6-8 val. vak., išskyrus trečiad. Šeštad 10-3. Kitu laiku — susitarus.

DR. A. JENKINS
PHYSICIAN AND SURGEON
(Lietuvis Gydytojas)
2500 WEST 63rd STREET
Ofiso val.: kasdien nuo 2—4 po pietų ir 7:30—9 vakaro.
Trečiad. ir šeštad. uždaryta.
Ofiso telefonas: PRospect 6-3838
Rezid. telefonas: REpublic 7-9199

GRovehill 6-1595
Dr. Aldona A. Juska
AKIŲ LIGŲ SPECIALISTĖ
IR PRITAIKO AKINIUS
Valandos: 9-12, 7-9 pagal susitarimą, išskyrus trečiadienius ir šeštadienius.
2422 W. MARQUETTE ROAD

Tel.: ofiso GR 6-4322. Rez.: HI 5-2626
DR. JOSEPH W. KADZEWICK
(LIETUVIS)
GYDYTOJAS IR CHIRURGAS
Priėmimo valandos tiktai susitarus: nuo 2 iki 4 v. p. p. ir nuo 7 iki 9 vakaro, išskyrus trečiadienius.
MANOR MEDICAL ARTS BUILDING
6400 SO. KEDZIE AVE.

Telef.: Ofiso ir buto OLympic 2-4159
DR. P. KISIELIUS
GYDYTOJAS IR CHIRURGAS
4938 W. 15th Ave., Cicero, Ill.
Kasdien 1-3 val. ir 6-8 val. vakaro.
Šeštadieniais 12—4 val.
Butas: 1526 So. 49th Ave., Cicero, Ill.

Dr. N. Kriauceliunaitė
GYDYTOJA IR CHIRURGĖ
Specialistė Moterų Ligų ir Akušerijos
Val.: 11-2 ir 7-9 vak., šeštad. 1-4 p. p.
Kitu laiku pagal susitarimą
Adresas: 2750 W. 71st St.
(Kampas 71st ir California)
Tel.: Ofiso ir rezidencijos RE 7-4146

Ofiso telefonas: LAfayette 3-3210
Jei neatsiliepia šaukite KEdzie 3-2868
Dr. Emily V. KRUKAS
GYDYTOJA IR CHIRURGĖ
4146 SO. ARCHER AVENUE
Val.: kasdien po pietų nuo 12—2:30
Daily afternoons.
Vakarais: pirmad., antrad., ketvirtad 6—8:30. Trečiadieniais tik susitarus

Dr. A. Valis - Labokas
GYDYTOJAS IR CHIRURGAS
Spec. Moterų Ligos
1267 SO. HALSTED STREET
Telefonas: DAnube 6-1125
Valandos: 1-4 ir 6-8 vakaro.
Šeštadieniais 1-4 val. po pietų.

Garsinkitės "N-nose"

Telefonai: Ofiso GRovehill 6-5399
Rezidencijos: PRospect 6-4732
DR. A. MACIŪNAS
GYDYTOJAS IR CHIRURGAS
Spec. chirurginės ligos
2423 WEST 63rd STREET
Priėmimo valandos: 2-4 ir 6-8.
Trečiad. ir sekmadieniais uždaryta.
Vasarą, iki Labor Day, šeštadieniais uždaryta.

DR. CONSTANCE O'BRITIS
PHYSICIAN AND SURGEON
2408 WEST 63rd STREET
Tel.: HEmlock 4-5524
Hours by appointment only

Dr. Juozas PAUKŠTYS
DANTŲ GYDYTOJAS
4253 ARCHER AVENUE
(ėjimas iš Whipple St.)
Valandos: kasdien 10-12, 2-6 p. m. 7-9 p. m. Šeštadieniais 10-12.
Trečiadieniais uždaryta.
Tel.: LA 3-4949, namų CE 3-7786

DR. STRIKOL
GYDYTOJAS IR CHIRURGAS
4645 SO. ASHLAND AVENUE
Ofiso valandos: nuo 2—4 ir 6—8, Ser., Subat. ir Nedėl. tik susitarus
Ofiso telefonas: YArds 7-4787
Namų telefonas: PRospect 6-1930
Jei neatsiliepę virš minimai telefonai, šaukite Midway 3-0001

Tel. ofiso: CLiffside 4-2896
Rez.: LAfayette 3-1172
DR. P. STRIMAITIS
GYDYTOJAS IR CHIRURGAS
1724 WEST 47th STREET
(kampas 47th ir Hermitage)
Priėmimo val.: 2-4 ir 6-9 val. po pietų sešt. 2-6 v. p.p., išskyrus sekmadienius

Telefonai: ofiso CLiffside 4-0253
Rezidencijos: GR 6-8876
DR. A. Z. ŠAULYS
GYDYTOJA IR CHIRURGĖ
4645 S. ASHLAND AVE. (kamb. 211)
Pirm., Antr., Ketv. ir Penktad. 6:30—8:30 val. vak. Šeštadienį 2—4 v. p. p

DR. VYT. TAURAS-TUPČIAUSKAS
GYDYTOJAS IR CHIRURGAS
Bendra praktika, spec. Moterų ligos
Ofisas ir rezidencija: 2410 W. 51st St
(antras namas nuo Western Ave.)
Ofiso ir rezid. tel. PRospect 8-1223
Ofiso val.: pirmad. 8-10 val. vakaro, antrad., treč. ir penkt. 6-9 v. v. ir ketvirt. ir šeštad. 2-4 val. po pietų.

DR. V. P. TUMASONIS
GYDYTOJAS IR CHIRURGAS
CHIRURGINĖS LIGOS
Ofiso telef.: HEmlock 4-2123
6255 SO. WESTERN AVENUE
Rezid. telef.: PRospect 6-8484
Val.: 2-4 po pietų ir 7-9 vak.

DR. J. VAITAITIS
GYDYTOJAS IR CHIRURGAS
1407 SO. 49th COURT, CICERO
Kasdien 10-12 ryto ir 5-8 val. vak.
Šeštadieniais 10-2.
Ofiso ir buto telef.: OLympic 2-1381

Tel.: YArds 7-3526 — YArds 7-7410
DR. J. G. VALAITIS
Val.: kasdien 6:30-8:30, šešt. 4-6
4038 SO. ARCHER AVENUE

Tel.: ofiso ir rez. PRospect 6-9400
Dr. Ona Vaškevičius
(VAŠKEVIČIŪTĖ)
GYDYTOJA IR CHIRURGĖ
6248 SO. KEDZIE AVENUE
Val.: kasdien nuo 1—3 popiet ir nuo 6—8 val. vakaro; šeštad. 1—4 popiet; trečiadienį ir kitu laiku tik susitarus

Tel.: ofiso VI 2-1581; rez.: VI 2-0742
DR. V. VILEIŠIS
GYDYTOJAS IR CHIRURGAS
802 WEST 31st STREET
(kampas Halsted ir 31-os gatvių)
Priėmimo valandos: 2-4 ir 6-8 val
Šeštadieniais 2-4 val. po pietų.
Sekmadieniais uždaryta.

DR. BRUNO J. ZUBRICK'AS
GYDYTOJAS IR CHIRURGAS
6400 SO. KEDZIE AVE.
Valandos: 2—4 po pietų ir 7—9 vak., trečiad. ir sekmad. pagal susitarimą.
Telefonas: HEmlock 4-7899
Namų tel.: HIlltop 5-2557

P. ŠILEIKIS, O. P.
ORTHOPEDAS-PROTEZISTAS
Aparatai - Protezai, Med. Bandažai. Speciali pagalba Kojoms (Arch Supports) ir t. t.
Val.: 9—4 ir 6—8. Šeštadieniais 9—1
ORTHOPEDIJOS TECHNIKOS LAB.
1911 W. 59th St., Chicago 36, Illinois
Tel.: PRospect 6-5084

LIETUVIAI AKIŲ GYDYTOJAI
Dr. Ant. Rudokas, O. D.
tikrina akis, pritaiko akinius, keičia stiklus ir rėmus.
Telefonas: YArds 7-7381
Priima: Vakarais nuo 6 ir 9 val.
Šeštad. nuo 10 ryto iki 4 po pietų.
Treč. ir sekmad. pagal susitarimą.
4455 S. CALIFORNIA AVE., Chicago.

DR. G. SERNER
LIETUVIS AKIŲ GYDYTOJAS
25 metų patyrimas
Tel.: YArds 7-1829
Pritaiko Akinius
Kreivas Akis
Ištaiso.

Ofisas ir Akinių Dirbtuvė
756 WEST 35th STREET
Valandos: nuo 10 iki 2, nuo 6 iki 8.
Trečiad. nuo 10-12; penktadienį 10-2.
Šeštadieniais 10—2 val. po pietų.

Dr. Kazimieras MICHEL

Optometristas - Orthoptistas
Gydo nusilpusias ir nervuotas akis. Egzaminuoja akis ir pritaiko akinius. Išgydo kreivas akis be operacijos. Įdeda netikrą — artificialę akį pagal sveiką. Praktikuoja per 39 metus.
Kalba lietuviškai.
4654 SO. ASHLAND AVENUE
Telefonas: YArds 7-6616
Nuo 9:30 val. ryto iki 8 val. vakaro.
Geras patarnavimas.

Nuo 1924 iki 1955

AUKŠTAS DIVIDENDAS UŽ TAUPOMUS PINIGUS -- PILNAI APDRAUSTAS IR PELNINGAS SAUGUMAS -- PATARNAVIMAI VELTUI VISIEMS MŪSŲ NARIAMS

Štai kodėl apsimoka taupomus pinigus padėti į CHICAGO SAVINGS AND LOAN ASSOCIATION: 1. Pas mus visi indėliai yra apdrausti iki $10,000.00. 2. Pas mus taupomi pinigai buvo ir yra išmokami pagal pareikalavimą. 3. Per 31 metus CHICAGO SAVINGS visada 100% išmokėjo taupytojams indėlius ir visada mokėjo aukštesnį dividendą, negu daugumą kitų finansinių įstaigų. 4. Pas mus taupytojai gali iškeisti čekius, apmokėti geso, elektros, telefono sąskaitas, Real Estate ir Income Tax mokesčius ir visas kitas bilas mūsų Special Money Order čekiais. Mes nieko neskaitome už šiuos patarnavimus. 5. Parduodame ir keičiame valstybės bonus. 6. Teisingomis sąlygomis duodame paskolas ant perkamų namų.

Pas mus yra šie taupymo skyriai: optional, investmentų, vakacijų, Christmas Club ir Bonus Savings.
Kviečiame visus taupyti šioje pačioje progresyviškiausioje lietuvių taupymo bendrovėje.

CHICAGO SAVINGS AND LOAN ASSOCIATION
6234 South Western Avenue JOHN PAKEL, Prezidentas GRovehill 6-7575

VALANDOS: Pirmadieniais nuo 12 iki 8 val. vakaro. Antradieniais ir Penktadieniais nuo 9 iki 4 valandos po pietų. Ketvirtadieniais nuo 9 iki 8 val. vakaro. Trečiadieniais uždaryta visą dieną. Šeštadieniais nuo 9 ryto iki 2 val. po pietų.

IŠ CHICAGOS IR APYLINKIŲ

★

Kurių daugiau miršta?

Gydytojų studija, paruošta bendradarbiaujant su Chicagos sveikatos skyriumi, rodo, kurių profesijų žmonių daugiau miršta širdies ligomis. Studija remiasi 13,000 asmenų, mirusių širdies liga.

Tyrimas rodo, kad širdies ligomis miršta tris kartus su viršum daugiau namų šeimininkių, negu moterų, tarnaujančių raštinėse, profesionalių. Tai liečia moteris nuo 25 iki 64 m. amžiaus.

Taip pat ši studija rodo, kad sunkų fizinį darbą dirbančių darbininkų tarpe gaunančių širdies priepuolius yra du kartu daugiau negu biznio vedėjų tarpe. Ligi šiol apie šį dalyką priešingai manyta.

Studija patvirtina ir jau seniai žinomą faktą, kad moterų lytiniai hormonai kažkokių nežinomu būdu duoda joms tam tikrą apsaugą nuo širdies ir arterijų skausmo.

Iš tyrimo matyti, kad širdies ligos, susijusios su aukštu kraujo spaudimu, iki 8 kartų plačiau paplitusios Chicagos negrų tarpe negu baltųjų.

Šeimininkių didesnis mirtingumas nuo širdies ligų siejamas su jų dažnesniu santykiu su svečiais, vadinamomis socialinėmis funkcijomis, be to, buvimu per arti prie virtuvės.

Studijos autorius sako, jog reikės dar patikrinti, ar šie daviniai visose vietose tinka, įskaitant žemės ir ūkio sritis.

Atsisako bendradarbiauti

Valstybės gynėjas Gutknecht pareiškė, jog susidarą sunkumų tyrinėti pastarųjų laikų biznio įstaigų bombardavimus, nes liudininkai biznieriai nerodą noro čia bendradarbiauti.

Vienas iš tokių šubombarduotų R. O. Schultz, kuris yra Elmwood Parko firmos Schultz Tool & Die Plant prezidentas, atsisakė testuotis melo testu, nors iš pradžių, stojęs liudyti prisiekusiųjų teismui, ir buvo sutikęs.

Schultz fabrikas atlieka darbus Chicagos Molded Products kompanijai, 1020 N. Kolmar, kur dabar darbininkai streikuoja.

Kreipiasi į prezidentą dėl nužudymo

Meras Daley telegrafu kreipėsi į prezidentą Eisenhowerį, prašydamas federaliniu mastu ištirti keturiolikmečio vaiko čikagiečio nužudymą. E. Louis Till, negras, 6427 S. Lawrence Ave., buvo rastas nužudytas Mississippi valstybėje. Gubernatorius Strattonas taip pat pažadėjo rašyti Mississippi pareigūnams tuo reikalu.

Sakoma, kad tas negro vaikas buvęs ten nulinčuotas.

Didžiulis gaisras

Milžiniškas sprogimas biskvitų firmoje, Carr-Consolidated Biscuit Co., 1546 W. 37th, sukėlė gaisrą, kurio metu 39 asmenys buvo sužeista.

Gaisro gesinti buvo suvažiavę pusė Chicagos miesto gaisro mašinų. 6 asmenys gaisro metu šoko iš 3—4 aukšto ir susižeidė.

Sakoma, kad gaisras būsiąs prasidėjęs iš gretimos laboratorijos, 1455 W. 37th, ir paskui persimetęs į šios firmos pastatą. Nuostoliai siekią pustrečio milijono dolerių.

Mokytis niekad nevėlu

Chicagos universitetas vakar suteikė eilei baigusiųjų mokslą atitinkamus laipsnius. Baigusiųjų tarpe yra senesnių žmonių ir žinomų verslininkų. Vienas iš tokių yra 65 m. amžiaus mokytojas H. Dreer iš St. Louis, kuris gavo sociologijos daktaro laipsnį. Kitas tai Merchants National Bank of Muncie, Ind., vicepirmininkas, kuris gavo politinių mokslų daktaro laipsnį. Taip pat magistro laipsnį gavo ir Chicagos Carson Pirie, Scott & Co. viceprezidentas ir vyriausias biznio reikalų vedėjas, kuris studijavo biznio pareigūnų mokslą vakariniuose kursuose dvejus metus.

Įvairios žinios

— Darbo Dienos savaitgalis numatomas gražus; oro pranašai sako, jog nė jokio lietaus nepastebėta tūkstančius mylių už Chicagos, ir nesą galimybės, kad jis galėtų pasiekti Chicagą iki Darbo Dienos.

— Chicagos miesto valdyboje panaikintas telefoninis tarnautojų budėjimas nuo 11:30 val. naktį iki 7 val. ryto, nes tuo metu per maža kas tesikreipiąs į įstaigą, kad išsimokėtų laikyti tarnautoją. Kreipimąsi tuo metu galės priimti policija.

— Naujas, ką tik perėmęs Illinojaus universiteto prezidento pareigas Dr. David Dodds Henry pareiškė, kad jis stovįs už universiteto dalies palaikymą Chicagoje ir jo išvystymą iki 4 metų kurso.

— Naujai skirstant Dr. Salk skiepus, Illinojui buvo paskirta 163,854 dozės.

— Cook apskrity bus šiais mokslo metais 160 viešųjų mokyklų, kur pamokos turės eiti dviem pamainomis, nors ir buvo pastatyta naujų mokyklų už 25 milijonus dolerių.

— Californijos valstybės gynėjas Brown, apsilankęs pas A. Stevensoną, čia pareiškė, jog buvęs demokratų partijos kandidatas į JAV prezidentus vėl kandidatuotų, jei jis jaustų, kad partija vieningai jį palaikanti.

— E. Burgess, 22 m., 2847 Washington Blvd., kuris neseniai policijos buvo paskelbtas vienu iš labiausiai ieškomų kriminalistų, neseniai pagautas, buvo narkotikų teisme nuteistas už menką vagystę vienerius metus kaliėti.

DULAK PARDAVINĖJA NUOSAVYBES

Mr. Dulak, gyv. Redgranite, On Pearl Lake Road, turi savo Real Estate įstaigą 2823 S. 47th St., Milwaukee, Wis. Per jį galite pirkti įvairių ūkių, namų, medinių ir mūrinių, biznio įstaigų ir kito nejudomo turto. Žiniai galite gauti rinktinių sąrašų; atskiri dalykai pardavimui aprašyti gana smulkiai, taip kad galite susidaryti iš anksto siūlomos nuosavybės pirkimo sąlygų vaizdą.

Garsinkitės "N-nose'

CLASSIFIED ADVERTISEMENTS

FARMS FOR SALE
Ūkiai Pardavimui

NEW BUFFALO, MICHIGAN
REZORTAMS ARBA DIDELEI ŠEIMAI
70 mylių nuo Chicagos parduodama 10 akrų žemės upės pakrašty. 10 ir 4 kambarių namai, moderniški. Automatiškas šildymas aliejumi. Dideli uždari priešakiniai ir užpakaliniai porčiai. Daug lapuotų medžių. Daržas, uogos, jaunas vaisių sodas. Garažas 24x28. Savininkas turi parduoti už geriausią pasiūlymą.
16 akrų žemės, 4 kambarių namas, barnė, namas įrankiams sudėti. Prie gero kelio, nedidelis sodas. Kainuoja tik $8,000. Reikia įnešti pinigais tik pusę.
Iš US 12 kelio prieš Union Pier pasuktį dešinėn prie J's kavinės. Už dviejų blokų dešinėj.
NICK DUDIAK, Lakeside 4134

PENSININKŲ porai, 18 akrų žemės miesto pakraštyje su dailiu 7 kambarių namu. Kiti pastatai. $7,000. Marg. Lawrence, Wisconsin Rapids, Wis.

FARMOS, namai ir biznio progos. Visokio dydžio ir kainų. Rašykite dėl sąrašo. Decker Realty Service, Paw Paw, Michigan.

PARDUODAMA FARMA
93 akrai labai geros žemės. Pastatai, nauja pieninė. Chicagos rinka (Chicago A Market), mašinerijos, 32 galvijai, "surge milkers". Ežeras skersai kelio. Parduos labai pigiai.
Rašykite:
LAKE VIEW DAIRY FARM
BEN JANIK, Route 6,
Watertown, Wisconsin

7 KAMB. ištisiems metams namas su prijungtu garažu. Po visu namu rūsys. Elektra ir vanduo. 2¼ akro geros žemės. Daug vaisinių ir pavėsio medžių. 90 pėdų ežero pakraščio. Yra Mt. Morris, Wisconsin. Pilna kaina $7,700.
DULAK, Redgranite, Wisconsin

MICHIGAN VALSTYBĖJE
apie Hart, Ludington, Scottville, Custer ir Fountain miestelius—didžiausioje lietuvių ūkininkų kolonijoje — turime didelių ir mažų ūkių.
Užvažiuokite arba rašykite
MR. EDWARD ŽALIS
Scottville, Michigan
(3¼ myl. į šiaurę prie US 31 kelio).
Telefonas: Scottville 152-F-23

INDIANOJE—5½ akrų žemės, 5 kambarių namas. Vaisių medžiai, elektra, bėgantis vanduo. Lietuviai kaimynai. 70 mylių nuo Chicagos
LOngbeach 1-3402

160 AKRŲ žemės su arba be privačios nuosavybės. Moderni 9 kambarių stuba, didžiulė barnė, silo ir kiti pastatai. John Friedl, Route 3, Gleason, Wisconsin.

REAL ESTATE FOR SALE
Namai, Žemė — Pardavimui

SKLYPAS Marquette Parko centre, prie biznio gatvės. Labai vertingas. Tik $4.500. Mr. K. Juknis.
BRIGHTON Parke 6 kmb. švari rezidencija. Nagingas pirkėjas galėtų pigiai įrengti butą išnuomavimui. Abu aukštai apšildomi. Staigus pardavimas —tik $11,000 Skambinti Kuršiui:
BIshop 7-8838
6 KAMB. mūr. bungalow Albany ir 64th. Aut. šildymas alyva, sklypas 33 pėdų, dideli ir šviesūs kambariai, dvigubas mūro garažas, rūsyje baras su stalu ir kėdėmis. Tiktai $17,000.
A. Rėklaitis.
BUNGALOW 7 kamb. Marquette Parke, su pajamom. Tik $15,000. K. Juknis.
GAGE Parko rajone gražioj naujoj kolonijoj 2 butų mūrinis pajamų namas (4½ ir 3 kamb.). Dvigubas garažas. Žemi taksai. Tik $17,700. A. Rėklaitis.
4 BUTŲ po 5 kamb. mūro namas Marquette Parke. Geras pirkinys už $40,000. K. Juknis.
ŠVARUS, gražiai prižiūrėtas, labai geram stovyje, rooming house. Metinis pelnas $13,000. Informacijai šaukite A. Siruti.
MARQUETTE Parke apynaujis rezidencinis mūro namas su 3 mieg. 2-me aukšte. Šildymas gazu. Dvigubas garažas. Savininkas išsikelia. Tik $19,500. Mr. A. Katilius.
3 BUTŲ (2 aukštų) mūro namas. Šildymas karštu vandeniu — alyva. Dvigubas garažas. $258 pajamų mėnesiui. Sacramento prie 59th St. Nepraleiskit auksinės progos — skambinkite Mr. A. Siručiui.
TURIME gerą pasirinkimą ir kitokių įvairaus dydžio namų bei visokių biznių, ūkių ir šiaip dėmesio vertų pirkinių.
O TAIP PAT tarpininkaujame butų-kambarių nuomavime.

P. LEONAS
REAL ESTATE
2735 West 71st Street
Visi telefonai: WAlbrook 5-6015

BRIGHTON Parke mūrinis 2 po 5 (3 miegami), centralinis gazu šildymas 1 aukšte, 2 automobilių medinis naujas garažas, labai arti lietuvių mokyklos.
Mūrinis 2 po 6, centralinis šildymas 1 aukšte. Kaina $22,000.
Naujas medinis katedžius, 5300 W. prie Archer, 4 kambariai apačioje ir 2 pusiau įrengti viršuje. Didelis sklypas. Kaina $14,000.
Pusantro aukšto naujas mūrinis, 6 ir 3 kamb., automatinis alyva šildymas. Platus sklypas, garažas. 7000 W. prie Archer Ave. Kaina $29,000.
Medinis katedžius, 2313 W. 91st St. Centr. gazu šildymas. Kaina $10,000.
Be to turime kitų nuo 4 iki 19 butų įvairiose kolonijose. Įstaiga bus atdara sekmad. ir Labor Day iki pietų.
"ŠTMAIČIAI"
REALTY - BUILDERS - INSURANCE
2737 West 43rd St. CLiffside 4-2390

ROSELANDE didelis baltų plytų gerame stovyje kampinis namas, duodantis $760 mėnesinės nuomos. Savininkas apleidžia Chicagą. $60.000.
J. STANAITIS. HU 3-7828
vakarais PR 8-2530

BRIGHTON Parke, prie lietuviškos mokyklos medinis, 6 kambarių butas savininkui ir $95 nuomos. garažas. Savininkas duoda paskolą. Parduodamas sumažinta kaina. LA 3-3881.

PARDUODAMA padidinamas Cape Cod, kaip naujas, 3 mieg. namas. Tile išklota didžiulė virtuvė, vonia, priebutis ir rūsys. Užuolaidos visur. Redwood dvigubi langai, 2 auto garažas, cyclone tvora; "forced air" gazu šildymas. Kaina parduoti. REliance 5-5880.
Arti 55th ir Crawford

SAVININKAS parduoda 6 kambarių octagon fronto mūrini bungalow, gazu karštu vandeniu šildomas, plytelių maudynė, 2 automobilių garažas ir daug kitų priedų. 7221 S. Francisco Ave.

MARQUETTE PARKE
tuojau, bus pradėtas statyti 5 butų modernus namas po 3 ir 4 kambarius. Jei kam iš lietuvių butų reikalingas toks namas, tuojau rašykite arba atsilankykite į:
6753 So. Rockwell Street

REAL ESTATE FOR SALE
Namai, Žemė — Pardavimui

3 MIEGAMŲ namai, spalvota vonia, kabinetinė virtuvė, valgomasis 24x15; alyva šildymas, 2 auto garažas, uždari porčiai su "sun-deck". Dvigubi žieminiai langai. Kreiptis po 4 po pietų.
1642 No. Springfield

KAS NORI namų, farmų ir biznių pirkti bei parduoti, kas nori gauti paskolas — morgičius, apdraudimus—insuransus, kas nori biznių knygas suvesti Jums nuoširdžiai patarnaus ir pagelbės.
JUOZAS STANAITIS
Telef.: HUdson 3-7828
Namų tel.: PRospect 8-2530
COOK COUNTY BUSINESS BROKERS
9016 S. Cottage Grove Ave., Chicago

Prieš pirkdami ar parduodami namus, atlankykite mus
KUTRA - NORKUS REALTY
2405 WEST 51st STREET
WAlbrook 5-5030 — RE 7-7321 (vak.
PRospect 8-3579 (vak.)

KAS perkant arba parduodant namus norite sąžiningo ir lietuviško nuošir daus patarnavimo kreipkitės į:
VENTA REAL ESTATE
4409 So. Fairfield Ave.
Tel.: LAfayette 3-3881
Kasdien: 9-12 ir 4-7 val. vakaro.
Šeštadieniais 9 ryto iki 8 val. vak.
Trečiadieniais uždaryta.

MARQUETTE Parke naujas mūrinis, apšildomas namas, mūrinis garažas. Arti Marquette Parko. Kaina $28.500.
Marquette Manor dviflatis mūrinis po 6 kambarius; lotas 37½ pėdos, garažas. Arti geros transportacijos ir krautuvių. Kaina $19,500.
15 apartmentų po 3 ir 4 kambarius ir 2 krautuvių mūrinis namas, apšildomas. Senas namas, bet geriausiame stovyje. Gera vieta rendavimui. Įnešti reikia $20,000, o likusią sumą morgičiais už 4½%.
Roselande dviflatis mūrinis po 5 kambarius, apšildomas, garažas. Kaina $24,000.
Dviflatis medinis po 6 kamb., beismontas. Arti liet. bažnyčios, krautuvių ir geros transportacijos. Kaina $11,500.
Dviflatis medinis po 4 kamb., apšildomas, gražus beismontas ir tikrai graži apylinkė.
GROSERNĖ — self-service, Marquette Parko apylinkėje. Gerai daranti biznį. Galima pirkti su namu ar grosernę be namo. Turi būti parduota. Matykite ir duokite pasiūlymą. Rimtas pasiūlymas nebus atmestas.
Jeigu mūsų kainos šių namų būtų jums peraukštos, tada apžiūrėkite namą ir duokite savo pasiūlymą. Kada rimtas pasiūlymas — niekada nebus atmestas.
CHARLES URNICH-URNIKAS
2440 West 69th St. HE 4-4859

6 KAMBARIŲ namas, 4 miegami, 1½ maudynės. Alyva šildomas. 6649 So. Fairfield Ave. REpublic 7-7739.

2 AUKŠTŲ mūrinis, karštas vanduo, 3 butai apšildomi gazu ir krautuvė. Kaina 9.000. CHesapeake 3-4838.
977 West 19th Street

ATDARAS apžiūrėjimui sekmad. nuo 1-5 val., 7430 So. Maplewood Ave., 2 metų senumo, 4 kmb. padidinamas namas. Alyva karštu oru šildymas. Tiktai $17,000. E. T. Mitchell Realty, Insurance, 2501 West 69th Street.
WAlbrook 5-5431

5 KAMBARIŲ mūrinis namas, nuolat karštas vanduo, alyva furnasu šildymas, 1 auto garažas. Kaina $16,500.
10917 So. Pulaski Road

CHICAGOS pietuose 5 metų senumo namas su groserio bizniu. II aukšte 3 butai: 1-6 ir 2-3. Mėnesinės nuomos pajamos $285. Pirmame aukšte 32x80 pėdų krautuvė, daranti virš $100.000 apyvartos. Sklypas 50x280 pėdų. Aut. alyva apšildymas, atskirai butams ir krautuvei. Namo ir krautuvės su visais įrengimais kaina $35.000, plus prekės atskirai. Teirautis: J. STANAITIS, HU 3-7828, vak. PR 8-2530.

MARQUETTE Parke vienas iš visų gražiausias 4 flatų namas. apynaujis, mūr. garažas. Tikrai yra deluxe. Kaina $39,150.
5 kambarių mūrinis bungalow, gazu apšildomas, gražiausiame stovyje. Tuojau galima užimti. Reikalas verčia greitai parduoti. Teirautis:
CHARLES URNICH-URNIKAS
2440 West 69th St. HE 4-4859

MARQUETTE Parke—gerai pastatytas gražus mūrinis bungalow, 6 kamb., 7-tas kamb. rūsyje ir 8-tas kambarys uždarytuose porčiuose. Rūsys aukštas, visada sausas ir jame galima lengvai įrengti 4 kamb. buta. Nauji radijatoriai, naujas alyvos šildytuvas, naujas plasteris, ažuolo trimingai. Kaina tiktai $16,800. 6318 So. Albany Ave.
(Namas tuščias, dėl raktų skambinkite PR 6-1930).

CHICAGOS pietuose kampinis namas, 2-5, 3-4 ir štoras—taverna. Stokeriu šildomas. Prie namo priklauso piknikams ir šokiams pavilijonas 10 sklypų. Gaunama pajamų: $410 iš namų ir apie $1.300 iš pavilijono sezonui. J. Stanaitis, HU 3-7828, vak. PR 8-2530

PARDUODAMAS 2 aukštų biznio namas. Pirmas aukštas biznio įstaigai, antrame 9 kambarių butas. Kieme 4 automobilių garažas. Turi greitai parduoti nužeminta kaina. 212 Main St., Lemont. Illinois. Apžiūrėjimui susitarti telefonu: Lemont 63.

TEISINGAS PATARNAVIMAS
40 metų Real Estate biznyje. Kas pirks ar parduos bet kokią nuosavybę ar Real Estate per mane visados pirkėjas ir pardavėjas bus teisingai užganėdintas, už maža atlyginimą. Apsaugos patarimai dykai.
CHARLES URNICH — NOTARAS
2440 West 69th St. HE 4-4859

REAL ESTATE FOR SALE
Namai, Žemė — Pardavimui

CICERO 3 butų mūr. arti 30th ir 50th, 6-6-4 kamb. Platus sklypas. $26,500. Svoboda, 6013 Cermak. BIshop 2-2162

4 ŠEIMŲ mūrinis, 2-4, 2-5. Vienas butas karštu vandeniu apšildomas. Pajamų $235 mėnesiui. $22,000. Humboldt 6-6556. Šaukite tarp 12 ir 6 val. šeštadienį, 9-12 val. sekmadienį.

BRIGHTON Pk.—3 butų geras mūr. šviesių plytų, centr. šildymas alyva, garažas. Įmokėti $6,000.
3 butų med., 2-4 ir 3 kamb. butai, rūsys, dujų šildymas vienam butui. Kaina $13,500.
Gage Pk.—3 butų mūr., 3-6, dujų šildymas, 75 pėdų sklypas, garažas. Našlė parduoda dėl ligos. $22,000.
Pajamų nuosavybė, 7 kamb. labai gero mūro bungalow ir 2 butų medinis su rūsiu. Visuose butuose centr. šildymas, did. pajamos. Įpėdiniai parduoda dėl turto pasidalinimo.
5 kamb. mūr. bungalow. Centr. šildymas dujomis, garažas. $14.800.
Marquette Pk.—pajamų rezidencija, 7 ir 3 kamb. butai. Atskiri centr. šildymai, trigubas sklypas. Parduodamas dėl ligos.
Turime daug ir kitų vertingų nuosavybių, dėl kurių prašome kreiptis į mus ir sekmadieniais nuo 1-4 val.
KUTRA-NORKUS REALTY
2405 West 51st St. WA 5-5030
vakarais PR 8-3579

GAGE Parke biznio gatvėj mūrinis, 4 butai ir patalpa bet kokiam bizniui. Centralinis šildymas stokeriu, sausas rūsys, garažas, tuščias sklypas. $365 pajamų per mėnesį. Kaina tik $31,000.
VENTA, LAfayette 3-3881

ELMHURST — 2 miegamųjų namas. Didelis pavėsyje kampinis sklypas. Kaina $11,500. 604 W. 3rd STREET.

MARQUETTE Parke parduodamas mūrinis namas, 2 butų po 5½ kambarius, 3 kambarių butas rūsyje. Tarpininkams nesikreipti. Teirautis telefonu REpublic 7-0014, PR 6-5381.

ATDARAS APŽIŪRĖJIMUI SEKMAD. IR PIRMADIENĮ. Statytojas parduoda puikų mūrinį 3 miegamųjų namą. Po visu namu rūsys. Skirtinga kabinetinė virtuvė, tile maudynė. Didelis sklypas. Kaina $17,800.
3600 WEST 58th STREET

BERWYN gontų 5 kamb. katedžius. 2 auto garažas, platus lotas. Kaina $14.900. Arti 12th ir Oak Park. Svoboda, 3739 W. 26th St. TO 3-2460.

6 BUTŲ mūrinis namas skubiai parduodamas tik už $20.000.
K. MALONIS, PR 8-2071

RENTING IN GENERAL
Nuomos

VYRUI IŠNUOMOJAMAS kambarys. Kreiptis vakarais. 3423 So. Emerald Ave. Telef.: LAfayette 3-3049.

IŠRENDUOJAMAS 5 kambarių gražus apšildomas butas, 6752 S. Morgan St. (Savininkas 4550 So. California).

IŠRENDUOJAMAS 4 kambarių butas, šildomas pečiais. 821 W. 35th Place. Tel.: VI 6-1143

IŠNUOMOJAMI 2 miegamieji kambariai dviem vyram. Galima naudotis visu butu. 5216 So. Hermitage Ave., 1 aukštas, po 5:30 val. vakare.

IŠNUOMOJAMAS kambarys, taip pat galima nuomoti garažą.
5526 So. Washtenaw Ave.

IŠRENDUOJAMAS 6 kambarių apšildomas butas suaugusiems, 1 aukšte.
6535 So. Talman Ave.

IŠNUOMOJAMAS šviesus 4 kambarių butas suaugusiems. 5623 S. Paulina St.

IŠNUOMOJAMAS kambarys viršuje arba beismonte. Naujienos, 1739 So. Halsted St., Chicago 8, Ill. Box 4660.

VYRUI ar moteriai renduojamas švarus kambarys. Galima naudotis virtuve. Pigiai parduodama nauja televizija. 6433 So. Talman Ave.
HEmlock 4-0804

IŠNUOMOJAMAS 2 kambarių butas su bendra virtuve, vedusių porai be vaikų. Gražioje apylinkėje prie gero ir greito susisiekimo.
8101 So. Champlain Ave. ST 3-7707

IŠNUOMOJAMAS miegamasis kambarys pirmame aukšte, apšildomas ir karštas vanduo. Prie mažos šeimynos. Galima naudotis virtuve. Kreiptis po 6 val. vakare. Šeštadieniais arba sekmadieniais visa diena. 4134 So. Rockwell St. Telef.: VIrginia 7-3271.

IŠNUOMOJAMAS 5 kambarių butas II aukšte. 33rd gatvė. netoli Halsted. Tel.: LAfayette 3-6540.

IŠRENDUOJAMAS 3 kambarių butas pastogėje. 4931 So. Artesian Ave.
PR 8-0830

IŠNUOMOJAMI 3 kambariai 3 aukšte porai ir 1 kambarys 2 aukšte. Pageidautina moteris. 4148 S. Campbell Av.

IŠNUOMOJAMAS 5 kambarių butas 1-me aukšte. Bridgeporte. netoli Šv. Jurgio bažnyčios. YArds 7-7694.

IŠNUOMOJAMAS 4 kambarių butas, švarus ir gražus. Karštas vanduo. Renda $55. 916 W. 36th St. LA 3-2493.

Vincas Krėvė priklauso visiems lietuviams!
fety'.

HELP WANTED — MALE
Darbininkų Reikia

NAKTINIŲ VALYTOJŲ
Galinčių plauti ir šluoti.
40 valandų savaitė
Prekių nuolaidų privilegija ir daug darbininkų priedų.
Kreipkitės:
Employment Office
9-tas aukštas
THE FAIR
State and Adams Sts.

KEPĖJO pagelbininkas reikalingas.
REAL RYE BAKERY
2910 West 40th Street

BUSINESS CHANCES
Biznio Progos

MARQUETTE Parke parduodamas ice cream parlor — ledų krautuvėlė. 4 kamb. butas gyvenimui. Pirkėjas gali gauti gerą sutartį. Ideali vieta lietuviškai porai. Prieinama kaina.
MITCHELL REALTY & INSURANCE
2501 West 69th St. WA 5-5431

DĖL išvykimo pigiai parduodamas valgomojo stalas, kėdės, bufetas. Telefonuoti nuo 6-9 val. vakare
ENglewood 4-5026.

TURI būti parduota Hamburger ir Malt Shop, pilnai įrengta. Ice cream mašina, kuri gali būti perdirbta į TASTY-FREEZE. Gerai einąs biznis. 3 metų sutartis. Renda $65 mėnesiui. $3,500 ar geriausias pasiūlymas.
2809 West 71st Street

PARDUODAMA batų taisymo dirbtuvė su paskutinės mados mašinomis ir visais įrengimais. Kaina neaukšta. Nemokančius pamokysiu.
4412 So. California Ave.

TAVERNA ir mūrinis namas. Parduosiu arba mainysiu į privatišką namą.
2711 W. 59th Street

PARDUODAMAS drabužių valymo biznis su visomis moderniškomis mašinomis. Telefonuokite YArds 7-0369.

BRIGHTON Parke parduodama kepykla su visais įrengimais. 3 kambarių butas užpakalyje krautuvės. Susitarimui skambinkite VIrginia 7-2136.

GEROJE vietoje parduodama taverna su namu. Telefonuokite VI 7-8762.

PARDUODAMA 2 kėdžių kirpykla—(Barber Shop), Bridgeporte.
3531 So. Halsted Street

AUTO VAIRAVIMO MOKYKLA
Seniai įsteigta kompanija, turinti daug mokinių. Geros pajamos. Kitoki reikalai priverčia parduoti. Priims pusininką arba parduos visą biznį.
Patyrimas nėra būtinas.
Mažas investmentas.
10 No. Clark St.—Room 306
FRanklin 2-3590

GAZOLINO stotis ir taisymo dirbtuvė. 18 trokų garažas, Marquette Parke. Sutartis. Garažas apmoka rendą. Mokėk už inventorių ir įrengimus arti $10,000. WA 5-5431.

TAVERNA ir namas Marquette Parke. Geras biznis ir geras namas. Galima pirkti tik biznį be namo. Rašykite:
"Naujienos", Box 4659,
1739 So. Halsted St.
Chicago 8, Ill.

PARDUODAMA grosernė ir delikatesų krautuvė, gerai išdirbta, biznis eina labai gerai, didelės pajamos, butas pragyvenimui, apšildomas, pigi nuoma. Savininkas parduoda dėl to, kad turi kitus planus. HE 4-7124.

TAVERNA su mūriniu namu, 4 butai po 6 kambarius ir maža salė prie tavernos. 2 auto garažas. Įkainuotas greitam pardavimui.
5600 So. Carpenter Street

PARTNERS WANTED
Pusininkų Reikia

SKUBIAI reikalingas kompanijonas kuriamam bizniui. Skambinkite nuo 7 iki 9 val. ryto DAnube 6-4339.

PERSONAL
Asmenų Ieško

ESU 41 metų amžiaus vyras, D. P. Noriu susipažinti su rimta mergaite arba moterim, nesenesne už mane. Jei sutartume. tai vesčiau. Rašykite
NAUJIENOS, Box 4661,
1739 So. Halsted Street,
Chicago 8, Ill.

"NAUJIENAS" SKAITO VISŲ SROVIŲ ŽMONĖS: DARBININKAI, MOKSLININKAI, VALSTYBININKAI, DVASININKAI, PROFESIONALAI IR BIZNIERIAI. JIE ŽINO, KAD NAUJIENOS PADUODA TEISINGIAUSIAS ŽINIAS IR GERIAUSIUS RAŠTUS.

Skaitykite "N-nas"

HELP WANTED — FEMALE
Reikia Darbininkių

MOTERĮ VALYMUI
Dalį laiko
7:30 ryto iki 12:30 po pietų
6 dienas savaitėje
Pirmadienį iki šeštadienio.
Prekių nuolaidų privilegijos
Daug darbininkų priedų
Kreipkitės:
Employment Office
9-tas aukštas
THE FAIR
State and Adams Sts.

MALONIOS, PATIKIMOS ŠEIMININKĖS
Savas kambarys, gera alga. Naujas ranch namas su visais moderniškais patogumais, puikiame Glenview priemiestyje, arti susisiekimo. Anglų kalbos žinojimas nėra būtinas.
Telefonas: FIllmore 6-0414

REIKALINGOS
PADAVĖJOS
naktinėje pamainoje
ZEP'S RESTAURANT & LOUNGE
1522 West 51st Street

OPERUOTOJŲ
Patyrusių, vienos arba dviejų adatų mašinų. Dirbti prie drobės ir odos medžiagos. Pastovus darbas. Geras atlyginimas. Matykit Mr. Lavans
CHARLES F. CLARK, INC.
1403 W. Congress St.

PAINTERS AND DECORATORS
Maliavotojai ir Popieriuotojai

JONAS PLEIRYS
DAŽYTOJAS - KONTRAKTORIUS
Dažome naujus ir senus namus iš oro ir vidaus. Restoranus, sales ir kt.
Skambinkite: PRescott 9-0225
10046 S. LOWE AVE., CHICAGO

JOE RAMA
Maliavoja ir popieriuoja naujus ir senus namus iš oro ir vidaus.
Pašaukite:
WAlbrook 5-4296

CONTRACTORS - BUILDERS
Namų Statytojai ir Taisytojai

BUILDING, REMODELING CONTRACTOR
Nauji namai ir garažai, senų namų stogai, kaminai, porčiai ir langai. Cemento ir mūro darbai, pleisteriavimas, dažymas, tile įdėjimas ir įvairūs kiti darbai.
Skambinkite:
LIUDAS TAUJENIS
6828 So. Maplewood Ave.
HEmlock 4-5848

NAMŲ REMONTAS
(REMODELING)
Atlieku cemento, karpenterio, mūro ir kitus darbus. Iki $2,500 nereikia nieko įmokėti, o už didesnius darbus susitarsime.
Dirbu Chicagoje ir priemiesčiuose.
PETRAS POCIUS
6828 So. Maplewood Ave.
REpublic 7-1223

KONTRAKTORIUS
STANDARD BUILDERS, INC.
726 W. 18th Street Chicago 16, Ill.
A. GINTNERIS, pirmininkas
V. PETRAUSKAS, statybos vedėjas.
CH 3-1535
Lietuvių Statybos Bendrovė stato namus pardavimui, pagal užsakymus ir atlieka remonto darbus.

MISCELLANEOUS
Įvairūs Dalykai

PARDUODAMAS 6 kambariams apšildyti alyvinis pečius su statinėmis. Naujas—pusė kainos. PUllman 5-2191

LIETUVIŠKA APDRAUDŲ AGENTŪRA
Gyvybės, ligoninės, automobilių, baldų, namų ir visos kitos apdraudos—asmenims, profesionalams ir biznio įstaigoms. Laisvas pasirinkimas kompanijos ir apdraudos rūšies. Nemokamas patarnavimas ir informacija. Valstybės patvirtintos kainos. Smulkesniai informacijai gauti skambinkite, rašykite, užeikite:
JONAS KIRVAITIS
INTERSTATE INSURANCE AGENCY
5900 S. Ashland Ave., Chicago 36, Ill.
Tel.: WAlbrook 5-5671
AGENTŲ IR BROKERIŲ DĖMESIUI!
Prieš drausdami kitur, pasiteiraukite pas mane. Pirmaeilės kompanijos —aukščiausi komisai Savi pas savus!

AUTOMOBILES—TRUCKS
Automobiliai — Sunkvežimiai

VIKTORO KOŽICOS
lietuviška gazolino stotis ir auto taisymas
CALL-ME-MOTORS Co.
5759 S. WESTERN AVE. RE 7-9533
Atliekami motoro remontai, lyginimo, dažymo darbai ir keičiamos dalys.

— Koks šventasis su uodega? — Atsakymą rasite MĮSLIŲ KNYGOJE. Gaunama NAUJIENOSE tik už $1.00.