ORAS
Giedra, vėsu,
dieną apie 65°, naktį 50.
Saulė teka 7:00, leidžiasi 6:15

NAUJIENOS

THE LITHUANIAN DAILY NEWS

The First and Greatest Lithuanian Daily in America
NAUJIENOS
The Lithuanian Daily News
Published by The Lithuanian News Publishing Co., Inc.
1739 So. Halsted St., Chicago 8, Ill.
HAymarket 1-8100
Over One Million Lithuanians In The United States

MIDWEST INTER-LIBRARY CENTER CHICAGO

Midwest Inter. Gr.
Library Center
5721 Cottage Grove Ave

VOL. XLII Kaina 5c ... 8, Ill. Ketvirtadienis, Spalio-October 13 d., 1955 m. Price 5c 241

SOVIETŲ SĄJUNGA ITEIKĖ PROTESTA IRANUI

PAGAL HENRY MORGENTHAU PLANĄ VOKIETIJA BŪTŲ MIRUSI IŠ BADO

Tai buvo keršto veiksmas, rašo Trumanas

NEW YORKAS. — Buvęs prezidentas Harry S. Truman savo atsiminimuose, spausdinamuose New York Times dienrašty, aprašo ir tai, kaip jis pašalino iždo sekretorių Henry Morgenthau ir padarė galą jo vardo planui paversti po karo Vokietiją kaimiečių tauta, be jokios didesnės pramonės.

Buvęs prezidentas rašo:

Aš buvau nusistatęs prieš vadinamą Morgenthau planą. Aš jam niekad nepritariau nė būdamas senate, o kai atėjau į Baltuosius rūmus, pajutau dar didesnį pasipriešinimą.

Aš buvau nuomonės, kad Vokietiją reikia nuginkluoti, suardyti jos karinę galią, nubausti karo nusikaltėlius ir pavesti ją valdyti sąjungininkams, kol bus sudaryta taikos sutartis. Bet aš nesutikau paversti Vokietiją gryna ūkininkų tauta. Tokia programa būtų privertusi Vokietiją mirti iš bado. Tai būtų buvęs keršto veiksmas, o tokiais jausmais remiantis jau buvo pasirašyta nemaža taikos sutarčių.

Morgenthau norėjo į Potsdamą

Buvęs prezidentas Trumanas rašo, kai Morgenthau patyrė, kad prezidentas ruošiasi važiuoti į Potsdamą į konferencijai su Stalinu ir Churchiliu, atėjo ir pasakė, kad ir jis nori važiuoti į Potsdamą.

Trumanas į tai atsakė, kad iždo sekretorius daug daugiau reikalingas Washingtone, negu Potsdame. Morgenthau įrodinėjo, bet neįtikino prezidento, kad ir jam būtina važiuoti į Potsdamo konferenciją. Jei negalįs važiuoti, jis atsistatydinsiąs, pagrasino Morgenthau.

"Gerai", atsakė Trumanas, "aš irgi manau, kad tai geriausia išeitis; aš tuoj priimu jūsų atsistatydinimą. Taip ir padariau. Tai buvo pasikalbėjimo ir Morgenthau plano pabaiga".

Planas — komunistų darbas

Tik žymiai vėliau paaiškėjo, kad tikrasis Morgenthau plano autorius buvo jo padėjėjas Harry Dexter White-Mogilewski, apie kurį FBI kelis kartus įspėjo prez. Trumaną, kad jis yra ne tik komunistas, bet ir Sovietų šnipas. Trumanas jį perkėlė iš iždo departamento į tarptautinį valiutos banką. Ten vyriausybės paslapčių buvo mažiau, bet alga didesnė.

Trumanas pavedė FBI agentams sekti White toliau ir surinkti tiek įrodomosios medžiagos, kad jį būtų galima nuteisti teisme. Bet White nebuvo iš eilinių komunistų.

Jis mirė 1948 metais, ir tik po jo mirties buvo pririnkta pakankamai medžiagos apie jo špionažo veiklą ir įtaką savo viršininkui Morgenthau.

Alger Hiss gina Jaltos sutartis

Neveltui buvo Sovietų šnipas

NEW YORKAS.—Alger Hiss, neseniai atlikęs 5 metų kalėjimo bausmę už klaidingą priesaiką, kad nebuvo komunistu ir nešnipinėjo Sovietams, pradeda reikštis spaudoj.

Pocket Book Magazine jis parašė straipsnį, gindamas Jaltos sutartis. Jis pats buvo vienas iš prez. Roosevelto patarėjų. Kartu jis gina ir prezidentą Rooseveltą nuo pagrįstų ir nepagrįstų priekaištų. Jo aiškinimu, Jaltoj nuolaidas darė ne JAV, bet Sovietai ir tai buvo Roosevelto nuopelnas.

Beje, kokias nuolaidas Stalinas padarė Rooseveltui, Hiss nepasako.

IŠ VISO PASAULIO

Internavo eksdiktatorių Peroną

ASUNCION, Paragvajus. — Buvusiam Argentinos diktatoriui Juan Peron Paragvajaus vyriausybė įsakė apsigyventi Villa Rica mieste, šalies vidury. Jis buvo apsigyvenęs Asuncione, esančiame anoj pusėj Paragvajaus upės, skiriančios ją nuo Argentinos.

Įtartinos priešo dovanos

VIENA, Austrija. — Sovietų Sąjunga perdavė austrams 20 tankų, T-34 tipo, ir atgabeno juos kaip dovaną į sostinę. Sovietai be to pažadėjo padovanoti austrų kariuomenei ir daugiau ginklų, net lėktuvų.

Graikų atkaklumas

ATENAI. — Naujasis ministeris pirmininkas Karamanlis pranešė, kad jo vyriausybė patvirtino senosios vyriausybės nusistatymą nedalyvauti NATO kariniuose pratimuose, kadangi Turkijoj buvo sukeltos kruvinos riaušės prieš graikus pereitą mėnesį.

Messerschmitt vėl dirba

MUENCHENAS. — Garsusis vokiečių lėktuvų konstruktorius ir gamintojas profesorius Willy Messerschmitt, anksčiau gaminęs pirmaeilius naikintojus naciams, dabar pakviestas pagaminti naujų sprausminių mokomųjų lėktuvų Federalinės Vokietijos vyriausybei.

Naujų atominių ginklų bandymai

Kalbos apie nusiginklavimą nepaveikė gynybos planų

WASHINGTONAS, D. C. — Atominės Energijos komisija (AEC) pranešė, kad kitą savaitę Nevados bandymų laukuose prasidės šio rudens naujų atominių ginklų sprogdinimai ir kitokie bandymai.

Bandymai tęsis iki lapkričio mėnesio pradžios. Amerika turi naujų atominių ginklų kovoti su priešo lėktuvais ir daug ko kito. Kalbos ir derybos apie atominių ginklų uždraudimą nepaveikė nei Sovietų, nei Vakarų valstybių. Ir vienos ir kitos gamina ir bando atominius ginklus kaip ir anksčiau.

Kad atominiai bandymai prasidės jau ateinančią savaitę, praneša N. Y. Times karinių reikalų komentatorius Baldwin. Oficialiuose pranešimuose sakoma, kad bandymai prasidės lapkričio 1 d.

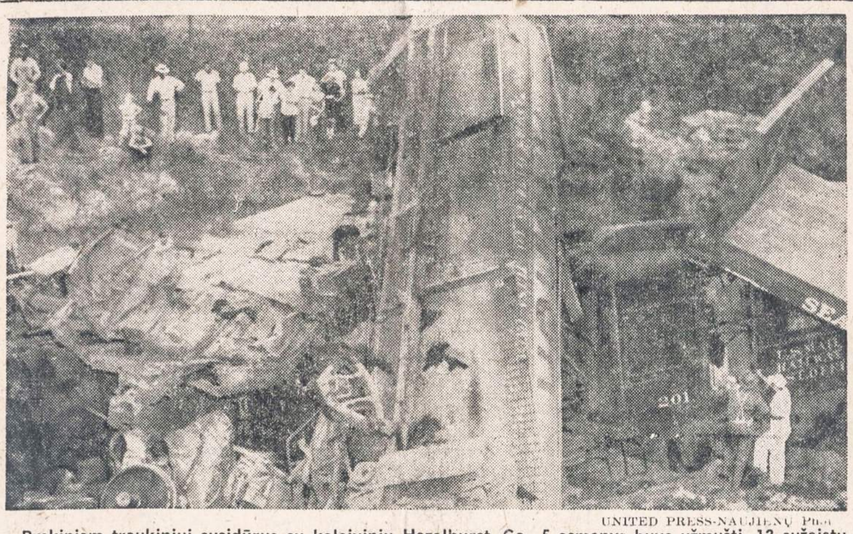

UNITED PRESS-NAUJIENŲ Photo

Prekiniam traukiniui susidūrus su keleiviniu Hazelhurst, Ga., 5 asmenys buvo užmušti, 13 sužeistų.

AMERIKOS LEGIONAS NUSISTATĘS PRIEŠ UNESCO, FORDO FONDACIJĄ

Kelia aikštėn ryšius su Oppenheimer, Chevalier

MIAMI, Fla. — Amerikos Legiono užsienio politikos ir amerikoniškumo komitetai pasmerkė Jungtinių Tautų tarptautinę kultūros organizaciją UNESCO ir Fordo fondacijos padalinį Respublikos fondą, kadangi šios organizacijos kovojančios prieš amerikiečių patriotizmą.

Speciali Legiono Murphy vardo pakomisija buvo priėjusi įsitikinimo, kad UNESCO nėra "nei bedieviška, nei antipatriotiška", bet anie du komitetai, turi 100 narių, tokią nuomonę nuneigė.

Kelia įtartinus asmenis

Amerikos Legiono metiniame suvažiavime buvo išvestas UNESCO priešamerikoniškumas iš jos santykių su Robert Oppenheimer ir Haakon Chevalier.

Pirmasis buvo išmestas iš Atominės Energijos Komisijos patarėjų ir uždrausta prieiti prie vyriausybės paslapčių. Antrasis pasirodė buvęs komunistų šnipų tarpininkas, kuris keletą kartų kalbino Oppenheimer aprūpinti Sovietų konsulatą San Francisco mieste Amerikos atominėmis paslaptimis. Nežiūrint to Oppenheimer buvęs pakviestas dirbti UNESCO organizacijoj, o Chevalier dirbąs Paryžiuj ir toliau kaip UNESCO vertėjas.

Priekaištai Respublikos fondui

Apie Respublikos fondą, Fordo fondacijos padalinį, gavusį $15 mil. savo veiklai pilietinių laisvių kovai pasakyta, kad jis stengėsi išteisinti Oppenheimer, finansuodamas Ed. Murrow, CBS televizijos komentatoriaus, padarytą filmą apie šį atominį mokslininką.

Beje, Respublikos fondas yra davęs ir Amerikos Legionui $5,000. Nežiūrint tos paramos, Legiono minėti du komitetai paragino atsiriboti nuo šio fondo. Legionieriai kreipsis į valstybės departamentą, siūlydami JAV pasitraukti iš UNESCO.

Valstybės sekretorius Dulles pirmadienį specialiai atvažiavo į Legiono konvenciją pasakyti kalbą apie JAV užsienio politiką. Bet nėra pagrindo manyti, kad Dulles pritartų Legiono raginimui išstoti iš JT tarptautinės kultūros ir švietimo organizacijos — UNESCO.

SSSR siūlo ginklų Izraeliui

JERUZALĖ. — Sovietai yra pasiūlę pirkti iš jų ginklų ne tik arabams, bet ir Izraeliui. Washingtone iš valstybės departamento pranešama, kad ir jam yra žinoma, jog komunistai siūlo ginklų abiem pusėm.

Vėliausios Žinios

— Prezidentą Eisenhowerį treciadienį aplankė brolis Dr. Milton Eisenhower, Pennsylvanijos universiteto prezidentas. Ligonio sveikata taisosi patenkinamai, sakoma gydytojų pranešimuose.

— Sovietai parduoda "daugiau siai duodančiam" apie 5,000 MIG tipo sprausminių lėktuvų, kiek senesnės gamybos. Jie siūlo ginklų ir Pietų Amerikos valstybėms.

— Sovietų, Indijos ir arabų valstybių atstovai pareiškė didžiausią nepasitenkinimą JT gen. sekretoriaus žygiu. Jis, atvykęs į socialinių reikalų komitetą, patarė nejungti tautų apsisprendimo teisės prie svarstomos konvencijos apie žmogaus teises. Saudi Arabijos atstovas, pirmininkas, atsakė, kad tuo norėta padėti kolonialinėms Vakarų valstėbėms, vis dar nenorinčioms pripažinti apsisprendimo teisės visai eilei kolonijų.

— St. Louis, Mo., streikuoją autobusų šoferiai, nutarė tęsti streiką toliau, nežiūrint teisėjo nutarimo grįžti į darbą.

— NATO šalių karo ministeriai nutarė ginkluotis visomis išgalėmis toliau, kol bus įsitikinta, kad Sovietai iš tikrųjų nori taikos. Šiuo metu Sovietų gresmė yra pati didžiausia pokariniais metais, įrodinėjo NATO štabo vadai.

— Sovietų spauda, atsiliepdama į Dulles kalbą Legiono suvažiavime, išvedė, kad valstybės sekretorius norįs padaryti galą taikingai Genevos dvasiai.

Kinai paleidę dar 49 jankius

TOKIJAS. — Komunistinė Kinija pranešė, kad ji leidžia išvažiuoti dar 49 Amerikos piliečiams, apie kuriuos ji ligi šiol nedavė jokių žinių. Bet ne vienas iš jų dar nepadavęs prašymo išvažiuoti. Svarstomas paleidimas kitų 19 "nusikaltusių" amerikiečių, dėl kurių jau kelintą savaitę tariamasi Genevoj. JAV reikalavo paleisti tik 41 amerikietį, o pasirodė, kad jų yra ten žymiai daugiau.

Rumunija norinti JAV draugystės

Visus klausimus esą galima išspręsti "Genevos dvasioj"

BUKARESTAS, Rumunija. — Komunistinės Rumunijos užsienio ministerijos direktorius Mircen Balanescu švietė spaudos korespondentus, kad laikantis naujosios Genevos taikos dvasios, galima išspręsti visas JAV-Rumunijos problemas ir sueiti į draugiškus santykius.

Kai N. Y. T. korespondentas Jack Raymond paklausė, ar Rumunijos vyriausybė jau sutinka ir sumokėti Amerikos firmoms ir asmenims $250 milijonų už nusavintas nuosavybes, rumunas atsakė, kad esąs kelias ir šiam klausimui aiškinti.

Prie patarimų savitarpiniams santykiams sutvarkyti, Rumunija reikalaujanti sustabdyti Amerikos Balso propagandą, nebesipriešinti dėl jos priėmimo į Jungtines Tautas. O dėl JAV reikalavimo išleisti 370 piliečių Balanescu atsakė, kad JAV piliečių Rumunijoj nėra nė šimto ir kad didžioji dalis visiškai nenori į Ameriką važiuoti.

Socialistai linkę suteikt Alžerijai dominijos statusą

Gali priversti Faure nusileisti

PARYŽIUS. — Faure vyriausybė išsilaikė nuo sugriuvimo per Maroko debatus parlamente socialistų pagalba. Už tai jai teks, kaip atrodo, nusileisti, socialistų raginimui eiti prie federacijos su Alžerija, pirma ją paskelbiant nepriklausoma dominija Prancūzijos unijoj.

Faure ligi šiol tebekartoja, kad Alžerija yra metropolinės Prancūzijos neatskiriama dalis. Socialistai tačiau pradeda įžiūrėti, kad toji argumentacija yra silpna. Kultūros, kalbos, tikėjimo ir ekonominio gyvenimo skirtumai yra tokie dideli, kad negalima kalbėti apie Alžeriją, kaip apie Prancūzijos tęsinį anapus Vidužemio jūros, jie sako.

Socialistai nors ir neįeina į Faures vyriausybę, bet jie Faurei būtinai reikalingi parlamente, kadangi dalis saviškių, kolonializmo šalininkai, jau ir taip yra nusistatę prieš premierą dėl jo nuolaidų Maroko nacionalistams.

Alžerijoj, kurios svarbiausias miestas yra Alžyras, prie Vidužemio jūros, gyvena 9 milijonai arabų.

PRISIDĖJUS PRIE BAGDADO PAKTO, PABLOGĖS SANTYKIAI - MOLOTOVAS

Nesuderinama su 1921 metų sutartim, aiškina nepatenkintas užsienio reikalų ministeris

MASKVA. — Sovietų Sąjungos užsienio reikalų ministeris Molotovas pakvietė Irano ambasadorių ir jam įteikė savo vyriausybės protesto notą dėl Irano nutarimo prisidėti prie vadinamo Bagdado pakto, Vakarų karinės sąjungos Viduriniuose Rytuose.

Molotovas paaiškino Irano ambasadoriui Kremliaus nepasitenkinimą tokiu Irano žygiu, kuris pakenksiąs geriems Sovietų-Irano kaimyniniams santykiams. Be to, šis Irano nutarimas prieštaraująs Irano-Sovietų Sąjungos sutarčiai, pasirašytai 1921 metais.

Pagal sutartį, gali okupuoti

Pagal minėtą Irano-SSSR draugystės sutartį, Sovietai gali įžygiuoti į Iraną, jei Sovietams pasirodytų, kad Iranas darosi priešo baze Sovietų Sąjungai pulti. Remiantis šia sutartim, Sovietai karo metu okupavo šiaurinį Iraną, JAV-Anglija — pietinę dalį, "nutarus", kad Irano teritorija gali pasinaudoti Vokietija karui prieš sąjungininkus.

Bagdado paktas—NATO tęsinys

Bagdado paktui, pavadintam Irako sostinės vardu, kur yra šios sąjungos vyriausia būstinė, priklauso Turkija, Irakas, Pakistanas ir Anglija.

Šiuo paktu, prie kurio priklauso du NATO nariai — Turkija ir Anglija — NATO pratęsė savo bazių žiedą nuo Viduržemio jūros ligi Himalajų kalnų. Buvo likusi spraga tik Irane, kuris susisiekia su Sovietų Sąjunga. Prisidėjus prie pakto Iranui, užpildoma ir ši spraga ir Sovietų Sąjunga pasidaro apjuosta NATO karinėmis bazėmis iš Europos, ir iš Azijos.

Irano ministeris pirmininkas Hussein Ala pasiuntė užsienio reikalų ministerį į Bagdadą prirašyti Iraną prie šios Vakarų karinės sąjungos Viduriniuose Rytuose. Sovietams tai reiškia nemaža susijaudinimą ir nustebimą, nes tuo pat laiku Irano šahas priėmė Sovietų pakvietimą atvažiuoti kitais metais į svečius "kaimyniniams santykiams sustiprinti".

Lietuvos pabėgėlis gavo laišką iš savo tėvo, mirusio 1941 m.

Kviečia grįžti ir prisidėti prie "socialistinės statybos"

PARYŽIUS. — Rusų emigrantų laikraštis "Ruskaja Misl" rašo apie vieną lietuvį pabėgėlį, dabar gyvenantį Anglijoj, kuris taip apgavo Sovietų seklius okupuotos Lietuvos paštuose, kad žmonės ir dabar tebėkvatoja.

Pabėgėlis pirmą parašė laišką savo motinai. Ši atsakė, kad ji sunkiai beprimato, turi laiškus duoti skaityti kitiems, iš to išeina tik nemalonumai. Iš to sūnus suprato, kad motina pataria nerašyti, nes tai tik gali jai pakenkti.

Netrukus pabėgėlis gavo paduoto anglų draugo adresu vadinamo gen. Michailovo komiteto pabėgėliams vilioti lietuvišką propagandos leidinį "Už grįžimą į tėvynę".

Pabėgėlis, nustojęs rašyti motinai, sumanė parašyti tėvui, kurį jis pats palaidojo Lietuvoj 1941 metų gegužės mėnesį. Po trijų savaičių atėjo iš tėvo atsakymas. Seno žmogaus, kiek drebančia ranka rašoma maždaug taip: Mielas sūnau, labai apsidžiaugiau, gavęs iš tavęs laišką ir sužinojęs, kad gyvas ir sveikas. Bet dar daugiau apsidžiaugčiau, jei baigtumei tranky tis po svetimus kraštus ir grįžtume į tėvynę. Būtų ir man paguoda senatvėj, būtų nauda ir pačiai tėvynei. Įsijungtumei į naująjį gyvenimą ir prisidėtumei prie socialistinės statybos.

Sovietų S-ga siūlo arabų valstybėms technikinę paramą

Siųsią visokias komisijas, "kokios tik įsivaizduojamos"

KAIRAS, Egiptas. — Šalia ginklų, Sovietų Sąjunga pasiūlė arabų valstybėms ir technikinės paramos, nes ir viena ir kita priemone ji nori išplėsti savo įtaką Viduriniuose Rytuose ir išardyti JAV planus sudaryti šioj pasaulio daly Vakarų gynybos sąjungą.

Apie naujuosius Sovietų planus pranešė jų ambasadorius Daniel Solod, išėjęs iš Egipto užsienio reikalo viceministerio Aziz kabineto, kur jis išdėstė savo pasiūlymus.

Amb. Solod sako, kad jo vyriausybė yra nutariusi pasiūlyti pramonės, žemės ūkio mašinų bei technikų visoms atsilikusiom arabų ir Azijos valstybėm.

Solod pasakė: "Mes siųsime ekonomines, mokslines, žemės ūkio, meteorologijos ir kitokias misijas, kokias tik galima įsivaizduoti, norint padėti šioms šalims".

— Anglija siunčia daugiau kareivių į Kipro salą, kur nesiliauna graikų kovos už salos prijungimą prie Graikijos.

Kanada - Sovietai daugiau prekiaus

Ragina greit nusiginkluoti

MASKVA. — Išvažiuojant iš Maskvos, Kanados užsienio reikalų ministeris Pearson ir Sovietų kolega Molotovas paskelbė bendrą komunikatą apie vykusias derybas.

Sutarė išplėsti savo tarpe platesnius prekybos ryšius ir paragintos didžiosios valstybės kiek galint greičiau nusiginkluoti.

Atvažiavus Paersonui, Molotovas išsireiškė, kad Kanada galėtų būti tiltu tarp Sovietų ir Jungtinių Valstybių. Pearsonas, atrodo, daro, ką gali, kad paverstų Kanadą tuoj jungiančiu tiltu.

Svečiuose pas Chruščiovą

Iš Maskvos Pearson atskrido į Krimą, kur vasaroja Chruščiovas ir Bulganinas. Kanadietį ir šie Kremliaus didikai maloniai priėmė, taip kad Pearson, kalbėdamasis telefonu su Maskva, pasigyrė, jog pasikalbėjimas buvęs "nepaprastai įdomus ir vaisingas".

Pasikalbėjimas su "Glušo" režisore

DETROIT, Mich. — Kaip žinome, Detroito Lietuvių Organizacijų Centras š. m. lapkričio mėn. 12 d. ruošia vakarą, kurio programoj matysime komediją "Glušas", parašytą Liudviko Fuldos. Vakaro pelnas skiriamas Vasario 16 d. minėjimo išlaidoms apmokėti.

Veikalą režisuoja Z. Arlauskaitė-Mikšienė, kurios trupė yra viena iš našiausių, jei ne pati pirmoji, visoj Amerikoj. Taip yra, tik, deja, mes detroitiečiai, turėdami ją savo tarpe jos pilnai neįvertiname, nors kitos lietuvių kolonijos jau atkreipė į ją atitinkamą dėmesį. Jei kitos lietuvių kolonijos didžiuojasi savo ansambliais ir chorais, tai mes visti pagrįstai galime didžiuotis savo teatru.

Šia proga tiesioginiai kreipiausi į gerb. režisorę Z. Arlauskaitę-Mlikšienę, norėdamas Detroito ir visos Amerikos lietuvių visuomenę plačiau supažindinti tiek su pačia režisore, tiek su jos trupe. Tačiau tai nebuvo taip lengvas uždavinys kaip tikėjausi, nes gerb. režisorė nemėgsta, kad ją kas garsintų. Ji savo darbą dirba ne dėl garbės, bet iš idėjos. Jos gyvenimas glaudžiai susietas su lietuvišku teatru ir ji neužilgo švęs auksinį — 50 metų jubiliejų teatrinio darbo.

Į vieną kitą klausimą gerb. režisorė davė savo atsakymus, kuriuos čia ir patekiu.

— Kada jūs įsijungėte į teatrinį darbą ir kur?

— Vaidinti pradėjau 1907 m. Rygoje. Be to dirbau Šiauliuose, Peterburge, trumpai Vilniuje, Jurbarke, ilgiausiai Kaune, Vokietijoje (Ingolstadt) ir dabar Detroite.

— Kada su savo trupe pradėjote dirbti Amerikoje?

— Tik atvykusi į Ameriką, t. y. 1949 metų rudenį.

— Kiek veikalų jau pastatėte Detroite ir kokius?

— Tiksliai atsakyti tuojau — kiek negaliu. Maždaug po tris kiekvienais metais. Pastatytų veikalų tarpe daugiausiai buvo Kauno teatre mėgstami dalykai: "Atžalynas", "Tuščios Pastangos", "Kudirka", "Tėvas", "Naujieji žmonės", "Aušros sūnūs", "Pinigėliai" ir kt.

— Kuriose Amerikos lietuvių kolonijose jūs gastroliavote?

— Chicagoje, Toronte, Windsore, Londone ir Clevelande.

— Kodėl jūs parinkote Liudviko Fuldos komediją "Glušas" DLOC'o vakarui, įvykstančiam š. m. lapkričio mėn. 12 d.?

— Parinkau dėl aktualios minties keliamos šiame veikale, t. y. pinigai ir kaip žmonės dėl jų žudosi. Manau, kad Detroito visuomenei jis patiks. Pavadinimas "Glušas" (originale Dummkopf) nesakė, kad veikale bus kalbama apie glušą arba durnių, bet priešingai, kalbama apie gerą žmogų, kuris visakuo aklai pasitiki, — t. y. aklo pasitikėjimo auka.

— Ar ši komedija buvo statoma Lietuvoje?

— Taip, apie 1922 m. Kauno Valstybiniame teatre.

— Ar ši komedija buvo statoma ir Amerikoje?

— Tikrai nežinau, bet manau, kad Vaičkaus trupė šį veikalą pastatė Chicagoje apie 1924 m. Detroite ji dar tikrai nestatyta.

— Kaip sekasi ruoštis šiai komedijai?

— Visi artistai dirba nuoširdžiai ir atsidėję, nors darbo sąlygos labai sunkios, kadangi ne visi artistai dirba tuo pačiu metu darbovietėje, taip kad labai sunku kartu susirinkti repeticijoms. Tačiau prie artistų gerų norų viską galima padaryti.

— Koki jūsų artimiausi planai? Ar žadate šiame sezone važiuoti į kitas lietuvių kolonijas?

— Taip, š. m. spalio mėn. 22 d. važiuojame į Londoną su "Pinigėliais", lapkričio 27 d. — į Chicagą su dabar ruošiamu "Glušu", 1956 m. sausio mėn. 7 d. į Clevelandą, kviečiami vietos ALT'o skyriaus, irgi su "Glušu". 1956 m. sausio mėn. 28 d. statome savo vardu Detroite Petrulio "Prieš srovę". Pelną skiriame Vasario 16 Gimnazijai Vokietijoje.

— Ką daugiau norėtumėte pasakyti apie savo trupę?

— Norėčiau, kad daugiau jaunimo įsijungtų į teatrinį darbą, kad atsirastų kas pavaduoja mus senuosius mums pasitraukus.

Skaitau, kad teatras yra labai svarbus lietuvybei palaikyti ir Lietuvos kovai už laisvę, nes juk net bolševikai teatrą pakinkė į savo propagandos darbą.

Teatro darbas mūsų sąlygose yra grynai idėjos darbas, nes niekas už jį negauna jokio atlyginimo, bet dažniausiai susilaukia tik priekaištų, kad mėgėjai nesuvaidina taip arba geriau kaip Kauno Valstybiniame teatre, kur visi artistai buvo apmokami ir iš to gyveno.

Tuo ir baigiau pasikalbėjimą su energinga ir nenuilstama mūsų teatro veikėja, kuri daugiausiai vaidina DLOC'ui, Lietuvių Bendruomenei, ALT'ui arba Balfui, kad padėtų jiems sukelti lėšas Lietuvos išlaisvinimui, lietuvybės palaikymui, lietuvių šalpai Vokietijoje, Vasario 16 Gimnazijai ir kt. V. Kutkus

Lietuvio, beisbolo žvaigždės, Johnny Podres, "Dodgers" komandos metiko, šeima džiaugiasi jo pergale, atnešusia komandai pasaulinio čempiono garbę. Iš kairės į dešinę: brolis Tom, 7 metų, sesutė Mary 17 metų, Walter 15 ir Jimmy 6 m. Jų tėveliai abu lietuviai. Witherbee miestelis, kur jo tėvelis dirba kasyklose, surūšė Johnny garbei pergalės paradą. (Chicago American klišė)

Cleveland, Ohio

Jie yra nusipelnę mūsų pagarbos

Clevelando lietuvių kolonija visados buvo gyva ir judri. Čia visados reiškėsi tautinė dvasia. Čia virte virė lietuviškasis gyvenimas.

Tai buvo nuopelnas tų lietuvių, kurie suko lietuviškos veiklos ratą. Tų, kurie steigė ir palaikė lietuviškas draugijas, kurie rinko ir dėjo aukas Lietuvos laisvei iškovoti ir gyvenimui pakelti, kurie savo plunksna kurstė tėvynės meilės ugnį ir kaip įvairių delegacijų nariai varstė Amerikos pareigūnų (ir pačių prezidentų!) kabinetų duris.

Clevelando lietuvių nuopelnai savo senajai tėvynei be galo dideli. Juos prisiminsime spalio 29 d. lietuvių salėje bendruomenės apylinkės rengiamame pobūvy—akademijoj. Kviečiami visi: vieni prisiminkime savo darbus, kiti ateikime už juos padėkoti ir pagerbti. Pradžia 6:30 val. vak.

Virbalis — vicepirmininkas

Spalio 9 d. posėdy bendruomenės apylinkės valdyba vietoj pasitraukusio P. J. Žiūrio nauju vicepirmininku išsirinko J. Virbalį. Posėdy taip pat buvo svarstyti ir kt. apylinkės reikalai.

Stokime į Grandinėlę

Lituanistinės mokyklos tautinių šokių grupė Grandinėlė ligi šiol mūsų iš dalies amerikiečių (kurie šokius matė) simpatijas laimėjo tikrai gerai parengtu ir puikiai atliekamu tautiniu lietuvių šokiu. Labai vykusiai šokėjos ir akordeonistai pasirodė ir spalio 9 d. įvykusiame Dirvos vakare. Toliau Grandinėlė nori ne tik šokti, bet ir dainuoti bei deklamuoti. Be L. Sagio, jos darbui vadovaus Alg. Bielskus, J. Kazėnas, akt. P. Maželis. Bet reikia ir naujų jėgų. Kreiptis į Grandinėlės vadovą L. Sagį.

Alto skyriaus susirinkimas

Spalio 16 d. 11:30 val. lietuvių salėj šaukiamas Alto skyriaus susirinkimas. LB inf.

Lietuvos konsulatų rajonai

Oficialus State Departamento leidinys — **Foreign Consular Offices in the United States**, paduoda šias žinias apie Lietuvos konsulus ir konsulatus:

Lithuania

California, Los Angeles, Julius J. Bielskis, honorary consul.

Illinois, Chicago, Petras Dauzvardis, consul. For Alabama, Arizona, Arkansas, California, Colorado, Idaho, Illinois, Indiana, Iowa, Kansas, Kentucky, Louisiana, Michigan, Minnesota, Mississippi, Missouri, Montana, Nebraska, Nevada, New Mexico, N. Dakota, Ohio, Oklahoma, Oregon, South Dakota, Tennessee, Texas, Utah, Washington, Wisconsin, and Wyoming.

For the Territories of Alaska and Hawaii.

Massachusetts, Boston, Anthony Oswald Shallna, honorary consul.

New York, New York, Jonas Budrys, consul general. Vytautas Stasinskas, vice consul. Anicetas Simutis, vice consul. For Connecticut, Delaware, Florida, Georgia, Maine, Maryland, Massachusetts, New Hampshire, New Jersey, New York, North Carolina, Pennsylvania, Rhode Island, South Carolina, Vermont, Virginia, and West Virginia.

For the Canal Zone, Puerto Rico, and the Virgin Islands.

TRUMPAS LAIŠKAS IŠ LIETUVOS

John Embergas, ilgametis Roselando gyventojas, šiomis dienomis gavo iš vieno savo giminiečio tokį laišką:

"Brangus Dėde!

Praėjo jau daug laiko kaip mes apie Tamstą nebežinome kaip gyvenate, ar gyvas ar sveikas, ir kur begyvenate?

Karas išblaškė visus ir sutrukdė susirašinėjimą, taip ir likome, nežinodami vienas kito. Dabar norime žinoti, kas besame gyvi.

Rašau Tamstai šį laiškutį trumpą, nes nežinau, ar jis Tamstą pasieks, gal gyvenate jau kitu adresu, tai šį sykį ir baigsiu. Lauksiu Tamstos atsakymo".

LALIO ŽODYNAS

yra standartinis Amerikos lietuvių žodynas. Geresnio anglų-lietuvių kalbų žodyno nėra. Nenumatoma, kad naujas žodynas greitu laiku būtų spausdinamas Todėl siūlome dabar įsigyti šį stipriai įrištą 1256 puslapių angliškai-lietuvišką ir lietuviškai anglišką žodyną Kaina—$14.00 Žodynas Jums bus išsiųstas, jei pasiųsite $14.00 čekį ar Money Orderį tokiu adresu:

NAUJIENOS
1739 So. Halsted Street
Chicago 8, Illinois

PRADĖK TAUPYTI ŠIANDIEN, - TURĖSI RYTOJ!

TAIGI PRADĖK TAUPYTI ŠIOJE LIETUVIŠKOJE ĮSTAIGOJE.
Kiekvieno taupytojo indėliai yra apdrausti iki $10,000.00.

BRIGHTON SAVINGS and LOAN ASS'N.
4071 Archer Ave. Tel.: LAfayette 3-8248
(į vakarus nuo California Avenue)
CHARLES ZEKAS, Secretary
OFISO VALANDOS:
Pirmad., Antrad., Penktad. ir Šeštadienį 9:00 ryte iki 4:30 val. po pietų. Trečiad. 9:00 ryto iki 12 val. dieną. Ketvirt. 9:30 ryte iki 8:00 val. vak.

Mes mokame 3½%
MIDLAND Savings and Loan Association
INSURED UP TO $10,000
PER 40 METŲ VISŲ LIETUVIŠKŲ KOLONIJŲ SAUGIAUSIA IR PELNINGIAUSIA TAUPYMO BENDROVĖ
4038 Archer Avenue Tel. LA3-6719
AUGUST SALDUKAS Prezidentas

MUTUAL FEDERAL SAVINGS & LOAN ASSN.
SAVINGS INSURED UP TO $10,000
MUTUAL FEDERAL SAVINGS
pataria:
1. Nepraleiskit visų uždirbtų pinigų. Taupykit nors dalį.
2. Pinigams padėti nereikia važinėti. Juos galite pasiųsti paštu. Mes apmokėsime pašto išlaidas.
3. Planingas taupymas visados moka gerus dividendus.
2202 W. CERMAK ROAD
VIrginia 7-7747
JOHN J. KAZANAUSKAS, Pres.
Chartered and Supervised by the U. S. Government
ĮSTAIGOS VALANDOS: Kasdien nuo 9-tos ryto iki 5 val. vakaro. Ketvirtadieniais nuo 9-tos ryto iki 8 val. vakaro. Šeštadieniais nuo 9-tos val. ryto iki 1 valandos po pietų. Trečiadieniais visai neatidaroma.

Lietuvių Taupymo ir Skolinimo Bendrovių Lygos Nariai
kuriose kiekvieno santaupos yra apdraustos iki $10,000.00, o namų paskolos duodamos lengvomis sąlygomis.
CHICAGO SAVINGS & LOAN ASSN.
6234 SOUTH WESTERN AVE. CHICAGO 36, ILLINOIS
CRANE SAVINGS & LOAN ASSN.
2555 WEST 47th STREET CHICAGO 32, ILLINOIS
DISTRICT SAVINGS & LOAN ASSN.
3430 SOUTH HALSTED STREET CHICAGO 8, ILLINOIS
UNIVERSAL SAVINGS & LOAN ASSN.
1800 SOUTH HALSTED STREET CHICAGO 8, ILLINOIS

CRANE SAVINGS & LOAN ASSN.
2555 WEST 47th STREET LAfayette 3-1083
B. R. Pietkiewicz, prez.; E. R. Pietkiewicz, sekr. ir advokatas
Mokame aukštus dividendus. Kešiuojame čekius. Parduodame ir išperkame valstybės bonus. Taupytojams patarnavimai veltui.
ATIDARYKITE SĄSKAITĄ ŠIANDIEN. — APDRAUSTA IKI $10,000.
Darbo valandos: pirmad. ir ketvirtad. nuo 9 iki 8 val. vakaro; antradienį ir penktadienį nuo 9 iki 5; trečiadienį uždaryta, o šeštadienį nuo 9 val. iki vidudienio.

GARSINKITĖS "NAUJIENOSE"

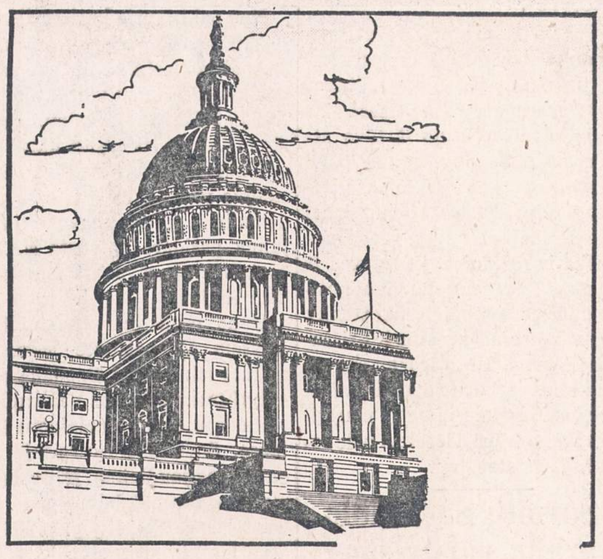

Universal Savings & Loan Association

YRA STIPRI IR PATIKIMA

Stiprumas ir patikimumas yra esminiai visuomenės gerbūviui augti. UNIVERSAL SAVINGS & LOAN ASSOCIATION didžiuojasi savo nuolatiniu 32 metų visuomeninės tarnybos rekordu. Pas mus esamos taupomosios sąskaitos ne vienai šeimai sudaro saugumo pamatą.

Dividendus iš santaupų mokame kas šeši mėnesiai. Šiuo metu jie yra aukštesni, negu kitur.

Esame patikimas visuomenės narys su geru vardu, pagrįstu teisingais patarnavimais ir suteikta pagalba. Esame apylinkės gyventojų finansinė įstaiga, kurią mūsų klientai laiko savo draugu.

FEDERAL HOME LOAN BANK SYSTEM MEMBER
Esame Federal Savings & Loan Insurance Corporation nariai. Mūsų indėliai apdrausti iki $10,000.00
FEDERAL SAVINGS AND LOAN INSURANCE CORPORATION SAFETY OF YOUR SAVINGS INSURED UP TO $10,000

Universal Savings & Loan Association
1800 So. Halsted St., Chicago 8, Ill.
HAymarket 1-2028

AUKŠTAS DIVIDENDAS UŽ TAUPOMUS PINIGUS -- PILNAI APDRAUSTAS IR PELNINGAS SAUGUMAS -- PATARNAVIMAI VELTUI VISIEMS MŪSŲ NARIAMS

Štai kodėl apsimoka taupomus pinigus padėti į CHICAGO SAVINGS AND LOAN ASSOCIATION: 1. Pas mus visi indėliai yra apdrausti iki $10,000.00. 2. Pas mus taupomi pinigai buvo ir yra išmokami pagal pareikalavimą. 3. Per 31 metus CHICAGO SAVINGS visada 100% išmokėjo taupytojams indėlius ir visada mokėjo aukštesnį dividendą, negu dauguma kitų finansinių įstaigų. 4. Pas mus taupytojai gali iškeisti čekius, apmokėti geso, elektros, telefono sąskaitas, Real Estate ir Income Tax mokesčius ir visas kitas bilas mūsų Special Money Order čekiais. Mes nieko neskaitome už šiuos patarnavimus. 5. Parduodame ir keičiame valstybės bonus. 6. Teisingomis sąlygomis duodame paskolas ant perkamų namų.

Pas mus yra šie taupymo skyriai: optional, investmentų, vakacijų, Christmas Club ir Bonus Savings.
Kviečiame visus taupyti šioje pačioje progresyviškiausioje lietuvių taupymo bendrovėje.

CHICAGO SAVINGS AND LOAN ASSOCIATION
6234 South Western Avenue JOHN PAKEL, Prezidentas GRovehill 6-7575

VALANDOS: Pirmadieniais nuo 12 iki 8 val. vakaro. Antradieniais ir Penktadieniais nuo 9 iki 4 valandos po pietų. Ketvirtadieniais nuo 9 iki 8 val. vakaro. Trečiadieniais uždaryta visą dieną. Šeštadieniais nuo 9 ryto iki 2 val. po pietų.

Nuo 1924 iki 1955

J. JAŠINSKAS

Spaudos pabiros

Vieną kartą Spaustuvės žiurkė Naujienose išplėkė kailį Spaudos pabirų autoriui: girdi, jis be reikalo jaudinasi dėl mūsų laikraščiuose pasitaikančių korektūros klaidų. Amerikiečių spaudoje, esą, pasitaiką daug didesnių ir svarbesnių korektūros klaidų ir dėl to niekas už galvos nesigriebia. Dėl Spaustuvės žiurkės rimtų pastabų esu jai dėkingas, bet su tomis korektūros klaidomis nėra toks paprastas dalykas. Yra jų visokių: vienos sukelia skanų juoką ("Portugalijos prezidentas išvyko oficialiam vizitui į Portugaliją" arba: "Japonijos civilinė aviacija iki šiol samdė amerikiečius lakūnus, bet dabar krašto viduje naudos tik savus lakūnus, o tarptautinius skridimus atliks amerikiečiai iki 1857 m. galo" (Draugas nr. 233). O juoktis, ir daktarai pripažįsta, yra sveika. Amerikiečiai laikraščių skaitytojai daug daugiau jaudinasi dėl korektūros ar sąmoningų redakcijų klaidų, negu mes, lietuviai. Antai, tik vienas iš daugybės pavyzdžių: vienas rimčiausių Amerikoje žurnalų Collier's kartą atspausdino ilgą rašinį apie kuklutę ir droviąją kino žvaigždę Ann Blyth. Apie šitos žvaigždės kilnias dorybes ir mūsų spaudoje savu laiku buvo pakankamai rašyta. Girdi, Collier's teigimu, Ann Blyth tokia kuklutė, jog niekada nesifotografuoja maudymosi ar šiaip įvairias pagundas sukeliančiuose kostiumuose. Kitame to žurnalo numeryje amerikietis kareivis atitaiso redakcijos rimtą tvirtinimą, pridėdamas žavią pusnuogės Ann Blyth nuotrauką: stovi žvaigždė atsirėmusi į liekną koloną, o jos, žvaigždės, visos linijos per nuogumą daug ryškesnės negu tos kolonos, į kurią ji atsirėmusi. Iš viso, amerikiečiai skaitytojai labai jautriai reaguoja į visokius laikraščių netikslumus. Ir tai, mano nuomone, yra labai gėrai: pačias redakcijas priverčia būti atsargesnes, o ir ryšiai tarp laikraščių ir jų skaitytojų tampa daug artimesni, nuoširdesni. Mes, lietuviai, šiuo atžvilgiu esame perdaug nepaslankūs. O mūsų periodiniuose leidiniuose yra pakankamai tokių klaidų, kurių visai neturėtų būti. Sakysime, dienraštyje įdėtas straipsnis apie mūsų saulę ir jos palydovus planetas. Atseit, mokslinio pobūdžio rašinys. O jame drožiama: Marsas yra antras savo didumu dangaus kūnas mūsų saulinėje sistemoje. Rėkiantis melas, o redakcija tą melą bruka skaitytojams.

—o—

Mūsų katalikiškoje spaudoje vyrauja tvirtinimas: "Tokio tai laikraščio neapykanta katalikybei didesnė už tą ar tą. Ir seką palyginimas. Kartą vartau neabejotinai katalikišoks krypties dienraštį ir netikių savo akims: **pamfletai:**

1. Atgailos Sakramentas, 2. Be tikėjimo nėra išganymo, 3. Broliukas vienuolyne, 4. Kaip dalyvauti Šv. Mišiose, 5. Rožančius už mūsų kraštą, 6. Šventoji Komunija, 7. Švč. Jėzaus Širdies troškimai . . .

Užteks. Visos tos knygos parašytos kunigų — artimiausių ir ištikimiausių katalikybei asmenų. Ir tokie kūriniai, pagal katalikišką dienraštį, yra **pamfletai.** Pasaulio pabaiga! Kas yra pamfletas? "**Pamfletas** (a. nuo tikrinio vardo Pamphilet), pašiepiamas, šmeižiamas rašinys" (Lietuvių Kalbos Vadovas, psl. 416). Pernai metais vienas savaitraštis atspausdino rašinį, kuriame buvo teigiama, jog Kristus nemirė ant kryžiaus. Ir atsimename, koks baisus triukšmas dėl to rašinio buvo kilęs. Net boikotas anam laikraščiui buvo paskelbtas. O kokia audra būtų kilusi, jeigu laikraštis, neturįs dvasiškių palaiminimo, būtų pavadinęs anksčiau išvardytas knygas pafletais. Kaip sau norime, bet didesnės neapykantos katalikybei nėra parodęs nė vienas nekatalikiškas laikraštis.

—o—

Kada tik kalbama apie ateitininkų moksleivių veiklą nepriklausomoje Lietuvoje, nepamirštama paminėti 1930 m. rugpiūčio mėn. 30 d. data. Ir vis sakoma: "Nors 1930.VIII.30 Švietimo Ministerio įsakymu viešas A. moksleivių veikimas buvo uždraustas"... (L. Enciklopedija, psl. 342.) arba: 'Tai **ateitininkų moksleivių organizacijos uždraudimas,** kuris buvo švietimo ministerijos aplinkraščiu paskelbtas 1930 rugpiūčio 30. (Darbininkas nr. 6.). Maloto, kokia ne vidonė buvo tada ta švietimo ministerija: paėmė ir uždraudė ateitininkų veiklą mokyklose. Bet kam sąmoningai klaidinti skaitytojus? Anuo aplinkraščiu **buvo uždraustos visos politinio—pasaulėžiūrinio pobūdžio moksleivių organizacijos,** bet ne vien ateitininkų. Net tokie to režimo favoritai — jaunalietuviai nuo to aplinkraščio paskelbimo dienos nebegalėjo mokyklose veikti. Tuo tarpu mūsų kai kurioje spaudoje stengiamasi sudaryti įspūdį, kad tik vieni ateitininkai moksleiviai buvo persekiojami. Galima reklamuotis, bet kuriam tikslui maskuoti tikrąją ano draudimo paskirtį? Ir net mokslo veikaluose — L. Enciklopedijoj?

Ateitininkų ir santariečių santykiai

LAISVOJI TRIBŪNA

Prieš kiek laiko Vienybėje skaičiau straipsnį apie New Yorko Santaros pastangas pašalinti trintį su vietos ateitininkais ir apie ateitininkų išsisukinėjimus. Įdomu todėl buvo rasti Darbininke A. Sabaliausko atsakymą tam Vienybės korespondentui.

Atsakymo įžangoje apkaltinamas Vienybės korespondentas, kam jis rašo vien tik apie santariečių ir ateitininkų santykius, lyg tai kitų studentiškų sambūrių New Yorke nebebūtų. Tiesa, be virš 40 santariečių ir apie 30 ateitininkų, yra 3 ar 5 akademikai skautai, taip pat 3 ar 5 niekur nepriklausą. Gal New Yorke yra ir daugiau akademinių organizacijų. Apie jas galima rašyti, galima ir ne — kas čia blogo, jei autoriui parūpo tik santariečių ir ateitininkų santykiai?

Tame Vienybės straipsnyje rašoma, jog santariečių — ateitininkų santykiai nėra per geri. Autorius objektyviai pripažįsta, jog kalti yra ir ateitininkai, ir santariečiai — duoda abipusio šaipymosi, nemandagumo ir neapykantos pavyzdžių. A. Sabaliauskas tačiau užsigauna — puola Vienybės korespondentą, kam tas "iš ateitininkų šaiposi, prikiša jiems nemandagumą, kaimietiškumą, neapykantą..." Tačiau dar neviskas — seka nusikaltimų vardinimas (šį kartą pavyzdžiai jau nebeabipusiai). Santariečiai negeri, nes kažkuriame pobūvyje gėrė iš tuščių stiklų už ateitininkų — aktyvistų sveikatą. Be to, Santaros vasaros iškyloje pravestose diskusijose dalyvavo viena ateitininkė, gi neklaužados santariečiai paskelbė Vienybėje, kad mergaitė diskutavo — ar nebaisu?..

Įdomiausios tačiau išvados. Santariečiai randa tarporganizacinius nesklandumus ir kaip tik dėl to ieško būdų santykių švelninimui. Ateitininkai, radę tokius nesklandumus, kaip tik dėl to santykių švelninimo ir nesklandumų šalinimo vengia.

Santariečiams noriu štai ką pasakyti. Esat vyrai, kad stengiatės rauti neapykantos ir nepasitikėjimo sėklą. Nenuleiskite rankų, nes jūsų užsimojimas tikrai pozityvus ir sveikintinas. Jeigu tikrai pasitvirtins to Vienybės korespondento spėliojimai, kad "gal nepasitikėjimo ir neapykantos skiepijimas yra ateitininkų auklėjimo programos dalis" arba, jei bus įsitikinta, jog ateitininkai bijosi, "kad panaikinus tarporganizacinę neapykantą, nebus kas veikti — neprasmingi pasidarys pasiruošimai į kovą su vėjo malūnais", tai tik teda sutiki su tuo Vienybės korespondentu, kad "kol ateitininkai neapykantą laiko savo stiprybės šaltiniu, nevertėtų santariečiams (kaip krikščioniškai ir humanistinei organizacijai) teptis pirštų", tik tada nuleiskim rankas ir prašykime "Aukščiausiąjį, kad jis apšviestų jaunimą ir pašalintų iš jo tarpo neapykantos sėklą". V. Petronis

UNITED PRESS-NAUJIENŲ Photo

Minia žiopsotojų kartu su CIO ir UAW unijų streikininkais žiūri, kaip ugnis naikina policininko pašiūrę prie Perfect Circle Corp., New Castle, Ind. Po ginkluoto susirėmimo, kurio metu mažiausiai 7 asmenys buvo sužeisti, daugiau negu 1,000 demonstruotojų buvo išsklaidyti. Dabar Tautinė Gvardija budi, kad panašūs dalykai nepasikartotų.

Wilkes-Barre, Pa.

Lietuviškų dešrų vakarienė

SLA 35 kuopa rengia lietuviškų dešrų vakarienę 206 Parrish st. svetainėje. Vakarienė rengiama spalio 16 d. Prasidės 4 val. po pietų.

Šeštą valandą prasidės šokiai, p. Pavilionytei grojant akordeonu.

Įėjimo biletas kiekvienam suteiks teisę gauti dovaną ir porciją dešros.

Visi kviečiami atsilankyti į pirmą šio rudens parengimą.

— J. V. S.

Šiandien Mary Banky Šaltimiero radijo programoje dainuos Švedo: "Polkutė", Puccini: ariją iš "Madame Butterfly" ir Petrausko "Močutė manė".

Budriko radijo programa

Pasiklausykite šį vakarą Budriko radijo programos iš stoties WHFC, 1450 kil. nuo 6 iki 7 val. Tikrai pasigėrėsite gražiomis dainomis, kurias sudainuos žinoma operos solistė p. Izabėlė Motekaitienė. Jai akompanuos radio orkestras. Taipgi bus paskelbta kas laimėjo Budriko skirtas dovanas. Šias programas leidžia Juozo Budriko namų rakandų, televizijų ir auksinių daiktų krautuvė Chicagoje, 3241 S. Halsted St. L. M.

Skaitykite "N-nas"

IMPORTANT DOT

it forecasts your family's future!

Your future dependent on a dot? Fantastic—but true. And here's why. Say you want to help your child through college. First thing you look for is this dot—*your savings dot.* Suppose you find it between 22 and 75—like this:

$22.75

That spells "no college." It also spells no money saved for family emergencies, retirement, vacations—anything.

$227.50 *would be better.*

And $2275.00 *would be great.*

That's why we say the more you can pile up on the left side of your savings dot, the brighter your family's future. And the quickest, easiest way to do it is the Payroll Savings Plan.

IT'S AUTOMATIC! IT PAYS YOU MONEY!

Once you sign for Payroll Savings at your company's pay office, the rest is done for you. Each payday the amount you signed for is saved out of your pay before you get it—*automatically.* And as it's saved—your money's *invested* for you. You're constantly acquiring U. S. Series E Savings Bonds—investments that make your money really grow.

Sign for just $7.50 a week and in five years you'll have $2,053! In 9 years, 8 months, you'll have $4,277! And at full maturity (19 years, 8 months), you'll be worth $10,313!

DON'T DELAY—START TODAY!

Why not sign up for Payroll Savings right away? Or if you're self-employed, start investing regularly in U. S. Savings Bonds where you bank.

Safe as America—Buy U. S. Savings Bonds

The U. S. Government does not pay for this advertising. The Treasury Department thanks, for their patriotic donation, the Advertising Council and

"NAUJIENOS"

1739 So. Halsted Street Chicago 8, Illinois

WHY ARE 9 OUT OF 10 CHICAGO FAMILIES BUYING GAS RANGES?

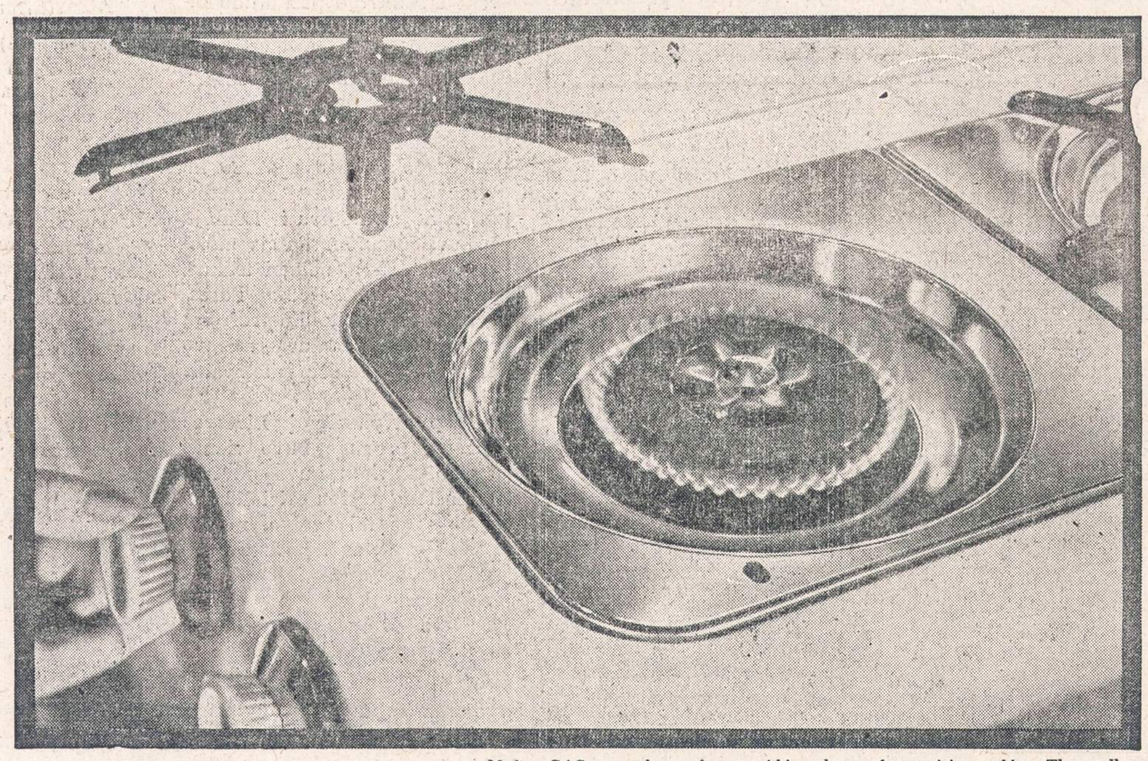

Modern GAS ranges have a burner within a burner for precision cooking. The small center simmer burner operates in conjunction with the main burner to give you any degree of heat you want—fast.

GAS gives you any degree of heat the instant you want it!

(and turns off the instant you don't want it!)

Bet kuris iš šimto karščio atspalvių yra momentaliai jūsų kontrolėje, kai pasukat savo naujojo GAZINIO pečiaus degalą. Jūs kontroliuojat karštį kaip tik norit — nespėliojant. Galit matyti švarią kylančią iš skylutės mėlyną liepsną (kavai šiltai palaikyti) pasikeičiant į aukštą, patvarią liepsną greitam kepimui) per akimirką. O ir uždaryti ją galite taip pat greitai; nepasilieka karščio jūsų maistui pervirti, nė virtuvei įkaitinti.

GAZINIS virimas yra vėsus, švarus, ekonomiškas. GAZINIS pečius kaštuoja mažiau pirkti . . . **mažiau instaliuoti** . . . mažiau vartoti. GAZAS verda vidutinei Chicagos šeimai valgį už daugmaž 5c. dienoje!

Faktas, kad GAZAS yra geresnis . . . greitesnis . . . ekonomiškesnis . . . įrodomas —kasdien vėl ir vėl — **pačioje virtuvėje.**

In Chicago, more people than ever are cooking with GAS!

1,090,000 Chicago homes now cook with GAS. And 9 out of 10 Chicago families pick GAS when they buy a new range.

THE PEOPLES GAS LIGHT AND COKE COMPANY

Downtown office: 122 South Michigan Avenue

3315 N. Marshfield Ave. 1520 Milwaukee Ave. 4839 Irving Park Road* 4201 W. Madison St.* 846 West 63rd Street* 4829 S. Ashland Ave. 45 East Pershing Road 11031 S. Michigan Ave.

BUSINESS HOURS: Downtown Office—Monday through Friday—8:15 a.m. to 5:00 p.m.
Neighborhood Offices—Monday through Saturday—8:15 a.m. to 5:00 p.m. (Offices marked with star are open Monday and Thursday evenings until 9:00 p.m.)

NAUJIENOS

THE LITHUANIAN DAILY NEWS

Published Daily Except Sunday by The Lithuanian News Pub. Co., Inc
1739 South Halsted Street, Chicago 8, Ill. HAymarket 1-6100

Entered as second-class matter March 7, 1914 at the Post Office at Chicago, Ill., under the Act of March 3, 1879.

Subscription Rates:
$9.00 per year in Canada
$9.00 per year outside of Chicago
$10.00 per year in Chicago
5 cents per copy.

Užsakymo kaina:
Chicagoje—paštu:

Metams	$10.00
Pusei metų	$5.50
Trims mėnesiams	$3.00
Vienam mėnesiui	$1.25

Chicagoje per išnešiotojus:

Viena kopija	5c.
Savaitei	30c.
Mėnesiui	$1.25

Jungtinėse Valstybėse, ne Chicagoje:

Metams	$9.00
Pusei metų	$5.00
Trims mėnesiams	$2.50

Užsieniuose:

Metams	$11.00
Pusei metų	$5.50
Trims mėnesiams	$3.00

Naujienos eina kasdien, išskiriant sekmadienius. Leidžia Naujienų Bendrovė, 1739 S. Halsted Street, Chicago 8, Illinois Telef. HAymarket 1-6100.

Pinigus reikia siųsti pašto Money Orderiu kartu su užsakymu.

Britų Kairiasparniai Prakišo

Britų Darbo partijos metiniame suvažiavime "kairiojo sparno" vadas Aneurin Bevan kandidatavo į partijos iždininkus prieš dabartinį iždininką Hugh Gaitskell, kuris eina su nuosaikiąja partijos vadovybe. Gaitskell laimėjo milžiniška balsų dauguma: 5,475,000 prieš 1,225,000.

Bevan, Konnie Zilliacus ir kiti kairiasparniai prakišo ir ginčuose dėl Glasgovo darbiečių rezoliucijos, kurioje buvo siūloma, kai Darbo partija paims valdžią, nusavinti ir suvalstybinti visus bankus, geležies, plieno, tekstilinės pramonės įmones ir mašinų, chemijos bei statybos kompanijas. Rezoliucija buvo atmesta daugiau kaip dviejų trečdalių dauguma.

— x —

Šių metų gegužės mėn. Britanijos parlamento rinkimuose konservatoriai nugalėjo darbiečius, ne tik išsilaikydami valdžioje, bet ir padidindami savo atstovybę parlamente. Anglijos ir Amerikos spaudoje buvo dėl to pranašaujama, kad Darbo partija smunka, kad ji nusivylė savo idėjomis ir kad "karingasis" Bevanas, kuriam netrūksta "socialistinio entuziazmo", arba paimsiąs į savo rankas partijos kontrolę, arba ją suskaldysiąs.

Bet Bevanas, gavęs tiek daug reklamos konservatorių ir liberalų laikraščiuose, buvo šiame Darbo partijos suvažiavime sumuštas smarkiau, negu kada nors praeity. O skilti partija visai neketina.

Aiškus darbiečių pasisakymas už Attlee, Morrisono, Heywoodo, Griffiths ir kitų nuosaikiųjų vadų programą ne susilpnins partiją, bet sustiprins.

PRAMONĖS NACIONALIZACIJA

Kairieji darbiečiai reikalauja visuotinės pramonių nacionalizacijos (suvalstybinimo). Kadangi jie žino, kad valstybė neturi pinigų pramonėms išpirkti iš privatinių savininkų, tai jie siūlo jas tiesiog sukonfiskuoti.

Bet tai būtų plėšimas.

Savininkai, netekę savo turto, nebeturėtų iš ko gyventi. Kai Rusijos bolševikai padarė šitokią operaciją pramonei, tai pramonininkai buvo pasmerkti badui ir mirčiai; o Lenino valdžia, pagrobusi jų dirbtuves, nemokėjo jų vesti — ir visa pramonė sugriuvo. Dirbtuvėms užsidarius, darbininkai turėjo bėgti į sodžių, kad rastų duonos kąsnį.

Bet 1917 m. Rusijoje buvo tik apie 3 nuoš. žmonių, užimtų pramonėje. O Anglijoje iš pramonės gyvena dauguma žmonių. Kur jie pasidėtų, ir iš ko jie maitintųsi, jei pramonėje kiltų panaši, kaip Rusijoje, suirutė, įvykdžius bevanistų planą?

— x —

Pervedus valstybės nuosavybėn gamybos ir susisiekimo priemones, valdžia turi ne tik mokėti jas kaip reikiant operuoti, bet ir jas **pertvarkyti.** Tam reikia daug laiko ir pinigo.

Kai Darbo partijos valdžia anąmet suvalstybino anglių pramonę, ji rado kasyklas visai apleistas. Kasyklose beveik nebuvo mašinų; daug anglių buvo paliekama žemėje, nes išimti jas, vartojant menkus įrankius, neapsimokėjo. Darbo našumas buvo žemas ir angliakasiai kentė skurdą.

Valdžiai teko tą pramonę modernizuoti ir padaryti žmoniškas darbo sąlygas angliakasiams. Šitiems reikalams ji išleido labai daug pinigų. O Britanijos iždas yra išsekęs.

Todėl, suvalstybinus kai kurias pramones, dalį susisiekimo priemonių ir mediciną, buvo padaryta pertrauka. Buvo dar mėginta nacionalizuoti plieno ir geležies pramonę, bet dauguma žmonių tam nepritarė.

Jei Britanija būtų tokia turtinga, kaip Amerika, ji būtų galėjusi padaryti daugiau.

— x —

Tačiau nacionalizacija (suvalstybinimas) dar nėra socializmas.

Jei paėmimas valstybės nuosavybėn reikštų socializmą, tai ir carų valdomoji Rusija jau būtų buvusi "socialistinė". Nes geležinkeliai, paštas ir telegrafas priklausė valstybei. Valdžia taip pat statė ginklų bei amunicijos dirbtuves; statė degtinės varyklas ir užsiėmė degtinės prekyba.

Jei šitoks "socializmas" būtų išplėstas į visas pramones, tai kokia nauda iš to būtų darbininkams, kurie jose dirba? Vietoje daugelio privatinių savininkų, būtų vienas savininkas — **valstybė** ir vienas darbdavis — **valdžia.**

Su tokiu darbdaviu negalima kovoti, nors jisai ir dar kaip skriaustų darbininkus, nes valdiža turi **kariuomenę** ir **policiją** ir gali visai uždrausti streikus arba kitokios rūšies pasipriešinimą (kaip kad dabar yra Sovietų Rusijoje, kur streikas yra baudžiamas mirtim!).

Valstybei perėmus pramonių nuosavybę, jos turi būt taip sutvarkytos, kad jų darbininkai turėtų sprendžiamą balsą darbo sąlygų bei atlyginimo klausimuose ir įmonių vedime. Bet tai neįmanoma, atidavus pramonę į valdžios biurokratijos rankas.

APŽVALGA

LENKAI LIETUVOJE PO ULTIMATUMO

Nuo 1920 metų, kai Pilsudskis, sulaužydamas Suvalkų sutartį, spalio 9 d. pagrobė Vilnių, Lietuva buvo formaliame karo stovyje su Lenkija, beveik iki antrojo pasaulinio karo. Ne tik nebuvo tarp jų diplomatinių santykių, bet nebuvo nei tiesioginio susisiekimo, nei prekybos.

Lenkų ultimatumas privertė Smetonos vyriausybę 1938 m. užmegzti oficialius santykius su Lenkija. Lietuva ir Lenkija apsikeitė diplomatiniais atstovais. Į Kauną, neilgai trukus, pradėjo atvykti lenkų korespondentai ir kitokių profesijų žmonės, o į Varšuvą važiavo Lietuvos laikraščių atstovai ir kt.

Tarp atvykusių į Lietuvos laikinąją sostinę buvo vienas asmuo, kuriam buvo pavesta kokia ten "pusiau oficiali" misija — ne tai žvalgo, ne tai aviacijos atstovo. Į Lietuvą jisai buvo perkeltas iš Graikijos ir išgyveno Kaune beveik iki to laiko, kada Rusijos diktatoriai pagrobė Lietuvą.

Tas lenkas, neskelbdamas savo pavardės, aprašo savo įspūdžius iš to laikotarpio, stryje *"Bylo to nad Bałtykiem"*, išspausdintam Amerikos lenkų 1954 m. "Kalendoriuje" — didelio formato, daugiau kaip 200 puslapių knygoje.

Jisai rašo:

"Atvažiavau į Kauną 1938 m. birželio mėn., neilgai po lenkų-lietuvių santykių užmezgimo, kaip pirmas 'pusiau oficialus' lenkas. Prieš tai buvo atvykusi į Lietuvą mūsų pasiuntinybė ir PAT'o korespondentas".

Jisai sakosi važiavęs be noro iš saulėtos Graikijos į "nežinomą, mažą, gulinčią kažin kur nuošaliai, valstybėlę"; bet jisai greitai apsiprato. Kaunas jam patiko ir palaipsniui jisai susidraugavo ne tik su gyvenusiais tame mieste lenkais, bet ir su daugeliu lietuvių. Kvietimų į svečius ir "vakaruškas" jisai gaudavęs tiek, kad negalėdavęs visur suspėti.

Atviri ir slapti lenkų draugai

Susidraugavęs su kai kuriais Lietuvos valdininkais (net saugumo agentais), jisai pvz. buvo patyręs apie voldemarininkų sąmokslą prieš Smetonos vyriausybę, kurį ji lengvai sutramdė, suimdama per 24 valandas to "truputį operetinio diktatoriaus šalininkus". Jų skaičiuje, sako lenkas, buvo ir "keli mano bičiuliai-lakūnai".

Tas "pusiau oficialus lenkas" užtikdavo slaptų Lenkijos simpatizatorių tarp įtakingų asmenų Kaune, ir net aukštuose valdžios sluoksniuose. Suėję su juo išsigerti, jie ir kalbėdavo gražia taisyklinga lenkų kalba. Tokių "kalbinių paradoksų" jisai sutikęs begalę.

Tarp kitko jisai pasakoja:

"Buvęs užsienio reikalų ministeris Lozoraitis, lankydamas gimnaziją... Voroneže, priklausė slaptiems lenkų rateliams. Prezidento Smetonos, vedusio Chodakauskaitę, namuose buvo, matyt, kalbama lenkiškai, nes močiutė Chodakowska, prezidento uošvė, nė žodžio nemokėjo lietuviškai!"

Patyręs apie tai, straipsnio autorius viename baliuje, šokdamas su premjero Tūbelio, "žinomo lenkų priešo", žmona ir prezidentienės seseria, užkalbino ją lenkiškai. Bet ji, lyg nusistebėjusi, atsakė jam prancūziškai: "Je ne comprends pas le polonais" (aš nesuprantu lenkiškai).

"O tuo pačiu laiku", rašo jisai, "Chodakowski, tų abiejų ponių brolis, vieno Lietuvos miesto burmistras, dažnai ateidavo į lenkų pasiuntinybę, pasisakydamas, kad esąs lenkas".

Tarp lenkų nuolatos sukinėdavosi ir poetas Liudas Gira, vėliau virtęs atkakliu komunistu ir 1940 m. vykęs su lietuvių delegacija į Kremlių "maldauti Staliną, kad priimtų į Sovietų Sąjungą".

Gira dalyvavo programoje, iškilmingai sutinkant atvykusią iš Lenkijos lenkų rašytojų ir laikraštininkų grupę. Svečius vaišinant buvo "koldūnų valgymo kontestas", kurį poetas Gira laimėjo, sušveitęs 130 koldūnų!

Lenkų "Kalendoriaus" autoriui, vėliau, teko susitikti su daugeliu lietuvių jau sovietų kalėjimuose ir jo santykiai su jais buvę visuomet širdingi.

UNITED PRESS-NAUJIENŲ Photo

Buvęs Hitlerio asmeninis pilotas kap. Hans Baur, kuris su Hitleriu praleido paskutines jo gyvenimo valandas, su sovietų paleistų vokiečių karo belaisvių trnsportu atvyko į Friedland stoį Vokietijoje. "Aš žinau, kad Hitleris yra miręs", pareiškė jis. Baur yra vienas iš labai nedaugelio išlikusių, kurie su Hitleriu buvo jo požeminiame bunkeryje rusams užimant Berlyną.

Vilniaus Seimą prisimenant

Kas buvo Lietuvoje prieš 50 metų — nėra taip lengva viskas prisiminti. Tada, gruodžio 5 dieną, buvo susirinkęs vadinamasai Didysis Vilniaus Seimas, kuris buvo aptaręs Lietuvos laisvinimo reikalus ir kuris turėjo nepaprastai didelės įtakos tiems mūsų veikėjams, kurie troško, kad Lietuva būtų laisvesnė, kad galėtų pati savo vidaus reikalus tvarkyti. Nors tada aš tebuvau jaunuolis, ir tik mano vyresnysis brolis tegalėjo nuvykti į tą Vilniaus Seimą, bet buvau jau persisunkęs, taip sakant, tokia dvasia, kad Lietuvos rusinimo politika pirmoj eilėj būtų kuo greičiausiai pašalinta, kad iš visur rusai būtų pašalinti ir patys lietuviai galėtų tvarkyti visus vidaus reikalus.

Kai pasibaigė Vilniaus Seimo posėdžiai ir jo dalyviai sugrįžo į savo gyvenamąsias vietas, tad žmonių nuotaika visur buvo tokia pakilusi, ir visur šauktieji mitingai buvo gausingi, kur to Seimo dalyviai pranešinėjo Seimo priimtas rezoliucijas arba nutarimus. Reikia pasakyti, kad tada laisvės kovotojų tarpe nepaprastai aktingai reiškėsi jaunimas, ypač universitetų studentai ir gimnazijų vyresniųjų klasių mokiniai. Vėlesniais laikais tokios praeities reiškiniai kai kam atrodė šiek tiek keistoki, bet rimtai viską apsvarsčius viskas tatai buvo pateisinama, nes be tų jaunuolių nebūtų galėjęs būti išplėstas visuomenėje stiprus noras gyventi išlaisvintoje Lietuvoje.

Išsiskirsčius Vilniaus Seimui galima buvo pastebėti kalbant apie geresnę visuomenės santvarką net ir tuos žmones, kurie pirmiau tekalbėdavo tik apie savo kasdieninius reikalus ir rodėsi, kad jokie politiniai dalykai jiems nerūpi. Ypatingoje pagarboje buvo laikomi tie asmenys, kurie buvo kovoję už lietuvių spaudos draudimo panaikinimą ir kurie buvo priversti emigruoti į užsienį. Ypač daktarui J. Basanavičiui buvo teikiama ypatinga pagarba. Kai man pačiam tekdavo su juo pripuolamai susitikti ir pakalbėti, tad tuojau pajusdavau savo širdyje tą nepaprastą jam pagarbą ir turėdavau paskui gražios progos pasidalinti kilniomis mintimis su savo draugais ar pažįstamais.

Vienur kitur tais laikais buvo gana smarkių susikirtimų su rusų caro šalininkais. Nemaža vienur kitur rusų žandarai ar policija suimdavo mūsų žmonių ir sodindavo juos į kalėjimus. Bet mūsų žmonėse visa tai nepanaikino troškimo ar reikalavimo, kad Lietuva atgautų titinkamą laisvę. Reikia vis dėlto pasakyti, kad mūsų visuomenės tarpe atsirasdavo vienas kitas, kuris sakydavo, kad esą nereikia perdaug erzinti rusų valdžios, bet esą reikia viską švelniai daryti. Bet to jų patariamo švelnumo niekas nepaisė, nes buvo tvirtai įsitikinta, jog tasai švelnumas dar labiau pailgins bei sustiprins rusų žiaurumą.

To laiko (t. y. po 1905 m.) sukurtose įvairiose lietuviškose organizacijose ar draugijose visada narių tarpe dažnai buvo aptariami Lietuvos laisvinimo reikalai. Ir galima buvo pastebėti, kad politinių pažiūrų diferenciacija, susiskirstymas politinėmis grupėmis, vis labiau ryškėja. Pirmiau, kai buvo uždrausta lietuvių spauda, visi vienodai kovojo dėl lietuvių spaudos atgavimo, bet kai spauda buvo atgauta, tad ėmė reikštis atskiros politinės organizacijos arba partijos. Ypač visa tai ėmė labiau ryškėti po Didžiojo Vilniaus Seimo. Kalbant bešališkai galima pasakyti, kad anksčiausias politinis susiorganizavimas buvo įvykdytas socialdemokratų. Man pačiam geriausiai yra pažįstamas vadinamosios Suvalkijos gyvenimas, kur aktingesnieji ar žymesnieji kovotojai dėl Lietuvos laisvė buvo socialdemokratiškų organizacijų nariai. Kitos politinės organizacijos susikūrė kiek vėliau.

A. Kelmutis

— Vokietijoje 683 lietuviai džiovininkai laukia mūsų pagalbos. Aukokime jiems šio vajaus metu!

J. LIŪDŽIUS

DU POLITINĖS KOVOS PAVYZDŽIAI

(Tęsinys)

Suprantu žiaurumą mano sprendimo. Vadistų ir demokratų išsiskyrimas reikštų VLIKo, kaipo lietuvių vieningo politinio centro, žlugimą.

Šis skaudus įvykis sužalotų išeivių viltį, sumažintų tikėjimą į sėkmingumą politinės kovos prieš okupantus. Išeiviams kiltų abejonė, ar galės būti sukurtas ramus ir tvarkingas bendruomeninis ir valstybinis gyvenimas išlaisvintoj Lietuvoj. Pagaliau imtų ilsti rankos kultūrininkų, kovotojų dėl lietuvybės, dėl sulaikymo išeivių nuo nutautėjimo. Deja, kito išėjimo nėra: tokią biaurią akligalio būklę yra priėjusios karo meto išeivių politinės grupės.

Bet štai VLIKas numatė savo posėdį New Yorke, kitaip sakant, paskutinę bendrą mūsų politikų konferenciją. Ten bus sprendžiama: žūt ar būt bendradarbiavimui vadistų ir demokratų. Visos politinės grupės be kieno nors skatinimų ruošiasi šiam VLIKo posėdžiui ar konferencijai. Bet ir nepolitikai turėtų savo laiškais, nutarimais, rezoliucijomis padėti to posėdžio dalyviams išspręsti demokratų ir antidemokratų bendradarbiavimo klausimą.

Per dešimts VLIKo veiklos metų pasidarė nelabai aiškus pats paprasčiausias elementarinis dalykas: kas gi yra VLIKas?

Vieni laiko VLIKą kaip ir egziline vyriausybe ar net seimu. Antri žiūri į VLIKą kaip į privatinio pobūdžio junginį, kuris yra kažkas panašaus į lietuvių tarppartinį klubą politiniams klausimams diskutuoti. Treti mano, kad VLIKas yra lietuvių tautos valios reiškėjas politiniais klausimais. Ketvirti — kad VLIKas yra karo meto lietuvių išeivių politinė organizacija. Penkti gal turi dar kitokias pažiūras į VLIKą.

Antidemokratai savo spaudoj aiškiai pasisakė, kad demokratinio pobūdžio VLIKas yra politinė blogybė, ar net tautos nelaimė. Mūsų nepolitikai realistai ir idealistai tepabando išspręsti ir pagrįsti, kas gi yra VLIKas, jo prigimtis, paskirtis, savybės bei funkcijos, jo veiklos laukas bei galios ribos? Kas yra jo veiklos priemonės bei materialiniai ištekliai ir kiti mažesni klausimai, pav. VLIKo sudėtis: kurių grupių, gyvuojančių vien raštuose, atstovai turėtų būti pašalinti iš VLIKo, o kurių grupių atstovai priimti.

Nebūtų nieko tragiško antidemokratams ir demokratams išsiskirti ir eiti į kovą su bendru priešu atskirais frontais, jei sugebėtų ramiai išsilaikyti (koegzistuoti) vieni kitų atžvilgiu, kad ištvertų nesileisti į savitarpinę kovą, į kurią taip traukia animalinė žmogaus prigimtis.

Savitarpinė kova patraukli, svaiginanti, kaitinanti kraują, kutenanti gaivalingas aistras. Nieko nėra malonesnio kaip apkalbėti ar patikėti šmeižtui, kuris liečia mūsų artimą, pareikšti panieką, pažeminti, pasityčioti, įskųsti jį pavydo sumetimais priešui. Šie visi polinkiai pilnu saiku atitinka mūsų dvasinės kultūros lygį.

Pasisakymai spaudoj vidaus politikos reikalais kol kas neduoda pagrindo sakyti, kad tos savitarpinės kovos būdas bus bent kiek sušvelnintas. Ryškiu pavyzdžiu visapusiškai žalingos kovos spaudoj yra straipsnis "Dirvoje" — "Ar tai jau pažanga". Ten demagoginėmis priemonėmis ardančiai (destrukciniai) nuteikiama visuomenė tikslu sužlugdyti VLIKą. Žlugdydami VLIKą kaipo demokratinių grupių atramą, mūsų vadistai neįžiūri, kad VLIKas yra lietuvių tautos kovos organizacija, apjungianti visą išeiviją.

Kiekvienas tiek lietuvis, tiek svetimtautis, kurie žino kokį vaidmenį politinėj kovoj vaidina mums VLIKas, atjaučia VLIKui taikomą kandų šmeižtą kaip teršimą lietuvių tautos vardo.

Kada demokratams ir antidemokratams neįmanoma vienoj įstaigoj bendradarbiauti, kada vieton išsiaiškinimų ir diskusijų vyksta pragaras, tai viena išeitis, — ramiai išsiskirti ir atskirai eiti į laisvinamąją Lietuvą. Vadizmas nėra kieno išmislas ar trumpalaikė apraiška. Jis yra istorinė neišvengiama būtinybė. Demokratai turėtų suprasti, kad antidemokratams yra tartum prigimtas atskiras veiklos kelias, atitinkąs jų ideologiją, pažiūras į asmenį ir bendruomenę.

Kitas dalykas, — kada sutinkam tokius straipsnius, kaip "Ar tai jau pažanga?", — tai matom asmeninę kūrybą: įžūlų kurstymą skaitytojų gaivalinių jausmų, griovimo polinkių. Esu apytikris, kad padoresni tautininkai pasijuto nedrovioj būklėj, kada susitiko su tokiu kurstymo bei kiršinimo įžūlumu, kurį visiškai apnuogintą, pateikė Dr. J. Paplėnas mūsų visuomenei.

Tiek diktatūrinėj Lietuvoj, tiek išeivijoj vadistai mėgo ir mėgsta prikaišioti demokratinėms grupėms demagogiją ir rietenas. Tepasiskaito dar kartą antidemokratinių sąjūdžių vadovybės ir jų laikraščių redaktoriai straipsnį "Ar tai jau pažanga?", ir įsitikrina gyvu pavyzdžiu, kas naudoja antisocialines destruktyvines priemones. Į Dr. J. Paplėno pastatytą klausimą, "Ar tai jau pažanga?", pats jo autorius atsako, kad mūsų tautininkuose pažangos kol kas nėra, kad nedėkingas vaidmuo teko mūsų antidemokratams išeivijoje.

2. KURIAMOSIOS KOVOS PAVYZDYS

VLIKo sudėty dalyvaujančios demokratinės bei visuomeninės grupės turi daugiau ar mažiau ne tik skirtingas pasaulėžiūras, ne tik skirtingus įsitikinimus ryšium su lietuvių tautos gerove, bet taip pat ir skirtingas pažiūras į konkretų Lietuvos laisvinimo darbą bei į atskirų to darbo veiksmų vertę. Nors siekimas išsilaisvinti tautai iš Sovietų okupacijos yra bendras tiek demokratams, tiek antidemokratams, tačiau, kaip sėkmingiau vykdyti tą kovą, kur ir kaip surasti stipresnių gynėjų bei padėjėjų, kokios ir kada kovos priemonės veiklesnės (efektingesnės) yra nevienodos tuose frontuose. Nėra vienodumo ir demokratinių grupių pažiūrose į kovos būdą bei priemones ir VLIKo organizaciją.

(Bus daugiau)

SKAITYKITE IR PLATINKITE

Prie rytinės upės svarstomi iš rytų pabėgusių reikalai

Rašo VLADAS BARČIAUSKAS

NEW YORKAS. — Jau antra savaitė Jungtinių Tautų Socialinių, Humanitarinių ir Kultūrinių reikalų komitetas, kuris paprastai vadinamas trečiuoju komitetu, svarsto pabėgėlių ir išvietintų asmenų reikalus. Komitetas ieško būdų kaip žmoniškumo dėliai geriau būtų galima sutvarkyti reikalą pabėgėlių ir išvietintų asmenų, kurių dar daug yra Europoje ir kurie atbėgo iš rytų į vakarus. Šešiasdešimt tautų atstovai kalba vienas po kito, reiškia numones kaip galėtų užgydyti tą Antrojo Pasaulinio karo vieną paliktą žaizdą. O ji didelė, nes dar ir dabar, dešimtmečiui praėjus po karo pabaigos, 70,000 asmenų tebėra stovyklose.

Šio komiteto posėdžiai vyksta puikių JT rūmų rūsyje, kurio langai veik viename lygyje su New Yorko Rytine upe (East River), o tie pabėgėliai, apie kuriuos kalbama, taip pat iš Rytų.

Posėdžių salė didžiulė, delegacijos sėdi apačioje, viename gale salė kyla viršum. Tuose pakilimuose sėdynės spaudai ir publikai, kurios dažniausiai šio komiteto posėdžiuose gausu. Iš delegacijų, berods, didžiausia sovietų Rusijos. Jų delegacijai vadovauja iš Vilniaus atsivežtas Juozas Matulis. Jis gausiai apsėstas ruselių.

Kalbėtojus, kurių netrūksta, nes veik kiekvieno krašto delegatas kalba, reikia skirstyti į tris grupes: pirmieji, kurie jautriai supranta pabėgėlius ir priežastis jų bėgimo iš savo tėvynės; antrieji, kurie paviršutiniau žiūri į tuos skaudžius reikalus ir tretieji — tai sovietai ir jų setelitai.

Tautų atstovai kalba angliškai, prancūziškai, ispaniškai, o Juozas Matulis skaito rusiškai parašytus pareiškimus. Jis jau kalbėjo du kartu. Pirmu syk perskaitė virš 14 puslapių rusiškai parašytą kalbą. Visos kalbos, kaip visuose JT posėdžiuose, verčiamos į šešias kalbas, jų tarpe ir kinų kalbą.

Komitete Vakarų pasaulio valstybių atstovai, rodydami didelį supratimą pabėgėlių sunkiai būklei, pritaria rezoliucijai, kurią pasiūlė Australija, Belgija, Costo Rica, Danija, Olandija, Norvegija ir Anglija. Šia rezoliucija JT vyr. komisionierius pabėgėlių reikalams įpareigojamas siekti pabėgėlių problemos sprendimo per laisvą repatriaciją, apgyvendinimą kitose vietose ir integraciją. Taip pat rezoliucijoje raginama JT nariai ir valstybės nepriklausančios tai organizacijai skirti lėšas pabėgėlių reikalų tvarkymui. Taip pat rezoliucijoje kalbama apie pabėgėliams reikalingą saugumą ir reikalą kaip galima greičiau pabėgėlių skaičių mažinti stovyklose.

Be Matulio, iš sovietų bloko paminėtina kalba vienos sovietinės Ukrainos atstovės. Ji paskaitė menamai grįžusių į Ukrainą dviejų pabėgėlių laiškus. Jų vienas laiške giriasi, kad grįžęs kolchoze buvo išrinktas kiaulininkystės vedėju. Tas laiškas sukėlė publikoje juoko. Bendrai sovietų bloko atstovai, lenkai, čekai, baltarusiai kalba apie tai, kaip puiku gyventi jų kraštuose. Lenkų atstovas kalbėjo, kad grįžusiuosius laukia net pensijos, kariški laipsniai ir t.t. Tačiau nepamiršo ir kolchozų žemės ūkio darbininkams.

Sovietų rezoliucijoje kalbama apie laisvą repatrijaciją į savo tėvynes, siūloma paskelbti gimtojoje kalboje amnestijas, kurias išleido svietų bloko kraštai. Tačiau toje pat rezoliucijoje reikalaujama uždrausti išvietintų asmenų tarpe propagandą prieš JT narius, atseit, prieš sovietus.

Lenkų atstovas savo kalboje nepamiršo pasigirti, kad į Lenkiją grįžo net Amerikos balso bendradarbiai, kurie iš Lenkijos buvo pabėgę dar visai neseniai.

Iš pasisakiusių galima aiškiai suprasti, kad Australijos ir kitų siūloma rezoliucija įpareigoti JT vyr. komisionierių pabėgėlių reikalams rūpintis pabėgėliais ir kad valstybės sudėtų tam lėšų bus priimta.

Komiteto posėdyje delegacijų atstovai kalba sėdėdami savo vietose. Daugelis kitus komiteto narius vadina kolegomis. Saudi Arabijos atstovas net pažymėjo, kad to svarstomo klausimo sprendimui nereikia užsienių ministerių nuomonių laukti. Tačiau per langą iš šio komiteto posėdžių salės matosi kaip lietus kerta į Rytų upės tekmę, dargąnuotas gyvenimas ir tų, kurių likimas čia sprendžiamas.

Šis, trečiasis komitetas, turi dar daug klausimų svarstyti, jų tarpe ir tautų laisvo apsisprendimo klausimą.

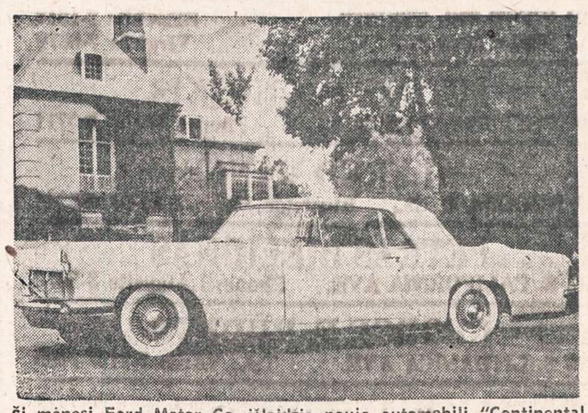

Šį mėnesį Ford Motor Co. išleidžia naują automobilį "Continental Mark II", kurio rinkoje bus paleistas tik nedidelis kiekis ir gaminant dėmesys kreipiamas į kokybę, stilių ir dalių išdirbimą. Pagal gandus, kaina sieksianti net $10.000. Automobilis bus 2 durų, kietu viršum, 18 pėdų ilgio ir tik 56 inčių aukščio, su priešaky atidaromu viršumi (hood) beveik 6 pėdų ilgio.

MOVING APDRAUSTAS PERKRAUSTYMAS MOVING

IS TOLI IR ARTI

Naujai dideli trokai - Naujausi krausymo įrankiai

Ilgų metų patyrimas - Pigus ir sąžiningas patarnavimas

JUOZAS NAUJOKAITIS

2022 W. 69 St. Chicago 36, Ill. Tel. Wallbrook 5-9209

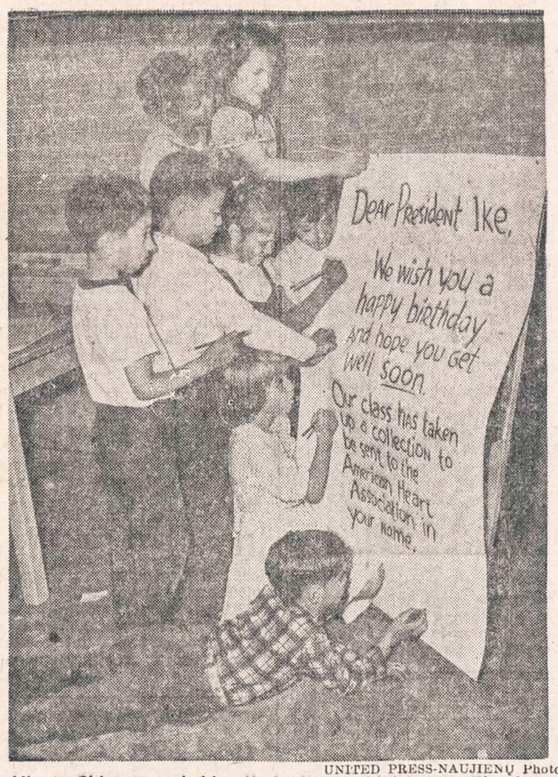

UNITED PRESS-NAUJIENŲ Photo

Vienos Chicagos mokyklos II skyriaus mokiniai prez. Eisenhowerio 65-io gimtadienio proga ruošia didžiulę pasveikinimo atvirtutę, kurioje tilps visų mokinių parašai ir linkėjimai. Vaikai taipgi rinko pinigus širdies ligų fondui.

pastatyti Maskvoje vieną amerikietišką operetę; be to, į Sov. Rusiją netrukus žadąs važiuoti vienas iš amerikiečių muzikų Mr. Jehudi Menuhin, o iš sovietijos atvažiuosiąs David Oistrakh. Mums, tremtiniams, vėtytiems ir mėtytiems, ta visa laikraštinė medžiaga pagelbsti išsiaiškinti, kokie amerikiečių menininkų sluoksniai taip labai ilgisi bendradarbiavimo su Sov. Rusijos menininkais, kurie, kaip žinoma, komunistų yra prievartaujami kurti tik sovietinei propogandai.

Visais laikais didieji menininkai būdavo labai jautrūs pavergtųjų tautų skundui ir todėl nustebti tenka, kad Philadelphijos kai kurie muzikai lyg ir džiaugiasi, kad galės iš jų vienas kitas nuvažiuoti į komunizmo tėvynę Sovietiją ir ten duoti vieną kitą koncertą. Gerbiamieji, taip ir norisi paklausti, kas ten jūsų muzikos klausysis, jeigu į Sov. Rusiją ir nuvažiuotumėte? Tik raudonoji buržuazija, tik bolševikinė komisarijada, tik tautų grobikų gengės atstovai paplos jums rankomis ir klastingai šauks: tegyvuoja kultūrinis bendradarbiavimas! O tą patį momentą ne vienas ešalonas vagonų pajudės iš rusų okupuotųjų kraštų su tremiamaisiais į šaltojo Sibiro darbo vergų stovyklas. Tad ant nelygaus pagrindo jūs, gerb. muzikai, statote kultūrinį bendradarbiavimą su komunistais, kurie žmonių pavergimą vadina laisve. Kol nėra laisvės vakarietiškai suprantama prasme mūsų krašte, kol komunizmas despotiškai ten sovietijoje viešpatauja, prievartaudamas meną savo propogandiniams tikslams, tol beprasmis bus bet koks kultūrinis bendradarbiavimas.

Kitaip galvoja apie Sov. Rusijos ir su ja bendradarbiavimą The Philadelphia Inquirer redaktoriai, kas yra ryšku iš jų parašytų editorialų. Spalio mėn. 4 d. tas pats dienraštis įdėjo puikų straipsnį: "Russia Opposes Colonialism by Others." Tame straipsnyje rašoma apie paskutiniuosius įvykius Jungtinėse Tautose, kuriose Sov. Rusijos delegacijai pasidarbavus nubalsuota vieno balso persvara tarptautiniame forume svarstyti Alžyrijos neramumų klausimą. Prancūzijos delegacija, protestuodama prieš kišimąsi į jos valstybės vidaus reikalus, demonstratyviai paliko Jungtinių Tautų posėdžius.

The Philadelphia Inquirer rašo: "Jau ne pirmas kartas, kaip Sov. Rusijos delegacija, padedama ir kitų satelitinių komunistų dominuojamų kraštų delegatų, panaudoja Jungtines Tautas savo propagandiniams tikslams siekti. Tad ir šį kartą Rusija norėjo, kad šiaurės Afrikoje neramumai išsiplėstų, nes Prancūzija yra Vakarų demokratijų sąjungininkas; be to, atsimenant amerikiečių užjūrio bazes, sovietai norėtų jas sunaikinti, kad be pasipriešinimo raudonasis tvanas galėtų užtvindyti ir šiaurės Afriką".

"Sov. Rusija, kartu su Azijos ir Arabų valstybėmis, šaukia apie Vakarų valstybių kolonializmą ir Kremliaus valdovai save piešia didžiausiais kolonializmo priešais. Jie net dedasi tautų nepriklausomybės šalininkai. Ir kaip tas juokinga?

How fantastic that stand is can be seen by a brief look at the record. Russia, now so concerned with the fate of the natives of Algeria, grabbed off the Baltic nations years ago, sent large numbers of their populations to slave camps, and still retains an iron grip. The Soviets after the war crushed independence in Czechoslovakia, Bulgaria and other satellite nations, as well as the Eastern part of Germany.

There is no doubt about what would happen if a move were made in the U. N. to take up the problem of the countries and peoples Russia has stripped of freedom.

"Molotovas, kuris kalbėtų už Sov. Rusiją, arba jo vietoje ir kiti, būtų pirmieji, kurie pareikštų, kad tai yra "sovietijos vidaus reikalas".

Straipsnis baigiamas įspėjimu nepasitikėti raudonaisiais, laikytis didžiausio atsargumo santykiuose su Sovietų Rusija.

Br. D.

Philadelphia, Pa.

Amerikiečių dienraštis prisiminė Pabaltijos tautų pavergimą

The Philadelphia Inquirer pranešė, kad spalio mėn. 3 d. šiame mieste įvyks (ir jau įvyko) rusų pianisto Emil Gilėls koncertas. Tas rusų pianistas, su labai nerusiška pavarde, esąs 39 m. amžiaus, nepaprastų muzikinių gabumų, baigęs Odesos ir Maskvos konservatorijas. Toliau straipsnyje rašoma, kad tikimasi, jog po Ženevos didžiųjų konferencijos dabar prasidėsiąs dviejų didžiųjų kraštų, Sovietinės Rusijos ir JAV, didesnis ir nuoširdesnis kultūrinis bendradarbiavimas, pasikeičiant menininkais. Esą, numatoma dar šiais metais

Rockford, Ill.

Iš mūsų kolonijos

Mūsų organizacijos — draugijos, kuopos ir skyriai — turėjo gerus metus. Jų išvažiavimai ir gegužinės buvo sėkmingi finansišku atžvilgiu.

Jauniausia organizacija yra Rockfordo apylinkės lietuvių bendruomenė, kuri buvo pasišovusi daug veikti. Ji žadėjo atgaivinti šeštadieninę lietuvių vaikučiams mokyklą iš dviejų skyrių. Tačiau dar ir iki šiol nieko negirdėti apie tą mokyklėlę. Rodosi, tai nesunku būtų galima padaryti: tinkamų mokytojų yra, o Lietuvių klubas nemokamai duoda patalpas.

Prieš kurį laiką Lietuvių B-nė turėjo išvažiavimą, kuris, rodosi, pasisekė. Tačiau dar iki šiol to išvažiavimo atskaitos nepaskelbtos. Tai jau apsileidimas.

* * *

Lietuvių kultūros draugija ruošiasi prie didelio bazaro, kuris prasidės spalio 14 (vakare) ir baigsis spalio 16. Bus ir šokiai.

Draugijos narės surinko daug vertingų daiktų, kurie pigiai bus pardavinėjami bei dalinami kaipo dovanos.

Tai bus jau antras toks bazaras draugijos naudai. Visi draugijos nariai ir visi Rockfordo lietuviai kviečiami į bazarą.

Žvalgas

Beverly Shores, Ind.

Šia proga noriu parašyti apie pobūvį, kuris įvyko ponų Brazių naujoje viloje. Panašių vilų Beverly Shores yra nemažai, tačiau Brazių vila iš jų išsiskiria savo jaukumu ir linksmumu. Iš tiesų sunku surasti kitą tokią vietą, kur taip linksmai būtų galima atostogas praleisti.

Taigi ir rugsėjo 17 d. pobūvis buvo tikras dainų vakaras, kurį pamargino akordeonu A. Narbutas iš Chicagos. Nesišykštėjo dainuoti ir p. A. Brazis. Jo puikus ir galingas balsas kilo iki debesų. Kiti svečiai taip pat neatsiliko ir dainavo įvairias liaudies daineles.

Algirdas Brazis priklauso American-Lithaunian Social Club of Indiana, tad į jo rengiamą pobūvį atsilankė gerokas būrys to klubo narių.

Svečių buvo ir iš Chicagos. Atvyko ponai Stumbriai bei jų sūnus ir marti, ponai Shulmistrai su šeima ir kiti. Svečių taip pat buvo ir iš Michigan valstybės.

Vien tik muzika ir dainomis nebuvo pasitenkinta. Ponai Kurt Funk ir Hans Richter (jiems padėjo jų žmonos) atliko kelis akrobatiškus bei žongleravimo aktus.

Veikė ir bufetas su įvairiais skanumynais, kuriuos paruošė ponia Brazienė.

Trumpą laiką p. Brazis praleido Indianoje, bet jau turėjo progos jį išgirsti ir kitataučiai giedant bažnyčioje lietuviškas giesmes. Tuo būdu jis garsina lietuvių vardą.

Mrs. M. Mikšis, korespondentė

Brooklyn, N. Y.

Rimtai susirgo solistė Gražina Matulaitytė

Buvusi Kauno Operos, o vėliau operetės pirmaujanti solistė Gražina Matulaitytė-Rannit, gyvenanti Brooklyn, N. Y., sunkiai susirgo rimta nervų liga. Ji yra ligoninėje. Buvę bendradarbiai susirūpinę jos likimu.

Aleksas Brinas

GENERAL CONTRACTOR

- Naujų namų statyba
- Namų remontavimas
- Vidaus įrengimai
- Garažų statyba

20 metų patyrimas

Greitas ir sąžiningas darbas

4339 S. Hermitage Ave.

FR 6-3922 LA 3-9719

Now at

TRAFICANTE BROS.

SIEGLER USES HEAT THAT'S 4 TIMES HOTTER OVER YOUR FLOORS!

Siegler is not a space heater that wastes heat up the chimney and on the ceiling forcing you to live in 1 or 2 rooms—

Siegler is not a central heating plant with expensive installations—

Siegler is a revolutionary method of WARM FLOOR HEATING . . . puts heat in every room WITHOUT COSTLY, DIRT COLLECTING PIPES & REGISTERS!

Siegler THREE-IN-ONE HEATMAKER

Siegler captures the Top-o'-the-Flame heat, doesn't waste it up the flue as ordinary heaters do. This extra, patented inner heater is built right into the heart of the hottest fire. It captures the 4 Times Hotter heat from the burner flame — pours it over your floors. Cuts gas bill tremendously

HEATS LIKE MAGIC even with the gas turned OFF

WARM COZY FLOORS IN EVERY ROOM!

APPROVED BY AGA

Tropical Floor Heat

GETS TO THE BOTTOM OF THE COLD FLOOR PROBLEM

Siegler PATENTED AUTOMATIC GAS HEATERS

MONEY BACK GUARANTEE

make the 'MATCH-TEST'! It proves how Siegler pays for itself again and again with the fuel it saves!

TRAFICANTE BROS.

2301 W. TAYLOR STREET TAylor 9-9100

759 SO. CALIFORNIA AVE. SAcramento 2-0301

OPEN MONDAY AND THURSDAY EVENINGS

PAREMKIME DAINŲ ŠVENTĘ

Didysis rudens sezono koncertas, rengiamas ALB Chicagos Apygardos DAINŲ ŠVENTEI paremti, įvyksta

1955 m. spalio 22 dieną, šeštadienį, Sokolų salėje, 2337 South Kedzie Avenue

Programoje: Alice Stephens Moterų Ansamblis, Vl. Baltrušaičio vedamas Chicagos Lietuvių Vyrų Choras, Solistas Algirdas Brazis, Muzikas Aleksandras Kučiūnas. Šokiams gros padidintas Br. Jonušo orkestras.

Pradžia 7:30 val. Moksleiviams ir studentams įėjimas papigintas.

PELNAS SKIRIAMAS DAINŲ ŠVENTEI.

Lietuvos konsulo P. Daužvardžio žodis Chicagos liet. konferencijai, 1955.X.9 d.

Šių metų Chicagos Lietuvių Konferencija įvyko ypatingu laiku, tarpe dviejų klasta apgaubtų Lietuvos istorijoje datų: spalių 7-os ir 10-os d.d. Spalių 7 d., 1920 m. buvo pasirašyta Lietuvos-Lenkijos paliaubų sutartis, o spalių 10 d., 1939 m. Lietuvos-Sovietų Sąjungos savitarpio pagalbos sutartis. Abi sutartys lietė Lietuvos sostinę Vilnių ir gerus kaimyninius santykius. Abi tas sutartis Lietuva skrupulingai vykdė, o kaimynai jas sulaužė: lenkai 1920 m. spalių 9 d., o rusai 1940 m. birž. 15.

Apie vadinamą Suvalkų sutartį dabar kalbėti nėra aktualės prasmės, bet apie Vilniaus grąžinimo ir Lietuvos - Sovietų Sąjungos savitarpio pagalbos sutartį yra reikalinga ir prasminga kalbėti šioje konferencijoje ir visur kitur. Šita sutartis ir jos pasėkos atvaizduoja ir numaskuoja jos sulaužytojus—Lietuvos okupantus — Sovietų Sąjungą, kurios užsienių reikalų ministeris Molotovas begėdiškai tvirtina Jungtinių Tautų Generalinėje Asamblėjoje, kad sovietai svetimų teritorijų nevaldo ir jose militarinių bazių neturi, ir kad paskutinė jų evakuojama bazė yra Suomijos Porkala.

O kas gi valdo Lietuvą, Latviją ir Estiją? Nepakanka evakuoti vieną Pabaltijo bazę—sovietai turi evakuoti visas Pabaltijo bazes — visas Pabaltijo valstybes.

Lietuvos-Sovietų Sąjungos savitarpio pagalbos sutartis, pasirašyta 1939 m. spalių 10 dieną, leido sovietams militarines bazes Lietuvoje, bet nedavė jiems teisės Lietuvą okupuoti ir valdyti; sutarties (str. 7) buvo aiškiai pasakyta, kad "sutartis jokiu būdu neturi paliesti susitariančiųjų šalių suvereninių teisių, ypač jų valstybinės santvarkos, ekonominės ir socialinės sistemos, karinių priemonių ir, bendrai, nesikišimo į vidaus reikalus dėsnio". Jie galėjo laikyti Lietuvoje bazes iki 1954 m. arba, jeigu sutartis būtų buvus pratęsta, iki 1964 m. Sovietai, tačiau, šitą ir visas kitas sutartis su Lietuva sulaužė 1940 m. birželio mėnesyje, kuomet jie jėga ir smurtu užgrobė Lietuvą ir sovietiniais retėžiais surakino Lietuvos žmones. Nuo to laiko, išėmus 3 metų vokiškąją okupaciją, Sovietų Sąjunga laiko visą Lietuvą militarine baze — sovietišku kalėjimu. Tas jų laikymas yra neteisėtas ir nežmoniškas — nepateisinamas jokia teise, nekalbant jau apie Lietuvos-Sovietų Sąjungos Taikos, Nepuolimo ir Savitarpio Pagalbos sutartis, kurios įsakmiai užfiksuoja Lietuvos nepriklausomybę ir teritorijos bei santvarkos neliečiamybę. Sovietų Sąjunga yra agresorius prieš Lietuvą ir Lietuvos okupantas.

Sovietų Sąjungos Lietuvos okupaciją laiko neteisėta visas laisvasis pasaulis. Tą itin ryškiai atvaizduoja Amerikos vyriausybė ir kongresas. Tą liudija vyriausybės vyrų pareiškimai ir kongreso rezoliucijos bei raportai ir kalbos. Tik prieš keletą dienų senatorius Knowland siūlė kelti Lietuvos ir kitų Pabaltijo valstybių bylą Jungtinių Tautų Generalinėje Asamblėjoje. Tą pareiškimą spauda ir radijai stipriai parėmė ir plačiai išgarsino.

Lietuva ir lietuviai už tai be galo dėkingi Amerikos valdžiai, spaudai, radijams ir žmonėms. Tą, nėra abejonės, pakartos ir ši Konferencija.

Lietuviai visuomet reikalavo ir dabar reikalauja, kad Sovietų Sąjunga vykdytų jos sutartis su Lietuva, kad ji atsiimtų iš Lietuvos savo kariuomenę, policiją, agentus ir kolonistus ir leistų lietuviams laisvai ir nepriklausomai Lietuvoje tvarkytis ir prisidėti prie Europos saugumo ir taikos.

Tebūnie tie reikalavimai kartojami ne tik šioje ir kitose konferencijose, bet kiekviename susirinkime ir prie kiekvienos progos. Mūsų teisių ir laisvės reikalavimo balsas teskamba visur ir visada.

Šitų minčių vedinas, Konferenciją sveikinu ir linkiu jai ir ją sudariusioms organizacijoms geriausių sėkmių kovoje dėl Lietuvos laisvės ir lietuvių tautos stiprybės.

Lietuvių tautos stiprybę parodysime ir Lietuvai laisvę pagreitinsime, jei dirbsime valstybingai ir išmintingai, be asmeniškumų ir tuščių kivirčių—su įsijautimu ir pasišventimu didžiąjam tikslui: Lietuvos laisvei ir nepriklausomybei. Dirbkime!

TRUMPAI

— **Lituanistikos Instituto** organizuojamųjų Chicagoje aukštųjų lituanistikos kursų direktorium pakviestas B. Babrauskas, Lietuvių Rašytojų Draugijos pirmininkas. Kursų reikalais galima kreiptis į jį šiuo adresu: 1436 So. 50 Ave., Cicero, Ill., tel. Townhall 3-1253.

— **Augustas Saldukas**, Midland Savings and Loan Association prezidentas, 4038 Archer Ave., Chicagoje, Balfo vajaus proga įteikė $50 auką Balfui šalpos reikalams. Ponai Saldukai aktyvūs Balfo veikloje. Abu yra Balfo 108 skyriaus valdybos nariai.

— **Violeta Karosaitė**, jauna baleto šokėja, spėjusi pasireikšti ne tik lietuvių, bet ir amerikiečių parengimuose, dalyvaus BALF koncerto programoje. Akompanuos Marion Johnson. Koncertas įvyks šį šeštadienį 7:30 val. vak. Lietuvių Auditorijoje.

— **Simo Velbasio Baleto Studija**, kuri yra davusi gražių baleto pastatymų ne tik Chicagoje, bet ir kitose lietuvių kolonijose, dalyvaus Balfo koncerte, pastatydama II veiksmą "Copelia". Muzika L. Delibes. Koncertas įvyks šį šeštadienį 7:30 val. Lietuvių Auditorijoje.

— **Solistas Stasys Baranauskas**, pereitą sekmadienį su dideliu pasisekimu koncertavo Hartforde, Conn. Koncerte buvo nemaža ir amerikiečių, buvo labai šiltai sutiktas. Mūsų mielą solistą Baranauską girdėsime šį šeštadienį Balfo koncerte, kuris įvyks Liet. Auditorijoje. Koncerto pradžia 7:30 val. vak.

— **Klaidos atitaisymas.** Vakar dienos Naujienų Nr. 240, skyriuje "Trumpai" įsibrovė nemaloni klaida. Turi būti **Viktoras** Biržiška, o ne Vaclovas. Atsiprašome abiejų Biržiškų. **N. Red.**

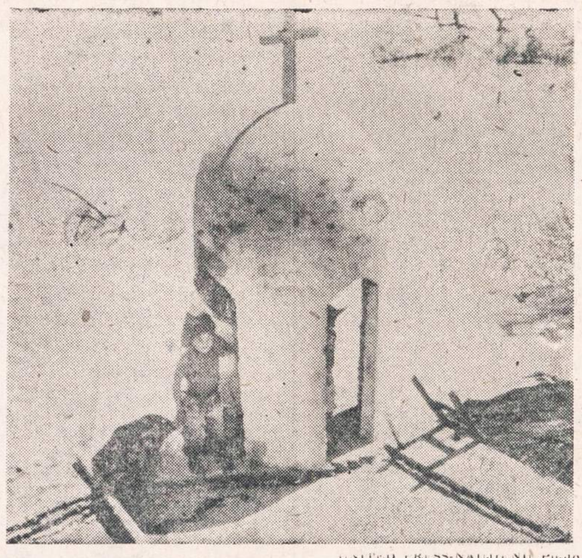

UNITED PRESS-NAUJIENŲ Photo

Ši meksikietė moteris su 3 vaikais "Janet" uragano sukelto potvynio metu atsidūrė net ant Tampico bažnyčios stogo. Nuotrauka buvo padaryta iš helikopterio atliekančio pagalbos uždavinius nelaimės ištiktose vietose. Naujai patvinusios Panuco ir Tamesi upės apsėmė miestą. Apie 75,000 žmonių liko be pastogės.

Puiki tautų sueiga

Pereitą šeštadienį, spalio 7 d., Conrad Hilton viešbuty įvyko antrasis "Consular Ball" tarptautinio tautų konsulato minėjimas.

Bankete dalyvavo apie 1,000 žmonių, jų tarpe buvo 100 generalinių konsulų, konsulų, vicekonsulų ir kitų konsuliarinių pareigūnų bei jų žmonų. Chicagoje yra 47 konsulai. Bankete ir oficialiose ceremonijose dalyvavo 37 generaliniai konsulai bei konsulai su žmonomis.

Jie visi sumaršavo į salę rango ir senioriteto tvarka. Kiekvienam konsului su ponia įeinant į salę, baliaus šeimininkas, Library of International Relations prezidentas p. Spaulding, šaukė vardais. Lietuvos konsulas ir ponia Daužvardžiai maršavo vidury, pirmieji po generalinių konsulų.

Visiems į salę suėjus ir išsirikiavus, šeimininkas pakvietė gubernatorių Stratton tarti Welcome žodį. Jam atsakė konsularinio korpuso dekanas, Švedijos generalinis konsulas Oldenburg. Po to konsulai atidarė balių pirmuoju šokiu.

Visi konsulai išsisklaidė po salę tarp amerikiečių. Stalai, prie kurių konsulai sėdėjo, buvo papuošti tautinėmis spalvomis su mažutėmis vėliavukėmis ir valstybių užrašais. Balkone buvo visų bankete atstovaujančių šalių vėliavos.

Mūsų konsulas su ponia sėdėjo su dviem industrialistais, vienu Chicagos universiteto profesorium ir vienu finansininku ir jų poniomis, konsulas tarpe ponių, o ponia tarp ponų. Jų tarpe buvo p. Shilling, Library of International Relations moterų tarybos pirmininkė. Lietuvių Chamber of Commerce stalas buvo greta jų stalo.

Lietuvių reprezentacija buvo nemaža: L. Šimutis, "Draugo" 2 redaktoriai, pp. Rudžiai, Balzekai, Kazanauskai, Brendzai, Alice Stephens, pp. Pakel su dukra, ir Kuraičiai.

Lietuviai nepasilieka niekur

Tarp visų konsulų, vienintelis konsulas, atstovaująs už geležinės uždangos, tai mūsų gerbiamas Dr. Daužvardis, kuris nuo laisvos Lietuvos laikų tebeatstovauja Lietuvai.

Ten, tarp visų konsulų, tarp tūkstančio svečių, Daužvardžiam įėjus į salę, buvo paskelbta: Consul of Lithuania. Ten buvo rinktinė publika, žmonės, kuriems rūpi pasaulis, kurie rūpinas, kad laisvasis pasaulis laimėtų šią istorinę kovą.

Kiek įdėta darbo, kiek prikalbėta, kiek prirašyta, kiek jau belsta į Baltojo Namo duris, tai vis tolydinis darbas, kur Lietuvos vaikai dirba dėl išlaisvinimo Lietuvos, patys sau už tą darbą nieko negaudami. Tokio didelio pasiaukojimo dėka Lietuvos vardas visur keliamas. Jis pasiekia didžiųjų valstybių vyrų ausis ir lūpas. **Dan Kuraitis**

Didelė ir nuodinga gyvatė

Viena iš didžiausių nuodingųjų gyvačių pasaulyje, be abejo, yra australiškas taipanas. Ši nepaprastai agresyvi gyvatė užauga iki 10 pėdų ilgio. Taipanas turi siaurą ir ilgą galvą, raudonai oranžinės spalvos dideles akis ir balsvos spalvos viršutinę lūpą. Jo kūnas apaugęs rumbėtais žvynais. Užpuldama savo auką, ši gyvatė vingiuodama pašoka nuo žemės keletą kartų, tuo įvarydama aukai dar daugiau baimės.

Juozas Švaistas

PETRAS ŠIRVOKAS

Įdomiausioji nuotykių knyga, tinkanti seniems ir jauniems. Geriausioji dovana draugams. 228 puslapių. Išleido Chicagos Lietuvių Literatūros Draugija. Kaina $2.00. Knygų pardavėjams nuolaida. Knygą galima gauti NAUJIENOSE. Pasiųsime paštu, kai čekis arba Money Orderis bus atsiųstas tokiu adresu:

NAUJIENOS
1739 So. Halsted Street,
Chicago 8, Illinois

— Buvę tremtiniai, nepamirškite likusių niūriose stovyklose savo draugų. Bent vieną kartą metuose aukokite jiems vienos dienos uždarbį!

—Girkšt-pakšt ant lentos
Kibur-vibur ant tvoros.—Kas?
Atsakymas "Mįslių knygoje".
Kaina $1.00. Naujienose.

SUSIRINKIMŲ IR PARENGIMŲ PRANEŠIMAI

Lietuvių siuvėjų lokalo 269 narių susirinkimas įvyksta spalio (Oct.) 14 d., 6 val. vak. Amalgamated Clothing Workers of America patalpose, 333 So. Ashland Blvd., konferencijų kambaryje. Įėjimas iš Van Buren gatvės. Visi nariai kviečiami šiame susirinkime dalyvauti. —**Lokalo Valdyba.**

Lietuvių Gailestingųjų Seserų Draugija šaukia visuotinį narių susirinkimą, kuris įvyks š. m. spalio 17 d., 7 val. vak. Hollywood svetainėje, 2417 W. 43rd St. Seserys prašomos kuo gausiaisiai dalyvauti.

Chicagos Našlių ir Našliukių Draugiško Klubo susirinkimas įvyks spalio 14 d. Vengeliausko svetainėj, 4500 So. Talman Ave. Visi nariai kviečiami atslankyti, nes, vasarai praslinkus, dabar yra daug darbo. Turim jaunavedžių kelias poras, tat reikia siurprizų padaryti, iškelti vestuves.
—**J. Zaura,** rašt.

MYKOLAS PLAČIUKAS
3417 So. Union Ave.

Mirė 1955 m. spalio mėn. 12 d. 6:00 val. ryte, sulaukęs senatvės. Gimęs Lietuvoje, Panevėžio apskr., Joniškėlio parap., Šikštonių kaime.

Amerikoj išgyveno 45 metus.

Paliko nuliūdę brolis Julius, brolienė Sophie, gyv. Lemont, Ill., jų sūnus Daniel, jo žmona Maryann; brolio duktė Lilian Bannon, jos vyras Joseph; gera draugė Martha Kirkickas ir kiti giminės, draugai bei pažįstami.

Kūnas pašarvotas Jurgio F. Rudmino koplyčioje, 3319 So. Lituanica Ave.

Šeštadienį, spalio mėn. 15 d., 1:30 valandą po pietų bus lydimas iš koplyčios į Lietuvių Tautines kapines.

Visi a. a. Mykolo Plačiuko giminės, draugai bei pažįstami nuoširdžiai kviečiami dalyvauti laidotuvėse ir suteikti jam paskutinį patarnavimą ir atsisveikinimą. Nuliūdę lieka:

Brolis, Brolienė, jų šeimos ir kiti Giminės.

Laidotuvių direkt. Jurgis F. Rudminas. Tel.: YArds 7-1138.

JONAS SWANIS
4544 So. Washtenaw Ave.

Mirė 1955 m. spalio mėn. 11 d., 4:30 val. ryte. Gimęs Lietuvoje, Šiaulių apskr., Tryškių parapijoje.

Amerikoj išgyveno 41 metus.

Paliko nuliūdę: sūnus Albinas, marti Dorothy; 3 dukterys: Elizabeth Shelch, žentas Math., gyv. Torrens, Calif.; Ann Harrison, žentas John; Stephanie Mader, žentas Nicholas; 15 anūkų ir kiti giminės, draugai bei pažįstami.

Kūnas pašarvotas Antano M. Phillips koplyčioje, 3307 South Lituanica Ave.

Penktadienį, spalio 14 dieną, 8:30 val. ryte, kūnas bus lydimas iš koplyčios į Nekalto Prasidėjimo Panelės Švč. parapijos bažnyčią, o po gedulingų pamaldų bus laidojamas Šv. Kazimiero kapinėse.

Visi a. a. Jono Swanio giminės, draugai bei pažįstami nuoširdžiai kviečiami dalyvauti laidotuvėse ir suteikti jam paskutinį patarnavimą ir atsisveikinimą. Nuliūdę lieka:

Sūnus, Marti, Dukterys, Žentai, Anūkai ir kiti Giminės.

Laidotuvių direkt. Antanas M. Phillips. Tel.: YA 7-3401.

STANLEY F. STUGLIS
Gyv. 6933 So. Rockwell St.
Namų tel.: RE 7-0774

Mirė 1955 m. spalio mėn. 10 dieną, 4:45 val popiet, sulaukęs 28 metų amžiaus.

Gimęs Chicago, Illinois.

Paliko nuliūdę: tėvas Adomas, motina Kazimiera; du broliai: Juozas, jo žmona Elena; Adomas, jo žmona Bernice; sesuo Šv. Kazimiero Vienuolyne, Sesuo M. Tarcisija; sužadėtinė Virginia Welps; brolių vaikai: Kenneth ir Silvia; kiti giminės, draugai bei pažįstami.

Priklausė Liet. Vyčių Dr-jai (kuriai pirmininkavo), Friends of the VFW, Young Adults Club of the Immaculate Conception.

Kūnas pašarvotas Antano Petkaus koplyčioj, 6812 S. Western Avenue.

Penktadienį, spalio 14 dieną, 8:30 val. ryte, kūnas bus lydimas iš koplyčios į Gimimo Panelės Švč. parapijos bažnyčią, o po gedulingų pamaldų bus laidojamas Šv. Kazimiero kapinėse.

Visi a. a. Stanley F. Stuglis giminės, draugai bei pažįstami nuoširdžiai kviečiami dalyvauti laidotuvėse ir suteikti jam paskutinį patarnavimą ir atsisveikinimą. Nuliūdę lieka:

Tėvai, Broliai, Brolienės, Sesuo, Brolių Vaikai, Sužadėtinė ir kiti Giminės.

Laidotuvių direkt. Antanas Petkus. Tel.: GR 6-2345.

PADĖKA

ANTOINETTE TUBIS
(PAGAL TĖVUS DARAŠKA)
Gyv. Los Angeles, California

Mirė 1955 m. rugsėjo 13 d. ir palaidota Lietuvių Tautinėse kapinėse.

Velionė Antoinette Tubis negali asidėkoti tiems, kurie suteikė jai paskutinį patarnavimą ir palydėjo ją į amžinybės vietą. Todėl mes, atmindami ją ir apgailėdami jos mirtį, dėkojame draugams, atvykusiems į šermenis, atsiuntusiems gėlių ir palydėjusiems į kapus.

Dėkojame Algirdui Braziui už sugiedotas giesmes, p. Vaidylai už pasakytą atsisveikinimo kalbą. Dėkojame laidotuvių direktoriui Antanui Petkui už mandagų ir tvarkingą patarnavimą. Dėkojame karstanešiams, nunešusiems ją į amžinojo poilsio vietą, ir visiems laidotuvėse dalyvavusiems giminėms, draugams bei pažįstamiems. O Tau, mūsų mylimoji, sakome: Ramiai ilsėkis šaltojoj žemelėj.

Nuliūdę lieka:

Vyras Jonas, Brolis Jonas Daraška ir kiti Giminės.

Roosevelt Furniture Miegamo Rakandų Išpardavimas

11 gabalų tiktai už $169

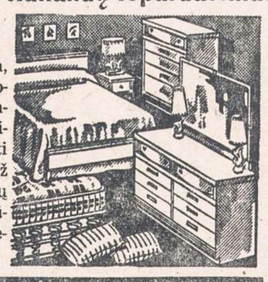

Į šį setą įeina lova, dreseris, komoda, springsai, matrasas su vidujinėm spiruoklėm, 3 vanity stiliaus lempos, 2 miegamos pagalvės ir kilimas. Didelis pasirinkimas ir kitokių baldų. Galima užeiti vakarais. Parduodame išmokėjimams. Už 6 mėnesių išmokėjimus neimame jokių nuošimčių. Prieš perkant baldus, užsukite į šią lietuvišką krautuvę, apžiūrėkite baldus ir patirkite kainas.

ROOSEVELT FURNITURE CO.
2310 W. ROOSEVELT ROAD Tel.: SEeley 3-4711
Krautuvė atidaryta sekmadieniais nuo 11 iki 4:30.

GĖLININKAS
(PUTRAMENTAS)
Linksmumo arba liūdesio valandoje Gražiausios Gėlės ir Vainikai. Antkapių papuošimai ir sezoninės kapams gėlės.
ROY R. PETRO (Putramentas)
5519 So. Harlem Avenue
POrtsmouth 7-9020

LOVEIKIS
Siunčiam Gėles Telegramu į Visas Pasaulio Dalis.
KVIETKININKAS
Gėlės Vestuvėms, Banketams ir Pagrabams.
3316 So. Halsted St. YArds 7-7308

GUŽAUSKŲ
BEVERLY HILLS GĖLINYČIA
GĖLĖS VISOMS PROGOMS
2443 W. 63rd STREET
Telefonai: PR 8-0833 ir PR 8-0834

URBA
Gėlės Mylintiems
Vestuvėms
Banketams
Laidotuvėms
Papuošimams.
GĖLININKAS
4180 ARCHER AVENUE
Tel.: LA 3-5800 arba LA 3-5870

LIŪDESIO VALANDOJE ŠAUKITE
MAŽEIKA & EVANS
LAIDOTUVIŲ DIREKTORIAI
3 ATSKIROS VĖSINAMOS KOPLYČIOS
6845 S. Western Ave. RE 7-8600-8601
Gyvenantiem kitose miesto dalyse gausim koplyčią arčiau jūsų namų.

A. PETKUS
LAIDOTUVIŲ DIREKTORIUS
6812 So. Western Avenue
1410 South 50th Avenue
CICERO, ILLINOIS
TELEFONAI:
GRovehill 6-2345-6 • TOwnhall 3-2109
KOPLYČIOS VISOSE MIESTO DALYSE

John F. Eudeikis
LAIDOTUVIŲ DIREKTORIUS
Seniausia ir Didžiausia Laidojimo Įstaiga
AMBULANCE DIENĄ IR NAKTĮ
4605-07 So. Hermitage Avenue
Tel.: YArds 7-1741—1742 ir LAfayette 3-9851
★
4330-34 So. California Avenue
Telefonas: LAfayette 3-0440
Mūsų radio programos šeštadieniais 9:15 ryto iš WGES, 1390 kil.
MODERNIŠKOS AIR-CONDITIONED KOPLYČIOS

NARIAI Chicagos Lietuvių Laidotuvių Direktorių Asociacijos
AMBULANCE PATARNAVIMAS DIENĄ IR NAKTĮ.
★
TURIME KOPLYČIAS VISOSE MIESTO DALYSE.

ANTANAS M. PHILLIPS
3307 LITUANICA AVENUE Phone: YArds 7-3401

ZIGMUND (ZUDYK) ZUDYCKI
1646 W. 46th STREET Phone: YArds 7-0781

STEPONAS C. LACKAWICZ
2424 WEST 69th STREET REpublic 7-1213
2314 WEST 23rd PLACE VIrginia 7-6672

PETRAS P. GURSKIS
659 WEST 18th STREET Phone: SEeley 3-5711

ALFRED VANCE
177 WOODSIDE RD., Riverside, Ill. Tel.: OL 2-5245

PETRAS BIELIŪNAS
4348 S. CALIFORNIA AVE. Phone: LAfayette 3-3572

GEORGE F. RUDMIN
3319 S. LITUANICA AVE. Tel.: YArds 7-1138-1139

P. J. RIDIKAS
3354 S. HALSTED STREET Phone: YArds 7-1911

LEONARD BUKAUSKAS
10821 S. MICHIGAN AVE. Phone: COmmodore 4-2228

VASAITIS - BUTKUS
1446 S. 50th AVE., Cicero, Ill. Phone: OLympic 2-1003

GARSINKITĖS "NAUJIENOSE"

Angliakasių darbo fronte

Unijos veikimas

Angliakasių veikėjas A. Bačėnas suteikė įdomių žinių apie The United Mine Workers of America šių metų laimėjimus ir bendrai apie tos unijos veikimą. Kai kas iš tų žinių buvo perduota Vliko informacijos tarnybos radijo skyriui tikslu jas perduoti erdvės bangomis Lietuvon.

The United Mine Workers of America priskaito 250,000 narių. Unijai nepriklauso gal koks 40,000 visų angliakasių. Jie angliakasių unijai nepriklauso įvairiais sumetimais ir unijos narių tokie "laukiniai" angliakasiai vadinami "scab miners".

1946 m. gegužės 28 d. prie The United Mine Workers of America pradėjo veikti Welfare and Retirement Fund, tai, sakytume, senatvės ir socialinio aprūpinimo fondas. Aaišku, jis darbininkų buvo iškovotas iš kasyklų savininkų. Anglių kasyklų savininkai į tą fondą turi mokėti atitinkamą mokestį. Darbdaviai pradžioje mokėjo už kiekvieną iškastą anglies toną 5 centus, o dabar jau moka 40 centų. Nuo to fondo veikimo pradžios iki šių metų birželio 30 d. anglies kasyklų savininkai sumokėjo 887,-423,780 dolerių 68 centus. Per tą laiką senatvės pensijomis išmokėta 329,924,060 doleriai 26 centai. Angliakasių našlėms ir jų vaikams išduota 75,721,791 doleris 45 c. Sergantiems — 105,-006,474 doleriai 97 centai; už unijistų paslaugą ligoninėse ir daktarų suteiktą pagalbą išmokėta 246, 253, 374 doleriai 29 ct. Administracijos išlaidoms išleista 21,910,168 doleriai 38 ct. Bankuose rytojaus dienai atidėta 103,607,911 doleriai 33 ct. 1954-55 m. fondan įplaukė 129,227,-658 doleriai 37 ct. pajamų. Per tą apyskaitinių metų laiką angliakasių pagalbai išleista 119,-184,791 doleris 91 ct.

Senatvės pensiją gaunančių yra 59,482 asmens. Jų tarpe yra ne vienas tūkstantis lietuvių angliakasių senatvės sulaukusių ir dabar gaunančių pensiją bei besidžiaugiančių senatvės aprūpinimu. Pensininkai ir jų šeimos nariai susirgę yra to fondo lėšomis gydomi. Mirusių laidotuvių išlaidos apmokamos.

Tai štai angliakasių vienybės dėka per savo broliją — The United Mine Workers of America kas atsiekta! Tos unijos visų reikalų vedėju, jų tvarkytoju yra garsus ir angliakasių tarpe labai populiarus John L. Lewis.

Iš Welfare and Retirement Fund senatvės pensiją ir kitas paslaugas gauna visi United Mine Workers of America nariai, kurie nemažiau kaip 20 metų dirbo anglies kasyklose po žeme ar ant žemės. Sulaukę pensijos amžiaus, jie gauna pensiją, neatsižvelgiant į federalinės vyriausybės mokamas pensijas. Angliakasių fondas saviems pensininkams moka per mėnesį iki 100 dolerių.

Fondo reikalams tvarkyti yra sudaryta vadovybė. Jos pirmininku, bosu prižiūrėtoju, yra John L. Lewis; darbdavių atstovų įgaliotas asmuo dabar Mr. Charles Omen. Fondo tvarkytoja direktorė yra bešališkoji atstovė Miss Josephine Roche.

Šių metų angliakasių laimėjimai

Angliakasiai nerimsta. Jie savo laimėjimais nesitenkina. Metai į metus angliakasiai per savo uniją siekia vis geresnio angliakasių aprūpinimo, darbo apsaugos ir kartu sveikatos grūdinimo. Šiais metais be jokio streiko laimėta: iki šiol angliakasių darbo savaitė susidėjo iš 40 valandų, ji tokia pasilieka ir ateity. Dienos darbo atlyginimas buvo 18 dol. 25 ct., dabar nuo rugsėjo 1 d. priedu dar gaus 1 dol. 20 ct., o nuo 1956 m. balandžio 1 d. bus dar pridėta 80 ct., tai dienos uždarbis bus 20 dol. 25 ct., o kas dirba prie mašinų— 21 dol. 85 ct.; iki šiol atostogų gaudavo 10 dienų ir 100 dolerių, dabar gaus 12 dienų ir 140 dol. Šeštadienio, sekmadienio darbas ir antvalandžiai apmokami priimta senąja tvarka, tik dabar bus dar primokėta daugiau bent 2 doleriai pagal naują darbo atlyginimo tvarką.

Ateities darbai ir planai

The United Mine Workers of America Welfare and Retirement Fund turi sudariusią sutartį su Memorial Hospitals Association pastatyti unijai 10 ligoninių Allegheny kalnuose. Ligoninės bus šiose vietose: Wise, Virginia, Halran, Hazard, Middlesbore, Pikeville, Wheeluvight ir Whirsbury, Kentucky, Beckley, Sogan ir Williamson, West Virginia. Ligoninės bus įvairaus dydžio, vienos jų 50 lovų, o kitos didesnės — iki 200 lovų. Visos ligoninės turi būti įrengtos pagal naujausius medicinos mokslo reikalavimus. 1956 m. pradžioje ligoninės pradės veikti. Ligoninėse bus gydomi The United Mine Workers of America nariai ir jų šeimų nariai. Gydymas bus nemokamas. Ligoninėse tarnyba pirmoj eilėj bus parenkama iš angliakasių vaikų, atitinkamus mokslus išėjusių.

Unijistui angliakasiui mirus, jo šeimos nariai gauna 1,000 dolerių laidotuvėms. Kai angliakasio žmona gimdo, tai Welfare and Retirement Fund sumoka visas gydymo išlaidas, tiek ligoninės, tiek gydytojo gimdyvei paslaugą suteikusiam.

Už pereitus apyskaitinius metus, tai yra nuo 1954 m. birželio 30 d. iki 1955 m, tos pačios dienos, fondas gimdymo išlaidų viso išmokėjo 388,400 dolerių 54 c.

Angliakasių nėra lengvas darbas. Vienok tas darbas nepalaužė anglies pramonėj dirbančiųjų pastangų ir noro kovoti už geresnį, tikresnį savo rytojų. Angliakasiai negaudo arų padangėse. Jie sako, kad geriau žvirblis turėti saujoj, negu svajoti apie aro sugavimą, todėl angliakasių unija yra apsivaliusi nuo komunistinio gaivalo, bent jie, t. y. komunistai, nedrįsta iš vidaus rausti unijos veikimo.

Ir štai angliakasių vieningumo, jų veržlumo dėka daug kas atsiekta, laimėta. —a.

UNITED PRESS-NAUJIENŲ Photo

William T. Miller (viduryje) buvęs policininkas, Anthony DeLio (kairėje) ir William B. Dexter (dešinėje) nori per teismą gauti milijono dolerių vertės Central City viešbutį, Philadelphijoje, kurį jo buvusi savininkė Mrs. Anna Hearer jiems užrašė antruoju testamentu. Pirmuoju testamentu visa ši nuosavybė buvo užrašyta pašalpinėms organizacijoms.

Iš Pirmyn choro veiklos

Kelionė į Kanadą buvo nepaprastai sėkminga

Praeito penktadienio vakare Chicagos Pirmyn choro nariai su savo gabiu vadu, dirigentu ir režisoriu K. Steponavičium, susirinko į Polk St. geležinkelio stotį. Visi buvo gerai nusiteikę ir gerai prisirengę vykti į Toronto. Vyko jie ten parodyti Kanados lietuviams "Čigonų baroną". John Kaledinskas ir aš taip pat nutarėm kartu keliauti į Torontą su Pirmyn choro nariais bei prisiminti jaunąsias dieneles.

Beveik per visą naktį visi linksminosi ir dainavo, kad ir be muzikos, o vadas K. Steponavičius rūpinosi, lyg koks tėvas, kad visi būtų patenkinti. Jam sumaniai padėjo pasižymėjęs savo maloniomis savybėmis A. Petraitis, jo veikli ir nenuilstamai dirbait žmonelė E. Petraitienė bei ponios Austin ir Millerienė.

Šeštadienio vakare Toronto Eaton Auditorija buvo pilnutė. Niekad iki šiol lietuviai nebuvo sutraukę tiek publikos. Biletai buvo išparduoti iš anksto ir keli šimtai turėjo grįžti atgal. Toronto ponios Ona Indrelienė, Stepaitienė, Mankienė ir kitos su Jūros Skaučių pagalba gana sunkiai dirbo, kad viskas sėkmingai būtų atlikta.

Apie vaidintojus ir dainininkus,-es būtų galima kelias laikraščio skiltis prirašyti. Taip pat daug būtų galima parašyti apie K. Steponavičių, Onuks Steponavičienę bei Algirdą Brazį. Bet tai būtų lyg saulutei šviesti su degančia žvakute. Na, taip pat rašyti apie tai, kaip gabiai ir gerai vaidino P. Millerienė, J. Dombros ir Kristina Austin, netenka, nes tūlas galėtų paklausti: ar eši kada matęs, kad bent vienas jų blogai vaidino? Taigi nesimato reikalo į pilną stiklą pilti daugiau. Jie visi žiba kaip auksas ir savo gabumais ir pasišventimu žavėja jaunų ir senų lietuvių jausmus.

Irene Protas, Albertas Snarskis jau yra gana gerai visiems žinomi ir jų dalyvavimas programoj kiekvienam užtikrina malonų ir linksmą vakarą.

Štai kas naujo buvo: pasirodė lietuvių padangėje tikrai žavėtina žvaigždutė, būtent Irina Kelly-Kaledinskaitė. Kad būtų galima įvertinti jos dainavimą, reikia išgirsti ją dainuojant.

Juozas Laurušonis buvo tiesiog žavėtinas Kiaulių Augintojas-Karalius.

Kas šį sekmadienį Sokolų Svetainėj nematys Čigonų baroną, tas prasnaus linksmiausią vakarą savo gyvenime.

W. B. Sebastian

UNITED PRESS-NAUJIENŲ Photo

Mrs. Betty Jean Benedito (viršuje) iš Stockton, Calif., suareštuota sąryšyje su kūdikio Robert Markus dingimu iš Mt. Zion ligonnės San Francisco. Savo kunigo paraginta, Benedito sugrąžino kūdikį susisielojusiems tėvams.

Vyrai gali pasirinkti tarnybą

— Primenu visiems jauniems vyrams, kad High School baigusieji gali pasirinkti vieną iš 87 techninių mokyklų pirma, negu jie bus prisaikdinti karo tarnybai, — pareiškė Master Sergeant Anthony Bujanowski, kuris vadovauja Armijos ir Aviacijos Rekrutavimo Įstaigai, esančiai 1831 Blue Island Avenue.

Rekrutavimo Įstaiga dabar yra atdara pirmadienio ir ketvirtadienio vakarais iki 9:30 P. M., kad dirbantieji arba kitais dalykais užimti jaunuoliai galėtų į ją užeiti ir pasiteirauti. Informacijų taip pat galima gauti, jei patelefonuosite TA 9-2[illegible]

— Mažieji lietuviukai tremty je nori mokytis. Padėk jiems savo auka!

Vieta, kur tikrai gali puikiai praleisti vakarą baltai apklotų staliukų ir žvakučių apšviestoje lietuvių vedamoje

ZEP'S RESTAURANT & LOUNGE

RESTORANAS-KAVINĖ-COCKTAIL LOUNGE — 1522 W. 51st STREET

Dining room'as, dėl vykstančio dabar pertvarkymo ir remonto, veikia tiktai penktad. ir šeštadieniais.

Apie spalio mėn. 5 d. įvyks pilnas pertvarkytas ir išdekoruotas Kavinės-Cocktail Lounge atidarymas. Lietuviški bei vietiniai gardžiai pagaminti valgiai. Labai maloni atmosfera — vėdinama šaltu oru. Kur rasi Chicagoje lietuvišką užeigą — kavinę, kur 4 vakarus savaitėje TREČIADIENIAIS, PENKTADIENIAIS, ŠEŠTADIENIAIS IR SEKMADIENIAIS grotų puiki muzika, prie kurios galėtum smagiai pasišokti.

Kavinė atidaryta kasdien iki 4 val. ryto, o šeštadieniais iki 5 val. ryto.

Specializuojamės ir pusiau uždarais baliais: gimtadienių, vedybinių sukakčių ir kitomis progomis. Galima rezervuoti su valgiais, gėrimais, muzika ir patarnavimu.

Atvykite, tikrai nesigailėsite praleidę vakarą pas mus.
VALE IR VLADAS VAITEKŪNAI.

Sutvarkykite Laiku Savo Automobilį

COMPLETE AUTO SERVICE

4542-44 SO. WESTERN AVENUE Tel.: CLiffside 4-0079

Sav. Stasys Dapkus, prityręs mechanikas turįs moderniausius įrengimus, gerai ir nebrangiai pataiso karoseriją ir nudažo taip pat sureguliuoja motorą, kad tau piau naudotų benziną ir alyvą. Jis šioje srity dirba nuo 1936 m., taip kad jo darbu būsite patenkinti. Namų tel.: WA 5-7580.

BUICK'AS

LIETUVIŠKAS

AUTOMOBILIS

GRADINSKAS

KRAUTUVĖ ir DIRBTUVĖ
Televizija, radijas, fonografai, lempos, baterijos, antenos.
J. G. TELEVISION CO.
2512 WEST 47th STREET
Tel.: FRontier 6-1998

Iš TOLI AR IŠ ARTI PIGIAI
PERKRAUSTAU
(MOVING)
BALDUS IR ĮVAIRIUS DAIKTUS
Perkraustymas saugus, greitas ir tvarkingas. Viskas apdrausta.
ANTANAS VILIMAS
3415 So. Lituanica Ave.
CHICAGO, ILLINOIS
Tel.: FRontier 6-1882

Duoną ir įvairias skanias bulkutes kepa
BRUNO'S KEPYKLA
3339 SO. LITUANICA AVE.
Tel.: CLiffside 4-6376
Pristatome į visas krautuves ir restoranus taip pat išsiunčiam į visus artimuosius miestus.

SAUGUS BALDŲ PERKRAUSTYMAS
iš arti ir toli
NAUJAS 1955 M. SPECIALUS DIDELIS SUNKVEŽIMIS.
Pigus, sąžiningas patarnavimas
Šaukite:
R. ŠERĖNAS
4546 SO. WOOD STREET
Chicago 9, Ill. Tel.: VI 7-2972

DAnube 6-6887
DAINA TELEVISION
PARDAVIMAS-TAISYMAS
3130 S. HALSTED

PIGIAI IR SAUGIAI
PERKRAUSTAU BALDUS
VIETOJE IR IŠ TOLIAU
K. EIDUKONIS
Turiu naują didelį sunkvežimį, specialius įrankius ir apdraudas
6930 So. Talman, Chicago 29, Ill.
Tel. GRovehill 6-7096

TONIKAS VIDURIAM

Čia yra namine gyduolė: mišinys šaknų, žolių ir sėklų. Ji vartojama arbatos formoje nuo šių ligų: skilvio nevirškinimo, inkstų (kidneys), odos išbėrimo, gerklės užkimimo, plaučių uždegimo, vidurių liuosavimo pūslės ligų, širdies supykimo, šiurpuliavimo, prešalimo, dieglių, reumatizmo, bronchito, rožės, riemens deginimo, galvos skaudėjimo, sąnarių gėlimo, ir nuo daugelio kitų vidurių ligų. Šios arbatos svaras kainuoja $4.00.

ALEXANDER'S CO.
414 BROADWAY
South Boston 27, Mass.

SOPHIE BARCUS
★
RADIJO VALANDA
Iš Stoties W. G. E. S.
1390 kilocycles
Kasdien: Pirmadienį iki Penktadienio nuo 8:45 iki 9:30 ryto. Šeštadieniais nuo 8:30 iki 9:30 ryto
Ir kas pirmadienį nuo 7:00 iki 8:00 valandos vakaro.
Sekmadienį 8:30 — 9:30 val. ryto iš stoties WOPA, 1490 kilocycles
Tel.: HEmlock 4-2413
7121 SO. ROCKWELL ST
Chicago 29, Illinois

Watch the Look Up! Sign Up!
GROUND OBSERVER CORPS
CALL CIVIL DEFENSE

DR. S. VAITUSH, Opt.
Palengvins akių įtempimą, kuri esti priežastimi galvos skaudėjimo svaigimo arba aptemimo, nervuotumo, skaudėjimo, akių karščio. Atitaisau trumparegystę ir tolire gystę. Prirengiu teisingai akinius. Visuose atsitikimuose egzaminavima daromas su elektra, parodančia mažiausias klaidas. Speciali atyda kreipiama į mokyklos vaikus.
VALANDOS:
Nuo 10:30 ryto iki 7:00 vakaro.
Šeštadieniais iki 4 val. vakaro.
Trečiadienį ir sekmadienį uždaryta
4712 S. ASHLAND AVE.
YArds 7-1373

Dr. Juzė ir Dr. Kęstutis AGLINSKAI,
GYDYTOJA-JAS IR CHIRURGĖ-GAS
2300 WEST 51st STREET
VALANDOS:
Pirm., antrad. 10-12, 2-4 ir 6-9 popiet.
Ketvirtad., penktad. 2-4 ir 6-9 popiet.
Šeštadieniais 10-2 val. popiet.
Tel. Ofiso: PRospect 6-1795
Rezid.: GRovehill 6-5603

DR. ANNA BALIUNAS
AKIŲ, AUSŲ, NOSIES IR GERKLĖS LIGOS
PRITAIKO AKINIUS
6322 SO. WESTERN AVENUE
Valandos: aksdien nuo 10 ligi 12 val. iš ryto ir nuo 7 ligi 9 val. vakaro.
Šeštadieniais nuo 10 ligi 1 val.
Treč. uždaryta. Kitu laiku susitarus.
Ofiso telef.: PRospect 8-3229
Rezid. telef.: WAlbrook 5-5076

Tel.: PRospect 8-1717
DR. S. BIEŽIS
GYDYTOJAS IR CHIRURGAS
3148 WEST 63rd STREET
Val.: kas dieną po pietų 1-3; vak. 7-8 tiktai antradieniais ir penktadieniais.
Trečiad. ir sekmad. ofisas uždarytas.
Rez.: 3241 WEST 66th PLACE
Phone: REpublic 7-7868

DR. PETER BRAZIS
PHYSICIAN AND SURGEON
2434 WEST 71st STREET
CHICAGO, ILL.
Telefonai:
Ofisas: HEmlock 4-5849
Rezidencija: HEmlock 4-2324
OFISO VALANDOS:
Pirmad., Ketvirt. ir Penktadienį nuo 1-4 ir 7-9, Antrad. nuo 1-5, Trečiad. ir Šeštadienį tiktai susitarus.

Ofiso telef.: Virginia 7-0036
Rezidencijos: BEverly 8-8244
DR. T. DUNDULIS
GYDYTOJAS IR CHIRURGAS
4157 ARCHER AVENUE
Ofiso valandos:
Nuo 2—4 ir nuo 6—8:30 val. vakaro.
Šeštadieniais nuo 2 ki 4 po pietų.
Trečiadienį pagal sutartį.

Rezid. tel.: STewart 3-4511
Ofiso telef.: YArds 7-1166
DR. J. GUDAUSKAS
GYDYTOJAS IR CHIRURGAS
756 WEST 35th STREET
Kampas Halsted ir 35-tos gatvės
Valandos: 1-4 p. p. ir 6:30 - 8:30 val. kasdien. Trečiadieniais uždaryta.
Šeštadieniais nuo 1 iki 4 po pietų

Tel. ofiso: VI 7-0600; rez.: RE 7-6867
DR. BR. GAIŽIUNAS
GYDYTOJAS IR CHIRURGAS
4655 ARCHER AVENUE
(Kampas Archer ir California Ave.)
Val.: 2—4 po pietų ir 6—8 vakare, šeštadieniais 2—7 p.p., išskyrus sekm.

Telef. ofiso ir rezid. WAlbrook 5-3388
DR. S. GEŠTAUTAS
GYDYTOJAS IR CHIRURGAS
2624 West 71st Street
(Kampas 71 & Talman Ave.)
Priėmimo valandos: Kasdien nuo 7 iki 9 vak. Sekmadieniais tik susitarus.

Rezid. telef: INterocean 8-6732
Ofiso telef.: INterocean 8-7654
DR. K. GUDAITIS
GYDYTOJAS IR CHIRURGAS
Chirurgija ir moterų ligos
10756 SO. MICHIGAN AVE.
Val.: Kasdien 9-12 val. ryto, 1-4 val. p. p. ir 6-8 val. vak., išskyrus trečiad. Šeštad. 10-3. Kitu laiku—susitarus.

DR. A. JENKINS
PHYSICIAN AND SURGEON
(Lietuvis Gydytojas)
2500 WEST 63rd STREET
Ofiso val.: kasdien nuo 2—4 po pietų ir 7:30—9 vakaro.
Trečiad. ir šeštad. uždaryta.
Ofiso telefonas: PRospect 6-3838
Rezid. telefonas: REpublic 7-9199

GRovehill 6-1595
Dr. Aldona A. Juska
AKIŲ LIGŲ SPECIALISTĖ
IR PRITAIKO AKINIUS
Valandos: 9-12, 7-9 pagal susitarimą, išskyrus trečiadienius ir šeštadienius.
2422 W. MARQUETTE ROAD

Tel.: ofiso GR 6-4322, rez. HI 5-2626
DR. JOSEPH W. KADZEWICK
(LIETUVIS)
GYDYTOJAS IR CHIRURGAS
Priėmimo valandos tiktai susitarus: nuo 2 iki 4 v. p. p. ir nuo 7 iki 9 vakaro, išskyrus trečiadienius.
MANOR MEDICAL ARTS BUILDING
6400 SO. KEDZIE AVE.

Telef.: Ofiso ir buto OLympic 2-4159
DR. P. KISIELIUS
GYDYTOJAS IR CHIRURGAS
4938 W. 15th Ave., Cicero, Ill.
Kasdien 1-3 val. ir 6-8 val. vakaro.
Šeštadieniais 12—4 val.
Butas: 1526 So. 49th Ave., Cicero, Ill.

Dr. N. Kriauceliunaitė
GYDYTOJA IR CHIRURGĖ
Specialistė Moterų Ligų ir Akušerijos
Val.: 11-2 ir 7-9 vak., šeštad. 1-4 p. p.
Kitu laiku pagal susitarimą
Adresas: 2750 W. 71st St.
(Kampas 71st ir California)
Tel.: Ofiso ir rezidencijos RE 7-4146

Ofiso telefonas: LAfayette 3-3210
Jei neatsiliepia šaukite KEdzie 3-2868
Dr. Emily V. KRUKAS
GYDYTOJA IR CHIRURGĖ
4146 SO. ARCHER AVENUE
Val.: kasdien po pietų nuo 12—2:30
Daily afternoons.
Vakarais: pirmad., antrad., ketvirtad. 6—8:30. Trečiadieniais tik susitarus.

Dr. A. Valis - Labokas
GYDYTOJAS IR CHIRURGAS
Spec. Moterų Ligos
3267 SO. HALSTED STREET
Telefonas: DAnube 6-1125
Valandos: 1—4 ir 6—8 vakaro.
Šeštadieniais 1-4 val. po pietų.

Dr. Julia Monstavičius
GYDYTOJA IR CHIRURGĖ
Moterų ir vaikų ligos
10748 So. Michigan Avenue
Tel.: PU 5-6766—Rez. tel.: EN 4-4979
Darbo valandos: nuo 6 iki 9 val. po pietų kasdien, išskyrus trečiadienius. Šeštadieniais nuo 1 iki 4 val. po pietų.

Telefonai: Ofiso GRovehill 6-5399
Rezidencijos: PRospect 6-4737
DR. A. MACIUNAS
GYDYTOJAS IR CHIRURGAS
Spec. chirurginės ligos
2423 WEST 63rd STREET
Priėmimo valandos: 2-4 ir 6-8.
Šeštadienį 2-4 val. po pietų.
Trečiad. ir sekmadieniais uždaryta.

DR. CONSTANCE O'BRITIS
PHYSICIAN AND SURGEON
2408 WEST 63rd STREET
Tel.: HEmlock 4-5524
Hours by appointment only.

Dr. Juozas PAUKŠTYS
DANTŲ GYDYTOJAS
4253 ARCHER AVENUE
(įėjimas iš Whipple St.)
Valandos: kasdien 10-12, 2-6 p. p. 7-9 p. m. Šeštadieniais 10-12.
Trečiadieniais uždaryta.
Telef.: LA 3-4949 — namų CE 3-7786

DR. STRIKOL
GYDYTOJAS IR CHIRURGAS
4645 SO. ASHLAND AVENUE
Ofiso valandos: nuo 2—4 ir 6—8.
Ser., Subat. ir Nedėl. tik susitarus.
Ofiso telefonas: YArds 7-4787
Namų telef.: PRospect 6-1930
Jei neatsilieps viršutiniai telefonai, šaukite Midway 3-0001

Telef. ofiso: CLiffside 4-2896
Rezid.: LAfayette 3-1172
DR. P. STRIMAITIS
GYDYTOJAS IR CHIRURGAS
1724 WEST 47th STREET
(kampas 47th ir Hermitage)
Priėmimo val.: 2-4 ir 6-9 val. po pietų.
Šešt. 2-6 val. popiet, išskyrus šeštad.

Telefonai: ofiso CLiffside 4-0253
Rezidencijos: GRovehill 6-8876
DR. A. Z. ŠAULYS
GYDYTOJA IR CHIRURGĖ
4645 S. ASHLAND AVE. (kamb. 211)
Pirm., Antr., Ketv. ir Penktad, 6:30—8:30 val. vak. Šeštadienį 2—4 v. p. p.

DR. VYT. TAURAS-TUPČIAUSKAS
GYDYTOJAS IR CHIRURGAS
Bendra praktika, spec. Moterų ligos
Ofisas ir rezidencija: 2410 W. 51st St
(antras namas nuo Western Ave.)
Tel.: PRospect 8-1223 arba WE 6-5577
Ofiso val.: pirmad. 8-10 val. vakaro, antrad., treč. ir penkt. 6-9 v. v. ir ketvirt. ir šeštad. 2-4 val. po pietų.

DR. V. P. TUMASONIS
GYDYTOJAS IR CHIRURGAS
CHIRURGINĖS LIGOS
Ofiso telef.: HEmlock 4-2123
6255 SO. WESTERN AVENUE
Rezid. telef.: PRospect 6-8484
Val.: 2-4 po pietų ir 7-9 vak.

DR. J. VAITAITIS
GYDYTOJAS IR CHIRURGAS
1407 SO. 49th COURT, CICERO
Kasdien 10-12 ryto ir 5-8 val. vak.
Šeštadieniais 10-2.
Ofiso ir buto telef.: OLympic 2-1381

Tel.: ofiso ir rez. PRospect 6-9400
Dr. Ona Vaškevičius
(VAŠKEVIČIŪTĖ)
GYDYTOJA IR CHIRURGĖ
6248 SO. KEDZIE AVENUE
Val.: kasdien nuo 1—3 popiet ir nuo 6—8 val. vakaro; šeštad. 1—4 popiet, trečiadienį ir kitu laiku tik susitarus.

Tel.: ofiso VI 2-1581; rez.: VI 2-0742
DR. V. VILEIŠIS
GYDYTOJAS IR CHIRURGAS
802 WEST 31st STREET
(kampas Halsted ir 31-os gatvių)
Priėmimo valandos: 2-4 ir 6-8 val.
Šeštadieniais 2-4 val. po pietų.
Sekmadieniais uždaryta.

DR. BRUNO J. ZUBRICK'AS
GYDYTOJAS IR CHIRURGAS
6400 SO. KEDZIE AVE.
Valandos: 2—4 po pietų ir 7—9 vak. trečiad. ir sekmad. pagal susitarimą
Telefonas: HEmlock 4-7899
Namų tel.: HIlltop 5-2557

P. ŠILEIKIS, O. P.
ORTHOPEDAS-PROTEZISTAS
Aparatai - Protezai, Med. Bandažai. Speciali pagalba Kojoms (Arch Supports) ir t. t.
Val.: 9—4 ir 6—8. Šeštadieniais 9—1.
ORTHOPEDIJOS TECHNIKOS LAB.
1911 W. 59th St., Chicago 36, Illinois
Tel.: PRospect 6-5084

LIETUVIAI AKIŲ GYDYTOJAI

DR. G. SERNER
LIETUVIS AKIŲ GYDYTOJAS
25 metų patyrimas
Tel.: YArds 7-1829
Pritaiko Akinius
Kreivas Akis
Ištaiso.
Ofisas ir Akinių Dirbtuvė
756 WEST 35th STREET
Valandos: nuo 10 iki 2, nuo 6 iki 8.
Trečiad. nuo 10-12; penktadienį 10-2.
Šeštadieniais 10—2 val. po pietų.

LIETUVIAI AKIŲ GYDYTOJAI

Dr. Kazimieras
MICHEL
Optometristas - Orthoptistas
Gydo nusilpusias ir nervuotas akis. Egzaminuoja akis ir pritaiko akinius. Išgydo kreivas akis be operacijos. Įdeda netikrą — artificialę akį pagal sveiką. Praktikuoja per 39 metus.
Kalba lietuviškai.
4654 SO. ASHLAND AVENUE
Telefonas: YArds 7-6616
Nuo 9:30 val. ryto iki 8 val. vakaro.
Geras patarnavimas.

Dr. Ant. Rudokas, O. D.
tikrina akis, pritaiko akinius, keičia stiklus ir rėmus.
Telefonas: YArds 7-7381
Priima: Vakarais nuo 6 ir 9 val.
Šeštad. nuo 10 ryto iki 4 po pietų.
Treč. ir sekmad. pagal susitarimą.
4455 S. CALIFORNIA AVE., Chicago

Cicero Gerovės Centras sudegino užstato lakštus

Frank J. Petru, Cicero Gerovės Centro buvęs direktorius ir tos pat įstaigos garbės narys, degina paskolos lakštus, sąryšy su namų atidarymo apeigomis ir švenčiant centro 35 metų darbo ir veiklos sukaktį. Jessie M. Austin, dabartinė įstaigos prezidentė, laiko vykdomąjį raštą.

Cicero Gerovės Centras, atidarydamas nuosavus namus, sekmadienį, spalio 2 dieną, turėjo progos su įstaigos nariais ir agentūrų draugais atšvęsti baigmeninį centro paskolos mokėjimą. Trumpa programa ir tam tikros apeigos palydėjo namų atidarymą. Grace M. Boyd pateikė istoriją apie centro įsteigimą ir jo augimą. D. Belle Krieder papasakojo apie centro moterų padalos atliktą darbą, ir Frank Zelip išėjo su diskusiniu pranešimu dėl centro įsijungimo į Community Chest.

Jessie M. Austin, centro įstaigos direktorių prezidentas, užmokėjo mokestį Beatrice J. Vilna, kuri buvo vykdomoji sekretorė nuo 1926 ligi 1952 metų. Frank J. Petru, įstaigos garbės narys, pirmininkavo bedeginant užstato lakštus. Petru buvo aktyvus įstaigos direktorius nuo pat jos įsteigimo 1919 g. Jis visą laiką ir lietuvius ragino organizuotis.

Kiaurai per visus tuos 36 tarnybos metus centro programa buvo derinama su kintančiais bendruomenės reikalais. Slaugių darbui ir kūdikių klinikoms atstovavo pirmojo planavimo agentūros. Netrukus po to bendruomenė susidūrė su nedarbu. Tada centras ėmėsi teikti bei skirstyti pagalbą drauge su įsteigtu Viešosios Pagalbos Komisijos fondu. Centras aprūpino butais WPA ir parėmė butų įrengimo pagalbos sumanymą. 1933 metais agentūros tapo atsakingos dėl paskirstymo teikiamos pagalbos, tuo įgalindamos centrą imtis kitų reikalų.

Centras, matydamas trūkumą tinkamos priežiūros ir pramogų Cicero vaikams, parūpino berniukams dirbtuves ir klases mergaitėms. Agentūrų aikštėse buvo įrengti įvairiausi žaidimai. 1953 m. įsisteigė kitokios agentūros, jos plėtė toliau pramogų programą ir gautas iš centro reikmenis perkėlė į berniukų klubus ir skirstė Cicero Youth Commission.

Centro dantų klinika buvo įsteigta 1936 m. Tačiau abiejų įstaigų — kūdikių gerovės ir dantų klinikos — inventoriaus savininku pasiliko centras. Tai tvarkoma per Cicero sveikatos departamento priežiūros direktorių. Salvation Army padeda leistose vietose motinoms ir vaikams įsirengti vasaros stovyklas be užmokesčio. Daugelį metų centras padėjo keliautojams ir rėmė bei globojo socialinius išblaškytų žmonių klubus savo apylinkėje.

Mrs. Chatfield Cornish yra dabartinis centro vykdomasis direktorius. Susanne Savage yra dėžučių dirbėja. Pereitais metais 911 asmenų padėjo šitame darbe. Į centro reikalus įsijungia ir tokie dalykai: vedusiųjų nesantaika, asmeninis apsisprendimas, elgesys, ekonominės problemos, fizinės ligos, paliekamų namuose vaikų priežiūra, senatvės reikalai, nevedusiųjų tėvų rūpesčiai ir t. t.

IŠ CHICAGOS IR APYLINKIŲ

★

Iškilmingai atšvęstas 50 metų jubiliejus

Vakar, sąryšy su Kolumbo diena, iškilmingai buvo atšvęsta 50 m. sukaktis nuo įsteigimo Kolumbo vardo ligoninės, Lakeview Ave. Iškilmingas pontifikalines mišias laikė pats kardinolas Stritch šv. Frances Cabrini ligoninės koplyčioj. Sukaktuviniai pietūs buvo vakare Hilton viešbuty. Kaip kalbėtojai dalyvavo miesto mayor Daley, Dr. Karl A. Meyer, vyresnysis ligoninės gydytojas, ir Dr. Ernest Nora, ligoninės vadovybės prezidentė. Ceremonijas atliko archivyskupas William D. O'Brien.

AUTOMOBILIŲ IR SUNKVEŽIMIŲ FINANSAVIMAS

PERKATE AUTOMOBILĮ?
REIKALINGAS FINANSAVIMAS?

Pas mane galite gauti finansavimą banko procentais!

4% UŽ NAUJUS, O
6% UŽ VARTOTUS AUTOMOBILIUS.

Dėl detalių skambinkite arba užeikite.

JONAS KIRVAITIS
INTERSTATE INSURANCE AGENCY
5900 So. Ashland Avenue Chicago 36, Ill.
WAlbrook 5-5671

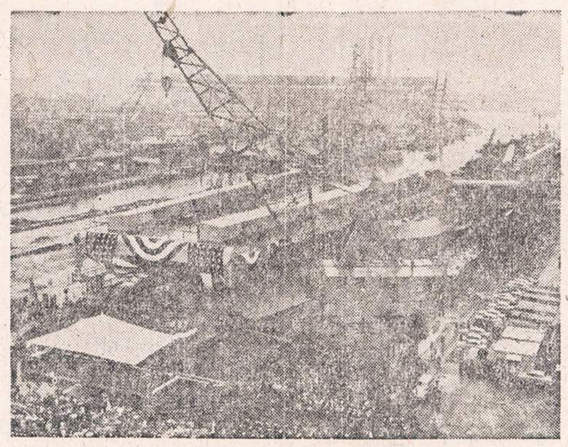

UNITED PRESS-NAUJIENŲ Photo

Didysis lėktuvnešis "USS Saratoga" pasiruošęs išmesti inkarą laivyno jūrininkuose Brooklyn, N. Y. Šis galingiausias pasaulyje karo laivas sveria 60,000 tonų, turi daugiau negu 3,000 įgulos ir lėktuvams nusileisti vieta ant denio yra 4 akrų ploto.

Penki policininkai suspenduoti

Policijos komisionierius O'Connor antradienį suspendavo 5 policininkus, kurie automobiliuose neturėjo lipdomų lapelių $15 ir $30 vertės, žiūrint koks automobilio dydis.

Suspenduoti šie: Gladwin Madel, Edward R. Rizzato ir Robert King iš Burnside stoties, James R. Wendle iš N. Damen Ave. stoties ir Fred Minnes iš Filmore st.

Baisiai nuskriaustas vargšas žmogus

60 m. Paczocha, gyv. 3361 So. Lituanica, vertėsi betaisydamas žibalo krosnis. Be automobilio niekur negalėjo pajudėti, nes šlubas, vaikščioja tik lazdomis pasiramsčiodamas. Ir šit sekmadienį iš gatvės ties tuo namu, kur jis gyvena, pavogė jam automobilį. Ne tiek gailisi žmogelis laužo automobilio, kiek įrankių. Visi jo įrankiai buvo sudėti į užpakalinę automobilio dėžę. Be tų įrankių, kaip be duonos palikęs. Viską dovanotų vagiui, kad tik įrankius jam grąžintų.

Nušautas savo bute

Rudy Gajdos, 49 m., gyv. 5133 St. Charles rd., Berkeley, antradienį rastas savo bute nušautas. Jis dirbo kaip pardavimo tvarkytojas Sinclair & Valentine Co., 4101 S. Pulaski rd.

MOTERIS APSIGYNĖ SU RANKINUKU

Mrs. Mathilda Seidl, 26 m., g. 3505 N. Claremont, grįžo iš kino vėliau vakare. Jau buvo netoli nuo savo namų. Staiga kažkoks paauglis sugriebė ją iš užpakalio ir parmetė žemėn. Ji pradėjo gintis, iš visų jėgų mušdama rankinuku, ir užpuolikas pabėko.

Atidaryta prancūzų grafikos paroda

Vakar Chicagos Meno Institute buvo iškilmingai atidaryta speciali prancūzų grafikos paroda, kuri tęsis iki lapkričio mėn. 27 d.

Išstatyta 175 piešiniai apimą 13—19 amžių laikotarpį. Be to daug rankraščių ir pan.

Šią parodą suorganizavo Ch. Meno Instituto grafikos kuratorius C. O. Schmiewind ir Madame Bouchot-Soupique, Louvre muziejaus grafikos meno kuratorė. Ji padėjo šią parodą asmeniškai įrengti. Vėliau ši paroda bus perkelta į Detroitą, Minneapolį ir San Francisco. Katalogo iliustracijos buvo spausdintos Paryžiuje. M. Š.

DĖMESIO, DĖMESIO!

Iš Europos atvyko prityręs laikrodininkas, kuris nebrangiai ir gerai taiso ne tik laikrodžius, bet ir kitus precyzinius instrumentus. Kreiptis į J. Karvelį, 3322 So. Halsted St., Chicago 8, Ill. Tel. YArds 7-0677.

P. S. Skubiai išnuomojamas butas š 4 kamb. su patalpa prekybai, kontorai arba gydytojo kabinetui. (Skelb.).

Importuotų prekių paroda

Parodą rengia Carson Pirie Scott & Co. krautuvė. Programoj dalyvaus ir dainininkė Prudencija Bičikenė

Žinomoje vidurmiesčio Carson Pirie Scott & Co. krautuvėje spalio 17 d. prasidės importuotų prekių paroda, kuri bus laikoma 8-me aukšte. Paroda tęsis iki spalio 29 d.

Spalio 19 d. numatoma tokia programa: 12:15 val. popiet bus vėliausių užsienio madų paroda. Ji tęsis iki 1:15 val.

3:30 val. popiet lietuvių liaudies dainos, kurias sudainuos Prudencija Bičkienė iš East Chicagos. Po to dainuos vokiečių liaudies dainas Eleanor Warber ir prancūzų balades Vita Menge.

Naujas Chicago American laikraščio redaktorius

EDWARD P. DOYLE

Šiomis dienomis Chicago American dienraščio leidėjas Stuart List paskelbė, jog egzekutyviu to laikraščio redaktorium yra paskiriamas Edward P. Doyle iš New Yorko, kur jis dirbo Journal-American laikraščio redakcijoje.

Doyle užims Lee Ettelsono vietą.

Doyle yra kilęs iš Rochesterio (N. Y.), kur jis ir mokslą baigė Rochesterio universitete, o po to pradėjo dirbti vietos laikraščio redakcijoje. Antrojo Pasaulinio karo metu jis ketverius metus ištarnavo laivyne, dalyvaudamas Pacifiko mūšiuose. Iš laivyno tarnybos jis pasitraukė kaipo komendantas 1946 m. ir tuoj pradėjo dirbti prie Journal-American laikraščio.

NUOLAIDOS ANT BLANKETŲ IR KALDRŲ

	Buvo	Dab.
Northwood blanketas, 72x84	$7	$3
Artic vilnų, rayon, 72x89	$9	$5
Grynų vilnų liuks. blanketas	$12	$6
Pearce Richland vilnų bl.	$19	$9
Užklodės, Pepperell	$15	$7
Užklodės, grynų vilnų	$12	$6

Budriko Radio Valanda iš WHFC stoties — 1450 kilocycles — ketvirtadieniais nuo 6-tos iki 7-tos val. vak.

Imonė atdara pirmadieniais ir ketvirtadieniais nuo 9 iki 9:30 val. vakaro. Kitom dienom nuo 9 iki 6 valandos. Sekmad. nuo 10 iki 5 val. vak.

JOS. F. BUDRIK, Inc.
3241 So. Halsted Street
Tel.: CAlumet 5-7237

CLASSIFIED ADVT.

REAL ESTATE FOR SALE
Namai, Žemė — Pardavimui

2 AUKŠTŲ mūrinis namas, krautuvė 75x25, 5 kambarių butas. Mūrinis garažas 35x25. Karštu vandeniu šildomas. Ideali vieta dirbtuvėlei arba didesnei dirbtuvei. Prieinama kaina. Šaukite savininką po 5 popiet:
CRawford 7-6491

$3,600 METINIŲ PAJAMŲ PLUS 5 KAMB. BUTAS. Mūr. rooming house, savininkas išvyksta į Michigan. Karštu vandeniu šild., garažas. 26th ir Avers. $21,900; įmokėti $6,000. Svoboda, 3739 W. 26th St. LA 1-7038

MARQUETTE Parke — nepraleiskite šio gero pirkinio. Geros progos ne kasdieną atsiranda. Kas gaus progą nusipirkti šį namą už tokią numažintą kainą—tas džiaugsis, juk visi žinome, kad džiaugsmas stiprina žmogaus širdį ir ilgina amžių. Dviflatis mūrinis namas, apšildomas, garažas ir 3 kambarių tikrai gražus flatas atskirai. Teisingo patarnavimo CHARLIES, HEmlock 4-4859.

BUSINESS CHANCES
Biznio Progos

PARDUODAMA TAVERNA, erdvi šokiams salė, virtuvė. Augantis biznis, žema nuoma. Galima pirkti su namu. LA 3-9618

RENTING IN GENERAL
Nuomos

IŠNUOMOJAMAS neapstatytas 5 kambarių butas. 4332 So. Fairfield Ave. HE 4-6593

Pirmas toks veikalas mūsų literatūroje!

"Petras Širvokas Juozo Švaisto rankose pasirodo kaip nepaprastų nuotykių didvyris, kuriame susipina tikrovė ir pasaka. Tai vienas iš tų personažų, kuriems skirta atlikti visokų nuotykių ir stebuklingų žygių, kaip kokiam baronui Miunchauzenui. Šiuo atžvilgiu Juozo Švaisto pastanga yra nauja lietuvių literatūroje. Ji įsidėmėtina ir kitu atžvilgiu: ligi šiol neturėjome tokio stambaus ištiso grožinės prozos veikalo, nuausto iš mūsų pasakų".

Taip rašo kultūros žurnalo "Aidai" kritikas. Šią nepaprastai įdomią knygą dar galima įsigyti už tiktai $2.00 Naujienose, 1739 So. Halsted Street, Chicago 8, Ill. Paskubėkite!

Lengva paskelbti skelbimą Naujienose

Paprastą **"Classified"** skelbimą labai lengva paskelbti NAUJIENOSE. Jis reikia aiškiai parašyti ant lapo popieriaus ir pasiųsti tokiu adresu:

NAUJIENOS
1739 SO. HALSTED ST.
Chicago 8, Illinois

Reikia apskaičiuoti, kad laiškas laiku pasiektų dienraštį. Kas nesuspėja laiško parašyti, skelbimą gali pranešti telefonu. Reikia paskambinti **HAymarket 1-6100**, pasakyti, kad norite paskelbti skelbimą ir pranešti skelbimo turinį. NAUJIENŲ tarnautojos jį užrašys ir suteiks visas reikalingas informacijas. Skelbimai turi pasiekti dienraštį **prieš 4 val. vakaro**, jei norite kad būtų išspausdinti rytojaus NAUJIENOSE. Šeštadieniais skelbimai priimami **iki 12 val.** Sekmadieniais **iki 11 val. ryto**

Reta proga įsigyti J. Jazmino apysakaičių rinkinį anglų kalba UŽ PUSĘ KAINOS

A Kiss In The Dark

By J. JASMIN

Translated from the Lithuanian by Milton Stark.

Trumpos apysakaitės apie flirtus ir meiles.

Evening Telegram, Newfoundland, apie šią knygą parašė: "Kam lengvas žanras patinka ir kas nori susipažinti su europietiška meile, meilužėmis ir panašiais dalykais, tam ši knygutė patiks".

Dabar tik $1.00 (buvo $2.00). Įrišta $2.00 (buvo $3.00).

NAUJIENOS
1739 So. Halsted St.
Chicago 8, Ill.

— Savo auka palengvink sekančių sunkias tremties dienas!

— Kas miręs, o negimęs? — Atsakymas MĮSLIŲ KNYGOJE. Knygą gausite **Naujienose** tik už $1.00.

REAL ESTATE FOR SALE
Namai, Žemė — Pardavimui

LITTLE Flower parapijoje 6 kambarių mūrinė rezidencija. Didelis, aptvertas, aptaisytas sklypas. Plieniniai žiemai langai. Furnasu šildoma, rūsys. Naujai dekoruota. $14,900. Savininkas 7526 So. Hamilton,
TRiangle 4-3950

BARGENAS! 1½ aukšto 3 metų mūr. namas arti 47th ir Kilpatrick. Pilnas butas apačioj, 2 kamb. viršuj su atskiru įėjimu. Automatiškas šildymas alyva. Platus sklypas, garažas. Nupiginta iki $19.000. A. Rėklaitis.

DAILUS med. namas Brighton Parke. Pirmam aukšte 6, antram 5 liuksusiniai kambariai, o rūsyje dar 2 k. Daug šviesos. Centr. šildymas karštu vandeniu. Skubėkite įsigyti šitą vertingą pirkinį už $16,000. A. Sirutis.

BRIGHTON Parke, biznio—rezidenciniame rajone taverna — 2 aukštų mūr. namas, o greta dar vienas 2 butų namas su garažu. Viskas gerai sutvarkyta. Puiki biznio vieta. Pelningiausias investavimas. Tik $42,000. A. Rėklaitis.

BRIGHTON Parke prie gero susisiekmo 2 butų namas geram stovyje. Garažas. Tik $12,000. A. Rėklaitis.

5 BUTŲ medinis pajamų namas Ciceroje — $30,000.

NAUJAS moderniškas 2 butų po 7 šviesius kamb. mūr. namas Marquette Parke. Proga pirkti už $46,000.

4 BUTŲ erdvus, dailus ir šviesus mūro namas. Gražioje apylinkėje, arti Halsted ir 73rd. Tiktai $31,000. K. Juknis.

LABAI gražioje vietoje, tarp medžių, 6 kamb. (3 mieg.) mūr. rezidencija. Naujas garažas. Dvigubas lotas. Arti 67th ir Pulaski Road. $15,000. A. Sirutis.

PELNINGA rūbų-avalinės krautuvė su 2 aukštų namu. Daug vertingų prekių. Viskas skubiai parduodama už $27,600. K. Juknis.

MARQUETTE Parke gražioj vietoj skubiai parduodamas geras 2 aukštų mūr. namas su gretimu vertingu lotu, kurį galima pirkti ir atskirai. K. Juknis.

TURIME gerą pasirinkimą ir kitokių įvairaus dydžio namų bei visokių biznių, ūkių ir šiaip dėmesio vertų pirkinių.

O TAIP PAT tarpininkaujame butų-kambarių nuomavime.

P. LEONAS
REAL ESTATE
2735 West 71st Street
Visi telefonai: WAlbrook 5-6015

$2,500 ĮMOKĖTI

Arti 64th ir Latrobe, 5 kambarių mūrinis, 3 miegamų, rūsys, gazu šildymas, 40x140 pėdų sutvarkytas ir apželdintas sklypas, 2 auto garažas—įvažiuojamas iš šono, už $15,000 nupirksite.

VISA TAI TIK UŽ $13,500

Pajamų 1½ aukšto, 2-3 ir 1-2 kmb., 50 pėdų gražiai sutvarkytas sklypas, 3 pilnos maudynės, 2 butai furnišiuoti —įskaitant vir. pečius ir šaldytuvus. $150 pajamų per mėnesį ir savininkui butas. Pirk dabar ir leisk pajamoms išmokėti jūsų morgičius.

ARTI 64th IR JUSTINE

išimtinas pirkinys, geras investavimas, 2 aukštų "face brick" 1-6, 1-4 ir 1-3, 3 maudynės, alyva suspaustu oru šildomas. Po visu namu rūsys su įrengtu baru, visoki priedai ekstra. gražiai dekoruotas ir švarus namas. Arti transportacijos, apsipirkimo ir mokyklų. Nelauk ir skambink dabar.
ROSAS REALTY
6151 So. Kedzie Ave. GR 6-8015

GAGE PARKE—TURI BŪTI PARDUOTAS, SAVININKAI IŠVYKSTA

3 butų gražus mūrinis, 6, 7 ir 4 kamb., erdvūs ir dideli miegami. Visi butai naujai išdekoruoti, centr. šildymas, 2 auto garažas, platus sklypas. Viena butą (6 kamb.) jau dabar galima užimti. 2405 W. 51st Street.
WA 5-5031

Prieš pirkdami ar parduodami namus, atlankykite mus

KUTRA - NORKUS REALTY
2405 WEST 51st STREET
WAlbrook 5-5030 — RE 7-7321 (vak.)
PRospect 8-3579 (vak.)

KAS NORI namų, farmų ir biznių pirkti bei parduoti, kas nori gauti paskolas — morgičius, apdraudimus—insuransus, kas nori biznių knygas suvesti Jums nuoširdžiai patarnaus ir pagelbės.

JUOZAS STANAITIS
Telef.: HUdson 3-7828
Namų tel.: PRospect 8-2530
COOK COUNTY BUSINESS BROKERS
9016 S. Cottage Grove Ave., Chicago

KAS perkant arba parduodant namus norite sąžiningo ir lietuviško nuoširdaus patarnavimo kreipkitės į:
VENTA REAL ESTATE
4409 So. Fairfield Ave.
Tel.: LAfayette 3-3881
Kasdien: 9-12 ir 4-7 val. vakaro.
Šeštadieniais 9 ryto iki 8 val. vak.
Trečiadieniais uždaryta.

BRIGHTON Parke parduodama taverna su visais įrengimais. "Green Turtle", 4516 So. Washtenaw. BI 7-9216

CICERO 2 butų bungalow, arti 16 & 50 Ave. 4-2 kmb. naujas furnasas. $14,200. Svoboda, 6013 Cermak. BIshop 2-2162.

HELP WANTED — MALE
Darbininkų Reikia

REIKALINGI patyrę rėmų pagražintojai prie paveikslinių rėmų darbo.
NEWCOMB - MACKLIN
400 No. State. St.

PROSYTOJŲ
Mums reikia ekspertų rankomis ir mašinomis, puikių drabužių—vyriškų ir moteriškų paltų ir eilučių prosytojų. Kreiptis į Mr. Berger—4 aukštas.
MORRIS B. SACHS, INC.
6614 S. Halsted Street

2 LATHE MAŠINŲ OPERATORIŲ
taip pat milling mašinų ir drill press operatorių prie mažų dalių.
Malonios darbo sąlygos.
Apmokami įvairūs priedai.
$1.70 per valandą.
44 valandų savaitė.
Laikas ir pusė už viršlaikį.
MEDICAL INSTRUMENT CO.
315 So. Honore Street
SEeley 3-8181

AR NORĖTUM ĮSTEIGTI SAVO BIZNĮ JŪSŲ APYLINKĖJE?

Investavimas arba patyrimas nėra reikalingas. Dalį laiko arba pilną laiką. Pardavinėti didžiausio pasirinkimo geriausios rūšies "magic cushion" avalynę tiesiog dėvėtojui. Nuolatinis pakartojimas. Didelis uždarbis. Šaukite arba rašykite
ED SINGER
CONGRESS HOTEL, CHICAGO

HELP WANTED — FEMALE
Reikia Darbininkių

REIKALINGOS moterys lengvam dirbtuvės darbui, lempų išdirbystės fabrike. Kreiptis asmeniškai.
PHILADELPHIA WIRE FRAME CO.
1126 West 18th Street

MISCELLANEOUS
Įvairūs Dalykai

LIETUVIŠKA APDRAUDŲ AGENTŪRA
Gyvybės, ligoninės, automobilių, baldų, namų ir visos kitos apdraudos—asmenims, profesionalams ir biznio įstaigoms. Valstybės patvirtintos kainos.
AGENTAMS IR BROKERIAMS AUKŠČIAUSI KOMISAI.
AUTOMOBILIŲ FINANSAVIMAS.
Bankiniai procentai. Nauji automobiliai 4% — vartoti 6%.
VEIKIA NOTARIATAS. Smulkesniai ir nemokamai informacijai gauti skambinkite, rašykite, užeikite:
JONAS KIRVAITIS
INTERSTATE INSURANCE AGENCY
5900 S. Ashland Ave., Chicago 36, Ill.
WAlbrook 5-3671

CONTRACTORS - BUILDERS
Namų Statytojai ir Taisytojai

NAMŲ REMONTAS
(REMODELING)

Atlieku cemento, karpenterio, mūro ir kitus darbus. Iki $2,500 nereikia nieko įmokėti, o už didesnius darbus susitarsime.
Dirbu Chicagoje ir priemiesčiuose.

PETRAS POCIUS
6828 So. Maplewood Ave.
REpublic 7-1223

BUILDING, REMODELING CONTRACTOR

Nauji namai ir garažai, senų namų stogai, kaminai, porčiai ir langai. Cemento ir mūro darbai, pleisteriavimas, dažymas, tile įdėjimas ir įvairūs kiti darbai.
Skambinkite:

LIUDAS TAUJENIS
6828 So. Maplewood Ave.
HEmlock 4-5848

AUTOMOBILES—TRUCKS
Automobiliai — Sunkvežimiai

VIKTORO KOŽICOS
lietuviška gazolino stotis ir auto taisymas
CALL-ME-MOTORS Co.
5759 S. WESTERN AVE. RE 7-9533
Atliekami motoro remontai, lyginimo, dažymo darbai ir keičiamos dalys.

PAINTERS AND DECORATORS
Maliavotojai ir Popieriuotojai

JONAS PLEIRYS
DAŽYTOJAS - KONTRAKTORIUS
Dažome naujus ir senus namus iš oro ir vidaus. Restoranus, sales ir kt.

Skambinkite: PRescott 9-0225
10046 S. LOWE AVE., CHICAGO

Š. m. spalio mėn. 14, 15, 16 dienomis įvyksta
ŠATRIJOS KLUBO
1412 So. 49th Ave., Cicero 50, Ill.
Tel.: TOwnhall 3-7936
ATIDARYMAS
Visi kostumeriai, prieteliai ir draugai su savo pažįstamais kviečiami atsilankyti. L. A. VIRKUČIAI