ORAS

Giedra, šilčiau,
dieną netoli 50°, naktį 35.
Saulė teka 6:26, leidžiasi 4:43.

MIDWEST INTER-LIBRARY CENTER CHICAGO

Midwest Inter. Gr.
Library Center
5711 Cottage Grove Ave

NAUJIENOS

THE LITHUANIAN DAILY NEWS

The First and Greatest Lithuanian Daily in Amer
NAUJIENOS
The Lithuanian Daily News
Published by The Lithuanian News Publishing Co., Inc.
1739 So. Halsted St., Chicago 8, Ill.
HAymarket 1-6100
Over One Million Lithuanians In The United States

VOL. XLII | Kaina 5c | Chicago 8, Ill. Penktadienis, Lapkričio-November 4 d., 1955 m. | Price 5c | 260

NUKAUTA 50 EGIPTIEČIU, 205 IZRELITAI

Nesibaigiamas kolchozininkų ujimas

Partijos varovai nuolat šaukia: per lėtai dirba, pavėluota nuimti derlių, atsilikta su sėja ir t. t.

BERLYNAS (Naujienų korespondento). — Kolchozai nespėja žengti į kojų pagal kompartijos komandą. "Tiesa" Nr. 225 lieja graudžias ašaras dėl kolūkių rambumo. Sulyginant su 1954 metais, kada rugsėjo mėn. jau buvo nuimta 96.8% derliaus, šįmet tik 79.8%.

Negeriau su kukurūzais. Visai nepradėjo imti šio derliaus Kazlų-Rūdos, Skuodo, Prienų, Lazdijų ir kit. kolchozai.

Dėl oro atvėsimo uždelsimas gali neigiamai atsiliepti silosо kokybei.

Dar liūdniau su kūlimu; šįmet iškulta 30.6% mažiau negu per tą laiką pernai. Blogai kulia Vievio, Daugų, Eišiškių, Pagėgių, Priekulės, Šilutės, Lazdijų, Airiogalos kolūkiai.

Uždelsiama ir žiemkenčių sėja, ypač Simno, Lazdijų, Pagėgių, Šilutės, Varnių, Švenčionių ir Švenčionėlių rajonų kolūkiuose.

Vėlinama su dirvų arimu.

Blogai ir su pašarų paruošimu. Nušienauta pievų tik 12.9%, o silosavimo planas įvykdytas vos 15.2%.

Ištisus metus be atlyginimo

MARIJAMPOLĖ (sovietiškai, Kapsukas). Dar nemoka algų kolchozininkams už visų metų darbą. Nors jau spalio mėn., bet atlyginimo darbininkams mokėti neskuba.

Pasitenkinama išdavimu avanso, maždaug po 2 rubliu (pagal tikrą laisvos biržos kursą, po 15 centų) ir po vieną kilogramą grūdų už darbo dieną. Marijampolėj daugiausiai yra išdirbę ir dabar susilaukė kolūkiško avanso Skrinka ir Lepšys. Taip pat pradėta duoti avanso Kalinino kolchoze už linų rovimą.

Sovietiški spąstai unguriams

KLAIPĖDA.—Pasibaigė "sekminga" ungurių žūklė. Išradingo Kondraškino spąstais šįmet sugauta šios žuvies daug. Žuvies kombinate "kulinarinis cechas" pagamines 20 rūšių žuvies produktų.

Ersteino pamokslai valstiečiams

VILNIUS. — Inžinierius Ersteinas per žemės ūkio valandėlę, duodama kasdien per Vilniaus radiją, moko, kaip kulti sėklinius dobilus. Jo tvirtinimu nereikšminga specialių mašinų, reikia kulti tik sausus dobilus ir sausomis dienomis ir pritaikant tinkamus sietus.

Jei neišsikulia dobilai pirmu leidimu, reikia pakartoti, moko inžinierius, kol galvutės bus visai tuščios. Kaip pavyzdį jis nurodo kolchozniką Kazį Malecką iš Rudaminos, kuris paprasta kuliamaja yra pasiekę gerų rezultatų.

Mechanizuota rišykla—stebuklas

KAUNAS. — Čia veikia mechanizuota knygų rišykla. Susipažinti su jos veikimu atvyksta iš įvairių vietų ekskursantai, net iš Smolensko.

Skundžia kolūkių vedėjus

ANYKŠČIAI. — "Sielkoras" J. Antanavičius korespondencijoje "Tiesai" skundžia Anykščių rajono kolūkius — Anykščių Šilelio, Tarybinės Žemės Ždanovo, Melninkaitės — ir MTS javų "kūlimo žlugimu".

Nors grūdinių kultūrų nuėmimas jau visai baigtas ir rajone yra visos galimybės spartinti javų kūlimą, minėtųjų kolūkių vedėjai, prisidengdami įvairiais motyvais, tą kūlimą vilkina, kuo tarybų kraštui sudaro stambių nuostolių.

Ypač J. Antanavičius nepatenkintas Anykščių Šilelio kolūkio pirmininku Juadvalkiu, kuris žada ne viską iš karto iškulti, o prakulti kol kas tik sėklai. Tokiu nusistatymu jis yra užkrėtęs ir kitus kolūkius.

Dar blogiau Ždanovo vardo kolūky; ten skundžiamasi darbingų žmonių stoka, o tuo tarpu yra visa eilė moterų, neatlikusių savo "darbodienių", apie ką visai užmiršta. Be to, ir darbo drausmė smarkiai pašlijusi. Darbas pradedamas 11 val. ryto ir jau 4-5 val. vakaro baigiamas. Korespondentas pasipiktinęs, kad rajono vadovai "taikstosi" su tuo. Nors rajono vykdomasis komitetas ir rajono partijos komitetas rugpiūčio 29 dieną pasiuntė kolūkiams telefonogramas dėl kūlimo pagreitinimo, bet nuo to reikalai nepagerėjo, — kolūkiai laikosi savo tvarkos.

Konferencija kovai su komunizmu

CHICAGO (LAIC). — Visos Amerikos konferencija kovai su komunizmu (The All American Conference to Combat Communism) posėdžiaus lapkričio 4-5 d. Edgewater Beach Hotel, Chicagoje.

Konferencijoje bus paruoštas planas taip vadinamai savaitei —"Pažink savo Ameriką" (Know Your America). Ši savaitė prasidės lapkričio 20 ir tęsis iki 26 d.

Pereitais metais toji savaitė paminėta 46 JAV-bių miestuose. Šiais metais minėjimas bus praplėstas. Ši organizacija leidžia biuletenį "Freedom Facts Against Communism".

Faure vyriausybė gavo pasitikėjimą

Prancūzų parlamentas sutiko skelbti naujus rinkimus

PARYŽIUS. — Prancūzijos parlamentas, pačiam premierui prašant, iš naujo balsavo vyriausybės pasitikėjimą ir ji pareiškė 330 balsų prieš 211.

Šį kartą Faure išgelbėjo komunistai, kurie pritaria parlamento paleidimui ir tikisi, pasinaudojant naujomis rinkimų reformomis, pravesti daugiau atstovų į parlamentą.

Šio parlamento kadencija baigiasi ateinančių metų birželio mėnesį, nauji rinkimai įvyks gruodžio mėnesį, 6 mėnesius anksčiau.

— JAV vyriausybės atstovai ragina prez. Eisenhowerį padidinti teikiamą ūkinę ir techninę paramą atsilikusioms Azijos ir Afrikos šalims, kad jų nepatrauktų į savo pusę Sovietų Sąjunga.

— Afganistanas tikisi gauti iš Čekoslovakijos ginklų, kaip jų gauna Egiptas, sakoma JAV diplomatų pranešimuose valstybės departamentui.

UNITED PRESS TELEPHOTO

Trys didieji užs. reik. ministeriai: anglų Harold Macmillan, prancūzų Antoine Pinay ir amerikiečių J. F. Dulles, prancūzų viloje netoli Genevos aptaria savo strategiją. Jie įspėjo Rusiją, kad Vokietijos suvienijimas reikalingas šaltojo karo užbaigimui.

RAGINA JAV KORESPONDENTUS RAŠYT APIE PASISEKIMUS GENEVOJ

4 didieji kaip ir susitarė, kad jie ir kitais metais suvažiuos svarstyt Vokietijos klausimą

GENEVA. — "Amerikos korespondentai pereitą vakarą buvo drąsinami priimti tęzę, kad 4 didžiųjų šalių užsienio reikalų ministerių konferencija yra aiškiame kely į pasisekimą", rašo N. Y. T. koresp. Elie Abel.

Korespondentams buvo paaiškinta, kad Eisenhowerio vyriausybė pritaria naujai užsienio reikalų ministerių konferencijai 1956 metais, nors šioj konferencijoj ir nebūtų susitarta nei dėl Vokietijos suvienijimo, nei Europos apsaugos. O kad būtų kas parodyti pasauliui, kad didieji bendradarbiauja "Genevos taikos "dvasioj, numatoma sudaryti ekspertų komisijas, kurios svarstys klausimų sprendimą ir pateiks jų formules ministeriams kitais metais.

Balsuotojai nori taikos

Panašiai rašo ir Chicago Daily News korespondentas William Stoneman. Respublikonų vyriausybė, galvodama apie Genevos konferencijos sunkenybes, nepamiršta ir artėjančių rinkimų ateinančiais metais. Dėl to valstybės sekretoriui Dulles reikia daryti viską, kad nesugriūtų dabartinė konferencija ir kad tų konferencijų būtų daugiau, kadangi Amerikos balsuotojai nori taikos Gi respublikonai mano ir 1956 metais šį tą laimėti, skelbiant, kad demokratai yra "karo" partija, o respublikonai — "taikos"

Planai kaip ir sutapę

Valstybės sekretorius Dulles, ragindamas Molotovą priimti Vakarų planą Vokietijai suvienyti, džiaugėsi, kad jau daug atsiekta Europos saugumo klausimu. Kad šiuo klausimu Vakarų ir SSSR nuomonės visiškai suartėjo, Dulles pateikė šiuos argumentus: visi 4 didieji pasmerkė jėgos priemones problemoms spręsti; visi sutarė neremti užpuoliko, sukurti neutralią juostą tarp Rytų ir Vakarų Europos, aprėžti kariuomenės pajėgas, palaipsnišką tų pajėgų priežiūrą, tartis kiekvienu pavojaus atveju, gintis bendromis jėgomis, atitraukti svetimas armijas, bendrai veikti prieš užpuoliką ir t.t.

Bet faktas lieka faktu, kad Sovietai visiškai nemano suvienyti Vokietija ir paleisti iš savo nagų jos rytinę dalį

Vėliausios Žinios

★

— Valstybės sekretorius Dulles paprašė Molotovą pateikti naują projektą Vokietijai suvienyti, jei Sovietams nepriimtinas Vakarų projektas. Bet jei jame nebus duotas leidimas laisviems rinkimams Rytų Vokietijoj, projektas iš anksto pasmerktas nepasisekimui, sako Dulles.

— Specialiai išnuomotas autobusas gailestingų seserų studenčių ekskursijai iš Charlotte, N. C., atsitrenkė į sunkvežimį. Viena studentė užmušta, 32 sužeistos.

— Prekybos departamentas pranešė, kad JAV atleido varžtus prekiauti nekarinėmis prekėmis su Sovietų Sąjunga ir kitomis komunistų šalimis Europoj.

— Buvęs Argentinos diktatorius Juan Peron, atskridęs į Nikaragua, pasakojo korespondentams, kad jis po 10 dienų grįš atgal į savo nuolatinę tremties šalį — Paragvajų.

— Genevoj vyrauja įsitikinimas, kad 4 šalių užsienio reikalų ministeriai padės į šalį neįveikiamą Vokietijos suvienijimo ir Europos saugumo klausimą ir pereis prie nusiginklavimo debatų.

— Alžerijoj žuvo 13 teroristų, kai prancūzų svetimšalių legiono batalijonas atnaujino vietinių partizanų ieškojimą Orano srity.

— Armijos teismas Baltimorėj nuteisė 10 metų kalėti majorą Ronald Alley už karinių paslapčių ir draugų išdavinėjimą, esant komunistų nelaisvėj Šiaurės Korėjoj.

UKRAINIEČIŲ CENTRAS

NEW YORK (LAIC). — Šiomis dienomis Amerikos Ukrainiečių Institutas įsigijo puikius rūmus Fifth Avenue, New Yorke.

Rūmai, kuriuos įsigijo ukrainiečiai, priklausė vienai pirmųjų New Yorko šeimų.

IŠ VISO PASAULIO

★

Čekai apmoko Egipto lakūnus

WASHINGTONAS, D. C. — Sužinota, kad iš Čekoslovakijos grįžo būrys Egipto lakūnų, kurie ten buvo išsiųsti mokytis skraidyti Sovietų sprausminiais lėktuvais.

Vokiečių socialdemokratų planai

BONA. — Vakarų Vokietijos socialdemokratų partija įteikė savo planą Vokietijai suvienyti JAV, Anglijos ir Prancūzijos ambasadoriams, o taip pat spaudos korespondentams. Socialdemokratai, esą opozicijoj, sutinka bendradarbiauti su Rytų Vokietija susisiekimo ir kitokiais reikalais, tik ne politiniais, kaip pasiūlė Molotovas. Partijos pirmininkas Ollenhauer ir užsienio reikalų politikos ekspertas Wehner atvažiuoja į Genevą sekti 4 didžiųjų šalių ministerių derybas.

Burma krypsta į Sovietų pusę

LONDONAS. — Anglijai, JAV ir kitoms Vakarų valstybėms metasi į akis įtartinas Burmos premiero U Nu palankumas Sovietų Sąjungai. Nuvažiavęs į Maskvą U Nu pakvietė Sovietų Sąjungą dalyvauti naujoj Afro-Azijos tautų konferencijoj, nežiūrint, kad pirmojoj konferencijoj Bandunge (Indonezijoj) daugis atstovų išvadino komunizmą naujų pavojingu kolonializmu.

Dulles susitiksiąs su Chou

GENEVA. — Artimiausiais mėnesiais valstybės sekretorius Dulles susitiks su komunistinės Kinijos užsienio reikalų ministeriu Chou En-lai. JAV ambasadorius Johnson išdėstė valstybės sekretoriui naujus Peipingo vyriausybės atstovo raginimus perleisti didžiųjų problemų sprendimą užsienio reikalų ministeriams. Amb. Johnson derėjosi su Peipingo atstovu 3 mėnesius dėl JAV piliečių paleidimo, bet ir šiuo klausimu tik iš dalies susitarta.

Ginklų prekyba — Sovietų reikalas

MASKVA. — Sovietų vyriausybės organas Izvestija patarė Vakarų valstybėms žiūrėti tik savo reikalų, o nežiūrėti į Čekoslovakijos susitarimus parduoti ginklų Egiptui ar kuriai kitai nepriklausomai Valstybei. Arabus su Izraeliu kiršina ir stumia į karą ne kas kitas, kaip tik Vakarų didžiosios valstybės, rašo Bulganino laikraštis.

PAČIOS SMARKIAUSIOS PASIENIO KAUTYNĖS NUO PALESTINOS KARO

Sargybos postas perėjo iš rankų į rankas

JERUZALĖ. — Associated Press korespondento pranešimu, ketvirtadienio kautynės tarp Izraelio ir Egipto kariuomenių buvo pačios kruviniausios nuo 1948 metų, kada buvo sudarytos Palestinos karo paliaubos.

Sudėjus abiejų pusių paduotus skaičius apie vienų kitų nuostolius užmuštais, išeina 254 žmonės Egiptiečių šiame mūšy žuvo 50, izraelitų — 205.

Mūšis dėl pasienio posto

Mūšis prasidėjo naktį į ketvirtadienį dėl El Sabha pasienio posto Jis yra demilitarizuotoj El Auja-Nizana zonoj, kuri anksčiau priklausė Izraeliui, o vė liau jį užvaldė egiptiečiai

Gavę įsakymą, izraelitai pasiuntė 3,000 kareivių užimti šį postą, remiant šarvuotais automobiliais ir artilerija. Jo įgulą sudarė apie 100 egiptiečių. Iš jų 50 žuvo, 40 paimta į nelaisvę, kiti išbėgiojo.

Į kautynes įsitraukė ir kiti kaimyniniai egiptiečių postai, bet jie buvo nutildyti, sakoma Izraelio kariuomenės pranešime.

Egiptiečiai postą atsiėmę

Egipto kariuomenės pranešime sakoma, kad netrukus buvo pasiųstas stipresnis dalinys išvaryti izraelitus iš El Sabha tvir tovės

Išsiplėtė kautynės 30 mylių frontu ir užtrūko apie 7 valandas. Egiptiečiai tvirtovę atsiėmę ir sustoję, sakoma jų pranešime. Žuvę 200 izraelitų, neskaitant 3 ar 5 žuvusius per pirmąjį užpuolimą prie El Sabha.

Anglai protestuoja

Anglijos užsienio reikalų ministerija pasiuntė Izraeliui protestą dėl kautynių veiksmų atnaujinimo, kas esą nesuderinama su Palestinos paliaubų sutartim

Jungtinės Amerikos Valstybės kaltina abi puses ir tariasi su kitais Palestinos sutarties garantuotojais (Anglija, Prancūzija), kaip užkirsti kelią panašiems susišaudymams.

Šių trijų valstybių atstovai Jungtinėse Tautose tuoj susitiko su JT gen. sekretorium tartis dėl tolesnių diplomatinių žygių. Prieita nuomonės, kad Izraelio-Egipto kautynės visų pirma turi svarstyti JT Saugumo Taryba, kadangi tai sudaro gresmę taikai.

Abiejų šalių, Izraelio ir Egipto, vyriausieji kariuomenių vadai atskubėjo į frontą vadovauti tolimesniems mūšiams, jei jie atsinaujintų. Ketvirtadienio pavakary frontas buvo aptilęs.

Laisvė arba vergija

STOCKHOLM (LAIC). — Iš Sovietų Sąjungos grįžusių vokiečių belaisvių pranešimai suteikė pasauliui visuotinį priminimą apie tragedijas vergų stovyklose, primena švedų dienraštis "Svenska Dagbladet".

Laikraštis sako, kad "Genevos dvasia" ir Sovietų "naujoji dalyba" nekritiškam asmeniui gali suteikti įspūdžio, kad Rusijoje vyksta visuotinis sistemos pasikeitimas.

Tai yra pavojinga iliuzija, sako laikraštis. Iš Rusijos išlaukinio pasikeitimo negalima daryti tolimų išvadų. Atominiame amžiuje, taikinga koegzistencija tarpVak arų ir Rytų būtina, arba žmonija rizikuotų būti sunaikinta. Vakarai senai tai jautė, toji pati nuomonė gal susidarė ir Maskvoje.

Tačiau santykiai tarp demokratinių kraštų ir Rusijos priklausys nuo įvykių tame krašte. Kol rusai neparodys, kad jie yra pasiruošę taikyti teisės ir žmoniškumo principus, nebus gerų santykių tarp Vakarų ir Rytų. Nėra vietos trečiam pasirinkimui, kada kyla laisvės ir vergijos klausimas, kada reikia pasirinkti tarp teisės ir klaidingumo, žmoniškumo ar prievartos, pabrėžia "Svenska Dagbladet".

Patėvis liepė žmonai kast duobę dukteriai

Atsirado joje pats nušautas

KINGSVILLE, Tenn. — Mrs. Sunny Canales Worden, 42 metų, išsiskyrė su savo vyru Prexedes Canales, alyvos milijonierium iš Fremont, Tex., ir prieš du mėnesius ištekėjo už Don Worden, nejudomojo turto pirklio iš San Antonio, Tex.

Spalio 22 d. naujoji pora išvažiavo į Padre salą žvejoti. Su savim pasiėmė ir Maria Teresa, 5 metų Mrs. Worden dukterį iš pirmųjų vedybų. Kai jie beieškodami vietos meškerioti atsirado nuošalesnėj vietoj, Mr. Worden paliepė žmonai paimti kastuvą ir iškasti duobę. Joje jis užkasiąs jos dukterį, kadangi ji jam nusibodusi.

Vyras nejuokavo, jis laikė atkišęs žmonai revolverį, o ši kasė duobę savo dukteriai, esančiam greta jų. Kai mergaitė suprato artėjančią tragediją, ji pradėjo bėgti, patėvis vytis. Bėgo, kastuvą pametusi ir motina. Ji pavijo savo vyrą, kurio vienas revolveris buvo rankoj, o kitas — už diržo. Žmonai pasisekė ištraukti revolverį iš už diržo, ir dviem šūviais vyrą nudėjo. Paskui įvertė į tą pačią duobę ir kiek užrausė žeme.

Policija kitą dieną lavoną atrado, bet nežinojo, kieno. Tik trečiadienį Mrs. Worden pasišaukė policiją ir išpasakojo, kaip visa tai atsitiko. Dabar tiriama, ar visa tai tiesa, ką moteris sako.

J. Tautų pabėgėlių įstaiga gavo Nobel taikos premiją

Neatsirado tinkamas asmuo

OSLO. — Norvegijos parlamento komitetas, kasmet skiriąs Nobelio premiją už nuopelnus taikai, šįmet nerado tinkamo asmens ir premiją paskyrė Jungtinių Tautų aukštojo komisariato pabėgėlių įstaigai.

JT komisariatas pabėgėliams gelbėti buvo įsteigtas 1951 metais. Pabėgėlių įstaigos vyriausiu komisaru yra Dr. J. Van Heuven Goedhart, olandų humanistas.

PAVERGTOJE TĖVYNĖJE

Kaip pardavinėjamas deportuotų turtas. "Tiesos" koresp. A. Varkulevičius dienraštyje užsipuolė "atsitiktinių daiktų parduotuvę Nr. 31", priklausančią Kauno Pramprekybai ir esančią Ožeškienės gatvėje. "Tiesos" korespondentas, matyti, pritrūko drąsos parduotuvę teisingai pavadinti. Reikia manyti, kad ne vien jam, bet ir Lietuvoje esantiems komunistams gerai žinomas tikrasis parduotuvės vardas: kauniečiai ją vadina "į Sibirą ištremtųjų lietuvių atimtų daiktų parduotuvė".

Parduotuvės vaizdas nepaprastai niurus. Namas tamsus, parduotuvės patalpos — pasibaisėtinos. Žmogui atėjus ko nusipirkti, jį slegia ne tiek patalpų niaurumas, bet ypač ten esančių daiktų atsiradimo istorija. Norėdami apiplėšti lietuvius, rusai ne vieną ištrėmė į Sibirą, o konfiskuotą turtą patys pasigrobė. Pasmerktų lietuvių turtas suvežamas į Ožeškienės gatvėje esančią parduotuvę. Rusai tuoj puola pusvelčiui įsigyti konfiskuotą turtą. Jiems visai nerūpi, kad lietuviai tą parduotuvę vadina nekalto kraujo ir ašarų prekyviete. Rusai, toje parduotuvėje įsigiję daiktų, pinigus įmoka Maskvos bankui. Taip jie palaiko "tautų bičiulystę", kiekviename pavergtame krašte ieškodami vis ką nors pasiglemžti.

Visiems yra žinoma, kad seneliai, valstiečiai ir daugelis mažai uždirbančių tarnautojų ar darbininkų yra atsidūrę nepaprastame skurde. Kiekvienas kaip beišmanydamas stengiasi gintis nuo bado. Neretai senutė, turguje pardavinėjanti pyragėlius, okupantų milicininkų apšaukiama "spekuliante". Iš jos atimami ne tik pyragėliai, bet ji baudžiama dar pinigine bauda. Senutė, negalėdama baudos sumokėti yra išvaroma, o jos kuklus turtelis parduodamas pusvelčiui.

Visuotinių išvežimų metu ar pavieniui išvežamųjų turto dalis tuoj atsiduria Ožeškienės gatvės parduotuvėje. Jo savininkai verčiami dirbti komunistams vergų stovykloje, o jų turtą išpardavinėja Maskvos Gosbankas. Ištremtųjų turtui parduoti rusai yra sudarę ištisą organizacijos tinklą. Vieni rūpinasi turtu besidomintiems savo laiku pranešti, kiti, dar į parduoutvę bevežant, — nupirkti ir išsiųsti į Sovietus. Kai rusai atlieka tą nepaprastą "operaciją", iš šalies girdėti komunistų šauksmas: "Štai kaip broliškai moka pavergėjai ir pavergtieji sugyventi". Žodžiu, griebia kas tik gali — pagal praktikoj vykdomą bolševikinį "principą": nežiopsok... Taip pvz. Kauno miesto vykdomojo komiteto finansų skyriaus darbuotoja rusė Savčenko pasiėmė sofą ir kitus baldus. To paties vykdomojo komiteto pirmininko pavaduotoja rusė Lisenko ne tik savo butą tais daiktais prikimšo, bet ir pradėjo verstis jų prekyba. Nuo kom. partijos ir jos vadovaujamų įstaigų neatsilieka rusiškosios MVD vadinamas OBXC skyrius, kurio tarnautojai grobia ne tik nuteistųjų, bet ir suimtųjų žmonių daiktus. Aišku, jog rusai pirmiausia siekia patys apsirūpinti, kai kuriuos nereikalingus daiktus parduoti savo draugams, tuo būdu gerokai pasipelnydami. Net ir komunistinė "Tiesa" nebando nuslėpti, jog tos parduotuvės tarnauja komunistė Morozova ir Jakovliukas "buvę išaiškinti". Morozova, nepaisant visos eilės jos nusikaltimų, vėl buvo sugrąžinta į parduotuvę, kad, ten dirbdama, galėtų kitiems rusams patalkininkauti. Jakovliukas, nors jo giminaitis eina aukštas pareigas, betgi į minėtą parduotuvę nebuvo grąžintas. Jis į "Pramprekybą" pateko tiktai per giminių protekcijas ir, matyti, veikė pagal jų nurodymus. Geresnius daiktus jis sugebėjo savo pažįstamiems parduoti, o būdamas baldų parduotuvės vedėju, eiliniams piliečiams blogesnės rūšies kėdes ir kitus dalykus būtinai stengdavosi parduoti didžiausiomis kainomis. Jakovliukas, per trumpą laiką mokėjęs gerai įsikurti, kad kiti neįsiveržtų, net savo namą ir daržą aptvėrė spygliuota tvora. Matyti, ta tvora bando apsaugoti ir Sibiran išvežtojo Amerikos lietuvio Liutkaus daiktus, kurie taip pat jam pateko.

UNITED PRESS-NAUJIENŲ Photo

Ruben Lang iš Aurora, Ill., Fitzsimons ligoninės virtuvėje baigia paruošti gimtadienio tortą prez. Eisenhoweriui. Su tortu kitiems pacijentams sąrašu iam pagelbsti sgt. Richard Woolsey, maj. Helena Quinn ir sgt. P. Johnson.

Kas verčiama į lietuvių kalbą. "Tiesa" š. m. Nr. 208 skelbia, kas verčiama iš svetimų kalbų ir leidžiama lietuviškai. Be abejo, pirmoj eilėj verčiami bolševikiniai propagandiniai veikalai, pavadinti "literatūra". Lietuviškai išleisti raudonosios Kinijos rašytojo Lu Sinio "Apsakymai". Iš viso lietuviškai išleistos 7 kinų kom. rašytojų knygos 53,000 egz. tiražu. "Lenkų novelėse" šalia lenkų klasikų įdėti ir kai kurių dabartinių kom. Lenkijos rašytojų kūriniai. Bulgarų kom. rašytojo I. Vozovo išleistas romanas "Junge"; be to, "Vengrų apsakymai", kuriuose "vaizduojama Vengrijos darbo žmonių kova prieš Horthy fašistinę diktatūrą ir parodomi didžiuliai socialistiniai pertvarkymai", T. Acelio romanas "Laisvės prieglobstyje", ruošiamas Ž. Morico romanas "Giminaičiai". Išleistas rumuno M. Sadovian apsakymų rinkinys ir apysaka "Mitria Kokoras". Čekoslovakijos rašytojos M. Puimanovos leidžiama trilogija, o I. Olbranchto — romanas "Ana proletarė". Numatoma išleisti ir Hašeko satyrinis romanas "Šauniojo kareivio Šveiko nuotykiai". Iš vokiečių kalbos išversti Heinės "Šiaurės jūrą" ir "Kelionių vaizdai", naujai išverstas Schillerio "Vilius Telis", be to, "Fiesko sąmokslas Genujoje", H. Manno "Profesorius Unratas", taip pat "Budenbrookai". A. Zegers romanas "Mirusieji lieka jauni", be to, A. Zweigo "Vieno karaliaus vainikavimas", kuriame "parodomas Lietuvos buržuazinių nacionalistų bendravimas su kaizeriniais okupantais ir atskleidžiamos jų užmačios parsikviesti Urachą Lietuvos karaliumi". "Išvaduotosios Korėjos liaudies gyvenimui pavaizduoti" išleista eilėraščių knygą "Iš korėjiečių poezijos". Pernai buvo išleistas Korėjos kom. rašytojo Li Gi Jono romanas "Žemė". Argentinos kom. rašytojo Varelio knygą "Tamsioji upė" išvertė į lietuvių kalbą iš ispanų leidimo prieš kiek laiko grįžęs į Lietuvą iš P. Amerikos A. Vaivuckas. Ateity numatyta išleisti kai kurias Schillerio dramas, Goetės "Faustą", Homero "Iliją-dą" ir visą eilę antikinės literatūros autorių kūrinių.

— Sov. Lietuvoje naujai paruošta spaudai Maironio "Rinktinė", kurios pagrindan paimtas paties autoriaus pataisytas 1927 m. leidinys. Į ją sudėta beveik visa Maironio lyrika, tik išmesti jo "reakciniai ir religinio pobūdžio eilėraščiai". Paskutinis Maironio lyrikos leidinys Sov. Lietuvoj buvo išleistas 1947 m. Bet dar ir dabar paruoštas tekstas gali būti iš naujo bolševikiškai" pataisytas"...

— Vilniaus radijo š. m. spalio 5 d. pranešimu, Vilniuje buvo sušauktas "respublikinis pasitarimas gyvulininkystės produktų gamybos ir pristatymų valstybei padidinimo klausimais". Pasitarime dalyvavo per 800 žmonių, tarp jų partijos rajonų komitetų sekertoriai, rajonų vykd. komiteto pirmininkai, MTS ir tarybinių ūkių direktoriai, kolūkių pirmininkai, zootechnikai, gyvulininkystės fermų vedėjai ir kiti. "Pasitarime" buvo išklausyta M. Gedvilo pranešimo "apie mėsos gamybos ir pristatymų valstybei padidinimą ir apie gyvulių priėmimo bei perdirbimo respublikos mėsos pramonės įmonėse pagerinimą". Kalbą "atskirais gyvulininkystės produktų gamybos ir pristatymų valstybei klausimais" pasakė Sov. Sąjungos žemės ūkio min. pavaduotojas Lucenko, o į galą — Sniečkus. Po diskusijų dalyviai "vieningai priėmė kreipimąsi į visus kolūkių ir tarybinių ūkių gyvulių augintojus, žemės ūkio specialistus, mėsos pramonės ir paruoštų organizacijų darbuotojus, ragindami per trumpą laiką žymiai padidinti gyvulininkystės produktų gamybą". Tuo būdu okupantai spaudžia, kad jiems valstybės vardu būtų pristatoma dar daugiau mėsos gaminių ir kitų gyvulininkystės produktų.

— Sov. Sąjungoje įsteigtos dvi naujos ministerijos, būtent — "sąjunginė-respublikinės tekstilės pramonės ministerija", kuriai vadovauti paskirtas N. S. Ryžovas, ir "sąjunginė-respublikinė lengvosios pramonės ministerija", kurios ministeriu paskirtas N. Nirasmončilas. "LTSR automobilių transporto ir plentų ministeris" St. Jankevičius, Josifo sūnus, atleistas iš pareigų, o vietoj jo nauju ministeriu paskirtas Vladislovas Martinaitis.

(Elta)

Lietuvių Taupymo ir Skolinimo Bendrovių Lygos Nariai

kuriose kiekvieno santaupos yra apdraustos iki $10,000.00, o namų paskolos duodamos lengvomis sąlygomis.

CHICAGO SAVINGS & LOAN ASSN.
6234 SOUTH WESTERN AVE. CHICAGO 36, ILLINOIS

CRANE SAVINGS & LOAN ASSN.
2555 WEST 47th STREET CHICAGO 32. ILLINOIS

DISTRICT SAVINGS & LOAN ASSN.
3430 SOUTH HALSTED STREET CHICAGO 8, ILLINOIS

UNIVERSAL SAVINGS & LOAN ASSN.
1800 SOUTH HALSTED STREET CHICAGO 8, ILLINOIS

MOVING APDRAUSTAS PERKRAUSTYMAS MOVING
IŠ TOLI IR ARTI
Naujai dideli trokai - Naujausi kraustymo įrankiai
Ilgų metų patyrimas - Pigus ir sąžiningas patarnavimas
JUOZAS NAUJOKAITIS
2022 W. 69 St. Chicago 36, Ill. Tel. Wallbrook 5-9209

BUICK'AS
LIETUVIŠKAS
AUTOMOBILIS

PRADĖK TAUPYTI ŠIANDIEN, - TURĖSI RYTOJ!
TAIGI PRADĖK TAUPYTI ŠIOJE LIETUVIŠKOJE ĮSTAIGOJE.
Kiekvieno taupytojo indėliai yra apdrausti iki $10,000.00.
BRIGHTON SAVINGS and LOAN ASS'N.
4071 Archer Ave. Tel.: LAfayette 3-8248
(į vakarus nuo California Avenue)
CHARLES ZEKAS, Secretary
OFISO VALANDOS:
Pirmad., Antrad., Penktad. ir Šeštadienį 9:00 ryte iki 4:30 val. po pietų.
Trečiad. 9:00 ryte iki 12 val. dieną. Ketvirt. 9:30 ryte iki 8:00 val. vak.

Roosevelt Furniture Miegamo Rakandų Išpardavimas
11 gabalų tiktai už $169
Į šį setą įeina lova, dreseris, komoda, springsai, matrasas su vidujinėm spiruoklėm, 3 vanity stiliaus lempos, 2 miegamos pagalvės ir kilimas. Didelis pasirinkimas ir kitokių baldų. Galima užeiti vakarais. Parduodame išmokėjimams. Už 6 mėnesių išmokėjimus neimame jokių nuošimčių. Prieš perkant baldus, užsukite į šią lietuvišką krautuvę, apžiūrėkite baldus ir patirkite kainas.

ROOSEVELT FURNITURE CO
2310 W. ROOSEVELT ROAD Tel.: SEeley 3-4711
Krautuvė atidaryta sekmadieniais nuo 11 iki 4:30.

Sutvarkykite Laiku Savo Automobilį
COMPLETE AUTO SERVICE
4542-44 SO. WESTERN AVENUE Tel.: CLiffside 4-0079

Sav. Stasys Dapkus, prityręs mechanikas turįs moderniausius įrengimus, gerai ir nebrangiai pataiso karoseriją ir nudažo taip pat sureguliuoja motorą, kad tau piau naudotų benziną ir alyvą. Jis šioje srityje dirba nuo 1936 m., taip kad jo darbu būsite patenkinti. Namų tel.: WA 5-7580.

CRANE SAVINGS & LOAN ASSN.
2555 WEST 47th STREET LAfayette 3-1083
B. R. Pietkiewicz, prez.; E. R. Pietkiewicz, sekr. ir advokatas
Mokame aukštus dividendus. Kešiuojame čekius. Parduodame ir išperkame valstybės bonus. Taupytojams patarnavimai veltui.
ATIDARYKITE SĄSKAITĄ ŠIANDIEN. — APDRAUSTA IKI $10,000.
Darbo valandos: pirmad. ir ketvirtad. nuo 9 iki 8 val. vakaro; antradienį ir penktadienį nuo 9 iki 5; trečiadienį uždaryta, o šeštadienį nuo 9 val. iki vidudienio.

FOR WOMEN WHO DEMAND THE FINEST

NEW FOR 1956
Whirlpool
...and only Whirlpool gives you...
WASHER WITH TWO SEPARATE WASHING ACTIONS
DRYER WITH FOUR DRYING TEMPERATURES
Low speed and short time for washing sheerest, most delicate fabrics; normal speed and time for washing regular materials. Then there's 3-Level water selection; Suds-Miser; 7 Rinses; 3-Temp water selector; Cycle-Tone signal; germicidal lamp; 5-year parts warranty on transmission; other washer features!
Full-range heat control with 3 settings for regular materials and 1 setting for delicate fabrics safely dries anything washable the workless Whirlpool way. Guide Lite control with dual illumination; germicidal lamp; Cycle-Tone signal; porcelain top; gas or electric models; plus many other features!
Talk to the woman who uses them then come in and see for yourself!
Leo Berman Hardware & Appliances
1638 W. 63rd Street HEmlock 4-6800
(1 block West of Ashland on 63rd St.)
OPEN MONDAY AND THURSDAY EVENINGS

DAnube 6-6887
DAINA TELEVISION
PARDAVIMAS - TAISYMAS
3130 S. HALSTED

Duoną ir įvairias skanias bulkutes kepa
BRUNO'S KEPYKLA
3339 SO. LITUANICA AVE.
Tel.: CLiffside 4-6376
Pristatome į visas krautuves ir restoranus taip pat išsiunčiam į visus artimuosius miestus.

GRADINSKAS
KRAUTUVĖ ir DIRBTUVĖ
Televizija, radijas, fonografai, lempos, baterijos, antenos.
J. G. TELEVISION CO.
2512 WEST 47th STREET
Tel.: FRontier 6-1998

IŠ TOLI AR IŠ ARTI PIGIAI
PERKRAUSTAU
(MOVING)
BALDUS IR ĮVAIRIUS DAIKTUS
Perkraustymas saugus, greitas ir tvarkingas. Viskas apdrausta.
ANTANAS VILIMAS
3415 So. Lituanica Ave.
CHICAGO, ILLINOIS
Tel.: FRontier 6-1882

PIGIAI IR SAUGIAI
PERKRAUSTAU
BALDUS
VIETOJE IR IŠ TOLIAU
K. EIDUKONIS
Turiu naują didelį sunkvežimį, specialius įrankius ir apdraudas
6930 So. Talman, Chicago 29. Ill.
Tel. GRovehill 6-7096

SAUGUS BALDŲ PERKRAUSTYMAS
iš arti ir toli
NAUJAS 1955 M. SPECIALUS DIDELIS SUNKVEŽIMIS.
Pigus, sąžiningas patarnavimas
Šaukite:
R. ŠERĖNAS
4546 SO. WOOD STREET
Chicago 9, Ill. Tel.: VI 7-2972

TONIKAS VIDURIAM

Čia yra namine gyduolė: mišinys šaknų, žolių ir sėklų. Ji vartojama arbatos formoje nuo šių ligų: skilvio neviršikinimo, inkstų (kidneys), odos išbėrimo, gerklės užkimimo, plaučių uždegimo, vidurių liuosavimo, pūslės ligų, širdies supykimo, šiurpuliavimo, prešalimo, dieglių, reumatizmo, bronchito, rožės, riemens deginimo, galvos skaudėjimo, sąnarių gėlimo, ir nuo daugelio kitų vidurių ligų. Šios arbatos svaras kainuoja $4.00.
ALEXANDER'S CO.
414 BROADWAY
South Boston 27, Mass.

SOPHIE BARCUS
★
RADIJO VALANDA
Iš Stoties W. G. E. S.
1390 kilocycles
Kasdien: Pirmadienį iki Penktadienio nuo 8:45 iki 9:30 ryte. Šeštadieniais nuo 8:30 iki 9:30 ryto.
Ir kas pirmadienį nuo 7:00 iki 8:00 valandos vakaro.
Sekmadienį 8:30 — 9:30 val. ryto iš stoties WOPA, 1490 kilocycles.
Tel.: HEmlock 4-2413
7121 SO. ROCKWELL ST.
Chicago 29, Illinois

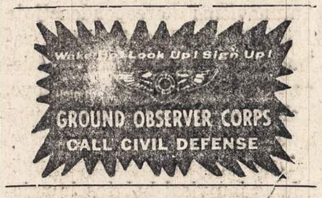

Waterbury, Conn.

Apiplėšė Dr. M. Devenį

WATERTOWN, Conn. — Waterbury Republican laikraštis plačiai rašo apie keistą Dr. M. Devenio apiplėšimą, kurį tyrinėja policija ir, galimas daiktas, pradės tyrinėti FBI (Federalinis investigacijos biuras).

Dr. M. Devenis verčiasi gydytojo praktika. Kabinetą jis laiko Waterbury mieste, o gyvena Watertown'e, kur yra įsigijęs didelį namą ir sodybą. Namas ir sodyba kadaise priklausė Oscar Garrison Villard'ui, savo laiku išgarsėjusiam žurnalistui. Tokiu būdu daktarui tenka iš Watertown važinėti geroką kelią į savo kabinetą.

Spalio 26 d., uždaręs kabinetą, daktaras grįžo namo. Buvo jau tamsu. Važiavo jis automobiliu. Paskui jį visą kelią sekė kitas automobilis. Tačiau į tai jis nekreipė dėmesio. Kai atvyko į Watertown ir buvo tik apie vieną mylią nuo namų, staiga kitas automobilis pralenkė jį ir sustojo skersai kelią. Iš automobilio iššoko du vyrai. Jie buvo ginkluoti. Vienas piktadarių įlipo į daktaro automobilį ir atsisėdo prie vairo. Kitas važiavo savo automobiliu. Privežė daktarą prie namų ir pareikalavo, kad jis išrašytų čekį tūkstančiui dolerių. Daktarui visą laiką grūmojęs, kad su jo šeima atsitiksią blogai, jei jis apie tą įvykį pranešiąs policijai. Kai daktaras atsisakė čekį parašyti, tai piktadariai atėmė iš jo $70 ir vis dar reikalavo tūkstančio dolerių.

Į vidų piktadariai, matyti, pabūgo eiti, nes viename bute buvo šviesos.

Apie tą įvykį Dr. M. Devenis pranešė Waterbury policijai tik kitą dieną. Bet kadangi visas dalykas atsitiko Watertown'e, tai reikėjo ir to miesto policijai pranešti.

Tyrinėjimą pradėjo Watertown'o policijos viršininkas Frank Minucci, kuris pareiškė, jog jam visos apiplėšimo aplinkybės atrodančios keistos, (pav. reikalavimas čekio). Jis reiškia nuomonę, kad tai nebuvęs paprastas apiplėšimas, bet bandymas daktarą pagrobti (kidnepinti) ir išreikalauti išpirkimo. O tokiu atveju paprastai įsimaišo ir federalinės valdžios pareigūnai. Tad visai galimas daiktas, kad federalinės valdžios pareigūnai bandys išaiškinti Dr. M. Devenio misterišką apiplėšimą.

Minėtas laikraštis daug rašo apie tai, kad Dr. Devenis buvo grįžęs Lietuvon, kur jį bolševikai pačiupo ir išvežė į Sibirą. Tai buvo 1940 m. Sibiro vergų stovykloj daktarui teko praleisti dvejetą metų. Iš ten jis buvo paleistas 1942 m. kaipo Amerikos pilietis. Tai vienatinis lietuvis, kuris buvo paleistas iš Sibiro ir atvyko į Ameriką.

Detroit, Mich.

Mortą Strazdienę prisimenant

Pernai, lapkričio 5 d., mus amžinai paliko Morta Strazdienė

Štai, jau metai praėjo, kaip Mortos nebematome mūsų susirinkimuose, lietuviškame politiniame ir kultūriniame gyvenime. O buvo ji uoli kelių organizacijų narė ir visada gelbėjo visokiame lietuviškame darbe. Ypatingu uolumu pasižymėdavo Lietuvių Socialdemokratų Sąjungos 116 kuopoje. Mortai pasitraukus, mes neturime kas ją pavaduotų.

Prisimindami Mortos Strazdienės mirties metines, mes jos liūdime ir pasigendame, nes jos asmenyje netekome mums brangaus žmogaus.

Ilsėkis, Morta, laisvoje žemėje!

—LSS 116 Kuopos draugai

UNITED PRESS-NAUJIENŲ Photo

Žemės ūkio komiteto senate mažumos atstovi, respublikonai Edward Thye, Minn., Milton Young, N. D. ir Karl Mundt, S. D., klausosi LaVerne Ausman iš Elk Mound, Wisc., kalbos apie pieno ūkio problemas.

Rockford, Ill.

Linksmesnė prošvaistė

Nelaimės ir vargai pradeda lyg ir atslūgti. Vadinasi, jaučiama prošvaistė. Prieš kurį laiką net keli lietuviai atsidūrė ligoninėj. Vieni ten atsidūrė įvairių ligų kamuojami, o su kitais įvyko vienokia ar kitokia nelaimė. Štai pav. ponia Krūvelienė buvo skaudžiai užgauta automobilio ir nugabenta į ligoninę. Tačiau ji tiek jau pasitaisė, jog netrukus galės važiuoti namo. Ją prižiūri Dr. Plioplys. Jis sako, jog stipri širdis daug prisidėjo prie greito pasveikimo, nors ji buvo ir gerokai sužeista (nukentėjo net kaulai).

Jonas Makūnas jau grįžo iš ligoninės, vienok eiti į darbą nesiskubina. Jis dėkingas yra Kultūros draugijai, Meno mėgėjų rateliui ir panelėms Krasauskaitėms už gėles. Ačiū taip pat taria visiems, kurie jį aplankė ligoninėje ir moraliai sustiprino ligą nugalėti.

Mūsų nepailstamas veikėjas S. Keliotis grįžo žiemos sezonui į Rockfordą. Buvo jis išvykęs į Delavan Lake, Wis., kur išgyveno porą metų. Vasaros metu rockfordiečiai vykdavo pas jį atsivėdinti.

Per kelis metus p. Keliotis ėjo Amerikos Lietuvių Tarybos (vietos skyriaus) pirmininko pareigas. Tarybos reikalai jam ir dabar rūpi, todėl jis yra nusitaręs ir vėl į tos organizacijos veikimą įsijungti.

Jo talkininkavimas rockfordiečiams bus tikrai pageidaujamas.

—Žvalgas

— Buvę treniniai, nepamirškite likusių niūriose stovyklose savo draugų. Bent vieną kartą metuose aukokite jiems vienos dienos uždarbį.

P. Sagatas išvažiuoja į Floridą

Skokie gyventojas Sagatas pirmadienį išvažiuoja į Floridą. Kartu su juo vyksta abu Kampikai, ilgus metus turėję mėsos krautuvę pietinėje Chicagos dalyje, Parnell gatvėje.

Floridon Sagatas vyksta automobiliu. Už trijų dienų tikisi pasiekti lietuvišką kaimelį, kuriame praleis keletą dienų, o vėliau važiuos į Hollywoodą, kur planuoja žiemą praleisti.

Kaip kiekvieną metą, taip ir šią žiemą Sagatas rengiasi įsitraukti į Floridos lietuvių visuomeninį gyvenimą. Linkime jam laimingai praleisti žiemą ir pailsėti.

Lietuvis

Mes mokame 3½%

MIDLAND Savings and Loan Association

INSURED

PER 40 METŲ VISŲ LIETUVIŠKŲ KOLONIJŲ SAUGIAUSIA IR PELNINGIAUSIA TAUPYMO BENDROVĖ

4038 Archer Avenue Tel. LA3-6719

AUGUST SALDUKAS Prezidentos

St. Petersburg, Fla.

Žiemą aš ir mano žmona nutarėme praleisti saulėtoje Floridoje, būtent St. Petersburge. Jau galvojame net pastoviai apsigyventi prie šio malonaus pajūrio.

Keletą savaičių praleidome Gay Surf vasarvietėje, 5235 Gulf Blvd., St. Petersburg Beach, Fla., kurios savininkas yra Antanas Tulys. Čia mes lošiame golfą ir žuvaujame. Žuvautojui čia tikras rojus, nes žuvys lengvai pagaunamos nuo kranto. Jau prisigaudžiau daug ir didelių žuvų ir keliais pavadinimais.

J. S. Vitkus

Lapkričio 13 dieną

Sokolų svetainėj įvyks rudeninis

NAUJIENŲ KONCERTAS

AR TURITE TRUPUTĮ KONJAKO PO RANKA?

Dabar itin lengva turėti namuose truputį konjako. Štai pats geriausias ... naujame ★★★ Hennessy Small Flask. Nupirkite Small Flask savo krautuvėje šiandien.

84 PROOF

Pagal Įstatymą Tikras Konjakas gaminamas iš vynuogių užaugintų Prancūzijoje, Charente provincijoje. Jokia kita brandy nėra konjakas.

★ ★ ★

HENNESSY

THE WORLD'S PREFERRED COGNAC BRANDY

Schieffelin & Co., New York

Voice of Music at SOLTIS

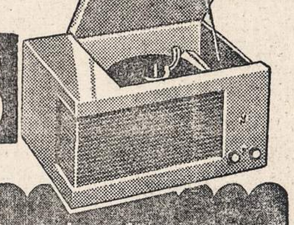

V-M 1285 has 2 speakers, luxury furniture style.

SOLTIS HOME APPLIANCES AND FURNITURE

2647 West 51st Street HEmlock 4-7095

OPEN MONDAY AND THURSDAY EVENINGS

RUDENINIS "NAUJIENŲ" KONCERTAS

LAPKRIČIO 13 D.,

SEKMADIENĮ,

SOKOLŲ SVETAINĖJE

2337 SOUTH KEDZIE AVENUE

Geriausieji lietuviai dainininkai ir šokėjai. Du Metropolitan operos solistai.

ANNA KASKAS

IŠGIRSITE PUIKIŲ DAINŲ IR PAMATYSITE GRAKŠČIŲ ŠOKIŲ

SIMAS VELBASIS

ALGIRDAS BRAZIS

VISI LAPKRIČIO 13 DIENĄ KVIEČIAMI ATVYKTI Į NAUJIENŲ KONCERTĄ

NAUJIENOS
THE LITHUANIAN DAILY NEWS
Published Daily Except Sunday by The Lithuanian News Pub. Co., Inc.
1739 South Halsted Street, Chicago 8, Ill. HAymarket 1-6100

Entered as second-class matter March 7, 1914 at the Post Office at Chicago, Ill., under the Act of March 3, 1879.

Subscription Rates:
$9.00 per year in Canada
$9.00 per year outside of Chicago
$10.00 per year in Chicago
5 cents per copy.

Užsakymo kaina:
Chicagoje—paštu:
Metams $10.00
Pusei metų $5.50
Trims mėnesiams $3.00
Vienam mėnesiui $1.25
Chicagoje per išnešiotojus:
Viena kopija ..... 5c.
Savaitei ..... 30c.
Mėnesiui $1.25

Jungtinėse Valstybėse, ne Chicagoje:
Metams $9.00
Pusei metų $5.00
Trims mėnesiams $2.50

Užsieniuose:
Metams $11.00
Pusei metų $5.50
Trims mėnesiams $3.00

Naujienos eina kasdien, išskiriant sekmadienius. Leidžia Naujienų Bendrovė, 1739 S. Halsted Street, Chicago 8, Illinois. Telef.: HAymarket 1-6100.

Pinigus reikia siųsti pašto Money Orderiu kartu su užsakymu.

Nerimą Keliančios Žinios

Žinios, ateinančios iš Ženevos, apie keturių užsienio reikalų ministerių konferenciją, sukėlė daug nerimo tarp žmonių, kilusių iš Rytų ir Centro Europos šalių. Trys Vakarų ministeriai, norėdami prikalbinti Rusiją, kad ji leistų Vokietijai susivienyti, duoda Molotovui pasiūlymų, kurie gali skaudžiai pažeisti pavergtųjų tautų interesus.

Šeštadienį buvo paskelbtas spaudoje Vakarų pasiūlytas planas "neutraliai zonai" įsteigti tarp Vakarų ir Sovietų imperijos, prižadant Rusijai garantuoti, kad toje zonoje nebus bandoma nieko pakeisti ginkluota jėga. Neutralumo zona apima rytinę Vokietiją ir ruožą lenkų teritorijos iki Baltijos jūros.

Davus Rusijai šitą užtikrinimą, pasiliktų "apsaugotos" visos sritys į rytus nuo tos zonos, atseit: Rusijos satelitai — Lenkija ir Čekoslovakija, ir Pabaltijo valstybės.

Tai parodytų Vakarų "nesusiinteresavimą", bent dabartiniu laiku, tų Rusijos pavergtų tautų likimu, — kas visiškai prieštarauja JAV skelbtai išlaisvinimo politikai.

Tiesa, Rusija tą Vakarų pasiūlymą atmetė ir, kaip matyt, Vokietijos suvienijimo klausimu susitarimo Ženevoje nebus. Vakarų siūloma kaina Kremliui per maža. Yra abejotina, ar jisai iš viso sutiks leisti Vokietijai susivienyti.

Kremliui daug geriau, kai Vokietija yra suskaldyta ir silpna. Be to, leidus rytinei Vokietijai įsijungti į Federalinę Vokiečių Respubliką, reikėtų paaukoti komunistinį rytinės Vokietijos režimą. Laisvuose rinkimuose komunistai būtų nušluoti ir ta gauja, kuri šiandien sėdi ant vokiečių sprando — Pieck, Grotewohl, Ulbricht ir k. — turėtų bėgti į Maskvą.

Tai būtų didelis smūgis visam komunizmui Europoje. Vokiečių padrąsinti, imtų reikalauti laisvų rinkimų ir kitų satelitų gyventojai, o jų dabartiniai valdovai būtų nugąsdinti. Maskva vargiai begali leisti, kad visa tai atsitiktų. Todėl neatrodo, kad yra kokia nors galimybė išspręsti Vokietijos klausimą šioje keturių ministerių konferencijoje.

Tuo būdu Vakarų planas nepraeis. Su juo nukris ir tas pavergtųjų tautų esamos padėties netiesioginis patvirtinimas, kuris išplaukia iš Vakarų pasiūlymo.

Bet yra bloga, kad Vakarai tai siūlo. Dar blogiau, kad kaip praneša kai kurie korespondentai iš Ženevos, JAV delegacija esanti nusistačiusi, **nežiūrint kokia kaina**, siekti bent kokio susitarimo su rusais, nes Eisenhowerio administracija nori pasigirti žmonėms, padariusi "taiką" Europoje.

Einant šituo keliu, greitai galima nudardėti į "appeasement'o" balą.

APŽVALGA

TAUTININKŲ ŠULŲ PAREIŠKIMAS

Trys Amerikos lietuviai iš tautininkų srovės, p. Juozas J. Bačiūnas, Dr. Stepas Biežis ir p. Albinas S. Trečiokas, sugrįžę iš ilgokos kelionės Europoje, paskelbė savo *"nuomonę"* apie Lietuvos diplomatinės tarnybos ir VLIKo santykius. Jie sakosi tą "nuomonę" susidarę po pasikalbėjimų su daugeliu asmenų penkiose Europos šalyse: su buvusiais diplomatais ir esančiais diplomatais, su Vyriausiojo Lietuvos Išlaisvinimo Komiteto nariais ir šiaip asmenimis.

Iš to gaunasi įspūdis, kad Bačiūnas, Biežis ir Trečiokas važiavo, lyg ir kokia studijų bei tyrinėjimo komisija, ištirti klausimą, kaip privalą santykiauti Lietuvos diplomatai su VLIKu, ir atrodo, kad tai buvo vyriausias jų kelionės tikslas. Jie, žinoma, nebuvo niekeno įgalioti (ką jie ir patys pasako), bet jie veikė, kaip grupė.

Pirmiausia kyla klausimas, kodėl jie, seni Amerikos gyventojai ir šios šalies piliečiai, rado reikalinga tokį "tyrinėjimą" daryti? Amerikiečio akimis žiūrint, daugelis dalykų, liečiančių Lietuvą, atrodo kitaip, negu asmenims, gyvenantiems arti Europos įvykių sūkuriuos ir gal dar turintiems tiesioginių ryšių su Lietuva.

Vargiai bent vienas iš tos trijų keliauninkų grupės gali laikyti save "ekspertu" Lietuvos reikaluose ir nė vienas jų nėra teisininkas. O betgi jie p a r e i š k i a savo kolektyvią "nuomonę" klausimais, dėl kurių per eilę metų ginčijosi ir negalėjo susitarti žinomi Lietuvos juristai, patekusieji tremtin, ir jos politinių partijų vadai. Atrodo kažkaip keista, kad trys asmenys, pavažinėję kelias savaites Europoje ir pasišnekėję atskirai su žmonėmis, išsimėčiusiais po įvairius to kontinento miestus, ima tuos ginčus ir "išsprendžia". Štai, girdi, kaip turi būt!

Nepagrįsti sprendimai

Jų kolektyvioje "nuomonėje" yra net 12 punktų ir juos čia išnagrinėti užimtų perdaug vietos ir laiko. Bet paimkime pirmąjį, kuriame jie sako:

"Lietuvos Diplomatinė Tarnyba šiuo metu yra vienintelis praktiškai reikštis turįs galimybės teisėtas nepriklausomos Lietuvos valstybės organas".

Tai mažų mažiausia netiesa. Kiekviena Lietuvos diplomatinė misija, akredituota kurioje nors šalyje, gali būt vadinama, su tam tikru rezervu, "valstybės organu" (iš tikrųjų, tai yra tik valdžios agentūra). Bet kad visos veikiančios užsienyje Lietuvos pasiuntinybės, sudėtos į krūvą, sudarytų kokį ten *kolektyvinį "organą"*, vadinamą "tarnyba", tai yra fikcija (įsivaizdavimas). Nė viena valdžia neturi reikalų su visais tos arba kitos valstybės pasiuntiniais, gyvenančiais įvairioje šalyse. Kiekviena valdžia kalbasi tik su jos pripažintu pasiuntiniu.

Tam sugalvotam "organui" Bačiūnas ir Ko. uždeda kepurę: "diplomatijos šefo instituciją", ir jie teiga, kad ji esanti "teisiškai pagrįsta". Kas jiems tai sakė? Tokios institucijos Lietuvos įstatymuose nebuvo, tai kaip ji gali būt pagrįsta "teisiškai"?

Ak, žinoma, mūsų keliauninkai turėjo galvoje "garsiąją" Urbšio telegramą (kurios turinys beveik niekam iki šiol nėra žinomas). Bet juk aišku, kad užsienio reikalų ministeris savo patvarkymu *negalėjo* sukurti naują valstybinę "instituciją", o be to, jo telegrama neturėjo ir tokio tikslo. Ji patarė, kaip pasiuntiniai privalo susitvarkyti *savo tarpe*, jei atsitiks taip, kad jie nebegalės tiesiog susisiekti su savo vyriausybe. Vienoks arba kitoks valdininkų susitvarkymas tarpusavėje nėra nei valstybinė institucija, nei valstybės organas.

Pagaliau p. Lozoraitis, kurį buv. užs. reik. ministeris skyrė kitų diplomatų "šefu" (arba pirmininku), savo diplomatinio posto neteko. Romoje, kur jisai buvo akredituotas, Lietuvos diplomatinės misijos seniai nebėra ir Lozoraitis nebėra "įgaliotas ministeris". Italijos valdžia su juo visai nesiskaito. Jau šis faktas aiškiai rodo, kad jo "šefystė" jokios valstybinės reikšmės neturi.

O betgi paminėtieji trys amerikiečiai pasakoja Amerikos lietuviams, kad visas Lietuvos išganymas priklausąs nuo "šefo" ir "diplomatinės tarnybos". Jei norime, kad Lietuva išsilaisvintų, tai visi turį jiems "talkinti" ir remti jų "autoritetą".

Vienpusiška propaganda

Iš tos pažiūros, kad tik "diplomatinė tarnyba" ir "šefas" tegali išvesti Lietuvą iš bolševikinio Egipto nelaisvės, seka, jog visi tie, kurie mano kitaip, privalo arba pakeisti savo nusistatymą, arba — eiti lauk.

Todėl, sako keliauninkai, VLIKas, kurio dauguma narių galvoja kitaip, negu jie, turi persiorganizuoti, nes su juo bendradarbiauti negalį nei "šefas", nei jo šalininkai.

Vadinasi, p.p. Bačiūnas, Biežis, Trečiokas *paskelbia karą* VLIKo daugumai, solidarizuodamiesi su tautininkų grupe, kuri neseniai įteikė pareiškimą, kad ji išeina iš VLIKo!

Nežinia, ar šie trys amerikiečiai to tikrai siekia. Pas mus net kyla abejonė, ar jie patys galėjo sugalvoti tokį "planą" Lietuvai laisvinti.

Norint išgarbinti "diplomatijos šefą" ir pasmerkti VLIKą, juk visai nereikėjo keliauti į Romą, Berną ir Paryžių, nes visa tai seniai V. Rastenis skelbia "Dirvoje".

Jie važiavo neva ištirti ir ir kalbėjosi su visokiais žmonėmis, bet pranešė publikai ne tą, ką jie girdėjo iš tų žmonių, o tik tokią "nuomonę", kuri nuo A iki Z sutinka su kraštutine "šefizmo" rėmėjų pažiūra. Tačiau jie rašo taip, lyg kad tai jų "nuomonei" būtų visi pritarę — ir Lozoraitis, ir Girdvainis, ir Krupavičius ir Žalkauskas, ir "mūsų reikalus pažįstantieji kitataučiai". Jie nepaminėjo *nė vienos skirtingos minties* — taigi išeina visi su jais sutiko, vienbalsiai!

Galimas dalykas, kad ponai keliauninkai nepagalvojo apie tai, ką jie rašo. Bet savo pranešimu *jie klaidina visuomenę*, nes tai yra ne raportažas, ne faktų ir išklausytų minčių atpasakojimas, o *siaura partinė propaganda*, pridengta apsimesto "objektyvumo" skraiste.

Tik keista, kad jiems, dedant savo viltis į "diplomatinės tarnybos" likučius ir jų "šefą", neatėjo į galvą klausimas, ką *iki šiol* tas "organas" ir ta "institucija" iškovojo arba apgynė? Ką jie yra Lietuvos laisvinimo reikalui atlikę — bent vieną darbą?

Ar jie bent padėjo *kitiems* dirbti?..

Jei tų vaisių nebuvo praeityje, tai labai nelogiška įtikinėti publiką, kad tie "autoritetai" esą geriausi įrankiai kovoje dėl Lietuvos išvadavimo.

Skaitykite "N-nas"

Pogrindinė rezistencija Sovietų Sąjungoje

(Tęsinys)

Jau rusų carai slopino jiems nepatinkamą politinę veiklą. Politinę veiklą. Politinius veikėjus trėmė katorgon į Sibirą. 1905 m. carinė Rusija katorgos darbams buvo ištrėmusi 6,123 asmenis, o 1911 m. jau buvo ištremta 24,980. Muravjovo laikais vienų lietuvių buvo ištremta 5,625 asmenys į Rusiją ir 2,400 katorgos darbams į Sibirą. Tačiau Sovietai toli pralenkė carinę Rusiją. Tik per 1941 m. birželio mėnesį įvykdytus trėmimus bolševikai ištrėmė arti 40,000 lietuvių. O kiek iki šiol Sovietai ištrėmė lietuvių, kiek yra pavergtojoj Lietuvoj ir Sovietų kalėjimuose kalinamų lietuvių? Trėmimų ir kalinimų srityje Sovietai tikrai pirmauja prieš viso pasaulio tautas.

Laisvajame pasaulyje daug surinkta duomenų ir prirašyta straipsnių bei išleista knygų apie darbo vergų padėtį už geležinės uždangos. Tačiau ligšiolinės pastangos palengvinti jų buitį nedavė jokių žymesnių rezultatų. Vakar turi nuolatos kovoti su ta nežmoniška sistema. Neseniai (Europaeische Verlagsanstalt) išleido ir vokiškai išverstą Roger N. Baildwino knygą pavadintą "Naujoji vergija" ("Die Neue Sklaverei"), kuriai įvado žodį parašė Columbijos un-to teisių profesorius ir Tautinio Komiteto už Laisvąją Europą narys Adolfas A. Berle. Pasirėmęs gausia dokumentine medžiaga, Baildwinas išsamiai pavaizduoja, kaip darbo vergai planingai išnaudojami Sov. Sąjungoje ir kituose kraštuose už geležinės uždangos. Labai aiškiai nustatyta sąsaja tarp diktatūros ir vergijos. "Neue Zuerchen Zeitung", aptardamas minimąjį veikalą, pabrėžia, jog laisvasis Vakarų pasaulis turi prisiimti sau kaltę, kad neprisimena to, kiek iš tikro reikėtų, tų milijonų darbo vergų, kurie turi vilkti komunistinį jungą, ir kad nesiima visų reikalingų žygių visiems kalinamiesiems ir ištremtiesiems išlaisvinti.

Š. m. kovo 28 d. Jungtinių Tautų gen. sekretoriui buvo įteiktas Vidurio Europos Studijų Centro Tarptautinės Lygos Žmogaus Teisėms Ginti pranešimas apie prievartinį darbą vad. "liaudies demokratijų kraštuose". Pranešimas, apimąs 20,000 puslapių, buvo paremtas pastaraisiais trejais metais į Vakarus pasprukusių liudininkų akivaizdžiais parodymais ir kita rūpestingai paruošta dokumentine medžiaga. Tarpt. Lyga Žmogaus Teisėms Ginti įrodė 1952 m. Rytų Europoje buvus per 400 darbo stovyklų, kuriose atsargiu apskaičiavimu buvo laikoma tarp 1 milijono ir 1,200,000 suimtųjų. Dabar apie prievartinį darbą išleista anglų k. knyga, pavadinta "Forced Labor in the People Democracies". Išleido Free Europe Committee New Yorke.

Dr. J. Scholmerio teigimu, Sov. Sąjungoj, atsargiai skaičiuojant, yra apie 15 mil. darbo vergų. Jei pvz. būtų susovietinta Vokietija ir joje įsigalėtų bolševikinė santvarka, tai, laikantis tos pačios proporcijos, iš Vak. Vokietijoje esančių 50 mil. gyventojų 4 mil. turėtų būti laikomi darbo vergų stovyklose, o iš vakarinio Berlyno — 160,000. Dr. J. Scholmeris pabrėžė: tie 15,000,000 ukrainiečių, rusų, lietuvių, lenkų ir kitų, laikomų darbo vergų stovyklose, yra žiauriausias pasityčiojimas iš mūsų laikų civilizacijos.

Pirmasis užsieniečių aplankyti Vorkutą gavo amerikiečių senatorius George V. Malone. Tačiau jo įspūdžių dar niekur nepaskelbta.

Suimtieji išsikovojo daugiau teisių? Pasiremdamas gautaisiais pranešimais, vokiečių dienr. "Frankfurter Allgemeine Zeitung" svarsto klausimą, kokios priežastys privertė Sovietus imtis naujosios politikos ir keisti senąjį režimą darbo vergų stovyklose. Mat, pasirodė, kad vad. "kriminaliniai kaliniai", už menkus prasižengimus nubausti didelėmis bausmėmis, vos patekę į stovyklas, jose pasidarydavo tikri kriminaliniai nusikaltėliai. Politinių kalinių, tarp kurių žymų procentą sudaro gerai kvalifikuoti ir prityrę specialistai, stovyklose nėra įmanoma pritaikyti jų paskirties darbams. Suimtųjų masė, nepaprastai išnaudojama, su laiku virto visiškai neproduktyviais nedarbingaisiais, kuriais turi pasirūpinti valstybė. Be to, kaip pastebėjo sovietų saugumas, ypač nuo 1952 m., visa darbo stovyklų psichologinė aplinka vertė suimtuosius dėtis į draugę ir pasiduoti revoliucinei dvasiai, kokia tarp eilinių Sovietų piliečių niekados nebūtų buvusi įmanoma. Tokio suimtųjų darbo vergų surevoliucionėjimo išdava — 1953 m. Vorkutoje įvykęs sukilimas, tais pačiais metais panašios rūšies streikai Norilske ir 1954 m. Karagandoje. Sovietinė vyriausybė atkreipė į tuos įvykius didžiausią dėmesį, ypač pajutusi, kad streikininkams ir sukilėliams simpatizuoja taip pat civiliniai gyventojai, o tarp visų stovyklų puikiai ryšį palaiko pogrindinė organizacija (Bosco). Tuo būdu iš visko galutine sąskaita bolševikinei valstybei susidaro tik nuostolio. (Bus daugiau)

J. PRONSKUS

KAS VALDO MŪSŲ ERDVĘ?

(Tęsinys)

"Ir jei šį nežymi kontribucija nebus daktarui Menzeliui pakankamu įrodymu, gal jį įtikins sekamas pranešimas:

"The Observer 1953 m. spalio 11 d. sekmadienio laidoje pranešė tokį laišką:

" 'Pereitą antradienį, spalio 6 d. 7:15 val. popiet stebėdamas dangų viršum Norwich (Anglijoje) pastebėjau didelį šviesų objektą artėjantį iš pietvakarių. Atrodė labai didelė geltona žvaigždė. Tuomet pastebėjau, kad ji skrenda tiesia linija ir jau nuoga akimi buvo matoma, kaip apskritas mažų žvaigždelių gumulys. Nutaikęs tinkamą momentą nustačiau savo 3.5 colio refraktorinį teleskopą.

" 'Pagavus objektą į fokusą (matant per teleskopą) atrodantis žvaigždelių gumulys pasirodė besąs gaubas (dome, kupol) ant didelio plokštaus disko. Tas gaubas aplinkui turėjo eilę kiaurymių, iš kurių keturios buvo matymo pusėje. Iš tų kiaurymių trykštanti šviesa padarė visą diską matomą. Viršutinis gaubas nesisuko. Kur aš stovėjau stebėdamas, nesigirdėjo jokio garso ir objektas laikėsi vienodos aukštumos. Po disko apačia buvo įmatoma tuštuma, kuri švietė tamsiai rausva šviesa.

" 'Objektas skrido iš pietvakarių į šiaurryčius ir buvo matomas per pusketvirtos minutės. Dangus buvo visiškai skaistus, be jokio debesėlio. Visos žvaigždžių konstelliacijos buvo matomos ir tas objektas buvo pastebėtas mažiausiai septynių kitų Norwicho žmonių — kaip ir aš pats Norwicho Astronominės Draugijos ir Britų Astronomijos Asociacijos narių.

Norwich. F.W. Potter'."

Pasaulis pilnas keistenybių

M. K. Jessup rašo: UFO dalykas savo dabartinėje būklėje yra kaip ir astronomija dėl to, kad tai yra grynai stebėjimo (observacinis) "mokslas", ne eksperimentinis, dėl to yra reikalinga, kad jis būtų remiamas stebėjimais, ne eksperimentais. Stebėjimai (observacija), šiuo atveju, susideda iš visko, kas tik tą dalyką liečia.

Yra tūkstančiai atsiliepimų apie tai prosenovės literatūrojė, tačiau autoriai nežinojo, kad jų atsiliepimai turi ką bendra, nes tas dalykas tuomet nė neegzistavo. Autoriai užrašinėjo tokius dalykus, kaip juos patyrė savo jusnimis, nuoširdžiai stengdamiesi atpasakoti savo pastebėtus neišaiškinamus dalykus.

Yra viena netiesioginių įrodymų sritis slaptingų gamtos vyksnių, kurie niekuomet nebuvo išaiškinti. Tie dalykai būtų lengva išaiškinti, jei prileistume faktą, kad mūsų žinojimas yra ribotas, ir prileistume, kad esama "inteligencijų" (išminčių) kažkur kitur visatoje, kurios tais erdvės laivais operuoja — labai galimas daiktas, kad esama daugiau nei vienos rūšies "inteligencijų" ir daugiau nei viena erdvės laivų rūšis!

Pasaulis yra pilnas neišaiškintų keistenybių. Legendos apie *Atlantidą* ir *Mu* buvo mėgiamas pajuokos dalykas. Tvirtinama, kad nėra jokių dvasių, jokių vaiduoklių, kad niekas nenukrinta iš dangaus, tik geležies ir akmens meteoritai. Tačiau per ištisus šimtmečius buvo tikima, kad žemė yra plokščia, kad jokios Amerikos nėra, jokios heliocentrinės žemės bei planetų sistemos, jokių dinosaurų palaikų; bet šiandien mes žinome, kad tokie įsitikinimai buvo klaidingi.

Patikimi žmonės matė reiškinius, vadinamus skraidančiomis lėkštėmis per tūkstančius metų ir daugiau. Turima gerų informacijų iš seniau, kaip 1500 metų prieš Kristų. Tūkstančiai žmonių regėjo tokias ar kitokias plaukiojančias kontrapcijas danguje ir daugelis tai paliudijo net po priesaika.

UFO reiškiniai yra tikri

Skyriuje *"UFO's Are Real"* (Neatpažinti Skraidantieji Objektai yra tikri) autorius sako, kad atėjo laikas įnešti tvarką į tą chaosą, susidariusį iš per ilgus šimtmečius prisirinkusių datų, datų be sąryšio, užrašinėtų tik kaip faktų medžiaga palikuonims. Mes galime prileisti, ir su dideliu įsitikinimu, kad, *gal būt, mes ir esame tie palikuonys, kuriems tie faktai buvo užrašinėjami.* Atėjo laikas, kada tie atskiri ir vieniši faktai, taip ilgai dūlėję, turi būti iškelti šviesoj ir kad tarnautų tikslui. Ta palaida faktų masė, be abejo, buvo palikta (mūsų gadynei) *kuriuo nors tikslu*, jei gyvenimas turi kokį tikslą, ir tų UFO paslapties išsprendimas gali ir būti tas tikslas.

Kitas tų faktų grupavimo tikslas yra sudaryti svorį ir smogiančią jėgą, nes visi tie nesuskaitomi įvykiai, būdami palaidi, be sąryšio, yra per silpni atlaikyti mokslininkų pašaipą. Jiems, matyti, nedaro svarbos, jei 1,000 ar 10,000 žmonių pastebi ir praneša paranormalius įvykius. Vienas savimi tikįs, asertyvus ir arogantas mokslininkas, naudodamasis savo ezoteriškos profesijos parama, gali paneigti įvykį, gali paniekinti pranešimus, niekais paversti jų reikšmę ir beveik įtikinti visus tuos dešimtį tūkstančių žmonių, jog jie nematė to, ką jie aiškiai matė. Tai yra labai artima intelektualinei diktatūrai, tai yra intelekto imperializmas. Vadinasi, suderindami iki šiol nederintus faktus, galime pastatyti sieną, kurios tokie konformistai neperliptų.

Trys reiškinių grupės

Kad ir paviršutiniškai perbėgus tą begalinę daugybę, netvarkingai išblaškytų pranešimų apie keistus įvykius, juos galima sugrupuoti į tris pagrindines grupes.

Viena grupė yra dalykai, kurie nukrinta iš erdvės ir kuriuos bendrai galima klasifikuoti, kaip organiškus ir neorganiškus.

Antra didžiulė kategorija įvykių yra, liečianti žmonių ir laivų, lėktuvų ir orlaivių dingimus be perspėjimo ir be pėdsako; staigūs ir slaptingi žmonių pergabenimai; neišaiškinami pėdsakai ir ženklai, tokie kaip Devonshiro "velnio pėdų" įspaudos ir "posnagų ženklai", randami akmenyse visuose pasaulio kraštuose; organiškai apiforminti meteoritai, randami terciarinėje uoloje ir anglies formacijose; levitacijos įrodymai ir padavimai apie skraidymus priešistorinėje prosenovėje, ir daugelis kitų fenomenų, kurie mums primena greičiau *veiksmus*, kaip daiktus.

Tačiau yra dar trečia labai didelė pastebimų datų sritis. Tai yra begalinis konglomeratas grynai astronomiškų stebėjimų (observacijų), liečiančių dalykus ir reiškinius erdvėje arba planetose bei satelituose, nebe mūsų žemėje. Šitie tai yra labai nepopuliarūs, pavargėliai ortodoksinės astronomijos giminaičiai, neliečiamieji. Į juos žiūrima su tokia panieka, kad per pastaruosius 50-75 metų apie juos labai menkai (mokslinių) užrašų terandama.

Neįtikėtina, bet taip yra

Visi žinome, kad be lietaus ir sniego kartais vasaros metu iš dangaus krinta ledai, smulkesnės ar stambesnės formos, net iki vištos kiaušinio didumo, bet kad nukrinta ledo luitai nuo kelių svarų iki kelių tonų didumo, daugumas to tikrai nė girdėję nebuvome. Kad kartais su lietum iškrinta varliukės, kirmėlaitės, žuvikės ir t.p. akvatinių ir reptilinių rūšių padarai, taip pat kai kas bus girdėjęs, bet kad tų gyvūnų būtų išpilama lyg iš kokio milžiniško tanko vienoje vietoje ir taip apsčiai, jog pereiti ir pervažiuoti nebeįmanoma, sunku nemačius net tikėti, tačiau tokių atvejų apsčiai būta. Visi skaitėme apie biblijos maną iš dangaus bet kad iš dangaus kristų ne tik valgomi "miltai" ir "sausainiai" bet gatavai supiaustyta mėsa ir kraujas, dar sunkiau tikėti, tačiau ir tai yra faktai!

SPORTO PASAULIS

Redaguoja:
REDAKCINIS KOLEKTYVAS

Rankraščius siųsti: SPORTO PASAULIS
2536 W. 64th Street, Chicago, Ill. arba 2325 So. 11th St., Milwaukee, Wis.

Atsak. Redaktorius:
BR KETURAKIS

Čikaga — Detroitas 1:1 (0:1)

Ne be reikalo "Sp. Pas." bendradarbis Vgr. aną savaitę šiame skyrelyje niūriomis varsomis piešė lietuvių futbolininkų peisažą. Kad liūdesys yra ne iš piršto išlaužtas, įsitikinome pereitą šeštadienį Čikagos Marquette parko futbolo aikštėje, kurioje susitiko draugiškoms futbolo rungtynėms Detroito Kovas ir Čikagos L. futbolo klubas.

Visiškai nuo lietaus pažliugusi aikštė, šaltas vėjuotas oras, nuolat užeinantis lietus, apie 40 - 50 futbolo "alkoholikų"-žiūrovų ir antrame puslaiky retai matomas žemas žaidimo lygis, ištikrųjų kėlė pesimizmą ir niūrias mūsų futbolo ateities perspektyvas.

Jeigu pirmame puslaikyje rungtynės buvo gyvos, vidutinės spartos ir žaidikuose buvo matoma kovos dvasia, visa tai išblanko jau pačioj antro puslaikio pradžioj. Pirmąsias žaidimo minutes dar buvo galima stebėti kai abiejų k-dų jaunieji žaidikai rodė gyvo veržlumo, energijos ir pastangų. Jie diriguojami "senių", sudarė protarpiais neblogą vaizdą. Tačiau, rungtynėms įpusėjus, vis daugiau ir daugiau jų jėgos seko, tuo tarpu senųjų, kurie pradžioj atrodė pasyvūs, vaidmuo vis didėjo. Pastarieji dėjo žaidiman ne savo jėgą, bet ilgametį patyrimą. Žinia, jeigu jaunieji būtų vienodai laikęsi visą žaidimo eigą, senųjų patyrimas būtų ne taip išryškėjęs... Jeigu 1-me puslaiky žaidikai bėgiojo, tai 2-me apie 70% pėsti vaikščiojo. Tas įrodo, kad dar labai mažai įdedama darbo į patį treningą.

Retas iš žaidikų moka tinkamai stabdyti kamuolį. Retas iš jų susigriebia atsistoti tinkamon pozicijon. Visa tai reikalauja dvigubo savo energijos eikvojimo. Per visas rungtynes buvome laimingi pastebėję 2-3 geras pasuotes. Apie bet kokią taktiką, derinį arba bent planingą ir apgalvotą kamuolio skirstymą — nekalbame.

Verta skyrium pažymėti Detroito gynimą ir Čikagos puolimą. S. Bacevičiaus visa eilė gražių paradų. Jis buvo tas asmuo, kuris anuliuodavo savo kai kurių gynikų klaidas ir išgelbėjo Kovą nuo pralaimėjimo. Stambiausia ir pati vertingiausia figūra buvo Kovo kpt. V. Baziliauskas. Beveik nuo 1945 m. jį matome tremties futbolo gynikų elite, matome jį tokiu ir dabar.

Ne tik savo žaidimu, bet ir sportine laikysena ir korektiškumu jis gali būti pavyzdžiu jauniesiems. Simutis ir Antakauskas savo uždavinius atliko kruopščiai ir sąžiningai; nors abiems trūksta kondicijų. Iš Kovo puolikų pažymėtinas kairysis sparninis ir vidurio puolikas. Kovas daro didelę klaidą — visą savo puolimo veržlumą ir pasitikėjimą sukraudamas šiems dviems žaidėjams. Tuo tarpu kiti puolikai dažnai būdavo be darbo... Juk reikia žinoti, kad kiekvieną žaidiką galima uždengti.

Čikagiškiuose ryškesni buvo Sadauskas, Omilijonas, Sipavičius, Snarskis, Martinkus ir kairysis — Pūdymaitis. Bendras komandų vaizdas — blankus. Reikia dar daug dirbti. Sistematingai.

Negalime nepaminėti ir teisėjo. Tikras veteranas, patyręs ir futbole "dantis pravalgęs" — K. Baltramonaitis. Tačiau, kad ir kažin kiek jam simpatijų turime, vis dėlto tektų atvirai pasakyti — jis nėra teisėjas. Čia jam ne vieta. Jo vieta treniruoti jaunuosius. Suteisėjavo blogai. Jo sprendimas — priteisti Detroitui baudinį, kurį Sipavičius puikiai išnaudojo, pasiekęs tuo pačiu lygiąsias, ya daugiau negu juokingas. Jis nuvylė šiuo sprendimu ne tik koviečius, žiūrovus, bet ir Čikagos žaidikus, kurie netikėjo jiems tokiu palankiu sprendimu. Rungtynių rezultatas 1:1 yra labai draugiškas, bet neteisingas.

Šiose rungtynėse įsitikinom, kad mūsų senieji, nors ir su trūkumais, tačiau dar savo vietose pakaitų neturi jaunųjų tarpe. Ir vis dėto, kad ir žemas futbolo lygis, kad ir futbolininkams daug trūksta ne tik žaidime, bet ir elgesyje, kad ir visuomenės tėra menkas susidomėjimas šia sporto šaka, bet abiejų klubų vadovybes ir pačius žaidikus už pasiryžimą, už dedamas pastangas, vargą ir išlaidas — telieka tik sveikinti. Nuoširdžiai sveikinti ir linkėti dirbant išgauti geresnių rezultatų.

Sekantį pasirodymą, tikime, kad galėsime palankiau atvaizduoti.

R. V-tis.

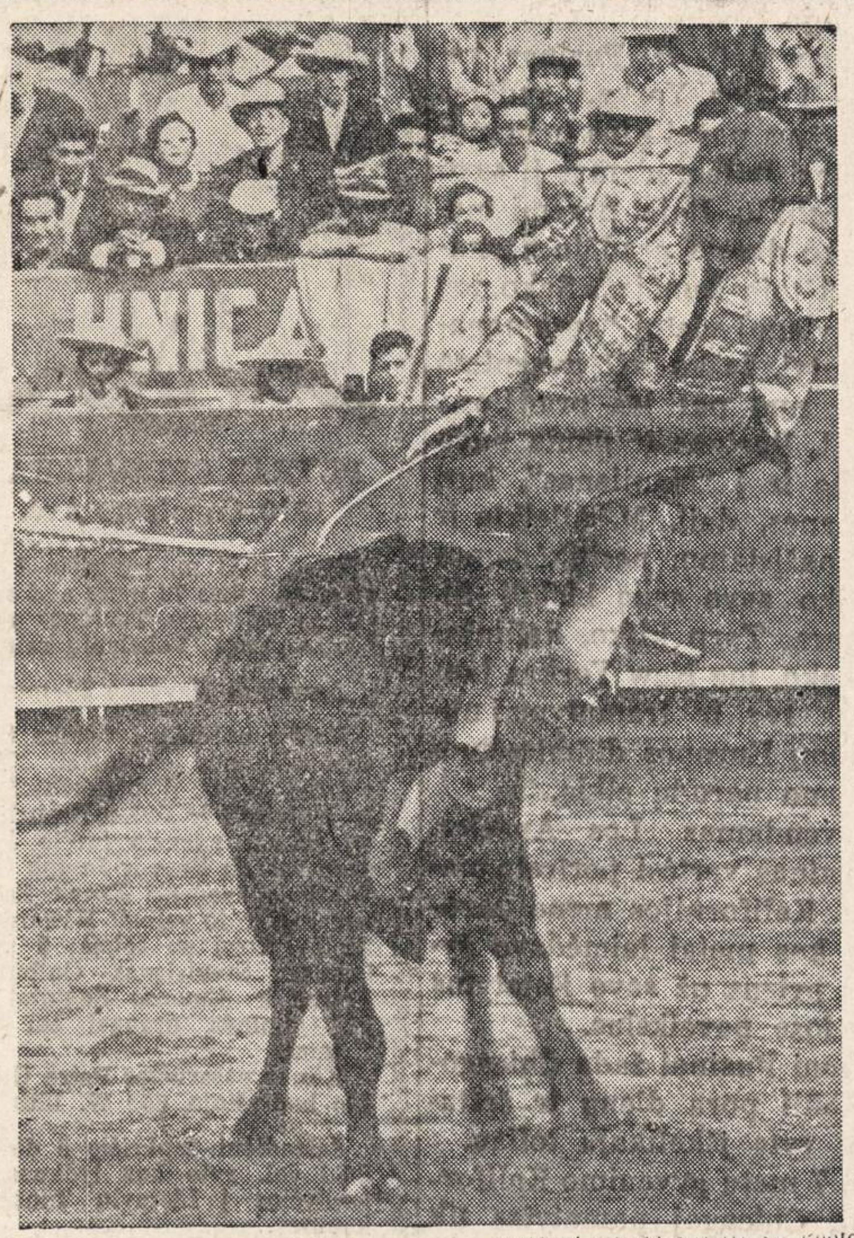

Toreadoras Navillero Carlos Montes buvo buliaus netikėtai išmestas į orą bulių rungtynių įvykusių Mexico City metu, kur jis rungėsi dėl "Sidabrinio Kardo" ir 10,000 pezų premijos. Montes buvo gerokai sužeistas į koją.

ĮVAIRIOS SPORTO ŽINIOS

Prancūzijos futbolo rinktinė Maskvoje sukėlė didžiausią staigmeną, kai tarpvalstybines rungtynes baigė lygiomis 2:2 (1:1). Pasirodo, kad rusų didžiausios spartos išvystymui ir nepaprastai kondicijai buvo gynimo surasta reikiamų vaistų. Nežiūrint sovietų taktikos pirmiesiems pasiekti įvartį, apsmukdant priešo moralę, šį kartą prancūzai tuo "priešnuodžiu" operavo šeimininkus.

Prancūzų vartininkas Remetter buvo didžiausias jų k-dos ramstis ir iškovojo lygiąsias.

* * *

Priešolimpinį kvalifikacinį susitikimą Bulgarija — Anglija, pirmoji sėkmingai laimi 2:0 (1:0). Rungtynės vyko Sofijos mst. Atsigriebimo rungtynes dabar anglams jau reikia nemažiau 3 įvarčių skirtumu laimėti.

* * *

Vengrų leitenantas Sandor Sharos triuškina ruso Kuz'o 5000 m. pasaulinį rek. ir baigdamas sezoną žymi 13:40,6 m., tuo pačiu ir 3 a. mylių 13:14,2 min.

* * *

Planuotos 1956 m. visos Vokietijos lengv. atletikos p-bės neįvyks, nes 4-rių metų pasitarimai ir vėl sugniužo į politinę DDR balą.

* * *

Ispanijoje įvykusiose pačiūžų-rolikų pasaulio p-bėse, vokiečių dalyviai išplėšė visų klasių meisterių titulus. Trijose varžybose net dvigubos vietos laimėtos, kas įrodo jų pranašumą.

* * *

Track & Field News laikraštis padarė užklausimą: kuris lengvaateletis yra geriausias (visų laikų). Atsakymas — "Jesse Owens", toliau sekė — Bob Mathias, Emil Zatopek ir Cornelius Warmerdom.

* * *

Valija futbole laimi (2:1) prieš Angliją.

* * *

Gaidžio svorio sunkumų kilnotojas rusas Stogow, tik 1,48 cm. aukščio ir 111 sv. svorio, o trijų veiksmų sumoje pasiekė 385 kg. Tai bent jėgos ir technikos turi.

Susivienijimas Lietuvių Amerikoje

KVIEČIA VISUS Į BENDRĄ LIETUVYBĖS DARBĄ

PRIKLAUSYTI Susivienijime Lietuvių Amerikoje, tai susijungti su savo broliais ir sesėmis bendram lietuvybės išlaikymo darbui ir kovai už gražią Lietuvos ateitį.

LIETUVYBĖS SLA VAJUS, prasidėjęs Vasario 16-tą, suteikia įstojimo į SLA lengvatas visiems naujai įstojantiems Pasinaudokite šia proga.

APDRAUDA Susivienijime Lietuvių Amerikoje yra parankiausia, pigiausia ir tikriausia — sujungta su fraternalėmis naudomis. SLA apdrauda pagelbės Jums ir jūsų šeimai nelaimėje.

SLA VEIKLA ir jo tikslai bei praeityje nuveikti darbai ir pasiekti nuopelnai aprašyti atskiruose leidiniuose, kuriuos gausit tuojau nemokamai, jei parašysit SLA Sekretoriui

DR. M. J. VINIKAS
307 W. 30th Street, New York 1. N. Y.

GARSINKITĖS NAUJIENOSE

Didelis kepsnių išpardavimas

Don Varnas Posto Moterų Vienetas ir Jaunimo Vienetas suruošė didelį kepsnių išpardavimą, kuris vyks pačiose Don Varnas Posto patalpose, 6816 S. Western Avenue.

Kepsnius pardavinės ateinantį šeštadienį, lapkričio 5 dieną, 9 val. ryto.

Šeštadienį 11:00 val. ryto legiono patalpose bus tiekiami pietūs — luncheon. Valgiai skanūs, gaminti patyrusių šeimininkių.

Be to, tą pačią dieną jaunimas suruošė vadinamą White Elefant Sale, kurios metu bus pardavinėjami įvairiausi daiktai. Dauguma jų yra naudingi. Bus puiki proga juos lengvai įsigyti.

Moterų Vieneto pirmininkė yra Antoinette Zaleski, o jaunimo skyriui vadovauja Anelle Anderson. Kepsnių išpardavimo komisijai vadovauja Stella Ferovik, o Don Varnas Jaunimo Vieneto pirmininkė yra 14 metų amžiaus Miss Joan Šliteris.

Visos šios moterys ir Don Varnas Posto vienetų nariai kviečia apylinkės gyventojus šeštadienį užeiti į Legiono bustinę ir įsigyti kepsnių.

Legiono Narė

— Savo auka palengvink s... ...elių sunkias tremties dienas

MUTUAL FEDERAL SAVINGS

patarià:

1. Nepraleiskit visų uždirbtų pinigų. Taupykit nors dalį.
2. Pinigams padėti nereikia važinėti. Juos galite pasiųsti paštu. Mes apmokėsime pašto išlaidas.
3. Planingas taupymas visados moka gerus dividendus.

MUTUAL FEDERAL SAVINGS & LOAN ASSN.
SAVINGS INSURED UP TO $10,000

2202 W. CERMAK ROAD
Virginia 7-7747
JOHN J. KAZANAUSKAS, Pres

Chartered and Supervised by the U. S. Government

ĮSTAIGOS VALANDOS: Kasdien nuo 9-tos ryto iki 5 val. vakaro. Ketvirtadieniais nuo 9-tos ryto iki 8 val. vakaro. Šeštadieniais nuo 9-tos val. ryto iki 1 valandos po pietų. Trečiadieniais visai neatidaroma.

Tikslus Suderinimas

Jūsų sveikatos reikalams geriausiai patarnauja **moderni vaistinė,** kuri privalo turėti:

pilną sandėlį geriausių vaistų, naujausius medicinos išradimus, tobulai įrengtą ir tiksliais instrumentais laboratoriją, patyrusių farmaceutų štabą.

Mums malonu pranešti, jog mūsų vaistinė kaip tik turi tokį pilną suderinimą.

Jeigu jums reikia bet kokių vaistų arba paruošti receptą, ką jūs negalite padaryti savo apylinkėje — praneškite apie tai mums ir pirmuoju paštu jūs gausite tai, ko pageidaujate.

UNION DRUG CO.
The REXALL Store
35th and HALSTED STREET
(Šiaurrytinis kampas)
Telefonas: YArds 7-6917
CHICAGO 8, ILL.

Atdara kasdien nuo 7 val. ryto iki 11 val. vakaro, o sekmadieniais nuo 10 ryto iki 8 val. vakaro.
Rašyti galite jūsų gimtąja kalba.

Sokolų svetainėj įvyks rudeninis

Lapkričio 13 dieną

NAUJIENŲ

KONCERTAS

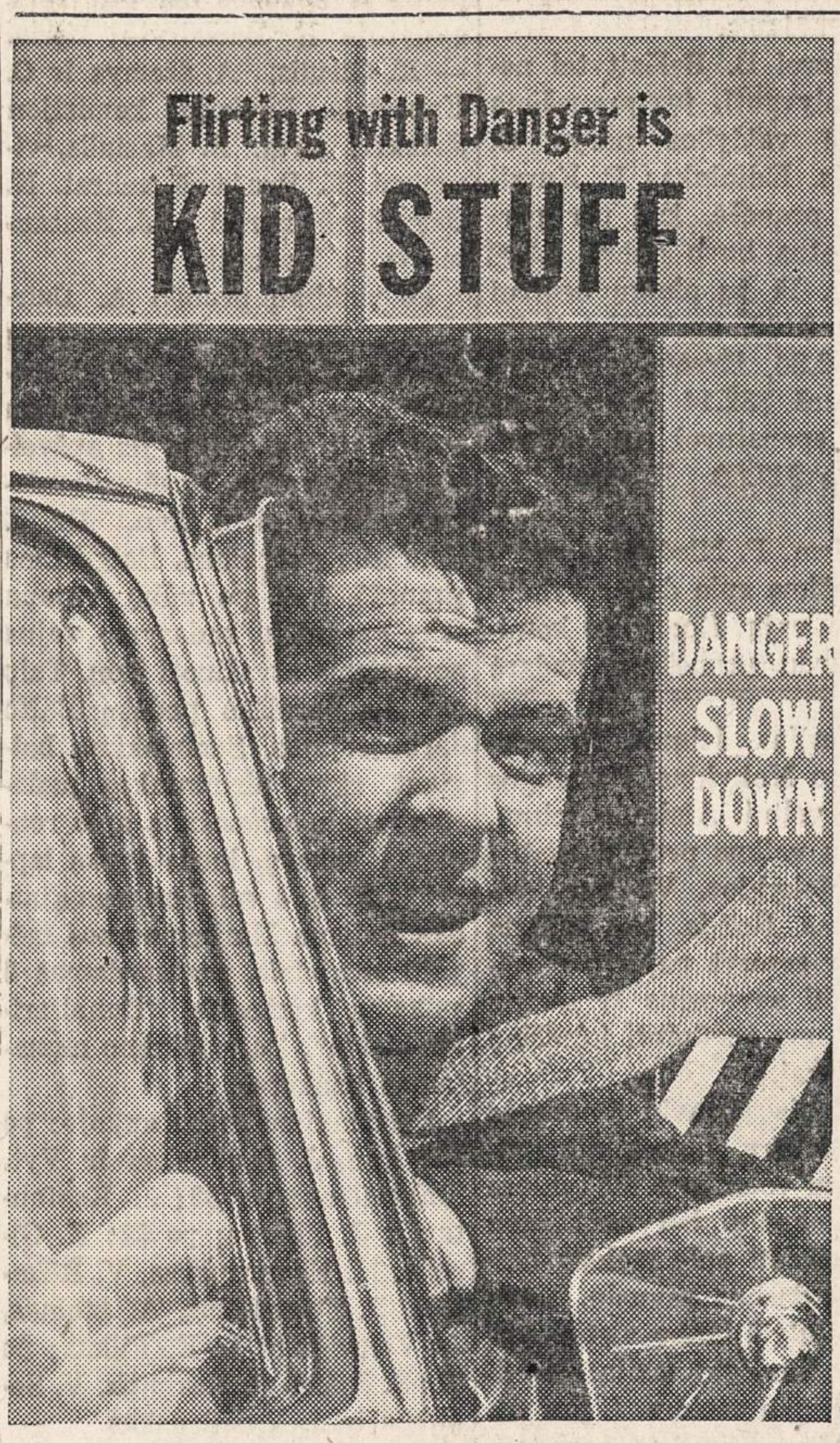

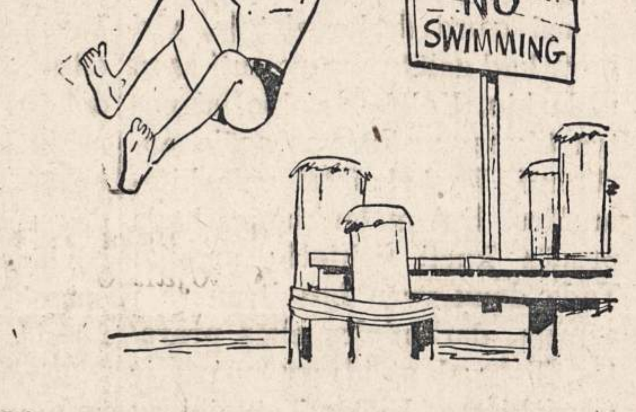

It's great to be alive—and especially in vacation-time. But staying alive often depends on how quickly a driver responds to highway warning signs.

Driving on crowded holiday roads is a man-sized job that demands full attention. It calls for a good grip on the wheel, a ready foot for the brake, a mind alert for instant danger.

In fact, if more drivers took their driving habits and other people's safety as seriously as they take their pleasures—sudden death would not take the lives of so many innocent victims.

An official public service message prepared by The Advertising Council in cooperation with the National Safety Council.

CARELESS DRIVING IS KID STUFF

Contributed as a public service by

"NAUJIENOS"
1739 So. Halsted Street Chicago 8, Illinois

Tėvynės Mylėtojų Draugijos 2-oji kuopa Lietuvių Auditorijoj, 3133 S. Halsted St., Chicago, rengia lapkričio 5 d., šeštadienį,

KONCERTĄ

Programoje dalyvauja: Kauno Operos solistė IZABELĖ MOTIEKAITIENĖ, ALICE STEPHENS GRUPĖ, GENOVAITĖ MACZIS, ELEONORA ZAPOLIS, GENOVAITĖ PEŠKIENĖ, JONĖ BOBINIENĖ, JUOZAS BRAŽYS. Akompanuoja muz. K. KUČIŪNAS. Šokiams gros BALIO PAKŠTO PILNO SĄSTATO ORKESTRAS. BUFETAS IR BARAS • PRADŽIA 7 VAL. VAKARO.

Įėjimo auka $1.50.
Pelnas skiriamas T. M. D. leidžiamos Dr. V. Sruogienės parašytos "Lietuvos Istorijos" leidimo reikalams.

Čikagos Lietuvių Jaunimo Teatras

1955 m. lapkričio mėn. 6 dieną, sekmadienį,
4:00 valandą po pietų, stato
T. Gutkės 3 veiksmų vaidinimą KEPĖJO SŪNUS

Režisorius—akt. ALFAS BRINKA — Dekoratorius JURGIS ŠAPKUS
Vaidinimas bus KELLY HIGH SCHOOL SALĖJE,
CALIFORNIA AVE. IR 42nd STREET

Kvietimai vaidinimo dieną bus teatro kasoje nuo 3 val. po pietų.

J. T. ADMINISTRACIJA.

Laiškas iš Muencheno

J. Vyšniauskas, Muenchen 54, Opalstr. 15—OR, Germany, vienam chicagiečiui rašo:

Ačiū už laišką ir dolarinę. Praėjusi kartą negalėjau daug ko rašyti, nes rašiau budamas kelionėje. Buvau išvykęs spaudos platinimo reikalais.

Kad galėtų sustiprinti tarpusavio ryšius, PLB. Muencheno apylinkės valdyba jau praėjusį pasavarį ryžosi ikurti biblioteką ir skaityklą. Tikėiomės, kad sumanymas virs realybe jau vidurvasaryje, bet bibliotekos neturime dar nei dabar. Kodėl? Knygų nėra, nėra nė lėšų jų įsigyti. Po to kai Amerikos lietuvių laikraščiuose pasirodė atsišaukimai bibliotekos reikalais, tai keliolika asmenų atsiliepė, šį tą gavome, bet vėliau viskas nutilo. Norime turėti knygų, pradėti gauti daug maž reguliariai laikraščių ir žurnalų. Po to ir atidarytumėm planuojamą įstaigą.

V. Mykolaitienė yra valdybos narė — iždininkė. Ji veda sąskaitas, jos vardu ir adresu (Muenchen 54, Smaragdstr. 17-3, Germany) prašoma siųsti paramą spaudą, pinigais. Ji yra talentinga dainininkė. Savo maloniu balsu pasirodo bažnyčioj ir per prengimus. Iš Jūsų yra gavusi antrą laišką su dolarine, bet dėl laiko stokos dar nėra apie tai pranešusi. Taipgi Jūsų nuolatai siunčiama spauda daug maž po siuntą kas savaitė ją pasiekia.

Mes čia likusieji su palaužta sveikata ar kitomis bėdomis maža ką galime padaryti asmeniškuose arba visuomeniškuose reikaluose. Laukiame visko iš laimingesnių savo brolių ir seserų iš užjūrio. Sveikesnieji rūpinasi gauti darbo vietoje, visi nori, kad galėtų pragyventi savo uždarbiu. Kol kas vokiečiai patys tik savuosius vos spėja aprūpinti. Ką bekalbėti apie kitataučius. Dabar laukiame, kada pradės kurti vokiečių armiją. Tada daug vyrų bus įtraukta į armiją, darbininkų eilės praretės. Tai gal atsidarys progų ir musiškiams. Vietos lietuviai su dėkingumu mini užjūrio lietuvius, padedančius mums gyviems išlikti. Priminti norime tą, kad kaip mums, tai taip ir jums rūpi išlikti ir lietuviais. Tokiais neišliksime be savo spaudos. Šia proga noriu pavaizduoti vieną reiškinį. Lankydamas tautiečius spaudos reikalais, pamačiau, kad aiškiai pradeda apsireikšti nutautėjimas. Vis daugiau ir labiau musiškiai tolsta nuo mus Bendruomenės. Radau šeimų, kurių vaikai nebeauklėjami lietuviškoje dvasioje. Yra ir tokių lietuvių vaikų, kurie nė žodžio lietuviškai negali pasakyti. Paklausus tėvų, kodėl taip vaikus apleidžia, atsako, girdi, iš ko mes juos lietuviškai pamokysime? Jokių elementorių, jokių lietuvių kalbos vadovėlių, jokios lietuvių spaudos nei vaikams, nei mums patiems. Painformavau apie tai Vliką. Gavome keletą egzemplioriu "Aušrelės". Tai jau šis tas. Bet ar su tiek atsilaikysime? Jei norime išlikti lietuviais, tai turime elgtis, kaip žydai. Žydų tarpe nerasime neaprupintų žydų. Kai minėtas reiškinys buvo patirtas, tai pradėjome lankyti nutaustančias šeimas. Nurodėme Vargo Mokyklas. Pastangos nenuėjo veltui. Atsirado šeimų, sutikusių vaikus pradėti leisti į Vargo Mokyklas. Va kur išsigelbėjimas. Reikia, kad užjūrio broliai ir seserys pajustų pareigą gelbėti savuosius ir geriau pradėti juos aprūpinti kūniškai ir dvasiškai.

Čionykštis lietuvių jaunimas dar vis tebėra mokyklinio amžiaus. Yra vokiškose mokyklose besimokinančių, bet bent man neteko girdėti apie mokslą baigusius ir darbus gavusius. Mūsų dukrelė Julytė lanko vietinę vokiečių realinę gimnaziją: Maedchen Realgymnasium. Ji jau yra trečioj klasėj. Ji 13 m. amžiaus. Žiūrėjome bene galės pasirodyti per radiofoną. Bet p. Laučka pasakė, kad jos balselis dar per plonas. Mes rūpinamės ją išleisti į aukštus mokslus, bet esame beturčiai ir bejėgiai. Todėl laukiame ar kas iš užjurio nesudarys būdų gelbėti visą čia esantį lietuvių jaunimą ir mūsų dukrelę.

Lietuvis amerikietis Zenon Bardowskis, Gary, Indiana, miestelio civilinės apsaugos direktorius, tariasi su Gary meru Peter Mandich. Greta mero sėdi Miss Joyce Brown, Bardowskio sekretorė.

Roselandas

Maža kolonija, bet didelė dvasia

Spalio 30 d. 11 val. Visų Šventųjų parap. salėje įvyko Balfo 57 skyr. metinis susirinkimas, kurį atidarė K. Bružas. Maldą sukalbėjo kun. klebonas J. Šaulinskas, prezidiumą sudarė Balfo 57 skyr. steigėjas ir to skyr. garbės pirmininkas kun. kleb. J. Šaulinskas, Chicagos Balfo reikalų vedėjas A. Dzirvonas, K. Čepaitis ir N. Usevičienė.

Skyriaus pirmininkas K. Bružas savo pranešime kiek nusiskundė dėl bendro reikalo, nes daugelis žmonių broliškai šalpai nėra nuoširdūs, kai kurie net vedą agitaciją prieš Balfo veiklą. Geras gyvenimas daugumą nuteikė taip, kad lietuviški reikalai pasidarė svetimi. Kurie tai bangai dar nepasidavę, kvietė suglausti gretas ir likti padoriais lietuvių tautos ir Dievo vaikais. Be to, pareiškė padėką visiems rėmėjams.

Sekretorei B. Balšaitytei negalint dalyvauti, jos pranešimą perskaitė valdybos narys O. Kapteinis. Iždininkas P. Kurzikauskas pranešė, kad per pereitus metus buvo gauta 1,922 dol. 61 c. Iš tų pinigų centrui nusiųsta $400, apskričiui įteikta $1,433.86, išvažiavimo išlaidas sudarė $32.14 ir smulkios išlaidos, spaustuvei ir paštui, sumokėta $17.50. Kasoje liko $39.11.

Vicepirm. P. Niedvaras padarė pranešimą apie dabar vykdomą rūbų vajų. Kontrolės komisijos vardu pranešimą padarė pirm. A. Bubelis.

Skyriaus garbės pirmininkas kun. kleb. J. Šaulinskas, pasidžiaugė valdybos nuveiktais darbais, įskatino dirbti toliau ir nenusiminti aukas renkant. "Mes savo parapijoje turime daug svetimtaučių, juos turim užganėdinti, bet mes lietuvybę laikysim!".

Toliau žodį tarė kitas skyriaus steigėjas, P. Niedvaras. Jo manymu, ateis laikas, kada reiks šelpti nuogus brolius, grįžtančius iš Sibiro. "Ką mes tada darysim, jeigu neturėsim Balfo. Prašau vardan Lietuvos stokit į darbą ir nesugriaukit šios organizacijos!".

Po to prieita prie rinkimų. Naujoji valdyba tuoj pasiskirstė pareigomis: pirm. K. Bružas, vicepirm. P. Niedvaras ir P. Bružas, sekret. J. Pleirys, iždin. P. Kurzikauskas, 10634 South Indiana Ave., iždo glob. K. Čepaitis ir spaudos bei inf. reik. gydytoja B. Balšaitytė; nariai — K. Girulis, A. Šteinys ir O. Kapteinis. Revizijos komisijon išrinkti: pirm. B. Masiulis, vicepirm. K. Bružienė, sekret. N. Usevičienė; nariai — J. Kastautas ir L. Narbutis.

Po rinkimų prabilo A. Dzirvonas, Chicagos Balfo reikalų vedėjas. Jis kalbėjo, kad Roselandas savo dydžio atžvilgiu daug padaręs. Toliau jis apžvelgė Balfo veiklą, ypač paliesdamas Balfo pirm. kan. Dr. J. Končiaus nuopelnus. Baigdamas pranešė, kad po rūbų vajaus seks garantijų sudarymo vajus norintiems atvažiuoti čion. Taip pat jis pareiškė padėką Balfo darbuotojams. Susirinkimą baigiant, skyr. pirmininkas padarė specialų pranešimą apie rengiamą vakarą, kuris įvyks lapkričio 27 d. 4 val. Programą atliks Indiana Harbor scenos mėgėjų sambūris, pastatydamas 3 veiksmų komediją "Buhalterijos klaida". Po vaidinimo numatomas banketas.

Susirinkimo metu aukojo: po $5: kun. J. Šaulinskas ir Vyt. Sinkevičius; po $3: J. Kastautas ir J. Pleirys; po $2: K. Girulis, M. Naverauskas, V. Rėkašius, P. Starevičius, A. Šteinys, A. Velavičiūtė ir E. Vilkas; po $1: S. Juška, P. Narbutis, V. Seliukas ir J. Vyšniauskas.

Susirinkimas baigtas su geromis viltimis.

K. B.

Paveiksle matomi lietuviškos Dainos Kavalieriai šį vakarą dainuos Povilo Šaltimiero radijo valandoje. Pradžia lygiai 8:00 val. vakaro. Stotis WGES, 1390 kilocycles.

DAIL. P. PUZINAS PRAVAŽIUODAMAS LANKOSI CHICAGOJ

Netikėtai teko vėl paspausti tvirtąją dail. Povilo Puzino ranką. Paskutinį kartą dailininką mačiau Los Angeles, jo studijoje, praėjusių metų vasarą, besisvečiuodamas Kalifornijoje.

Dabar dail. P. Puzinas keliauja į New Yorką, sudėjęs savo visus paveikslus ir mantą į treilerį ir tempdamas jį savo automobiliu. Beje, nerami menininko dvasia pradėjo nerimti saulėtoje žemėje... Sako, jog bijąs vienoj vietoj "apsamanoti", taigi, ieško vėl gyvenimo kovos nuo pat jos pradžios...

Dail. Puzinas ir ponia buvo užsukę ir į "Naujienas", kur, be manęs, dail. M. Šileikio ir kitų pažįstamų, nesitikėdamas susitiko savo seną bičiulį St. Vainorą. Tarp kitko, dailininkas sako, jog New Yorkas jam būsiąs lyg ir tramplynu į numatomų Europos didmiesčiuose meno parodų ciklą.

Gyvendamas Los Angeles, P. Puzinas vertėsi portretų piešimu. Kalifornijos meno parodose kas metai laimėdavo žymius prizus už savo išstatytus parodose paveikslus.

Ponai Puzinai žada Chicagoje išbūti porą dienų ir šeštadienį rytą iškeliauja toliau.

Po 7 metų gyvenimo Kalifornijoj, Chicagoj pamatytas tik ką iškritęs sniegas dailininkui suteikė nemažai džiaugsmo, na... ir nemažai rūpesčių, keliaujant slidžiu grindiniu...

Linkiu laimės ir pasisekimo New Yorke ir sėkmingai šoktelėti nuo tramplyno į Europą.

Andrius Mironas

ALEXANDER DZONZON (ZASYTIS)
12459 Princeton Ave.
Pirmiau gyveno 10752 S. Perry

Mirė 1955 m. lapkričio 1 d., 2 val. popiet, sulaukęs senatvės. Gimęs Tauragės apskr., Vainuto mieste. Amerikoje išgyveno 51 metus.

Paliko nuliūdę: žmona Mary, pagal tėvus Mazeliauskaitė; dvi dukterys: Mary Gedimin ir žentas Adam; Sally Scott ir žentas Frank; 4 anūkai: Lorraine Spiotto, Dolores Seymour ir jų šeimos; David ir Sandra Scott; penki proanūkai, giminės Anna Rudauskas, Josephine Petrošius, Emily Overling, Joseph Overling ir Anthony Katauskas ir jų šeimos ir kiti giminės, draugai bei pažįstami.

Priklausė Šv. Vardo Draugijai ir Pullman 20 Years Service Club.

Kūnas bus pašarvotas L. Bukausko koplyčioje, 10821 So. Michigan Ave. 1 val. po pietų.

Laidotuvės šeštadienį, lapkričio 5 dieną, 8:30 val. ryto, kūnas bus lydimas iš koplyčios į Visų Šventųjų parapijos bažnyčią, o po gedulingų pamaldų bus laidojamas Šv. Kazimiero kapinėse.

Visi a. a. Alexander Dzonzon giminės, draugai bei pažįstami nuoširdžiai kviečiami dalyvauti laidotuvėse ir suteikti jam paskutinį patarnavimą ir atsisveikinimą. Nuliūdę lieka:

Žmona, Dukterys, Giminės ir Draugai.

Laid. direkt. L. Bukauskas. Tel.: COmmodore 4-2228.

MAGDALENA BARAUSKAS
(pagal tėvus Grigaliūnaitė)
3143 So. Normal Ave.
CA 5-0979

Mirė 1955 m. lapkričio mėn. 1 d., 8:15 val. vakaro. Gimusi Lietuvoje, Biržų apskr., Vabalniko parap., Sidabriškių kaime. Amerikoje išgyveno 47 metus.

Paliko nuliūdę: sūnus Jurgis, marti Anna; 4 dukterys: Adela Žirgaitis, žentas Juozas; Bernice Kolerich, žentas Frank; Emily Cytlek, Eleanor Militz, žentas Julius; 11 anūkų, 2 švogerkos: Rose Kodis, jos vyras Jonas ir jų šeima; Mary Gabris, jos vyras Antanas ir jų šeima; sesers sūnus Jonas Rudėnas, jo žmona Linda ir kiti giminės.

Priklausė Šv. Onos ir Teisybės Mylėtojų Draugijoms.

Kūnas pašarvotas Antano M. Phillips koplyčioje, 3307 South Lituanica Ave.

Šeštadienį, lapkričio 5 dieną, 8:30 valandą ryto bus lydima iš koplyčios į Šv. Jurgio parapijos bažnyčią, o po gedulingų pamaldų bus laidojama Šv. Kazimiero kapinėse.

Visi a. a. Magdalenos Barauskas giminės, draugai bei pažįstami nuoširdžiai kviečiami dalyvauti laidotuvėse ir suteikti jai paskutinį patarnavimą ir atsisveikinimą. Nuliūdę lieka:

Sūnus, Marti, Dukterys, Žentai ir kiti Giminės.

Laidotuvių direkt. Antanas M. Phillips. Tel.: YArds 7-3401.

ELIZABETH BALTRUŠAITIS
10509 So. Edbrooke Ave.

Mirė 1955 m. lapkričio 2 d., 9:30 val. vakare, sulaukusi 17 metų amž. Gimusi Chicago, Ill.

Paliko nuliūdę: tėvas Walter, brolis Pranciškus, dėdės: Pranciškus Baltrušaitis su šeima, Jurgis Kucinas, Antanas Švagždis su šeima, Pranciškus Vasiliauskis, Jonas, Juozapas ir Antanas Kantauskai su šeimomis; tetos: Ida ir Anna Kantauskas ir juodviejų šeimos ir kiti giminės, draugai bei pažįstami.

Kūnas pašarvotas Antano M. Phillips koplyčioje, 3307 South Lituanica Ave.

Šeštadienį, lapkričio 5 dieną, 9:30 val. ryte, kūnas bus lydimas iš koplyčios į Šv. Jurgio parapijos bažnyčią, o po gedulingų pamaldų bus laidojamas Šv. Kazimiero kapinėse.

Visi a. a. Elizabeth Baltrušaitis giminės, draugai bei pažįstami nuoširdžiai kviečiami dalyvauti laidotuvėse ir suteikti jai paskutinį patarnavimą ir atsisveikinimą.

Nuliūdę lieka:

Tėvas, Brolis, Dėdės, Tetos ir kiti Giminės.

Laidotuvių direkt. Antanas M. Phillips. Tel.: YArds 7-3401.

a. ✚ a.

ONA SHAPUTIENĖ
(PAGAL TĖVUS ALEKSANDRAVIČIŪTĖ, PAGAL PIRMĄ VYRĄ GERCIUS)
gyveno 4222 So. Rockwell St.

Mirė 1955 metų lapkričio mėn. 1 dieną, 3:30 valandą ryto sulaukusi pusės amžiaus. Gimusi Lietuvoje, Tauragės apskrityje ir parapijoje, Norkaičių kaime.

Amerikoje išgyveno 49 metus.

Paliko nuliūdę: vyras Antanas, 5 dukterys: Julia Benzel, žentas Herbert; Anne Dusek, žentas James; Mary Slomczynski, žentas Leo; Joan Pouzer, žentas Larry, Margaret Raetz; 2 podukros: Antoinette Balan, žentas Adam ir Barbara Zoberis, žentas Bruno; 12 anūkų, 8 proanūkai; brolis John Alexander, brolienė Helen ir jų šeima; sesuo Uršulė Masonis, švogeris Antanas ir jų šeima; švogeris John Shaputis, teta Elzbieta Umantienė su šeima; pusseserės vyras Stanley Samis su šeima (gyvena La Porte, Ind.); giminaičių Mačiulių šeima (gyvena Canton, Ill.) ir daug kitų giminių, draugų bei pažįstamų. Lietuvoje liko sesuo Marcijona ir brolis Antanas.

Priklausė Tretininkių ir Maldos Apaštalystės Draugijoms, SLA 129 kuopai. Buvo amžina narė Šv. Kazimiero Rėmėjų ir Tėvų Jėzuitų Rėmėjų draugijų.

Kūnas nuo trečiadienio 5 val. vak. bus pašarvotas J. F. Eudeikio koplyčioje, 4330 So. California Ave.

Šeštadienį, lapkričio mėn. 5 dieną, 9:30 valandą ryto bus lydima iš koplyčios į Nekalto Prasidėjimo Panelės Švenčiausios parapijos bažnyčią, o po gedulingų pamaldų bus laidojama Šv. Kazimiero kapinėse.

Visi a. a. Onos Shaputienės giminės, draugai bei pažįstami nuoširdžiai kviečiami dalyvauti laidotuvėse ir suteikti jai paskutinį patarnavimą ir atsisveikinimą.

Nuliūdę lieka:

Vyras, Dukterys, Podukros, Žentai, Brolis, Sesuo ir kiti Giminės.

Laidotuvių direkt. John F. Eudeikis. Tel.: LA 3-0440.

SUSIRINKIMŲ IR PARENGIMŲ PRANEŠIMAI

Krakiškių Draugiško Klubo mėnesinis susirinkimas įvyks lapkričio 6 d., sekmadienį, 2 val. popiet Club Vainutas svetainėje, 4256 So. Maplewood Ave. Visi nariai, ateikite dalyvaukite susirinkime, nes turime daug svarstymo.

—Alex Kvedaras, rašt.

Šį sekmadienį, lapkr. mėn. 6 d., 1 val. po pietų Tėvų Jėzuitų namuose, 5541 So. Paulina St., susirenka Liet. Stud. Sąjungos JAV Garbės Teismas spręsti skundą, liečiantį visuotino suvažiavimo dalyvių mokestį. Visi šiuo klausimu besidomintieji kviečiami atsilankyti.

Liet. Stud. S-gos JAV Gar. Teismas.

PETRAS GERDAUSKAS
1910 Canalport Ave.

Mirė 1955 m. lapkričio 1 d., ryte, sulaukęs 76 metų amžiaus. Gimęs Lietuvoje, Tauragės aps., Šilalės parap., Vobelynių kaime.

Amerikoj išgyveno 55 metus.

Paliko nuliūdę: švogerka Ona Girdauskienė, jos vaikai: Kazimieras, Jonas, Stanislovas, Stella Mulvihill ir Helen Krauchun su šeima; mirusio brolio Juozapo vaikai: Rose ir Joseph Girdauskai; švogeris Frank Zakarauskas ir jo vaikai: Edward ir Stella Ward su šeima; 3 pusbroliai: Stanislovas Gulbinas, Petras ir Simonas Sugintai ir kiti giminės, draugai bei pažįstami.

Kūnas pašarvotas Petro Gurskio koplyčioje, 659 W. 18th St.

Šeštadienį, lapkričio 5 dieną, 8:30 val. ryte bus lydimas iš koplyčios į Lietuvių Tautines kapines.

Visi a. a. Petro Gerdausko giminės, draugai bei pažįstami nuoširdžiai kviečiami dalyvauti laidotuvėse ir suteikti jam paskutinį patarnavimą ir atsisveikinimą. Nuliūdę lieka:

švogerka, Pusbroliai ir kiti Giminės.

Laidotuvių direktorius Petras Gurskis. Tel.: SEeley 3-5711.

GUŽAUSKŲ
BEVERLY HILLS GĖLINYČIA
GĖLĖS VISOMS PROGOMS
2443 W. 63rd STREET
Telefonai: PR 8-0833 ir PR 8-0834

URBA Gėlės Mylintiems Vestuvėms Banketams Laidotuvėms Papuošimams.
GĖLININKAS
4180 ARCHER AVENUE
Tel.: LA 3-5800 arba LA 3-5870

LOVEIKIS Siunčiam Gėles Telegramu į Visas Pasaulio Dalis.
KVIETKININKAS
Gėlės Vestuvėms, Banketams ir Pagrabams.
3316 So. Halsted St. YArds 7-7308

GĖLININKAS
(PUTRAMENTAS)
Linksmumo arba liūdesio valandoje Gražiausios Gėlės ir Vainikai. Antkapių papuošimai ir sezoninės kapams gėlės.
ROY R. PETRO (Putramentas)
5519 So. Harlem Avenue
PArtsmouth 7-9020

LIŪDESIO VALANDOJE ŠAUKITĖ
MAŽEIKA & EVANS
LAIDOTUVIŲ DIREKTORIAI
3 ATSKIROS VĖSINAMOS KOPLYČIOS
6845 S. Western Ave. RE 7-8600-8601
Gyvenantiem kitose miesto dalyse gausim koplyčią arčiau jūsų namų.

A. PETKUS
LAIDOTUVIŲ DIREKTORIUS
6812 So. Western Avenue
1410 South 50th Avenue
CICERO, ILLINOIS
TELEFONAI:
GRovehill 6-2345-6 ● TOwnhall 3-2109
KOPLYČIOS VISOSE MIESTO DALYSE

John F. Eudeikis
LAIDOTUVIŲ DIREKTORIUS
Seniausia ir Didžiausia Laidojimo Įstaiga
AMBULANCE DIENĄ IR NAKTĮ
4605-07 So. Hermitage Avenue
Tel.: YArds 7-1741—1742 ir LAfayette 3-9851
★
4330-34 So. California Avenue
Telefonas: LAfayette 3-0440
Mūsų radio programos šeštadieniais 9:15 ryto iš WGES, 1390 kil.
MODERNIŠKOS AIR-CONDITIONED KOPLYČIOS

NARIAI Chicagos Lietuvių Laidotuvių Direktorių Asociacijos
AMBULANCE PATARNAVIMAS DIENA IR NAKTĮ
★
TURIME KOPLYČIAS VISOSE MIESTO DALYSE.

P. J. RIDIKAS
3354 S. HALSTED STREET Phone: YArds 7-1911

LEONARD BUKAUSKAS
10821 S. MICHIGAN AVE. Phone: COmmodore 4-2228

LAŠAITIS BUTLER
1446 S. 50th AVE., Cicero, Ill. Phone: OLympic 2-1003

ANTANAS M. PHILLIPS
3307 LITUANICA AVENUE Phone: YArds 7-3401

ZIGMUND (ZUDYK) ZUDYCKI
1646 W. 46th STREET Phone: YArds 7-0781

STEPONAS C. LACKAWICZ
2424 WEST 69th STREET REpublic 7-1213
2314 WEST 23rd PLACE VIrginia 7-6672

PETRAS P. GURSKIS
659 WEST 18th STREET Phone: SEeley 3-5711

ALFRED VANCE
177 WOODSIDE RD., Riverside, Ill. Tel.: OL 2-5245

PETRAS BIELIŪNAS
4348 S. CALIFORNIA AVE. Phone: LAfayette 3-3572

GEORGE F. RUDMIN
3319 S. LITUANICA AVE. Tel.: YArds 7-1138-1139

GARSINKITĖS "NAUJIENOSE"

Dainininkės Pr. Bičkienės pasisekimas Chicagos operoje

Kaip žinoma, pernai, susibūrus dideliam turtingų rėmėjų būriui, buvo pagaliau atgaivinta Chicagos opera; šis didmiestis nuo 1946 metų teturėjo tik operos rūmus, bet neturėjo reprezentatyvinio operos teatro.

Trupę organizuojant susidomėjimas buvo toks, kad vien kuklioms operos choristų pareigoms kandidatų, ypač sopranų, buvo keleriopai daugiau, negu vakansijų, ir operos vadovai galėjo pasirinkti iš Chicagos dainininkų prieauglio atrankos. Pirmam sezonui į operos chorą pakliuvo ir keletas lietuvių: J. Vaznelis, A. Peškys ir R. Maslenikienė. Sezonas truko tik keturias savaites; solistų trupė buvo sudaryta iš Europos ir Amerikos garsenybių. Spektakliai praėjo milžinišku pasisekimu. Tad šįmet užsimota ilgesniam — šešių savaičių sezonui.

Per pereitą vasarą įvykusį choro papildymo konkursą buvo dar priimta paskutiniuoju laiku iškilusi mūsų solistė Pr. Bičkienė. Dabar gavome malonią žinią, kad neseniai įvykusioje specialioje, keturioms choristėms paskirtoje audicijoje, Pr. Bičkienei buvo suteikta nedidelė, bet graži solo partija operoje "L'Amore dei tre Re" (Trijų karalių meilė). Ši kompozitoriaus Montemezzi opera parašyta šio šimtmečio pradžioje; ji yra kiek naujesnio stiliaus; ji eis š. m. lapkričio 21 ir 25 dienomis.

Žinant sunkias šio krašto sąlygas jauniems dainininkams ir jų konkurenciją, gauti kad ir mažas solo partijas tokiame pirmaeiliame sambūryje, reikia laikyti nemažu pasisekimu. Įdomu, kad vyriausioji operos menedžerė ponia Carol Fox dalyvavo toje audicijoje ir pareiškusi asmeniškai savo pasitenkinimą Pr. Bičkienės dainavimu, tiek iš balso, tiek ir iš muziaklumo pusės.

Balso lavinimo srityje Pr. Bičkienė nuo praeito pavasario dirba su p-le Grace MacKellar, kurios studiją pamokoms taip pat nuomuoja ir komp. Vl. Jakubėnas. Jis jau keletą metų yra susirišęs su MacKellar studija, akompanuodamas jos parengimuose, o taip pat padėdamas kai kurioms mokinėms studijuoti koncertinį repertuarą.

Turėkime viltį, kad talentingos Pr. Bičkienės meniškame kelyje šis kuklus, bet vertingas pasisekimas tėra tik pirmoji pakopa į didesnio masto siekimus.

ANT. WILLIS SERGA

Antanas Willis, kuris gyvena 6029 S. Dorchester, sunkiai serga. Spalio 25 d., praeitą antradienį, jį ištiko smūgis, galvoje išsiliejo kraujas.

Willis tuojau buvo nuvežtas į Osteopatic Hospital, 5200 S. Ellis Avenue. Keli gydytojai prižiūrėjo ligonį. Pradžoje buvo paraližuotos abi jo rankos ir kojos, nors kojų pirštų galus jis galėjo judinti. Ligonis buvo paraližuotas, bet kalbėti galėjo. Šiomis dienomis jis vėl paguldytas į deguonies palapinę. Tikimasi, kad jis netrukus pasitaisys.

Ligonį galima lankyti vakarais nuo 7 iki 8.

Antanas Willis yra Antoinette Vilienės vyro brolis, Zuzanos Schwer ir Floros Viliūtės dėdė. *Z.S.*

Paskutinė viltis

Amerikos Lietuvių Piliečių Pašalpos Klubo metinis parengimas įvyko spalio 30 d. Lietuvių Auditorijoje. Buvo suvaidinta trijų veiksmų drama "Paskutinė viltis". Komitetas ir valdyba dėjo visas pastangas, kad vakaras pasisektų. Be rėmėjų, be publikos viena valdyba negali daug ko padaryti. Ir oras pasitaikė lietingas. Bet tuo neleistina pasiteisinti, klubo narių negalėjo sulaikyti nuo savo metinio parengimo lankymo.

"Paskutinė viltis" veikalo vardas neviliojantis. Už įėjimą mokėk, vaidinimo lauk, ašarėlę brauk ir namo keliauk. Gerai, kad prie baro buvo galima nervus "sustreitinti".

Vaidintojai visi buvo geri: savo vietose, roles išmokę gerai. Bet kalbėjo pergreitai, tad nebuvo galima nei girdėti nei suprasti.

Paskutinė viltis negali būti mūsų nuotaikos rodiklis, nes po visų pergyvenimų Lietuva vėl bus laisva drauge su visomis tautomis. Lietuva pergyveno baudžiavą, kelis karus ir kelias okupacijas, pergyvens ir mūsų laikų viso pasaulio gėdą — komunistinį pragarą bei raudonąjį siaubą.

Tik stebėtis reikia: mokslas sparčiai žengia, mokslininkai žvaigždžių takus išmatuoja, bet nei žmonių nei tautų naikinimo sustabdyti nepajėgia.

Amerikos Lietuvių Piliečių Klubo parengimas gal bus nuostolingas materialiniu atžvilgiu, bet morališkai didžiai vertingas.

Narė Ona D.

Sukaktis šauniai paminėta

Jauna ir pavyzdinga čia augusių lietuvių pora — Aleksas ir Rožė Špokai — pereitą šeštadienį, spalio 29 d., p. V. ir S. Schultzų namuose, Willow Springs, Ill., šauniai paminėjo savo 15 metų vedybinio gyvenimo sukaktį.

Šioje iškilmingoje puotoje dalyvavo per šimtą garbingų svečių, viešnių, daugumoje celebrantų giminės ir artimi draugai. Jųjų skaičiuje ir čia gyvuojančio bevardžio "Klubo" geri draugai. Mat, šio "Klubo" nariai ir narės pasižymi, surengiant gražius ir vaišingus pobūvius. Ponai Špokai taip pat priklauso tam klubui.

Gabių šeimininkių tiek buvo pagaminta skaniausių valgių, kad, rodos, ir pagarsėjusiuose viešbučiuose negalėtų virėjai pralenkti. Be to, žinoma, buvo užtektinai ir gėrimėlių. Kas tik ko pageidavo.

Ponas A. Špokas yra telefonų mechanikas, kur ir dabar darbuojasi. Mrs. Špokas yra ponų Rumbučių duktė. Ji pavyzdinga šeimininkė ir atsidėjusi motinos pareigoms. Jie augina du gražius sūnus — Robert ir Richard. Visa šeima jųjų, nors čia gimę, geri tautiečiai. Ponai Špokai gyvena viename name prie savo tėvelių, I. Marcinkų, 11347 South Prairie Ave., Roselande. —JK

Lapkričio 13 dieną
Sokolų svetainėj įvyks rudeninis
NAUJIENŲ KONCERTAS

Gražios gydytojų sutuoktuvės

Dr. Ethel Frances Young

Praeitą sekmadienį Blackstone viešbutyje Art Hall buvo išpuošta gyvomis gėlėmis, takas nutiestas baltu kauru, tako kraštai nustatyti žvakėmis, kur jauna lietuvaitė Dr. Ethel Frances Young ėjo atlikti sutuoktuvių apeigas su jaunu Kalifornijos gydytoju Dr. Robert Clayton Heaven. Procesijos metu gražų įspūdį darė puošnus jaunosios apsirengimas, kai ji palengva žengė tuo žvakių ir gėlių nutiestu taku priimti prisiegą naujam vedybiniam gyvenimui. Visa tai atidžiai stebėjo jų tėvai, giminės ir šimtas penkiasdešimt lietuvių čikagiečių, kurie buvo pakviesti į sutuoktuvių apeigas ir puotą.

Puota įvyko įvairiomis dekoracijomis išpuoštame Mayfair kambaryje, kur svečiai, taip sakant, karališkai buvo vaišinami. Prie jaunavedžių stalo sėdėjo pamergės, pusbroliai ir jaunųjų giminės, būtent, ponai Drigutai, Stukai, Burnhartai, Rinsgailai, ponia N. Blazis, ponia J. La Ban ir jaunosios tėvai Ethel ir Charles Palonis.

Pirmiausia svečiai buvo pakviesti išgert tostą, linkint jaunavedžiams linksmo ir laimingo gyvenimo. Suskambėjo šampano stiklai. Po to Algirdas Brazis savo grausmingu balsu užtraukė dainą "Ilgiausių metų". Jam pritarė puotos dalyviai. Gerai, kad tuo momentu Mayfair kambario lubos nenukrito.

Po vaišių, orkestrui grojant, sekė šokiai, torto piaustymas ir kiti sutuoktuvių formalumai. Apie vidurnaktį jaunavedžiai apleido puotą, po to ir dalyviai pradėjo skirstytis.

Taip jaukioj nuotaikoj praėjo kukliai parengta sutuoktuvių puota. Ponams Ethell ir Kazimierui Paloniams lieka pasidžiaugti, kad jų vienintelė duktė sėkmingai baigė mokslus ir gavo sau tos pačios profesijos gyvenimo draugą. Dabar lieka tik jiems ir jų tėvams palinkėti viso gero. **Frank Bulaw**

Lenkų veikėjas grįžo pas bolševikus

Lenkų radijo pranešimu vėl vienas veikėjas iš Londono grįžo pas bolševikus.

Prieš kurį laiką grįžo pilsudskininkų partijos egzilinės vyriausybės ministeris pirmininkas Hugo Hankė.

Dabar grįžo Jerzy Wodarczyk, St. Mikolaičiko grupės, Polskie Stronnicwo Ludove veikėjas (atitinka Lietuvos valstiečius liaudininkus). Bijoma, kad daug nusinešė paslapčių ir taip pat pasiėmė, kaip pranešama, stambesnę sumą pinigų. rk

Mirė pasaulinio garso profesorius

Daktaras Julius H. Hess, 79 metų, staiga mirė antradienį Los Angeles, kur viešėjo pas savo dukterį. Jis buvo vaikų ligų specialistas — pediatrician — ir išradėjas savo srity. Ypatinga jo specialybė — palaikyti gyvybę ką tik gimusių kūdikių.

Dr. Hess gimęs Ottawoj, La Salle apskr. Baigė Northwestern Universiteto medicinos skyrių 1899 m. Per 30 metų išbuvo University of Illinois pediatrikos departamento galva. Jo įstaigos buvo 104 S. Michigan av. Pats gyveno Windermere East Hotel, 1642 E. 56th st. 1944 m. išėjo į pensiją ir gavo titulą — profesor emeritus of pediatrics at the university.

Štai ir pirmasis ateinančios žiemos sniegas

Iškrito trečiadienio naktį, vakar tebesilaikė dar ir snyguriavo. Vadinasi temperatūra apie 32. Sniego klodas vietomis 1 colis, o vietomis 2 ir 3 coliai.

Minkštas purus sniegas — vaikams malonumas, bet vairuotojams jau sunkiau. Judėjimo gatvėse sniegas ištirpęs ir nemalonus slidumas. Daugiau aukų ir nelaimių.

NUOLAIDOS ANT TELEVIZIJŲ

	Buvo	Dabar
Arvin 21 colio TV	$199	$119
Capehart 17 col. console	$199	$119
General 21" stalo mod.	$169	$ 99
Natalie Kalmus 24" cons.	$299	$169
DuMont 21" console	$299	$169
Sylvania 21" console	$349	$229
Philco 21 col. console	$249	$179
Zenith 21 col. console	$289	$189
Admiral 21" stalo mod.	$169	$129
Gen. Electric 21" console	$329	$189
RCA-Victor 21" stalo m.	$225	$149
Sonora 21" kombinacija	$300	$199

30 DIENŲ DYKAI IŠBANDYMUI. LENGVI IŠMOKĖJIMAI.

JOS. F. BUDRIK, Inc.
3241 So. Halsted Street
Tel.: CAlumet 5-7237

Budriko Radio Valanda iš WHFC stoties — 1450 kilocycles — ketvirtadieniais nuo 6-tos iki 7-tos val. vak.

Įmonė atdara pirmadieniais ir ketvirtadieniais nuo 9 iki 9:30 val. vakaro. Kitom dienom nuo 9 iki 6 valandos. Sekmad. nuo 10 iki 5 val. vak.

— Mažieji lietuviukai trenty **je nori mokytis. Padėk jiems savo auka!**

Jūsų ir Jūsų šeimos saugumui

Jei turite Universal Savings sąskaitą, tai galite būti tikri:
Kad Jūsų taupomi pinigai atneš Jums daugiau pelno...
Kad Jūs turite lėšų nelaimės atveju...
Kad Jūs galite pirkti pageidaujamą prabangos daiktą tada, kada norite...
Kad turėsite pinigų, kada jie bus reikalingi.

Tarnavome bendruomenei ištisus 32 metus be petraukos, ir tarnybą plečiame. Universal Savings yra draugiška finansinė įstaiga, aptarnaujanti Jūsų kaimynus ir norinti patarnauti Jums.

Esame Federal Savings and Loan Insurance Corporation narys. Santaupos apdraustos iki $10,000.00.

PASTOVI, KAIP BIRUTĖS KALNAS

FEDERAL HOME LOAN BANK SYSTEM MEMBER

FEDERAL SAVINGS AND LOAN INSURANCE CORPORATION INSURED SAFETY OF YOUR SAVINGS UP TO $10,000

Universal Savings & Loan Association
1800 SOUTH HALSTED STREET
Chicago 8, Illinois

Dr. Juzė ir Dr. Kęstutis AGLINSKAI
GYDYTOJA-JAS IR CHIRURGĖ-GAS
2300 WEST 51st STREET
VALANDOS:
Pirm., antrad. 10-12, 2-4 ir 6-9 popiet.
Ketvirtad., penktad. 2-4 ir 6-9 popiet.
Šeštadieniais 10-2 val. popiet.
Tel. Ofiso: PRospect 6-1795
Rezid.: GRovehill 6-5603

DR. ANNA BALIUNAS
AKIŲ, AUSŲ, NOSIES IR GERKLĖS LIGOS
PRITAIKO AKINIUS
6322 SO. WESTERN AVENUE
Valandos: aksdien nuo 10 ligi 12 val. iš ryto ir nuo 7 ligi 9 val. vakaro.
Šeštadieniais nuo 10 ligi 1 val.
Treč. uždaryta. Kitu laiku susitarus.
Ofiso telef.: PRospect 8-3229
Rezid. telef.: WAlbrook 5-5076

Tel.: PRospect 8-1717
DR. S. BIEŽIS
GYDYTOJAS IR CHIRURGAS
3148 WEST 63rd STREET
Val.: kas dieną po pietų 1-3; vak. 7-8 tiktai antradieniais ir penktadieniais.
Trečiad. ir sekmad. ofisas uždarytas.
Rez.: 3241 WEST 66th PLACE
Phone: REpublic 7-7868

DR. PETER BRAZIS
PHYSICIAN AND SURGEON
2434 WEST 71st STREET
CHICAGO, ILL.
Telefonai:
Ofisas: HEmlock 4-5849
Rezidencija: HEmlock 4-2324
OFISO VALANDOS:
Pirmad., Ketvirt. ir Penktadienį nuo 1-4 ir 7-9, Antrad. nuo 1-5, Trečiad. ir Šeštadienį tiktai susitarus.

Ofiso telef.: Virginia 7-0036
Rezidencijos: BEverly 8-8244
DR. T. DUNDULIS
GYDYTOJAS IR CHIRURGAS
4157 ARCHER AVENUE
Ofiso valandos:
Nuo 2—4 ir nuo 6—8:30 val. vakaro.
Šeštadieniais nuo 2 ki 4 po pietų.
Trečiadienį pagal sutartį.

Rezid. tel.: STewart 3-4511
Ofiso telef.: YArds 7-1166
DR. J. GUDAUSKAS
GYDYTOJAS IR CHIRURGAS
756 WEST 35th STREET
Kampas Halsted ir 35-tos gatvės
Valandos: 1-4 p. p. ir 6:30 - 8:30 val. kasdien. Trečiadieniais uždaryta.
Šeštadieniais nuo 1 iki 4 po pietų

Tel. ofiso: VI 7-0600; rez.: RE 7-6867
DR. BR. GAIŽIUNAS
GYDYTOJAS IR CHIRURGAS
4055 ARCHER AVENUE
(Kampas Archer ir California Ave.)
VAL.: 2—4 po pietų ir 6—8 vakare, šeštadieniais 2—7 p.p., išskyrus sekm.

Telef. ofiso ir rezid. WAlbrook 5-3388
DR. S. GEŠTAUTAS
GYDYTOJAS IR CHIRURGAS
2624 West 71st Street
(Kampas 71 & Talman Ave.)
Priėmimo valandos: Kasdien nuo 7 iki 9 vak. Sekmadieniais tik susitarus.

Rezid. telef: INterocean 8-8732
Ofiso telef.: INterocean 8-7654
DR. K. GUDAITIS
GYDYTOJAS IR CHIRURGAS
Chirurgija ir moterų ligos
10756 SO. MICHIGAN AVE.
Val.: Kasdien 9-12 val. ryto, 1-4 val. p. p. ir 6-8 val. vak., išskyrus trečiad. Šeštad. 10-3. Kitu laiku—susitarus.

DR. A. JENKINS
PHYSICIAN AND SURGEON
(Lietuvis Gydytojas)
2500 WEST 63rd STREET
Ofiso val.: kasdien nuo 2—4 po pietų ir 7:30—9 vakaro.
Trečiad. ir šeštad. uždaryta.
Ofiso telefonas: PRospect 6-3838
Rezid. telefonas: REpublic 7-9199

GRovehill 6-1595
Dr. Aldona A. Juska
AKIŲ LIGŲ SPECIALISTĖ
IR PRITAIKO AKINIUS
Valandos: 9-12, 7-9 pagal susitarimą, išskyrus trečiadienius ir šeštadienius.
2422 W. MARQUETTE ROAD

Tel.: ofiso GR 6-4322, rez. HI 5-2626
DR. JOSEPH W. KADZEWICK
(LIETUVIS)
GYDYTOJAS IR CHIRURGAS
Priėmimo valandos tiktai susiturus: nuo 1 iki 3 val. po pietų ir nuo 7 iki 9 val. vakaro, išskyrus trečiadienius. Šeštadieniais nuo 1 iki 3 val. po pietų.
MANOR MEDICAL ARTS BUILDING
6400 SO. KEDZIE AVE.

Telef.: Ofiso ir buto OLympic 2-4159
DR. P. KISIELIUS
GYDYTOJAS IR CHIRURGAS
4938 W. 15th Ave., Cicero, Ill.
Kasdien 1-3 val. ir 6-8 val. vakaro.
Šeštadieniais 12—4 val.
Butas: 1526 So. 49th Ave., Cicero, Ill.

Dr. N. Kriauceliunaitė
GYDYTOJA IR CHIRURGĖ
Specialistė Moterų Ligų ir Akušerijos
Val.: 11-2 ir 7-9 vak., šeštad. 1-4 p. p.
Kitu laiku pagal susitarimą
Adresas: 2750 W. 71st St.
(Kampas 71st ir California)
Tel.: Ofiso ir rezidencijos RE 7-4146

Ofiso telefonas: LAfayette 3-3210
Jei neatsiliepia šaukite KEdzie 3-2868
Dr. Emily V. KRUKAS
GYDYTOJA IR CHIRURGĖ
4146 SO. ARCHER AVENUE
Val.: kasdien po pietų nuo 12—2:30
Daily afternoons.
Vakarais: pirmad., antrad., ketvirtad 6—8:30. Trečiadieniais tik susitarus

Dr. A. Valis - Labokas
GYDYTOJAS IR CHIRURGAS
Spec. Moterų Ligos
3267 SO. HALSTED STREET
Telefonas: DAnube 6-1125
Valandos: 1—4 ir 6—8 vakaro.
Šeštadieniais 1-4 val. po pietų.

Dr. Julia Monstavičius
GYDYTOJA IR CHIRURGĖ
Moterų ir vaikų ligos
10748 So. Michigan Avenue
Tel.: PU 5-6766—Rez. tel.: EN 4-4979
Darbo valandos: nuo 6 iki 9 val. po pietų kasdien, išskyrus trečiadienius.
Šeštadieniais nuo 1 iki 4 val. po pietų.

Telefonai: Ofiso GRovehill 6-5399
Rezidencijos: PRospect 6-4732
DR. A. MACIŪNAS
GYDYTOJAS IR CHIRURGAS
Spec. chirurginės ligos
2423 WEST 63rd STREET
Priėmimo valandos: 2-4 ir 6-8.
Šeštadienį 2-4 val. po pietų.
Trečiad. ir sekmadieniais uždaryta.

DR. CONSTANCE O'BRITIS
PHYSICIAN AND SURGEON
2408 WEST 63rd STREET
Tel.: HEmlock 4-5524
Hours by appointment only.

Dr. Juozas PAUKŠTYS
DANTŲ GYDYTOJAS
4253 ARCHER AVENUE
(įėjimas iš Whipple St.)
Valandos: kasdien 10-12, 2-6 p. p.
7-9 p. m. Šeštadieniais 10-12.
Trečiadieniais uždaryta.
Telef.: LA 3-4949 — namų CE 3-7786

DR. STRIKOL
GYDYTOJAS IR CHIRURGAS
4645 SO. ASHLAND AVENUE
Ofiso valandos: nuo 2—4 ir 6—8.
Ser., Subat. ir Nedėl. tik susitarus.
Ofiso telefonas: YArds 7-4787
Namų telef.: PRospect 6-1930
Jei neatsilieps viršutiniai telefonai, šaukite Midway 3-0001

Telef. ofiso: CLiffside 4-2896
Rezid.: LAfayette 3-1172
DR. P. STRIMAITIS
GYDYTOJAS IR CHIRURGAS
1724 WEST 47th STREET
(kampas 47th ir Hermitage)
Priėmimo val.: 2-4 ir 6-9 val. po pietų.
Šest. 2-6 val. popiet, išskyrus šestad.

Telefonai: ofiso CLiffside 4-0253
Rezidencijos: GRovehill 6-8876
DR. A. Z. ŠAULYS
GYDYTOJA IR CHIRURGE
4645 S. ASHLAND AVE. (Komb. 211)
Pirm., Antr., Ketv. ir Penktad. 6:30—8:30 val. vak. Šeštadienį 2—4 v. p. p.

DR. VYT. TAURAS-TUPČIAUSKAS
GYDYTOJAS IR CHIRURGAS
Benora praktika, spec. MOTERŲ ligos.
Ofisas ir rezidencija: 2410 W. 51st St.
(antras namas nuo Western Ave.)
Tel.: PRospect 8-1223 arba WE 6-5577
Ofiso val.: pirmad. 6-10 val. vakaro, antrad., treč. ir penkt. 6-9 v. v.
ir šeštad. 2-4 val. po pietų.

DR. V. P. TUMASONIS
GYDYTOJAS IR CHIRURGAS
CHIRURGINĖS LIGOS
Ofiso telef.: HEmlock 4-2123
6255 SO. WESTERN AVENUE
Rezid. telef.: PRospect 6-8484
Val.: 2-4 po pietų ir 7-9 vak.

DR. J. VAITAITIS
GYDYTOJAS IR CHIRURGAS
1407 SO. 49th COURT, CICERO
Kasdien 10-12 ryto ir 5-8 val. vak.
Šeštadieniais 10-2.
Ofiso ir buto telef.: OLympic 2-1381

Tel.: ofiso ir rez. PRospect 6-9400
Dr. Ona Vaškevičius
(VAŠKEVIČIUTĖ)
GYDYTOJA IR CHIRURGĖ
6248 SO. KEDZIE AVENUE
Val.: kasdien nuo 1—3 popiet ir nuo 6—8 val. vakaro; šeštad. 1—4 popiet, trečiadienį ir kitu laiku tik susitarus.

Tel.: ofiso VI 2-1581; rez.: VI 2-0742
DR. V. VILEIŠIS
GYDYTOJAS IR CHIRURGAS
802 WEST 31st STREET
(kampas Halsted ir 31-os gatvių)
Priemimo valandos: 2-4 ir 6-8 val.
Šeštadieniais 2-4 val. po pietų.
Sekmadieniais uždaryta.

DR. BRUNO J. ZUBRICK'AS
GYDYTOJAS IR CHIRURGAS
6400 SO. KEDZIE AVE.
Valandos: 2—4 po pietų ir 7—9 vak., trečiad. ir sekmad. pagal susitarimą.
Telefonas: HEmlock 4-7899
Namų tel.: HIllTop 5-2557

P. ŠILEIKIS, O. P.
ORTHOPEDAS-PROTEZISTAS
Aparatai - Protezai, Med. Bandažai. Speciali pagalba Kojoms (Arch Supports) ir t. t.
Val.: 9—4 ir 6—8. Šeštadieniais 9—1.
ORTHOPEDIJOS TECHNIKOS LAB.
1911 W. 59th St., Chicago 36, Illinois
Tel.: PRospect 6-5084

LIETUVIAI AKIŲ GYDYTOJAI

Dr. Ant. Rudokas, O. D.
tikrina akis, pritaiko akinius, keičia stiklus ir rėmus.
Telefonas: YArds 7-7381
Priima: Vakarais nuo 6 ir 9 val.
Šeštad. nuo 10 ryto iki 4 po pietų.
Treč. ir sekmad. pagal susitarimą.
4455 S. CALIFORNIA AVE., Chicago

DR. G. SERNER
LIETUVIS AKIŲ GYDYTOJAS
25 metų patyrimas
Tel.: YArds 7-1829
Pritaiko Akinius
Kreivas Akis
Išlaiso.
Ofisas ir Akinių Dirbtuvė
756 WEST 35th STREET
Valandos: nuo 10 iki 2, nuo 6 iki 8.
Trečiad. nuo 10-12; penktadienį 10-2.
Šeštadieniais 10—2 val. po pietų.

LIETUVIAI AKIŲ GYDYTOJAI

Dr. Kazimieras **MICHEL**
Optometristas - Orthoptistas
Gydo nusilpusias ir nervuotas akis. Egzaminuoja akis ir pritaiko akinius. Išgydo kreivas akis be operacijos. Ideda netikrą — artificialę akį pagal sveiką. Praktikuoja per 39 metus.
Kalba lietuviškai.
4654 SO. ASHLAND AVENUE
Telefonas: YArds 7-6616
Nuo 9:30 val. ryto iki 8 val. vakaro.
Geras patarnavimas.

Nuo 1924 iki 1955

AUKŠTAS DIVIDENDAS UŽ TAUPOMUS PINIGUS -- PILNAI APDRAUSTAS IR PELNINGAS SAUGUMAS -- PATARNAVIMAI VELTUI VISIEMS MŪSŲ NARIAMS

Štai kodėl apsimoka taupomus pinigus padėti į CHICAGO SAVINGS AND LOAN ASSOCIATION: 1. Pas mus visi indėliai yra apdrausti iki $10,000.00. 2. Pas mus taupomi pinigai buvo ir yra išmokami pagal pareikalavimą. 3. Per 31 metus CHICAGO SAVINGS visada 100% išmokėjo taupytojams indėlius ir visada mokėjo aukštesnį dividendą, negu daugumą kitų finansinių įstaigų. 4. Pas mus taupytojai gali iškeisti čekius, apmokėti geso, elektros, telefono sąskaitas, Real Estate ir Income Tax mokesčius ir visas kitas bilas mūsų Special Money Order čekiais. Mes nieko neskaitome už šiuos patarnavimus. 5. Parduodame ir keičiame valstybės bonus. 6. Teisingomis sąlygomis duodame paskolas ant perkamų namų.

Pas mus yra šie taupymo skyriai: optional, investmentų, vakacijų, Christmas Club ir Bonus Savings.
Kviečiame visus taupyti šioje pačioje progresyviškiausioje lietuvių taupymo bendrovėje.

CHICAGO SAVINGS AND LOAN ASSOCIATION
6234 South Western Avenue — JOHN PAKEL, Prezidentas — GRovehill 6-7575

VALANDOS: Pirmadieniais nuo 12 iki 8 val. vakaro. Antradieniais ir Penktadieniais nuo 9 iki 4 valandos po pietų. Ketvirtadieniais nuo 9 iki 8 val. vakaro. Trečiadieniais uždaryta visą dieną. Šeštadieniais nuo 9 ryto iki 2 val. po pietų.

IŠ CHICAGOS IR APYLINKIŲ

Kalėdiniai siuntiniai

Kas moka sutvarkyti siuntinius, tam lengva ir malonu, bet kas nemoka — sunku ir daug kebłumo. Kartais dėl to net susilaikoma padaryti numatomą malonumą toliau gyvenančiam draugui, giminei, pagaliau ir vargšui žmogui. Paštų Valdyba, visa tai suprasdama, šiais metais Kalėdų sezonui ir parengė specialų iliustruotą vadovėlį: "Packaging and Wrapping Parcels For Mailing". Kitais žodžiais, kaip paruošti ir sutvarkyti siuntinius ne tik kalėdinius, bet ir kitais atvejais. Vadovėlis nemokamai gaunamas paštuose.

Be to, Paštų Valdyba įspėja: jau metas pradėti planuoti, ką siųsti, metas apsipirkti ir ko anksčiau išsiųsti Kalėdines dovanas.

Bendrosios pašto siuntinių siuntimo taisyklės tokios: 1. Nenaudoti trapaus kardono ir popierinių dėžių Kalėdų siuntiniams. 2. Raukšlėtos fibros dėžės, kurių galima gauti krautuvėse, tinka. 3. Dėžė turi būti pritaikyta turiniui — nei didesnė nei mažesnė; pirmuoju atveju glamžysis, antruoju — sprogs. 4. Turinį standžiai sutvarkyti dėžėj, kad niekas viduje nebūtų palaidas, nebarškėtų ir neslankinėtų. 5. Kamšalinė medžiaga būtina, mažiausia po du coliu iš šonų ir viduje tuštumoms užkamšyti. Šiam reikalui tinka: minkšto medžio drožlės, popieriaus ir minkštas popierius. 6. Tinkamai apvynioti dėžę storu rudu popierium ir standžiai apraišioti tvirta virvute. 7. Trapūs ir jautrūs dalykai, jei sudėti, sakysim — porceliano, stiklo, elektros, radijo aparatai, laikrodžiai — ant siuntinio žymima: **Fragile.** Jei maisto dalykai ir greit gendą, žymima: **Perishable.** 8. Nerašinėti ant siuntinio nereikalingų žodžių — Donot Delay, Rush. 9. Adresas rašomas aiškiai: jei ranka, tai būtinai spausdintomis raidėmis ir rašalu.

Chicagos Gamtos Istorijos Muziejuj

tebevykdoma rudeninė programa — paskaitos ir aiškinimai ekskursijoms. Vienos paskaitos skiriamos suaugusiems, o kitos — vaikams. Ateinantį šeštadienį, lapkričio 5 d., 2:30 v. p. p., bus įdomi suaugusiems Karl Robinsono paskaita, lydima spalvoto filmo. Tema: Brazilija, jos gyventojai, augmenija, gyvulija, neišsemiami gamtos turtai. Vaikams — žavi pasaka su filmu: "Vėžlys ir kiškis". Taip pat šeštadienį, tik valanda 10:30 ryto.

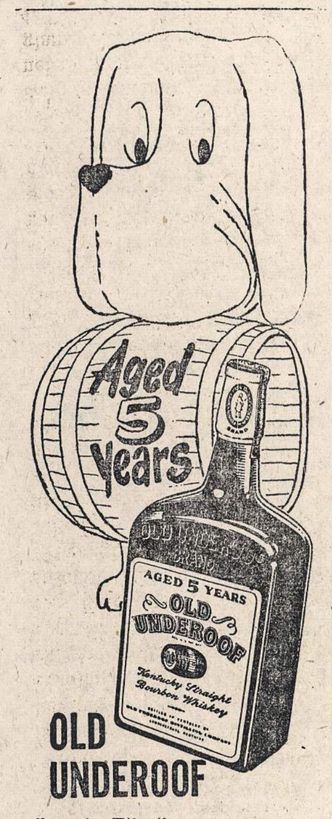

Kentucky Tikroji Bourbon Degtinė—86 laipsnių—taipgi gaunama in Bond Buteliuota Old Underoof Distilling Company Lawrenceburg, Kentucky Išskiriamai parupinama Old Rose Distributing Company

TRUMPAI

— **Miss Elizabeth Baltrusaitis,** 17 m., gyv. 10509 Edbrooke av., užmušta auto katastrofoj trečiadienio naktį. Nelaimė įvyko kryžgatvy — 127 th st. ir State st. Vairavo William Addison, 19 metų. Jis atbuliniu bėgiu važiavo į restoraną drive-in. Jo auto staiga pakrypo ir pateko į sunkvežimio taką. Sunkvežimis visu smarkumu trenkė.

— **Jonas Junevičius,** 35 metų, 7025 S. Rockwell st., vagonų inspektorius Wabash geležinkelio šakoj, buvo užmuštas trečiadienio naktį. Ant jo užlėkė auto kryžgatvy — 63rd st. ir Hoyne av. Vairuotojas Clarence Wright, 33 m., teisinasi, kad Junevicius nesilaikęs taisyklių, pereidamas gatvę.

— **Izabelė Matuzevičiūtė,** žymi lituanistė ir kultūros veikėja, iš Kanados buvo atvykusi į Chicagą. Nuolat ji gyvena Toronte.

— **Gerų vaišių dienos** buvo spalio 29 ir 30 d., Antano ir Julės Virbiskų užeigoj, 3204 South Halsted St. Tomis dienomis Antanas Virbiskas šventė savo gimtadienį. Daug buvo draugų, pažįstamų ir nuolatinių svečių. Visi buvo gerai pavaišinti ir turėjo progos smagiai praleisti vakarus.

— **Viktoras ir Estela Shultsai,** Willow Springs, Ill., spalio 30 d. paminėjo savo vedybinio gyvenimo 30 m. sukaktį. Shultsai geri tautiečiai ir turi plačių pažinčių. Šia proga susilaukė daug svečių su nuoširdžiais linkėjimais.

— **Inž. Alf. Semėnas** turi savo krautuvę 3130 S. Halsted. Pavadinta DAINA. Prasmingas vardas, nes krautuvėje daugiausia parduodami nauji ir taisomi seni televizijos ir radijo aparatai. Vadinasi muzikos dalykai. Taip pat parduodami elektriniai reikmenys. Bizniu nesiskundžia, tik kad šitie plėšikai... Per pusantrų metų jau antrą kartą apiplėšta. Dabar, antradienio naktį, iš lapkričio 1 d. į 2 d. Išdaužtas frontinis krautuvės langas ir iš ten išnešta, kiek spėta. Mat, pirmą kartą pamokyti, jau turėjo apsaugos priemonių — sargą ir alarmo sistemą. Sargas, kaip paprastai, miegojo, užtat gerai veikė alarmas. Plėšikai į krautuvę nebesiveržė, dėl to ir nuostoliai nėra tokie dideli. Kokie— neapskaičiuota dar.

—**Juozas Česnavičius,** 3211 S. Lowe Av., labai sunkiai susižeidęs darbovietėje, gydosi Vesley Memorial Hospital, 250 E. Superior St., kambarys 794. Lankymo valandos kasdien nuo 7—9 val. vakaro, sekmadieniai nuo 2—4 v. p. p. Norėtų, kad draugai ir pažįstamieji aplankytų jį.

— **Tėvynės Mylėtojų Draugijos** Centro Valdybos pirmininkas Mykolas Vaidyla, 840 West 33rd St., sekretorius M. Kaspariatis, 1827 Linden Ave., Racine. Wis., ir iždininkas Petronėlė Gribienė, 5918 So. Kedvale Ave., daug laiko skiria Vandos Sruogienės parašytos didžiulės Lietuvos istorijos leidybos reikalams. M. Vaidyla paskendęs veikalo spausdinimo rūpesčiuose, M. Kaspaaritis ir P. Gribienė padeda lėšas telkti. Ateinantį šeštadienį Lietuvių Auditorijoj bus didelis koncertas, kurio grynas pelnas skiriamas minėtos istorijos išleidimui paremti.

— **Vandos Daugirdaitės-Sruogienės,** parašiusios naująją Lietuvos istoriją, kurią leidžia Tėvynės Mylėtojų Draugija, biografija netrukus bus spausdinama "Naujienose".

Judomųjų susisiekimo priemonių

kasmet daugėja Chicagoje. Šiemet per 10 mėn., pradedant nuo sausio 1 d., įregistruota — 1,021,221, už leidimus gauta — $18,724,244.50. Pernai per tą pat laiką įreg. — 958,809, už leidimus — $17,009,156.50.

— Berankiai, bekojai lietuviai karo invalidai tremtyje laukia Tavo pagalbos. Aukok jiems!

CLASSIFIED ADVERTISEMENTS

HELP WANTED — FEMALE
Reikia Darbininkių

Work close to home. Save hours travelling long distances to work. Well established firm needs

T Y P I S T S

Opportunity for young lady in No. side branch of a national insurance company. Excel. starting salary, bonuses, and many other employee benefits.
Pleasing Working Conditions — 5 DAY WEEK
Office Convenient To All CTA Transportation

SERVICE FIRE INSURANCE CO.
4554 N. Broadway — LOngbeach 1-7548

R. N. WANTED

For Nurse In Charge Position in small infirmary in Home for Elderly Women.

Room, Board and Laundry.

SALARY.

Phone Hinsdale 2250

STENOGRAPHER

Need Top Girl for Sales Manager

Top Salary

Call

Mr. McCarley

CAlumet 5-0660

TOWNE PERSONNEL NEEDS
OFFICE PERSONNEL

N O F E E

SECRETARIES	$300-$360
STENOS, LITE and EXP.	$280-$300
BILLER TYPISTS	$250-$280
TYPISTS	$210-$260

File Clerks and Page Girls; open in the New World Building
109 N. Dearborn — Suite 702
STate 2-7480

MOTERS ARBA MERGINOS nesenesnės 50 metų, priemiesčio namuose. Būti vietoj. Turi kalbėti kiek angliškai. Geri namai, geras mokestis.
Telefonuokite Mr. Horowitz,
Darbo dienomis COrnelia 7-6010 ar
Vakarais Highland Park 2360.

MOTERS lengvam namų ruošos darbui. Nėra sunkaus skalbimo, kiek virimo. 1 vaikas. Būti vietoj, savas kambarys naujame ranch name Lincolnwood'e. Reikalingas paliūdymas. Arti visokių bažnyčių. Pradinis atlyginimas $40. Skambinkite pasikalbėjimui apie sąlygas: NEwcastle 1-2989.

HELP WANTED — MALE-FEMALE
Reikia Darbininkų ir Darbininkių

ASSEMBLERS
WORK NEAR HOME
MEN — WOMEN

Wanted for Light Assembly work—Experienced preferred.

RAM TOOL CORP.
411 N. CLAREMONT
TAylor 9-7235

MISCELLANOUS FOR SALE
Įvairūs Pardavimai

PARDUODAMAS geras girdėjimo aparatas. Taip pat išnuomojami vyrams arba moterims 2 miegamieji atskiri kambariai. Tel. HEmlock 4-0804.

FARMS FOR SALE
Ūkiai Pardavimui

40 AKRŲ farma Michigan state, 100 mylių nuo Chicagos, prie pat ežero, gražus gyvenamas namas, alyva apšildomas, viena mylia nuo miestelio ir mokyklos, ant ežero kranto statomos vasarvietės. Kaina $13,500. Daugiau informacijų šaukti J Stanaitis, HUdson 3-7828, vakarais PR 8-2530.

MISCELLANEOUS
Įvairūs Dalykai

LIETUVIŠKA APDRAUDŲ AGENTŪRA
Gyvybės, ligoninės, automobilių, baldų, namų ir visos kitos apdraudos—asmenims, profesionalams ir biznio įstaigoms. Valstybės patvirtintos kainos.
AGENTAMS IR BROKERIAMS AUKŠČIAUSI KOMISAI.
AUTOMOBILIŲ FINANSAVIMAS. Bankiniai procentai. Nauji automobiliai 4% — vartoti 6%.
VEIKIA NOTARIATAS. Smulkesniai ir nemokamai informacijai gauti skambinkite, rašykite, užeikite:
JONAS KIRVAITIS
INTERSTATE INSURANCE AGENCY
5900 S. Ashland Ave., Chicago 36, Ill
WAlbrook 5-5671

Padėkime studentams

Š. m. spalio 28 d. Chicagoje tarėsi Studentų Šalpos Fondo Valdyba ir Lietuvių Studentų Sąjungos atstovai. Šalia bėgamųjų organizacinių reikalų, aptarė Fondo piniginių reikalų stiprinimo reikalą. Tuo tikslu, kaip ir pernai, š. m. lapkričio mėn. nutarta kreiptis į plačiąją lietuvių visuomenę, prašant aukų.

Fondas studijuojančiam mūsų jaunimui paremti lėšas telkia iš narių įnašų, visuomenės aukų bei kitokių teisėtų pajamų šaltinių.

1954 m. buvo kreiptasi į visuomenę aukų. Suaukota viso $1,904.09. Iš tos sumos nuolatiniai nariai prisiuntė $184, nenariai suaukojo $1,756.09. Išlaidų spausdiniams, pašto ženklams ir kt. buvo $453.75, taigi gryno pelno gauta $1,302.34.

Visiems aukotojams Fondo Valdyba pasiuntė atskiras asmeniškas padėkas, stambesnes aukas skelbė spaudoje ir laiškų negalėjo pasiųsti tik tiems, kurių nebuvo nurodyta adresų ir pavardžių.

Visiems prisidėjusiems pernai prie to kilnaus tikslo Fondo valdyba dar kartą nuoširdžiai dėkoja ir pasitikėdama visuomenės jautrumu kreipiasi ir šiais metais, prašydama šį reikalą savo aukomis paremti.

Šiais metais dėl nemažų pašto išlaidų, atskiri laiškai pavieniems asmenims nebus siunčiami.

Reikalo svarba aiški. Kiekvienas suprantame, kokią naudą atneša savo tautai ir bendrai žmonijai išmokslintas asmuo. Kuo daugiau turėsime išmokslintų lietuvių, tuo daugiau jie galės garsinti mūsų tautos vardą, prisidėti prie pavergtos tėvynės išlaisvinimo ir bendrai padėti saviesiems.

Per savo veikimo laikotarpį, Fondas įstengė padėti 8 studentams, suteikdamas mokslui eiti stipendijų — paskolų $3,740 sumai. Prašymų yra daug, bet kasoje tėra $1,000. Dabar ne vienam mes turime eiti į pagalbą.

Prisidėkime organizuotai prie to kilnaus darbo, kad ir mažomis aukomis paremkime LSš Fondą, siųsdami savo aukas:

Lithuanian Students Fund, Account No. 11737, c/o Chicago Savings and Loan Assn., 6234 S. Western Ave., Chicago 36, Ill.

LSš Fondas su dėkingumu laukia Jūsų paramos. Maža auka — įgalins didelius darbus atlikti.

Chicago, 1955 m. spal. 28 d.
Lietuvių Studentų Šalpos Fondas

A. Brazis dainuos baliuj

Metropolitan op. solistas A. Brazis ir solistė M. Kripkauskienė dainuos lietuvių gailestingųjų seserų vakare, kuris įvyks lapkričio 12 d. Western Ballroom salėje. Akompanuos muzikas A. Kučiūnas.

DĖMESIO, DĖMESIO!

Radijo aparatai, su kuriais girdima LIETUVA, Vilnius, Roma ir kiti Europos miestai.

Rašomosios mašinėlės su pilnu lietuvišku raidynu. Galima rašyti 4 kalbomis. Šias prekes gausite pas J. Karvelį, 3322 So. Halsted St., Chicago 8, Ill. Tel.: YArds 7-0677. (Skelb.).

Lapkričio 13 dieną

Sokolų svetainėj įvyks rudeninis

NAUJIENŲ KONCERTAS

HELP WANTED — MALE
Darbininkų Reikia

MACHINISTS

All around. Day shift. Overtime.
Steady employment.
Insurance and hospitalization.
Paid holidays, vacation and profit sharing.

CRANE PACKING COMPANY
6400 OAKTON — MORTON GROVE
For interview call MR. SEATON
ORchard 3-6809 — KE 9-4534

MACHINIST
D A N L Y
NEEDS
MACHINISTS

Assemblers
(Mechanical and Electrical)

Grinders
(External and Internal)

Horizontal Boring Mill Operators

Milling Machine Operators

Planer and Rail Mill Operators

Jig Bore Operator

Experienced On Heavy Machinery

PERMANENT JOBS

OVERTIME WORK

TOP WAGES

MANY BENEFITS

10% NIGHT SHIFT BONUS

DANLY MACHINE
Specialties, Inc.

Employment Office

2123 SO. LARAMIE
CICERO

Hours 8 A.M. to 4 P.M. DAILY
SAT. 8 A.M. to 12 NOON

Douglas Park "L" and Westtown Buses Direct to Door.

Airline Needs
Y O U N G M E N
Over 19

High school graduates for aircraft servicing and cleaning.
Automatic pay increases.
Paid vacations.
Free airline travel and other employment benefits.

NORTHWEST AIRLINES

5236 W. 63rd STREET

Reikalingas
D E T A I L E R —
PATYRĘS
Nuolatinis darbas
Geros darbo sąlygos
Kreiptis į:

C. W. VANDERHOFF FABRICATED STEEL PRODUCTS OF INDIANA
2025 So. Main Street
South Bend, Indiana

REIKALINGAS PAGELBININKAS PYRAGAIČIU (PASTRY) KEPĖJUI
Privačiame Down Town Klube.
Valandos nuo 7—3.
Nereikia dirbti sekmadieniais.
Kreiptis 10 No. Dearborn St.

P O L I S H E R S
EXPERIENCED ON BRASS CASTINGS
Pastovus darbas.
Aukštas akordinis atlyginimas.
Kreiptis
206 So. Jefferson St.

HELP WANTED — MALE
Darbininkų Reikia

DRIVERS

Over the road drivers for 2 man operation from Chicago to east coast. Must have 2 years recent experience with commercial line. Age limit 25-49. Apply in person only. No calls accepted.

RISS and CO.
2380 SO. HALSTED ST.

REIKALINGAS VYRAS dirbti prie steam table. 3465 So. Morgan Street.

PERSONAL
Asmenų Ieško

PAIEŠKAU savo krikšto dukters Marijonos Antanavičiūtės. Ji gyveno arti Kalnaberžės, Kėdainių apskr. Antanavičienės, gimusios Stanislavos WAINSCHREINERAITĖS iš Šalčmierų kaimo, Dotnuvos valsč., Kėdainių apskr. Jas pačias arba žinančius apie jas maloniai prašau atsiliepti raštu arba telefonu: LA 3-7573.
KLEOPASA MILIŪNAS,
3512 So. Lowe Ave.
Chicago 9, Ill.

RENTING IN GENERAL
Nuomos

IŠNUOMOJAMA taverna arba priimsiu pusininką, vyrą arba moterį. Vienai per sunku. 901 W. 119th St.

IŠNUOMOJAMAS didelis miegamas kambarys. Atskiras įėjimas, virtuvės privilegijos. 3225 West 66th Street. PR 6-0511

TRYS šviesūs, švarūs kambariai 2-me name iš kiemo. Pigi nuoma. 1626 So. Halsted St. SEeley 3-7941.

IŠNUOMOJAMAS kambarys su atskiru įėjimu, vonia ir virtuvė, gražioje, ramioje vietoje prie Douglas Parko elevatoriaus. Skambinti po 5 val. RO 2-1777

BUSINESS CHANCES
Biznio Progos

PARDUODAMA MODERNIŠKA TAVERNA judrioje vietoje. Pajamos $4,000 per mėnesį. Naujausi įrengimai. Virtuvė, oro vėsintuvas. Savininkas išvyksta iš miesto.
Skambinkite RE 7-9240

PARDUODAMA TAVERNA, erdvi šokiams salė, virtuvė. Augantis biznis, žema nuoma. Galima pirkti su namu. LA 3-9618

PARDUODAMA DEGTINĖS krautuvė šiaurinėje miesto dalyje. Savininkas parduoda dėl ligos. Geras baro ir išnešimui biznis. Geras biznis dviems. 905 W. Belmont, BU 1-4080

AUTOMOBILES—TRUCKS
Automobiliai — Sunkvežimiai

VIKTORO KOZICOS
lietuviška gazolino stotis ir auto taisymas
CALL-ME-MOTORS Co
5759 S. WESTERN AVE. RE 7-9533
Atliekami motoro remontai, lyginimo dažymo darbai ir keičiamos dalys.

FURNITURE AND FIXTURES
Rakandai ir Įrengimai

PARDUODAMAS anglimis kūrenamas pečius, gražios išvaizdos ir mažai naudotas. 726 W. Garfield Blvd.
DR 3-9374

PARDUODAMI
miegamojo, valgomojo ir virtuvės setai. Visi baldai geriausiame stovyje. Kraustosi į Kaliforniją.
Priims $150 už viską.

1441 No. Washtenaw Ave.

CONTRACTORS - BUILDERS
Namų Statytojai ir Taisytojai

NAMŲ REMONTAS
(REMODELING)

Atlieku cemento, karpenterio, mu ir kitus darbus. Iki $2,500 nereiki meko imokėti, o už didesnius darbi susitarsime.
Dirbu Chicagoje ir priemiesčiuose

PETRAS POCIUS
6828 So. Maplewood Ave
REpublic 7-1223

BUILDING, REMODELING
CONTRACTOR

Nauji namai ir garažai, senų namų stogai, kaminai, porčiai ir langai. Cemento ir mūro darbai, pleisteriavimas dažymas, tile įdėjimas ir įvairūs kiti darbai.
Skambinkite:

LIUDAS TAUJENIS
6828 So. Maplewood Ave.
HEmlock 4-5848

PIRKITE JAV TAUPYMO BONUS

REAL ESTATE FOR SALE
Namai, Žemė — Pardavimui

2 BUTŲ po 6 kamb. mūro namas Marquette Parke. Kiekvienam butui atskiras šildymas vandeniu. Porčiuose dar įrengti kambariai. Arti mokyklų ir bažnyčios. $26,900. St. Kuršienė, REpublic 7-2897.

6 METŲ mūrinis bungalow prie 72nd ir Washtenaw Ave. Atikas pilnai insuliuotas ir apmuštas. Rūsio grindys išklotos, o lubos ir sienos plasteriuotos. $20,500. A. Sirutis.

MARQUETTE Parke labai gerame stovyje 9 butų mūro namas. Metinės pajamos $9,360. Kaina prieinama. A. Rėklaitis.

GAGE Parke 2 butų po 6 kamb. ir 3 kamb. butas rūsyje. Karšto vandens alyva šildymas. Dvigubas mūro garažas. Platus sklypas. Kaina $33,000. A. Rėklaitis.

PELNINGAS puikus roominghouse, 40 kambarių. Geroj biznio vietoj, gerai sutvarkytas ir visada apgyventas. Duoda pajamų metams $19,000, o gryno pelno arti $15,000. Per 5 metus lengvai išsiperka. Idealus investavimas vienam arba dviem pirkėjams. Įmokėti tik $20,000. Kaz. Juknis.

MARQUETTE Parke 7 kambarių (4 miegamųjų) mūr. bungalow gerame stovyje. 3 kambariai iškloti kilimais. Karštu vandeniu šildymas, uždaras porčius, naujas stogas, dvigubas garažas. Galima tuojau užimti. Savininkas būtinai nori parduoti. Prašo tiktai $17,500. A. Rėklaitis.

LABAI geram stovyje 6 butų apartmentinis namas, puikus rūsys; lotas 75x125, gražus sodelis, gėlės, viskas aptverta nauja tvora. Marquette Parko apylinkėje. $60,000. A. Sirutis.

MARQUETTE Parke, labai patogioj vietoje, skubiai parduodamas 5 kmb. mūrinis bungalow (rūsy dar 1 kmb.). Su biznio galimumais. Automatiškas šild. alyva, garažas. Kaina $15,800. K. Juknis.

MARQUETTE Parke gražioj vietoj skubiai parduodamas geras 2 aukštų 3 butų mūrinis namas, švarus kaip naujas, geros pajamos, idealus susisiekimas. Kaina prieinama. K. Juknis.

TURIME gerą pasirinkimą ir kitokių įvairaus dydžio namų bei visokių biznių, ūkių ir šiaip dėmesio vertų pirkinių.

O TAIP PAT tarpininkaujame butų-kambarių nuomavime.

P. LEONAS
REAL ESTATE
2735 West 71st Street
Visi telefonai: WAlbrook 5-6015

Prieš pirkdami ar parduodami namus, atlankykite mus

KUTRA - NORKUS REALTY
2405 WEST 51st STREET
WAlbrook 5-5030 — RE 7-7321 (vak.)
PRospect 8-3579 (vak.)

KAS NORI namų, farmų ir biznių pirkti bei parduoti, kas nori gauti paskolas — morgičius, apdraudimus— insuransus, kas nori biznių knygas suvesti Jums nuoširdžiai patarnaus ir pagelbės.

JUOZAS STANAITIS
Telef.: HUdson 3-7828
Namų tel.: PRospect 8-2530
COOK COUNTY BUSINESS BROKERS
9016 S. Cottage Grove Ave., Chicago

TEISINGAS PATARNAVIMAS
Atlieku visokius Real Estate ir Notary Public darbus rūpestingai, teisingai ir pelningai už draugiškai mažą kainą. Rimti pasiūlymai bus priimti.
Marquette Parke 5 kambarių mūrinis bungalow — $15,500.
3 butų mūrinis namas. Bungalow stogas — $27,500.
8 butų mūrinis pusnaujas namas. Kaina $40,500.
4 butų (po 4 ir 5 kamb.) Marquette Parke — $41,000.
2 butų (po 4 kamb.) medinis. Gražus rūsys — $14,450.
10 kamb. nauja mūrinė rezidencija. Kaina $28,000
16 butų (po 2, 3, 4 ir 5 kamb.) su krautuve, šviesus mūrinis namas, ant kampo. Apšildomas. Platus sklypas. Taksų tik $543 per metus. Pajamos labai didelės, ką patirsite vietoje.
CHARLES URNICH-URNIKAS
Notaro raštinė
2440 W. 69th St. HEmlock 4-4859

BEVERLY SHORES, IND.
Parduodami 5 lotai. Savininkas apleidžia miestą. Gali pirkti visus arba dalį. M. Kramer, WAbash 2-2623; vakarais ROgers Park 1-2976.

PARDUODAMAS namas 50x125 pėdų, 2 krautuvės, 3 butai, salė, likerių štoras, taverna ir restoranas.
2801 West 38th Street

BRIČPORTE
mūrinis namas su akmeniniu frontu. Šviesus iš abiejų pusių. 3 po 5 ir 2 po 4 kambarius. Rūsys, garažas. Parduodamas dėl ligos ir senatvės už geriausią pasiūlymą.
VENTA, LAfayette 3-3881

NORWOOD—6 kambarių ranch. Gazu šildymas. Tile vonia ir virtuvė. Carport. $18,900. Sklypas 82x121. Savininkas. 4826 N. Prospect.
GLadstone 6-8574

PARDUODAMAS geras mūrinis namas, grosernė ir mėsos krautuvė, irengimai ir atsargos. Gerai išdirbtas biznis. 5 kambarių butas, 2 automobilių mūrinis garažas. Nepaprastai gera proga biznieriui. GR 6-7986.

FRANKLIN PARK—3337 Elder Lane $18,500. 2-jų miegamų, "face brick" Cape Cod padidinamas. 2 metų senumo. Pilnai įrengta pastogė su šildymu ir plumbingu. Tile vonia, beismontas, 2½ auto garažas. Daug priedų. Savininkas. GLadstone 5-6935.

GAGE Parke 3 butų labai geras mūrinis. Centrinis šildymas. Garažas, platus sklypas. Priversti parduoti už geriausią pasiūlymą. WAlbrook 5-5031.

GERAS PIRKINYS
2 aukštų namas, 4 kamb. viršuje su vonia, krautuvė, 3 kamb. užpakalyje krautuvės su vonia. Centralinis karštu vandeniu šildymas, mūrinis garažas 2 automobiliams. Pajamų per mėnesį $200. Kaina $11,900. 1903 S. Halsted.