ORAS

Kiek debesuota, dieną 87°, naktį 62. Saulė teka 5:26, leidžiasi 8:09

Midwest Inter-Library Center 5721 Cottage Grove Ave Gratis

# NAUJIENOS

THE LITHUANIAN DAILY NEWS

The First and Greatest Lithuanian Daily in America
NAUJIENOS
The Lithuanian Daily News
Published by The Lithuanian News Publishing Co., Inc.
1739 So. Halsted St., Chicago 8, Ill.
HAymarket 1-6100
Over One Million Lithuanians In The United States

MIDWEST INTER-LIBRARY CENTER

VOL. XLIII. Kaina 5c Chicago 8, Ill. Antradienis, Gegužės- May 22 d., 1956 m. Price 5c 121

# SSSR ŽADA IŠLEIST BUVUSIUS KALINIUS I JAV

## PABĖGĖLIUS IŠ SOVIETŲ VALDŽIOS VADINA JALTOS SUTARTIES AUKOM

### Senato komitetas tiria priverstinį grąžinimą ("traukimą pro laivo dugną") ir jo pasėkmes

WASHINGTONAS, D. C. — Antikomunistinių pabėgėlių ekspertas liudijo senato vidaus saugumo komitete, kad Amerikoj gyvena 20,000 tokių naujųjų imigrantų, kurie įkeliavo klaidingom pavardėm ir kuriems gresia pavojai kaip Sovietų, taip ir Jungtinių Valstybių.

Šie pabėgėliai iš Rusijos, Ukrainos, Lenkijos, Lietuvos, Latvijos ir Estijos gyvena nuolatinėj baimėj, kad JAV valdžia nesusektų, jog jie yra pridavę netikras pavardes ir kilimo vietas, nes už tai juos Amerika gali nubausti ir deportuoti, kaip kad reikalauja šalies įstatymai. O anoj Geležinės uždangos pusėj jūos laukia sušaudymai, kalėjimai arba koncentracijos stovyklos.

**Gali priversti šnipinėti**

Tokias žinias apie pabėgėlius suklastotomis pavardėmis ir kilimo vietomis suteikė senato vidaus saugumo komitetui rašytojas Julius Epstein, pabėgęs iš Austrijos 1939 metais ir dabar gyvenąs New Yorke.

Pabėgėlių tarpe jis kaip šimtaprocentinis antikomunistas turi didelį pasitikėjimą ir galimybių surinkti tokių žinių, kurių nepatirtų JAV agentūros.

**Gyvosios Jaltos aukos**

J. Epstein liudijo senato komitete, kad pabėgėliai pridavę okupacinėms ir vėliau JAV imigracijos įstaigoms netikras pavardes, kad išsigelbėtų iš priverstinio repatriavimo, kurį Stalinas išgavo iš Vakarų 1945 m. pradžioj Jaltos konferencijoj.

Praėjus 8 metams nuo JAV Jaltos sutarties "sulaužymo", kiek ji liečia pabėgusių Sovietų "piliečių" išdavinėjimą, jie ir šiandien gyvena baimėj ir terore. Daugis iš jų dirba karo įmonėse, jų sūnūs tarnauja arba atitarnavo Amerikos kariuomenėj. Bet jei tik valdžia sužinotų, kad jie prieš įvažiuojant suteikė klaidingas žinias apie save, jie atsidurtų didelėj bėdoj.

**Juos tykoja Sovietų agentai**

Apie tokius "nusikaltusius" Amerikos imigracijos tvarkoj pabėgėlius žino ir Sovietų agentai, pasakojo komitete minėtas pabėgėlių reikalų tyrinėtojas. Tie 20,000 pabėgėlių su klaidingomis pavardėmis sudaro didelį rezervuarą Sovietų agentams, ieškantiems sau šnipinėjimo pagelbininkų.

Komunistų šnipai, patyrę jų tikrąsias pavardes, pagrasina, kad jie apie tai gali pranešti JAV įstaigoms. Bet gali ir patylėti, jei jie sutiks šnipinėti arba grįžti namo.

**Jaltos sutarčių tragedija**

Visa tai yra didelė tragedija, išsivysčiusi iš slapto susitarimo Jaltos konferencijoj 1945 m. vasario 11 d., kalbėjo toliau Julius Epstein.

Keletą dienų prieš konferenciją valstybės sekretoriaus pavaduotojas Joseph Grew painformavo Sovietų atstovą Washingtone Nikolai Novikov, kad JAV vargu galės patenkinti Sovietų reikalavimą, grąžinti prievarta Sovietų Sąjungos ir jos užgrobtų šalių piliečius iš Vokietijos ir kitų Vakarų šalių namo.

Deja, valstybės departamento tvirta politika pabėgėlių atžvilgiu, remiantis tarptautiniais įstatymais ir senomis Amerikos tradicijomis, buvo Jaltoj atmesta per keletą valandų, kalbėjo senato komiteto liudininkas.

**Susitarimas tebeslepiamas**

Julius Epstein pastebėjo, kad valstybės departamento paskelbtuose Jaltos dokumentuose yra išleistas šis susitarimas su Stalinu išdavinėti nenorinčius grįžti namo Sovietų "piliečius". Bet jis gavo iš valstybės sekretoriaus Dulles Jaltos laikų pasekretoriaus Grew anksčiau minėtą notą Novikovui.

**"Traukimas pro laivo dugną"**

Bet gynybos departamentas ir toliau tebeslepia dokumentus apie "traukimo pro laivo dugną" ("keelhaul") operaciją, kaip kad buvo slaptai vadinamas pabėgėlių grąžinimas jėga komunistam. Tik 1948 metais rugsėjo 1 d. J. A. V. atsisakė vykdyti šį Jaltos susitarimą.

"Keelhaul", aiškino Julius Epstein, buvo barbariškas baudimas anglų, olandų ir kitų jūrų tautų laivynuose bei piratų baudimas išmetant parištą už virvės jūrininką, ir velkant jį pro laivo dugną į kitą pusę. (Stipresnieji jūrininkai po baudimo atsigaudavo, kiti mirdavo, arba iškildavo į viršų su rykliu nukąstomis kojomis arba galvomis). Jau vien tos operacijos pavadinimas "keelhaul" žodžiu, rodo, kad gynybos departamentas, kuris turėjo vykdyti aukščiausiosios karinės valdžios įsakymus, šią prievartos repatriacija laikė žiauriu veiksmu.

**Puola pabėgėlių komisarą**

Julius Epstein liudijo, kad ir šiandien dar tebeišdavinėjami pabėgėliai komunistams, pav. Italijoj, po JT pabėgėlių reikalų komisaro, olando, Dr. Goedhard akimis. Jo štabas yra Genevoj, Šveicarijoj.

Apie Dr. Goedhard liudininkas atsiliepė gana blogai. Jis pasitavo jo rašinių, rodančių didelę simpatiją Sovietų Sąjungai.

Komiteto narys Jenner (resp., Ind.) pareikalavo paprašyti per JAV delegacijos pirmininką H. C. Lodge daugiau žinių apie JT pabėgėlių komisarą, už kurio paskyrimą balsavusi ir JAV delegacija.

## Lenkija parduos Egiptui ginklus

**Kairas vėliau žinią atšaukė**

KAIRAS, Egiptas. — Per valdžios radiją buvo pranešta, kad Egipto ir Lenkijos vyriausybės sudarė ginklų pirkimo sutartį.

Lenkijos prekybos delegacijos atstovas šios žinios nepatvirtino, bet ir nenuneigė. Kiek vėliau Kairo radijas žinią atšaukė. Jis paaiškino, kad su Lenkija sudaryta prekybos šutartis, prileisdamas, kad į šią prekybą gali įeiti ir ginklai.

Panašią prekybos sutartim Egiptas gavo iš Československijos ginklų už $100 mil. Tikrieji ginklų pardavinėtojai yra Sovietai. Jų satelitai atlieka tik prekybos agentų-tarpininkų pareigas.

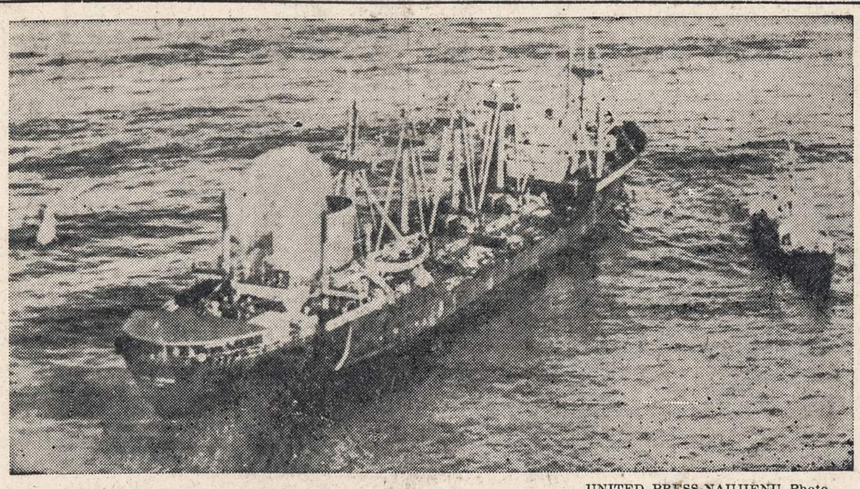

UNITED PRESS-NAUJIENŲ Photo

Taip atrodė laivų "Marine Leopard" ir Howard Olson" susidūrimo vieta tuoj po nelaimės.

## JAV VANDENILIO BOMBA NUŠVIETĖ PACIFIKĄ KAIP 500 SAULIŲ KARTU

### Į dangų pakilo liepsnų kamuolys 4 mylių pločio

IŠ "MOUNT McKINLEY laivo. — Pirmadienį ankstį rytą (Pacifiko laiku) Jungtinės Valstybės išsprogdino vandenilio bombą, pirmą kartą išmestą iš bombonešio.

Korespondentai, stebėję sprogimą iš "Mount McKinley" karo laivo, 40 mylių į šalį, pranešė tokius įspūdžius:

Juos pasiekė pirmiausia baisi šviesa, 500 kartų didesnė už saulės šviesą.

Į dangų pakilo liepsnos kamuolys, 4 mylių skersmens. Po kokių 20 sekundžių liepsnos stulpas ir jos kamuolys sustojo kilęs. Liko tik baisus debesų stulpas, netrukus susiformavęs į grybo formą, kaip ir per atominių bombų sprogdinimus.

**Išmetė iš 50,000 pėdų**

Tikrasis lėktuvo aukštis, kada jis paleido vandenilio bombą, laikomas paslapty. Nebuvo duotas nė ženklas, kada bomba metama, kad nebūtų galima apskaičiuoti sekundžių iki sprogimo ir iš to išvesti lėktuvo aukštį. Bet korespondentai skaičiuoja, kad lėktuvas turėjo būti 50,000—55,000 pėdų aukšty.

Bomba sprogo 15,000 pėdų virš Namu salelės, vienos iš daugelio, sudarančių žiedą (atolą) aplink Bikini salą.

**Laiko galingiausia bomba pasauly**

Sprogdintoji vandenilio bomba buvo apie 10-15 kilotonų, arba tiek pat milijonų tonų sprogstamosios medžiagos TNT.

Tai buvo pirma JAV vandenilio bomba, išmesta iš lėktuvo-greičiausio pasauly (B-52). 1954 metais vandenilio sprogdinimas Bikini saloj buvo galingesnis, apie 40 kilotonų. Bet tai nebuvo ginklas, kadangi jo dar nebuvo galima pavežti lėktuvu.

Apie Sovietų vandenilio bombas tikrų žinių neturima. Jie giriasi, kad ir jie jau turi tokių bombų, kurias galima pagabenti lėktuvu. Bet maža kas tiki, kad Sovietų bombos būtų tokios galingos, kaip JAV.

— **Tunisijos teroristai** nušovė nedidelės partijos vadą Ben Azous. Teroristai kaip anksčiau kariavo su prancūzais, taip dabar tebekariauna su saviškiais, kam jie bendradarbiauja su prancūzais ir po nepriklausomybės išsikovojimo.

— **Prancūzų ūkininkai** sekmadienį užblokavo veik visus plentus automobilistams, tuo protestuodami prieš vyriausybės nenorą sumažinti mokesčius ir suteikti paramos tiems, kurių ūkiai nukentėjo nuo nepaprastų šios žiemos šalčių.

## Vėliausios Žinios

• • •

**— Demonstruojąs Kipro sostinės (Nicosia) mokyklinio amžiaus jaunimas sviedė keletą bombų. Nuo jų žuvo vienas anglų kareivis. 3 kareiviai, du policininkai ir 3 civiliai sužeisti.**

**— Prancūzijos ministeris pirmininkas Mollet, grįžęs iš Maskvos, atsakė korespondentams, kad jis nieko daugiau neturi pasakyti apie savo derybas su Bulganinu ir Chruščiovu, išskyrus, kad jo viešnagė sumažinusi karo pavojų, ir padidinusi pasitikėjimą vieni kitais.**

**— Buvęs prezidentas Trumanas, kalbėdamas JAV ambasados tarnautojams Romoj, paragino visus amerikiečius remti prez. Eisenhowerio užsienio politiką.**

**— JAV vyr. kontrolierius Campbell pareiškė protestą senato užsienio reikalų komitete prieš gynybos departamentą. Departamentas esąs sutaupęs iš skirtų lėšų užsienio sąjungininkams remti mažiausia $400 mil., bet negrąžina jų į iždą, kaip kad reikalauja konstitucinė tvarka.**

**— Japonijos parlamentas nutarė nuo balandžio 1 d. uždrausti šaly prostitucijos namus.**

**— Aviacijos aukštieji karininkai, pradėję atvirai kritikuoti armijos ginklus, įtikinėjo spaudos korespondentus, kad armijos "Nike" tipo raketos yra labai menkos vertės. "Nike" raketų baterijos saugo didžiuosius Amerikos miestus nuo staigaus priešo puolimo lėktuvais.**

**— P. Korėjos rinkimuose pralaimėjo Syngman Rhee partijos kandidatas į viceprezidentus. Į viceprezidentus išrinktas nacionaldemokratų kandidatas Čiank. Rhee buvo perrinktas trečią kartą, kaip "liberalų" partijos kandidatas.**

**— JAV aukščiausiasis teismas nusprendė, kad unijos gali susitarti su kompanijomis dėl priverstinio darbininkų priklausymo unijai, nors tai būtų ir valstybėj, kurioj tam veikia vadinami "teisės į darbą" įstatymai...**

**— Sovietai tvirtina, kad jie, mažindami kariuomenę, jau atitraukė iš Rytų Vokietijos 2 aviacijos divizijas.**

**— Pasaulinės krikščionių bažnyčių taryba pradėjo Beirute, Libanone, pasitarimus, kaip padėti Palestinos pabėgėliams-arabams. Jų yra apie 900,000.**

## Henry Morgenthau klausdavo Sovietų atstovo patarimų

**Litvinovas patarė neduoti Čiang Kai-šekui paskolos**

WASHINGTONAS, D. C. — Senato vidaus saugumo komitetas paskelbė vėl dalį buvusio iždo sekretoriaus Henry Morgenthau dienoraščio, iš kurio matyti, kad jis klausdavo SSSR ambasadoriaus Litvinovo patarimų klausimais, kurie liesdavo tik JAV vyriausybę.

Taip antai, 1942 m. sausio 22 d. jis paskambino telefonu Litvinovui ir paklausė, ką jis mano apie Čiang Kai-šeko prašymą suteikti $1 bil. paskolos Tautinės Kinijos vyriausybės atsargos fondan. Kinija tada smarkiai kraujavo kariaudama su Japonija, Sovietams stovint nuošaly ir laukiant paskutinio rundo.

"Tai yra niekas daugiau, kaip tik šantažas (blackmail)", atsakė Litvinov, užjausdamas Morgenthau, kuris taipgi nenorėjo duoti tos paskolos.

"Taip", atsakė JAV iždo sekretorius", ir kaip tik tuo laiku, kai mes esame prispausti prie sienos Pacifike. Man tas nepatinka".

**Litvinov:** "Ar jūs negalite nutęsti derybas kiek galinti ilgiau?"

Morgenthau: "Taigi, mes kaip tik taip ir darome, laikydamiesi mėnesinio mokėjimo".

**Litvinov:** "Taip, taip reikia ir daryti".

**Harry D. White po ranka**

Šio pasikalbėjimo metu Morgenthau buvo ne vienas, o su savo padėjėju Harry Dexter White, mirusiu 1948 metais ir paskelbtu Sovietų šnipu.

Iš tolesnių užrašų matyti, kad White patarė savo bosui Morgenthau protestuoti prieš tokį Kinijos "šantažą", kaip paskolos prašymą.

Tuo laiku Harry D. White jau buvo paskirtas iždo vicesekretorium užsienio politikos reikalams, kadangi Morenthau norėjo visus iždo departamento užsienio politikos klausimus pavesti "vieniems smegenims" ir kad Whites smegenys jam pasirodė patys tinkamiausi. Taip Morgenthau rašo savo dienorašty.

### MILIJONŲ EIKVOTOJA NUTEISTA 10 METŲ

NORFOLK, Va. — Miss Minnie Mangun, 56 metų Commonwealth statybos sąjungos tarnautoja, kuri per 22 metus išvogė iš savo įmonės kasos $2,884,000, nuteista 10 metų kalėjimo.

## PALEISTIEJI KREIPIAS Į GIMINES AMERIKOJE, KAD IŠRŪPINTŲ VIZAS

### Valstybės departamentas turįs atsarginių kvotų lietuviams ir kitiems; svarbu, kad tik išleistų

WASHINGTONAS, D. C. — Iš lenkų, lietuvių ir kitų buvusių Sovietų koncentracijos stovyklų kalinių yra gauta Amerikoje laiškų, kuriuose jie rašo, kad jiems esama galimybių gauti leidimą išvažiuoti į Jungtines Valstybes.

New York Times koresp. Dana Adams Schmidt tuo reikalu kreipėsi į valstybės departamentą. Jam atsakė, kad departamentui yra žinoma mažiausia tuzinas tokių atsitikimų ir kad laiškai sukėlė didelį susidomėjimą, ypač laiškų rašytojų tvirtinimas, kad būtų galima išgauti Sovietų valdžios leidimą išvažiuoti, jei Jungtines Valstybės sutiktų juos įsileisti.

**Viena kita jau yra įsileidę**

Valstybės departamento pareigūnas patvirtino, kad vieną kitą žmogų jau yra išleidę pas gimines į Ameriką kaip Sovietų Sąjunga, taip ir jos satelitinės valstybės.

Tačiau tai buvo paskiri atsitikimai ir surišti su dideliais sunkumais. Dėlto buvusių kalinių pranešimai apie didėjančias galimybes patekti pas savo gimines Amerikoj labai nustebino valstybės departamentą, kadangi Sovietai ir jų satelitai lygiu laiku labai sustiprino pabėgėlių agitavimą grįžti namo ir kad ligi šiol išvažiuoti iš komunistų šalių buvo kaip ir neįmanoma.

**Laiškus rašo buvę Vorkutoj**

Laiškai yra atėję iš tų kalinių, kurie buvo paleisti iš priverčiamųjų darbų didžiojoj Vorkutos vergų stovykloj ir laikinai įkurdinti Tomske ir Navosibirske. Amerikiečiai, į kuriuos jie kreipėsi, yra lenkų, lietuvių ir estų kilimo.

Nors dėl įkeliavimo vizų buvusiems koncentracijos stovyklų kaliniams jokių sprendimų dar ir nepadaryta, bet valstybės departamento atstovas priminė, kad turima nemaža atsargą išimtinių kvotų lenkams, lietuviams latviams ir estams ir kad jos būtų panaudotos, jei tik pasitvirtintų žinia, kad Sovietai leidžia jiems važiuoti pas gimines Amerikoje.

**Pajudėjo žydų emigracija**

Pastaruoju laiku Sovietai ir kitos komunistų vyriausybės pradėjo daugiau leisti žydų emigruoti pas savo gimines į Izraelį, daugiausia seniems tėvams.

Lenkijos vyriausybė yra jau davusi leidimą ir nežydams išsikelti pas savo vaikus Anglijoj, pas buvusius Anderso armijos kareivius, kurie atsisakė važiuoti į Lenkiją. Yra išleidusi ne tik tėvus, bet ir žmonas ir vienu kitu atveju — net vaikus, bet mažamečius.

## Vengrai stato kitą "geležinę uždangą"

**Toliau nuo pasienio, kad laisvasis pasaulis nematytų**

VIENA, Austrija. — Ką tik pabėgęs komunistinės Vengrijos pasienio policijos karininkas labai lengvai išaiškino mįslę, kodėl vengrai pradėjo Austrijos pasieny griauti Geležinę uždangą — spygliuotų vielų užtvaras, sargybinių bokštus, minų laukus ir visa kitą.

Ogi todėl, kad komunistai dabar stato naują "uždangą", 10 mylių nuo Austrijos pasienio, kad laisvasis pasaulis nematytų. Be to, komunistai tiki apgauti ir tuos vengrus, kurie nori pabėgti iš komunistų valdžios. Jie, bėgdami, pateks į policijos pasienio žabangas žymiai anksčiau, negu skaičiuoja.

Trečias šios "statybos" tikslas buvo — paveikti rinkimus Austrijoj prieš 2 savaites. Austrų komunistai šaukė: "Šalin geležinė uždanga, tegyvuoja draugingi kaimyniniai santykiai"! Austrai iš tiesų pamatė, kad vengrai griauna pasienio barikadas, bet tik dabar sužinojo, kad gilumoj statomos kitos.

## Nauji nesutarimai tarp aviacijos ir armijos generolų

**Charles Wilson susirūpinęs**

WASHINGTONAS, D. C. — Gynybos sekretorius Wilson pranešė, kad jis asmeniškai ištirs kenksmingus vaidus, padidėjusius pastaruoju laiku tarp aviacijos ir armijos vadovaujančių karininkų.

Wilsonas, kalbėdamasis su laikraštininkais, pripažino teisę kariuomenės viršininkams dėstyti savo strategines pažiūras. Bet dabar jie yra nuėję per toli. Jų elgesio kitaip negalima pavadinti, kaip "psichologiniu karu prieš vieni kitus", pasakė gynybos sekretorius.

**Giria savo ginklus, peikia kitus**

Aukštieji viršininkai, norėdami gauti iš karo biudžeto kiek galint daugiau lėšų savo ginklo tarnybai, leidžia prieš kitų ginklų tarnybą (armija prieš aviaciją ir priešingai) nepalankias, dažnai net klaidinančias žinias.

Senato karinių išlaidų komiteto pirmininkas Shavez (dem., N. M.) pasakė, kad jis su savo kolėgomis taipgi nori sudrausti armijos, aviacijos ir laivyno viršininkus, kurie prisistato kongresui kaip "primadonos".

Panašūs vaidai prieš keletą metų buvo kilę tarp laivyno ir aviacijos viršininkų. Laivyno vadai keldavo abejones apie lėktuvų vertę ateities kare, vadindavo aviacijos karą atominėmis bombomis "nemorališkų" ir pan.

Aviacijos karininkai vadino laivyną pasenusiu, romantišku ginklu ir didžiai protestavo prieš naujųjų lėktuvnešių (po 60,000 tonų didumo) statybą.

Tai buvo Trumano laikais. Nuo tų vaidų tada nukentėjo gynybos sekretorius Johnson, turėjo pasitraukti iš savo vietos.

### ANGLAI NUGINKLAVO DYKUMOS SUKILĖLIUS

ADENAS. — Anglų oro žvalgai pastebėjo iš helikopterių 3 sunkvežimius, pilnus dykomos tautelės karių, atvažiuojančių iš Saudi Arabijos pusės.

Helikopteraii iššaukė motorizuotus dalinius ir sukilėlius privertė pasiduoti.

# Lietuviai ieško lietuvių

1. Vaidelys Jonas, nuo 1946 metų apgyvendintas Krasnojarskij Kraj, Jeniseiskij rajon, poselok Maklakovo, ulica 1 Maiskaja, Dom 10, kvartira 18, paieško savo sesers Agniešką Rašinskienės, kilusios iš Kauno apskrities, Vilkijos valsč., Lygainio kaimo, 1930 m. išvykusios į Ameriką ir savo laiku apsigyvenusios Kankakee, Illinois.

2. E. Bielevičienė, gyvenanti Lietuvoje, Vilniuje, Gorkio gatvė 11 Nr., butas 15, prašo atsiliepti šiuos asmenis:

a) Bielevičiūtę Mariją, Jono dukterį, 1919 metais gimusią Marijampolės mieste.

b) Zagurskienę - Širvinskaitę Aldoną, Juozo dukterį, gimusią 1918 metais Marijampolės mieste.

c) Zagurskį Aleksandrą, gimusį 1906 metais ir

d) Zagurskytę Violetą, 1939 metais gimusią Rokiškyje.

3. Veikštytė Stefa, Juozo duktė, gyvenanti SSSR, Krasnojarskij Kraj, Jeniseiskij rajon, Zarianka, Les Promchoz, norėtų surasti savo brolį Mackų Tadą, Felikso sūnų, kilusį iš Rokiškio apskrities, Ragelių valsčiaus, Norkūnų kaimo.

4. Starkevičienė - Kružikiūtė Marcelė, kilusi iš Marijampolės apskr., Kazlų-Rūdos valsčiaus, Višakio Rūdos kaimo, nuo 1948 metų gyvenanti Krasnojarskij Kraj, Jeniseiskij rajon, poselok Maklakovo, ulica Naberežnaja, Dom 16, kvartira 2, paieško savo pusseserės Balandės - Mauzaitės Natalijos, kilusios iš Šakių apskrities, Griškabūdžio valsčiaus, Bliuviškių kaimo.

5. Dembinskas Pijus, nuo 1948 m. gyvenąs Krasnojarskij Kraj, Jenseiskij rajon, poselok Maklakovo, ulica Raboče-Krestjanskaja, Dom 5, kvartira 11, ieško savo sesers Onos Griškevičienės - Dembinskaitės, kilusios iš Marijampolės apskr. ir valsč, Tarpučių km.

6. Emilija Skeirienė, duktė Benedikto, gyvenanti Rusijoje, Krasnojarskij Kraj, Jeniseiskij Rajon, Zarianka, Les Promchoz, ieško savo brolio Motiejaus Lašo, sūnaus Benedikto, kilusio iš Rokiškio apskrities, Ragelių valsčiaus, Narkūnų k.

7. Deksnys Kazys, Kosto sūnus, nuo 1948 metų gyvenantis Sibire, Krasnojarskij Kraj, Jeniseiskij rajon, poselok Zaledejevo, paieško savo sūnaus Oswaldo Motūzo, Juozo sūnaus, kilusio iš Rokiškio apskrities ir valsčiaus, Mitragalio kaimo.

Be to, visa eilė asmenų, gyvenančių laisvame pasaulyje, prašė paskelbti šiuos paieškojimus:

8. Antosė Klimaitytė - Štrimavičienė, kilusi iš Pilviškių, arba ją pažįstantieji, prašomi parašyti Mr. V. Sendzikas, 233 Litcher Street, Sault St. Marie, Ontario, Canada.

9. Pranas Pečiulis - Pečiulaitis, sūnus Mykolo ir Juzefos, gimęs 1917 m. Clevelande, Ohio, prašomas rašyti Mr. B. Siliūnas, 4429 S. Rockwell St., Chicago 32, Illinois. Jam yra svarbių žinių iš Sibiro.

10. Antanas Ignatavičius ir Henrikas Macūra prašomi rašyti tokiu adresu: Mečys Kymantas, Greenwood St., West Moolap, Via Geelong, Australia.

11. Jozefa Kukštienė, gyvenanti Lietuvoje, Rietavo rajone, Laukuvoje, nori patirti, kur yra josios broliai Povilas ir Kazimieras. Ji nori gaut žinių ir tuo atveju, jei jie yra mire. Turintieji apie josios brolius žinių prašomi rašyti tiesiai jai arba Izidoriui Straukui, 2024 So. Ruble St., Chicago, Illinois.

12. Anna Rudis prašoma kreiptis į Anną Puleikis, 2753 West 70 St., Chicago, Illinois, kad gautų žinių apie saviškius.

13. Magdė Grigalevičienė - Juozapavičiūtė, gyvenanti Sibire, Krasnojarski Kraj, Jeniseiskij rajon, Selo Maklakovo, ulica Raboče - Krestjanskaja, Dom 4-14, norėtų surasti Matauša Banį, Jurgį Rutką, Antan-Toni Valaitį, Mereckienę Katrę - Katy ir Malinauskienę Marę, gyvenusius Brooklyne. Malinauskienė, Mereckienė ir Valaitis buvo broliai. Ji būtų dėkinga, jeigu suminėtieji asmenys arba juos pažįstantieji atsilieptų.

14. Petras Kampikas yra prašomas užeiti į NAUJIENŲ ofisą darbo valandomis ir pasiimti iš Lietuvos jam atėjusį laišką.

*NAUJIENŲ Administracija*


**LIETUVIŲ TAUTINĖS KAPINĖS**
**8200 So. Keane Ave., Oaklawn, Illinois**
Prašome aplankyti mūsų kapines ir apžiūrėti kelių tūkstančių lietuvių pasirinktas vietas.
**Lengvomis sąlygomis duodame paskolas pirmiems morgičiams. Neimame komisijos.**
Platesnių informacijų telefonuokite:
**GRovehill 6-5078**



**Lietuvių Taupymo ir Skolinimo Bendrovių Lygos Nariai**
kuriose kiekvieno santaupos yra apdraustos iki $10,000.00, o namų paskolos duodamos lengvomis sąlygomis.

**CHICAGO SAVINGS & LOAN ASSN.**
6234 SOUTH WESTERN AVE — CHICAGO 36, ILLINOIS
GRovehill 6-7575

**CRANE SAVINGS & LOAN ASSN.**
2555 WEST 47th STREET — CHICAGO 32, ILLINOIS
LAfayette 3-1083

**DISTRICT SAVINGS & LOAN ASSN.**
3430 SOUTH HALSTED STREET — CHICAGO 8, ILLINOIS
CLiffside 4-0104

**ST. ANTHONY SAVINGS & LOAN ASSN.**
1447 SOUTH 49th COURT — CICERO 50, ILLINOIS
TOwnhall 3-8131-2

**UNIVERSAL SAVINGS & LOAN ASSN.**
1800 SOUTH HALSTED STREET — CHICAGO 8, ILLINOIS
HAymarket 1-2028



**BUICK'AS**
**LIETUVIŠKAS**
**AUTOMOBILIS**



**PRADĖK TAUPYTI ŠIANDIEN, - TURĖSI RYTOJ!**
TAIGI PRADĖK TAUPYTI ŠIOJE LIETUVIŠKOJE ĮSTAIGOJE.
**Kiekvieno taupytojo indėliai yra apdrausti iki $10,000.00.**
**BRIGHTON SAVINGS and LOAN ASS'N.**
4071 Archer Ave. — Tel.: LAfayette 3-8248
(į vakarus nuo California Avenue)
CHARLES ZEKAS, Secretary
OFISO VALANDOS:
Pirmad., Antrad., Penktad. ir Šeštadienį 9:00 ryte iki 4:30 val. po pietų
Trečiad. 9:00 ryte iki 12 val. dieną. Ketvirt. 9:30 ryte iki 8:00 val. vak.


— *Juozas Pronskus*, žinomas žurnalistas, vakar apleido Chicagą ir išvyko atgal į Winnipegą. Viešėdamas Chicagoje, jis turėjo progos susitikti su savo senais draugais ir pažįstamais. Tačiau toli gražu ne visus, kurie pageidavo su juo pasimatyti, jis tegalėjo aplankyti. Pritrūko laiko, juo labiau, kad teko ir į Waukeganą vykti, kur gyvena jo brolis. Tuos, su kuriais nespėjo pasimatyti, jis atsiprašo.

LIETUVIŲ KONFIRMACIJA ZIONO BAŽNYČIOJE

Sekminių dieną, gegužės 20, Ziono Evangelikų Liuteronų Lietuvių Parapijos bažnyčioje įvyko 9 lietuvių jaunuolių konfirmacija. Buvo konfirmuoti: Helmutas Kempynas, Martynas Kiulys, Ervynas Lakickas, Adolfas Margis, Hubertas Pamataitis, Kristijonas Pamataitis, Renata Grigaliūnas, Erika Margis ir Alma Piečia. Į pamaldas atsilankė daug žmonių, choras, vedamas Povilo Mieliulio, sugiedojo darniai dvi giesmes, o orkestras, vadovaujamas G. Juozupaičio, pagrojo keletą choralų. —n.

## Naujausieji leidiniai

NAUJIENOSE galima gauti šias knygas:

1. Prof. Vaclovui Biržiškai atminti, 24 puslapių knygutė, išleista mokslininko laidotuvių proga. Kaina $1.00.

2. Prof. Vaclovo Biržiškos "Senųjų lietuviškų knygų istorija". Kietais viršeliais $2.50, minkštais — $2.00.

3. Teodoro J. Kučinsko "Lyties garbinimas", 144 psl., $1.50.

4. Dan Kuraičio "Daug kraštų, daug žmonių", $2.00.

Knygas gausite paštu, jei pasiųsite pinigus tokiu adresu:

NAUJIENOS
1739 S. Halsted St.,
Chicago 8, Illinois

SUSIRINKIMŲ IR PARENGIMŲ
**PRANEŠIMAI**

Chicagos Lietuvių Suvalkiečių Draugijos susirinkimas įvyks 1956 m. gegužės (May) 23 d. Hollywood svetainėje, 2417 West 43rd St., Chicago. Nariai kviečiami kuo skaitlingiausiai dalyvauti. —J. Utara, nut. rašt.

## TRUMPAI

★

— **Lietuviškos knygos mylėtojai:** J. Vilutis, P. Augius, P. Bagdonas, J. Balčiūnas, L. Barmus, E. Barškutis, L. Čėsnaitė, E. Daugirdienė, St. Daunys, C. Grinceviičius, V. Išganaitis, P. Janulaitis, A. Liorentaitė ir kiti, kurie perka kiekvieną naujai pasirodžiusią knygą.

— **LB Bridgeporto Apylinkė** rimtai susirūpino sutarčių sudarymu, atvykimui lietuvių į JAV. Tuo reikalu tarėsi posėdyje ir ragino savo narius tokias sutartis padaryti. Pasirodo, kad nariai paklausė ir žymiai prisidėjo prie garantijų sudarymo. Darbo ir buto garantijos buvo parinktos vietoje. Daugiau kaip 20 tokių sutarčių jau sudaryta. Dar trūksta mūsų apylinkei padaryti apie 10 tokių sutarčių. Kviečiami nariai pasiskubinti tai padaryti.

— **Gegužės mėnuo** — knygų platinimo mėnuo. Tačiau knygos bus platinamos iki birželio 15 d. Atsiskaitymas užsitęs iki liepos mėn. 1 d. Katalogai jau išsiuntinėti. LB Apylinkės jau pradeda knygų vajų. Kiekviena vietovė vykdo pagal savo planą ir sąlygas. Žmonės teiraujasi knygų reikalu. Jau daugelis užsiprašė jų atnešti į namus. Knygos mylėtojų skaičius didėja.

— **LB Bridgeporto Apylinkė** jau įsijungė į knygų platinimą. Ji aprūpinta 300 katalogų, kurie bus išdalinti lankant vietos gyventojus. Platintojai kartu turės ir knygų pasirinkimui vietoje. Gyventojus lankys vakarais ir šeštadienį. Talkininkauja jaunimas. Tvarką prižiūri apylinkės valdyba: pirmininkas — A. Gintneris, J. Tijūnas, P. Šimoliūnas, F. Valinskas ir P. Dambrauskas.

— **Moksleivių Tautinio ansamblio** veiklai ligi šiol vadovavo tėvų komitetas sudarytas iš 6 asmenų: A. Acalinienės, K. Genčiaus, V. Prunskienės, J. Valaičio, S. Viščiaus ir B. Zeikuvienės. Komitetas norėdamas pagyvinti ir praplėsti ansamblio veiklą dar pakvietė naujais nariais: Z. Bakaitį, S. Barmienę, A. Rimienę, E. Vaičeliūnienę ir F. Valinską. Dabar komitetas, papildytas naujomis jėgomis, galės dar sėkmingiau vadovauti mūsų priaugančio jaunimo meninei veiklai.

— **Dail. B. Murinas** lietuviškos knygos mėnesio proga įsigijo įvairių lietuviškų knygų už $70.00. Tai gražus ir siūlytinas pavyzdys visiems mūsų kultūrininkams.

— **Kazimieras Vičas,** žinomas čikagietis, neseniai persikėlęs į Kaliforniją, užsiprenumeravo du prof. J. Balčikonio "Lietuvių kalbos žodyno" egz. Vieną egz. prašo pasiųsti jam, antrąjį skiria Vasario 16-sios d. gimnazijai. Kazimieras Vičas kaip anksčiau, taip ir dabar vienas pirmųjų talkininkų kiekviename rimtame kultūriniame darbe.

— **Pirmieji knygnešiai,** lietuviškos knygos mėnesio proga pradėję su lietuviška knyga lankyti tautiečių namus, beveik visur sutinkami su dideliu palankumu ir netgi meile bendram knygos reikalui. Retai kuriuose namuose tautiečiai stengiasi išsipirkti nuo pareigos, nupirkdami vieną ar kitą knygą, bet daug kur knygų pasirenka už keliolika dolerių ir daugiau iš karto.

— **Andrius Valuckas** šiomis dienomis išleido savo romano "Nemuno sūnūs" II-jį tomą. Knyga jau knygų rinkoje. Pirmasis tomas pasirodęs prieš gerą pusmetį ir aštriai ir skausmingai liečia mūsų panemuniečių ūkininkų gyvenimą ir vargus paskutiniojo nepriklausomybės dešimtmečio metu, ypač plačiai apsistojant prie suvalkiečių ūkininkų sukilimo. Antrame tome vaizduojami įvykiai bolševikų ir vokiečių okupacijos metu iki pasitraukiant iš Lietuvos į vakarus. Veikalas vispusiškai aktualus ir įdomus, ypač problemomis, kurios tokios nemalonios buvo mums praeityje ir kurias jau baigiame pamiršti.

— **Jūrininko Sindbado nuotykiai,** arabų pasakų knyga jaunimui, šiomis dienomis išėjo iš spaudos. Knygoje parinktos septynios pasakos iš garsaus arabų pasakų rinkinio "Tūkstantis ir viena naktis", vaizduojančios pasakų jūrininko Sindbado keliones į paslaptingas ir nežinomas salas ir žemes ir jo begales fantastiškiausių nuotykių tarp pasakiškų būtybių ir žvėrių. Knyga gražiai išleista, didelio formato, 124 psl. gražiai iliustruota, dail. Telesforo Valiaus viršeliu ir septyniomis pasakų vinjetėmis. Išleido knygų leidykla Terra.

— **Knygų leidykloms** rūpi pasinaudoti lietuviškos knygos mėnesiu išgauti pinigus už knygas iš platintojų, dėl kažkokių priežasčių užmiršusių tai padaryti jau dveji ir treji metai. Kai kurios leidyklos, pav. Terra, turi bent porą tuzinų tokių platintojų, atkakliai tylinčių metų metai, netgi ignoruojančių atsakyti į laiškus. Manoma, kad, balansuojant lietuviškos knygos mėnesio darbus, šalia knygos bičiulių sąrašų teks skelbti ir lietuviškos knygos piratų sąrašus, kaip tai jau kartą padarė vienas Vokietijoje ėjęs lietuviškas laikraštis.

—**Jonas Dobrovolskis ir Rūta Albitz** buvo šeštadienį, gegužės 19, sutuokti Ziono Ev. Liuteronų Lietuvių Parapijos bažnyčioje. Liudininkais buvo Algirdas Cepenas ir Lydia Keratis. Sutuokė kun. J. Pauperas. Vargonais grojo prof. V. Jakubėnas, o keletą solo giedojimų, palydint vargonams, atliko solistas Citvaras. Vestuvių gražus pokylis įvyko Hollywood Inn patalpose, kur dalyvavo daug svečių.

— *Pereitą sekmadienį* Chicagos LFK "Vainutas" futbolo komanda pelnė trečiąjį laimėjimą "National Soccer" lygos pirmenybėse, nugalėdama Roselando vienuolikę 6:1 (3:0). Lietuviams įvarčius pelnė: J. Linartas 2, Libus 2, Blandis 1, Koženiauskas, 1. Plačiau apie šias rungtynes bus rytojaus dienos "Naujienose".

— *Balys Račkauskas*, žinomas kultūrininkas, kurį laiką gyvenęs New Yorke, vėl parvyko į Chicagą. Čia jis nori sutvarkyti kai kuriuos reikalus, o vėliau žada galutinai persikelti į New Yorką.

**Vienerių Metų Mirties Sukaktis**

**BEN MEŠKAUSKAS**
**Gyveno 5147 So. Mozart Street**

Mirė gegužės 22 dieną, 1955 metų, 12:05 valandą ryte, sulaukęs 61 metų amžiaus.

Gimęs Lietuvoje.

Amerikoje išgyveno 43 metus.

Pasiliko dideliame nuliūdime mylima žmona (pagal tėvus Petronelė Tverijonaitė, pagal pirmą vyrą Razus); duktė Anna, podukra Helen Lucas ir posūnis Frank Razus; 6 anūkai ir daug kitų giminių, draugų bei pažįstamų.

Priklausė Joniškiečių Draugijai.

Už velionio sielą bus atlaikytos Šv. Mišios Nekalto Prasidėjimo Panelės Švenčiausios bažnyčioje, Brighton Parke, gegužės mėn. 26 dieną, 7 valandą ryto.

Nuoširdžiai kviečiame visus: gimines, draugus bei pažįstamus dalyvauti pamaldose.

Nuliūdę:

**Žmona, Duktė, Podukra, Posūnis ir Anūkai.**


**GUŽAUSKŲ**
BEVERLY HILLS GĖLINYČIA
GĖLĖS VISOMS PROGOMS
2443 W. 63rd STREET
Telefonai: PR 8-0833 ir PR 8-0834



**URBA** Gėlės Mylintiems Vestuvėms Banketams Laidotuvėms Papuošimams.
GĖLININKAS
4180 ARCHER AVENUE
Tel.: LA 3-5800 arba LA 3-5870



**LOVEIKIS** Siunčiam Gėles Telegramu į Visas Pasaulio Dalis.
KVIETKININKAS
Gėlės Vestuvėms, Banketams ir Pagrabams.
3316 So. Halsted St. YArds 7-7308



**GĖLININKAS**
(PUTRAMENTAS)
Linksmumo arba liūdesio valandoje Gražiausios Gėlės ir Vainikai, Antkapių papuošimai ir sezoninės kapams gėlės.
ROY R. PETRO (Putramentas)
5525 So. Harlem Avenue
POrtsmouth 7-9020



LIŪDESIO VALANDOJE ŠAUKITE
**MAŽEIKA & EVANS**
LAIDOTUVIŲ DIREKTORIAI
3 ATSKIROS VĖSINAMOS KOPLYČIOS
6845 S. Western Ave. — RE 7-8600-8601
Gyvenantiem kitose miesto dalyse gausim koplyčią arčiau jūsų namų.



**A. PETKUS**
LAIDOTUVIŲ DIREKTORIUS
6812 So. Western Avenue
1410 South 50th Avenue
CICERO, ILLINOIS
TELEFONAI:
GRovehill 6-2345-6 ★ TOwnhall 3-2109
KOPLYČIOS VISOSE MIESTO DALYSE



**John F. Eudeikis**
LAIDOTUVIŲ DIREKTORIUS
Seniausia ir Didžiausia Laidojimo Įstaiga
AMBULANCE DIENĄ IR NAKTĮ
4605-07 So. Hermitage Avenue
Tel.: YArds 7-1741—1742 ir LAfayette 3-9851
★
4330-34 So. California Avenue
Telefonas: LAfayette 3-0440
Mūsų radio programos šeštadieniais 9:15 ryto iš WGES, 1390 kil.
MODERNIŠKOS AIR-CONDITIONED KOPLYČIOS



NARIAI Chicagos Lietuvių Laidotuvių Direktorių Asociacijos
AMBULANCE PATARNAVIMAS DIENĄ IR NAKTĮ.
★
TURIME KOPLYČIAS VISOSE MIESTO DALYSE.

**PETRAS P. GURSKIS**
659 WEST 18th STREET — Phone: SEeley 3-5711

**ALFRED VANCE**
177 WOODSIDE RD., Riverside, Ill. — Tel.: OL 2-5245

**PETRAS BIELIŪNAS**
4348 S. CALIFORNIA AVE. — Phone: LAfayette 3-3572

**GEORGE F. RUDMIN**
3319 S. LITUANICA AVE. — Tel.: YArds 7-1138-1139

**P. J. RIDIKAS**
3354 S. HALSTED STREET — Phone: YArds 7-1911

**LEONARD BUKAUSKAS**
10821 S. MICHIGAN AVE. — Phone: COmmodore 4-2228

**VASAITIS - BUTKUS**
1446 S. 50th AVE., Cicero, Ill. — Phone: OLympic 2-1003

**ANTANAS M. PHILLIPS**
3307 LITUANICA AVENUE — Phone: YArds 7-3401

**ZIGMUND (ZUDYK) ZUDYCKI**
1646 W. 46th STREET — Phone: YArds 7-0781

**STEPONAS C. LACKAWICZ**
2424 WEST 69th STREET — REpublic 7-1213
2314 WEST 23rd PLACE — VIrginia 7-6672



YOU TRUTH RFE RADIO FREE EUROPE
Yes, *you. Your* voice can pierce the Iron Curtain. You can shout the Truth through Radio Free Europe to 70 million Communist-enslaved people behind the Iron Curtain! Truth keeps their hope and courage strong in their fight for liberty. Send your "Truth-Dollar" today to the Crusade for Freedom, c/o your local Postmaster, to help support Radio Free Europe

# IŠ KANADOS

## Montreal, Kanada

**Dąsūs pareiškimai**

Federalinės valdžios parlamente CCF — socialdemokratų atstovas Mr. Nicholson pasakė, kad Kanados gyventojai daugiau išleidžia tabakui ir alkoholiui, negu mokslui. Jam pritardamas gamybos ministeris Hon. Howe pareiškė: ".... Kanadoje 1954 metais tabakui išleista 475 milijonai, alkoholiui — 865 milijonai, o mokslui visose provincijose, įskaitant mokyklų statybą, mokytojų algas ir mokslo priemonių įsigijimą, — tik 581 milijonas".

**Pakėlė algas**

Dominion Engineering kompanijos darbininkams algos pakeltos nuo 6 iki 11 centų per valandą. Taip pat pagerinti socialinio draudimo ir atostogų reikalai. Dabar jau išdirbusieji 15 metų gaus apmokamas 3 savaičių, o po 20 metų — 4 savaičių atostogas. Naujasis kontraktas pasirašytas 2 metams.

**Stato kandidatus**

Į įvykstančius birželio mėn. 20 dieną rinkimus Quebeco Socialdemokratų Partija eina jau drąsesniu žingsniu. Gavusi visų unijų pritarimą, ji stato net 30 kandidatų. Mūsų visų dirbančiųjų ir nuoširdžiai norinčiųjų gražesnės ir teisingesnės ateities pareiga vieningai baltuoti tik už socialdemokratų kandidatus. Neišduokime savo ekonominių ir socialinių reikalų ir mūsų vaikų ateities. Balsuokime už socialdemokratus birželio 20 dieną.

**Pagiris**

## Montreal, Kanada

Birželio 9 d. Montrealio jūrų skautų rėmėjai rengia Villa La Salle golfo klubo patalpose skautams paremti vakarą. Kviečia visus, senus ir jaunus į šį parengimą. **J. S. Rėmėjai.**

## New York, N. Y.

**DEPORTACIJŲ MINĖJIMAS**

Lietuviai, latviai ir estai draugе su Pavergtųjų Europos Tautų Draugais Amerikiečiais **š. m. gegužės 25 d., penktadienį, 7 val. 30 min. vakare Town Hall salėje (123 West 43rd Street, N. Y. C.)** šaukia masinį susirinkimą, kuriame **bus paminėtos Birželio ir kitos deportacijos.**

Susirinkime kalbės žymūs amerikiečiai — senatorius William F. Knowland, gen. William J. Donovan.

**Įėjimas visiems nemokamas.** Yra lietuviams rezervuota keliolika specialių vietų. Norintieji gauti rezervuotas vietas bilietus įsigyja "Laimos" knygyne (335 Union Ave., Brooklyn, tel.: EV 8-6163). Tokio bileto daina 2 dol.

Lietuviai kviečiami šiame susirinkime gausiai dalyvauti.

**New Yorko Amerikos Lietuvių Taryba**

## Los Angeles, Calif.

Šiame mieste paskutiniaisiais mėn. Lietuvių Enciklopediją platina Algirdas Gustaitis, kuris vieną kartą jau specialiai kalbėjo per vietinį lietuvių radiją apie LE, kviesdamas ją užsisakyti, o neseniai, knygų pirkimo mėnesio (gegužio) proga jo atsišaukimas, labai nuoširdus, vėl buvo paskelbtas per vietinį radiją.

Per A. Gustaitį Liet. Enciklopediją jau užsisakė: L. Briedis, Feliksas Kudirka, Bronys Raila, J. Tamas, Jovaiša, Jasiulionis, Algirdas Puikūnas.

**Ruošiama atidaryti net 2 naujos lietuviškos užeigos**

Be parapijos salės, kur nuolatos vyksta įvairūs lietuvių susirinkimai, ruošiamasi atidaryti dar 2 lietuviškas užeigas: vieną naujas gyventojas Valančius su draugais, kur bus galima gerai pavalgyti, o kitą senesnis gyventojas Dovydaitis, kur bus galima pasišokti.

Klebonas taip pat remontuos parapijos rūsį, kad būtų daugiau vietos.

Jie visi padarys daug vietos, bet ar bus kas jas užpildo?

**Atvyko iš Australijos**

Neseniai iš Australijos į L. A. atvyko Vytautas Fledžinskas su šeima. Dabar Los Angeles "australų" yra jau nemažai. **A. B.**

## Tampa, Fla.

**Kaip buvo pagerbtos motinos**

Florida West Coast Lithuanian American Citizens Club sekmadienį, gegužės 13 d., surengė gražų Mother's Day banketą Wm. Popell salėj, 10 mylių nuo Tampos. Kadangi tai visa motinų garbei, tad visą maisto ruošą ir aptarnavimą patiekė vieni vyrai. Reikia pasakyti, kad tatai jiems gerai pavyko. Dešrų, kopūstų, šinkų ir kugelių daug kartų esame ragavę, bet tokių skanių valgių kaip šie, tai — retenybė. Prie valgio dar davė kavos, "Mother's day cake", po vieną "šmičkę" ir bonką alaus. Visa tai nariams nemokamai, svečiams po $1.50.

Banketas buvo planuotas 50—60-čiai žmonių, nes jau pavasaris — dauguma floridiečių jau išvažinėję. Bet žmonių atvyko per 100. Vyrų darbštumo ir sumanumo dėka valgių nepritrūko, bet nė trupinėlio ir neliko.

Svečių buvo iš Chicagos, Kenoshos, Brooklyno ir kitų miestų. Pirmininkas Malela ir sekretorius Popell visiems dėkojo už gausų atsilankymą ir klubo rėmimą. Žymi vietos gyventoja ponia Paulina Možeiko pasakė atitinkamą gražią kalbą. Keletą labai gražių žodžių pasakė vienas svečias iš Chicagos, bet jo pavardės neatmenu.

Peiktinas publikos užsilaikymas laike prakalbų: daugelis balsiai šnekučiavosi, o kiti šūkavo, susitikę su pažįstamais, trukdydami kalbų klausytis.

Nepaisant dienos karščio, visvien buvo ir šokiai — ir dar kokie energingi! Polkos valsai, suktinis, klumpakojis, koketka ir kiti. Po "atsigaivinimo" prie baro susigrupavo būrys ir sutartinai sudainavo keletą liaudies dainų. Akompanavo ir šokiams grojo senas čikagietis armonistas Varašius.

Susirinkimai laikomi Tampos apylinkėj salės parankumo sumetimais, kai tuo tarpu daugumas narių gyvena St. Petersburge — už 35 mylių. Užsimokėjusių narių yra 164; banketo metu užsimokėjo dar 31. Nors klubas yra suorganizuotas taip sau seneliams "pasidraugauti", bet jis neatsilieka visuomenės bei labdaros darbuose. Štai per pereitus šešis mėnesius paaukota $10 kovai su polio, $10 kovai su vėžio liga, $10 Community Chest, $25 Raudonajam Kryžiui, $25 Lietuvos vadavimui (nariai suaukojo $200), o kovo 18 d. balius neturtingos senutės sušelpimui davė $144.

Garbė mūsų "jaunuoliams" pensininkams už tokią veiklą.

**Dzūkas**

## Cicero

**Juozą Berecką palaidojus**

Juozas Bereckis palyginti dar buvo jaunas žmogus. Jis sėkmingai vertėsi bizniu, ir tik dar neseniai perėmė F. Sabal per eilę metų gerai išdirbtą biznį ir didoką krautuvę. Kartu su žmona velionis su didžiausiu atsidėjimu ėmė tvarkyti didoką biznį. Sekėsi jiems gana gerai. Bet štai prieš kurį laiką velionis ėmė nekaip jaustis. Sveikata tiek pašlijo, jog teko atsidurti ligoninėje. Buvo dedamos visos pastangos jo sveikatai pataisyti, bet veltui.

Visi Cicero lietuviai, kuriems tik teko pažinti velionį, dabar liūdi jo, nes jis buvo tikrai malonus ir nuoširdus žmogus.

Bereckio laidotuvės buvo tikrai įspūdingos: du automobiliai vežė gėles, ir susirinko didelis būrys palydovų. Bažnyčioje net septyni kunigai atliko pamaldas. Dalyvavo penki vargonininkai. Atsisveikinimo pamokslą pasakė kun. S. Petrauskas.

Laidotuvių direktorius A. B. Petkus ir jo sūnus Donald turėjo gerokai sukrusti, kol sutvarkė laidotuvių procesiją, nes lydinčių automobilių susidarė labai ilga eilė. Laidotuvių tvarka visais atžvilgiais buvo pavyzdinga.

**Pasižymėjusį plaukiką ištiko nelaimė**

Gerald Petkus, laidotuvių direktoriaus sūnus, yra pasižymėjęs plaukikas. Prieš kelias dienas mokykloje bežaisdamas jis skaudžiai sužeidė koją. Kurį laiką teks jam gerokai pakentėti. Apie plaukiojimą, žinoma, jis turės užmiršti. **—D.**

## Per 3 mėnesius žus 65 vaikai

Remiantis kitų metų patyrimu ir statistika, Cook apskrities pareigūnai apskaičiavo, kad birželio, liepos ir rugpiūčio mėnesiai apskirty nuo automobilių ir kitų nelaimių žus 65 vaikai.

Jie sako, kad parodžius didesnį susirūpinimą, būtų galima šių aukų jei ne visiškai išvengti, tai bent žymiai sumažinti. (v).

**PAIEŠKOJIMAS**

1. Paieškomas Kazys Petersonas, sūnus Ernasto, gimęs 1927 m. Ieško Gėnė Perminaitė iš Vilniaus.

2. Paieškomas inžinierius — hidromelioratorius Kazys Daugėla, sūnus Kazio. Ieško giminės iš Lietuvos.

Kreiptis — K. K. Miklas, 36 Park Avenue, Garden City Park, New York; Tel. Pioneer 2-0760.

**—Sezono uždarymo balius** įvyks šių metų gegužės mėn. 26 d., šeštadienį, 7:30 val. vakare Lietuvių Auditorijoje, 3137 So. Halsted St. Chicagos Šaulių Klubo meno kuopelė suvaidins naują veikalą **"Bus audra"** iš pavergtos Lietuvos gyvenimo. Dalyvauja: jaunimas, enkavedistai ir partizanai. Šokiams gros B. Jonušo orkestras. Gėrimų bufetas. Įeinant aukojama $1.50; stud. ir moksl. 75c. (Sk.).


Newly Created Openings

**Electrical — Air-Conditioning**
**Piping — Draftsmen — Designers**
**Electrical Estimator**
**Building Estimator**
Specification Writer

Part Time Work Available in Some Areas
Compensation Open!

• Overtime • Bonus Plan
• Hospital Plan Group Insurance
• AIR-CONDITIONED OFFICE

If unable to apply in person, write or phone RAndolph 6-2527

**SKIDMORE, OWINGS & MERRILL**
100 W. Monroe, 21st Floor — Chicago, Illinois



**GĖRĖKITĖS 21 COLIO SPALVOTU TV,**
**PLAČIU, KAIP GYVENIMAS....**
**GYVENIMIŠKAI TIKRU!**

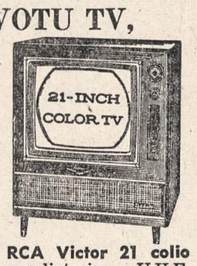


Jūs galite šiandien įsigyti pilną 21 colio spalvotą TV! Didelis, puikus, kvapą užimantis — kaip tikras gyvenimas! Rinkitės bet kurį RCA Victor iš dviejų nuostabių naujų kabinetinių stilių. Stebėkite vis daugiau ir daugiau naujų spalvotų programų, o taip pat ryškių, aiškių juodų ir baltų standartinių transliacijų. Abu setai vienas kitą papildo. Pilna TV namų pramoga Jums ir Jūsų šeimai!

**RCA Victor 21 colio** reguliatorius. UHF-VHF balso derintojas. Mahogany ar šviesaus tropikinio kietmedžio išdirbinys. Deluxe model 21CT662, **$695.00** ir aukščiau.

**RCA PRADĖJO IR IŠVYSTĖ DERINAMĄ SPALVŲ TELEVIZIJĄ.**

**FELIX A. RAUDONIS, NELLIE BERTULIS, sav.**

**ROOSEVELT FURNITURE COMPANY**
**2310 WEST ROOSEVELT ROAD** Tel.: SEeley 3-4711
Krautuvė atidaryta sekmadieniais nuo 11 iki 4:30.



# TAUPYK SAUGIAI

**Numesk rūpesčius - ilgiau gyvensi**

Daugumas STANDARD FEDERAL taupytojų turto yra sudėta į United States Government Bonds ir Veteranų Paskolas, kurias Jungtinių Amerikos Valstybių įstaiga garantuoja 60%. Tas ir padaro STANDARD FEDERAL stipriausia taupymo įstaiga visoje Amerikoje.

**Turtas virš ..... $57,000,000.00**
**Atsargos Fondas ..... $4,500,000.00**

**CHARTERED AND SUPERVISED BY THE UNITED STATES GOVERNMENT**
**Member of Federal Savings & Loan Insurance Corporation.**

JUSTIN MACKIEWICH, President

ĮSTAIGOS VALANDOS: Kasdien, įskaitant šeštad., nuo 9 val. ryto iki 4 val. po pietų. Ketvirtadieniais nuo 9 val. ryto iki 8 val vakaro. Trečiadieniais visai neatidaroma.

**Standard Federal Savings**
**AND LOAN ASSOCIATION OF CHICAGO**
4192 ARCHER AVE., CHICAGO 32
(Archer Ave. at Sacramento)
PHONE: VIrginia 7-1141



*Mes mokame* Aukštą Dividendą

**MIDLAND**
Savings and Loan Association

PER 40 METŲ VISŲ LIETUVIŠKŲ KOLONIJŲ SAUGIAUSIA IR PELNINGIAUSIA TAUPYMO BENDROVĖ

**4038 Archer Avenue** Tel. LA3-6719
AUGUST SALDUKAS Prezidentas



**MUTUAL FEDERAL SAVINGS & LOAN ASSN.**
SAVINGS INSURED UP TO $10,000

**MUTUAL FEDERAL SAVINGS**
**pataria:**

1. Nepraleiskit visų uždirbtų pinigų. Taupykit nors dalį.
2. Pinigams padėti nereikia važinėti. Juos galite pasiųsti paštu. Mes apmokėsime pašto išlaidas.
3. Planingas taupymas visados moka gerus dividendus.

2202 W. CERMAK ROAD
VIrginia 7-7747
JOHN J. KAZANAUSKAS, Pres.

Chartered and Supervised by the U. S. Government

ĮSTAIGOS VALANDOS: Kasdien nuo 9-tos ryto iki 5 val. vakaro. Ketvirtadieniais nuo 9-tos ryto iki 8 val. vakaro. Šeštadieniais nuo 9-tos val. ryto iki 1 valandos po pietų. Trečiadieniais visai neatidaroma.



**AGNES & STEVE'S RESORT**

**PRALEISKITE VAKACIJAS GRAŽIOJE VIETOJE,**
prie gero ežero, kur pagaunama daug visokios žuvies. Vasarnamiai įrengti prie paties ežero, su visais patogumais. Vaikams yra vieta žaisti ir maudytis. Norėdami užsisakyti vietą, rašykite iš anksto:

**AGNES & STEVE'S RESORT**
TOWNSEND, WISCONSIN



MOVING **APDRAUSTAS PERKRAUSTYMAS** MOVING
IS TOLI IR ARTI
*Nauji didieli traukai - Naujausi kraustymo įrankiai*
*Ilgų metų patyrimas - Pigus ir sąžiningas patarnavimas*
**JUOZAS NAUJOKAITIS**
2022 W. 69 St. Chicago 36, Ill. Tel. WAllbrook 5-9209



**GARSINKITĖS NAUJIENOSE**



# Sukaktuvinių Metų Dovanos

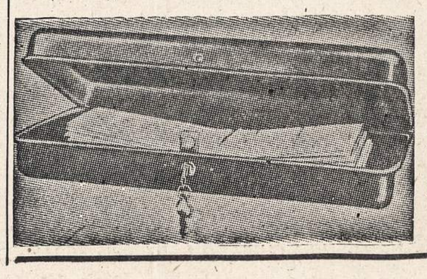

**Šiais metais Crane Savings mini savo 30 metų sukaktį. Šia proga bendrovės vadovybė nutarė duoti dovanų visiems naujiems ir seniems taupytojams. Štai jos:**

1. Kas atidarys naują sąskaitą arba padės į senąją $50.00 ar daugiau, tai gaus dovanų bendrovės raktą su termometru arba puikią piniginę.
2. Kas padės $150.00 ar daugiau, tai gaus stiprų ir parankų plastikinį arba nailoninį shopping bag (krepšį pirkiniams).
3. Kas padės $500.00 ar daugiau, tai gaus saugią dėžę dokumentams laikyti arba perlų karolius.

**CRANE SAVINGS**
**AND LOAN ASSOCIATION**
2555 WEST 47th STREET LAfayette 3-1083

B. R. Pietkiewicz, prez.; E. R. Pietkiewicz, sekr. ir advokatas

Mokame aukštus dividendus. Kešiuojame čekius. Parduodame ir išperkame valstybės bonus. Taupytojams patarnavimai veltui.

**ATIDARYKITE SĄSKAITĄ ŠIANDIEN. APDRAUSTA IKI $10,000**
DARBO VALANDOS: pirmad. ir ketv. nuo 9 iki 8 val. vak.; antradienį ir penktadienį nuo 9 iki 5; trečiadienį uždaryta, o šeštadienį nuo 9 valandos iki vidudienio.



**LIETUVIŠKA APDRAUDŲ AGENTŪRA**
Visų rūšių apdraudos. Automobilių finansavimas. Notariatas. Valstybės patvirtintos kainos.
**JONAS KIRVAITIS, WAlbrook 5-5671**
INTERSTATE INSURANCE AGENCY
5900 S. Ashland Ave., Chicago 36, Ill.



Duoną ir įvairias skanias bulkutes kepa
**BRUNO'S KEPYKLA**
3339 SO. LITUANICA AVE.
Tel.: CLiffside 4-6376
Pristatome į visas krautuves ir restoranus taip pat išsiunčiam į visus artimuosius miestus.



IŠ TOLI AR IŠ ARTI PIGIAI
**PERKRAUSTAU**
(MOVING)
BALDUS IR ĮVAIRIUS DAIKTUS
Perkraustymas saugus, greitas ir tvarkingas. Viskas apdrausta.
**ANTANAS VILIMAS**
3415 So. Lituanica Ave.
CHICAGO, ILLINOIS
Tel.: FRontier 6-1882



**GRADINSKAS**
KRAUTUVĖ IR DIRBTUVĖ
Kambarių vėsintuvai; TV; fonografai; radio: vokiški, nešiojami, auto.
J. G. TELEVISION CO.
2512 WEST 47th STREET
Tel.: FRontier 6-1998



PIGIAI IR SAUGIAI
**PERKRAUSTAU BALDUS**
VIETOJE IR IŠ TOLIAU
**K. EIDUKONIS**
Turiu naują didelį sunkvežimį, specialius įrankius ir apdraudas.
2313 W. 91st St., Chicago 20, Ill.
Tel.: PRescott 9-2781



**BALDŲ PERKRAUSTYMAS**
iš arti ir toli
NAUJAS SPECIALUS DIDELIS SUNKVEŽIMIS.
Pigus, sąžiningas patarnavimas su pilna apdrauda.
**R. ŠERĖNAS**
4546 SO. WOOD STREET
Chicago 9, Ill. Tel.: VI 7-2972



**RAMUNĖS**

Švieži Ramunės žiedai, pusė svaro $1.25: ramunių arbatą visada gerai gert. Liepos žiedai, pusė sv. $1.25: liepos žiedai yra vartojami dėl išsaukimo prakaito, puslės ligų, šalčio ir inkstų ligų. Puplaiškio lapai, pusė sv. $1.25: kartusis puplaiškis gerai nuo kepenų ligų, škarbuto, geltligės, reumatizmo ir kirminų. Trejanka, 75 cenai: trejanka nuo visokių vidurių piktybių. Prisiųsk $4.00, tai gausi viską kas čia yra pasakyta.

**ALEXANDER'S CO.**
414 BROADWAY
So. Boston 27, Mass.



**SOPHIE BARCUS**
★
RADIJO VALANDA
Iš Stoties W. G. E. S.
1390 kilocycles

KASDIEN: Pirmadienį iki Penktadienio nuo 8:45 iki 9:30 ryte. Šeštadieniais nuo 8:30 iki 9:30 ryto

Ir kas pirmadienį nuo 7:00 iki 8:00 valandos vakare.

Sekmadienį 8:30 — 9:30 val. ryte iš stoties WOPA, 1490 kilocycles

Tel.: HEmlock 4-2413
7121 SO. ROCKWELL ST.
Chicago 29, Illinois


— Berankiai, bekojai lietuviai karo invalidai tremtyje laukia Tavo pagalbos. Aukok jiems!

**NAUJIENOS**
**THE LITHUANIAN DAILY NEWS**
Published Daily Except Sunday by The Lithuanian News Pub. Co., Inc.,
1739 South Halsted Street, Chicago 8, Ill. HAymarket 1-6100

Entered as second-class matter March 7, 1914 at the Post Office at Chicago, Ill., under the Act of March 3, 1879.

**Subscription Rates:**
$9.00 per year in Canada
$9.00 per year outside of Chicago
$10.00 per year in Chicago
5 cents per copy.

**Užsakymo kaina:**
Chicagoje—paštu:
Metams ..... $10.00
Pusei metų ..... $5.50
Trims mėnesiams ..... $3.00
Vienam mėnesiui ..... $1.25
Chicagoje per išnešiotojus:
Viena kopija ..... 5c.
Savaitei ..... 30c.
Mėnesiui ..... $1.25

Jungtinėse Valstybėse, ne Chicagoje:
Metams ..... $9.00
Pusei metų ..... $5.00
Trims mėnesiams ..... $2.50

**Užsieniuose:**
Metams ..... $11.00
Pusei metų ..... $5.50
Trims mėnesiams ..... $3.00

Naujienos eina kasdien, išskiriant sekmadienius. Leidžia Naujienų Bendrovė, 1739 S. Halsted Street, Chicago 8, Illinois. Telef.: HAymarket 1-6100.

Pinigus reikia siųsti pašto Money Orderiu kartu su užsakymu.

# 20,000 Politinių Kalinių

Rytinės Vokietijos komunistų valdžia žada greitai paleisti "daugelį" politinių kalinių. O kiek jų tenai iš viso?

Bonnos vyriausybė, pasiremdama surinktais duomenimis, apskaičiavo, kad rytinės Vokietijos kalėjimuose ir koncentracijos stovyklose yra 20,000 politinių belaisvių. Tame sovietų okupuotame krašte gyvena viso apie 18,000,000 žmonių.

Tačiau Maskva pavadino rytinės Vokietijos režimą "demokratine respublika"!

# Laimingi Rusai — Ar Iš Tiesų?

Vienas Amerikos korespondentas praneša iš Maskvos, kad gyvenimas Rusijos žmonėms per paskutinį trečdalį šimtmečio buvo labai nepainus; todėl nervų įtempimas ir psichinės ligos jiems nežinomi dalykai.

Sovietų piliečiams nereikia galvoti nei spręsti, kaip elgtis. Didžiosios šių dienų pasaulio problemos jiems nerūpi. Už juos galvoja valdžia. Ji daro sprendimus ir liepia žmonėms juos vykdyti.

Kelti klausimus, abejoti apie valdžios sprendimų teisingumą jiems uždrausta. Iš jų reikalaujama tik klusnumo. Jie turi be svyravimo nusilenkti valdžios autoritetui.

Valdžia sprendžia, kas kokį darbą turi dirbti, kiek atlyginimo gauti, ką valgyti ir kur gyventi. Ji sprendžia, kurie jaunuoliai turi eiti į drbtuves, o kure į universitetus.

Universitetų studentams valdžia duoda stipendijas, kad jie galėtų gyventi ir apsieiti be tėvų pagalbos. Pabaigęs mokslą jaunuolis privalo bent trejus metus dirbti valdžiai.

Žmonės, kurie buvo maži vaikai tuo metu, kai Leninas su Trockiu pagrobė valdžią, buvo taip auklėjami. Kurie gimė vėliau, tie iš viso nėra matę kitokios tvarkos. Drausmingumo jie buvo mokomi nuo kūdikystės dienų.

Ar tai reiškia, kad rusai ir kiti sovietų valdiniai, yra laimingi? Iki tam tikro laipsnio — taip. Jų tokia laimė, kaip senovės vergų.

Einant į naujesnius laikus, panašioje "laimėje" gyveno pietinių Amerikos steitų negrai iki 1861-65 metų Pilietinio Karo. Kai prezidentas Linkolnas paskelbė laisvę negrams, daugelis jų nusiminė: kaip jie apsieis be ponų? Jie nenorėjo, kad vergija išnyktų.

Bet karo sukrėtimas vis dėlto daugumą jų paveikė taip stipriai, kad jie jau nebegalėjo pasilikti tokie, kokie jie buvo anksčiau. Palaipsniui jie ėmė apsiprasti su naująja savo padėtim.

Rusijoje gyvenimo sąlygos pasikeitė dar labiau, ir jos keičiasi be paliovos. Pramonės centruose Sovietų Sąjungoje susikoncentravo milžiniškos minios darbininkų. Negalimas dalykas, kad jie ilgai pasiliktų bebalsiais vergais. Jos ims reikalauti **laisvės** — ir kovoti už ją.

# Šnipas bolševikų užsienių biure

**(Iš Lenino partijos istorijos)**

Lenino biografijoje, kurią parašė anglų kalba David Shub ir išleido 1948 metais Doubleday & Company, New Yorke, pasakojama, kaip 1912 metais Burcevas susekė, jog vienas stambus Lenino partijos šulas yra slaptas caro vaidžios agentas.

Burcev, kaip atsimena daugelis senesnio amžiaus žmonių, demaskavo žymiausiąjį Rusijos šnipą - provokatorių *Azevą,* kuris buvo Rusijos socialrevoliucionierių (liaudininkų) partijos "Kovos Būrio" pirmininkas, ruošdavo teroristinius pasikėsinimus prieš aukštus Rusijos caro valdininkus ir tuo pačiu laiku — išdavinėdavo savo partijos draugus caro policijai. Šio provokatoriaus atidengimas — buvo pasaulinė sensacija, apie kurią per keletą metų rašė Europos ir Amerikos spauda.

Tas pats Burcevas surado duomenų, liudijančių, kad esama šnipų ir pas bolševikus, kurie prieš Pirmąjį pasaulinį karą vadino save "socialdemokratais", nors jau nuo 1903 m. (antrojo Rusijos socialdemokratų partijos suvažiavimo) aštriai kovojo prieš kitus Rusijos socialdemokratus, pramintus "menševikais", o 1912 m., Pragos konferencijoje, nutarė nutraukti su jais visus organizacinius saitus ir susiformuoti, kaip atskira "socialdemokratų bolševikų partija".

Apie tą konferenciją buvo minėta "Naujienų" Apžvalgoje šio mėn. 17 d. (tik ten klaidingai buvo pasakyta, kad Pragos miestas buvęs Galicijoje; greičiausia, tai čekų miestas Praha, tada buvęs Austrijos valdžioje). Konferencija sudarė bolševikų partijos centro komitetą, į kurį įėjo ir *Roman Malinovski,* bolševikų atstovas Rusijos Valstybės Dūmoje, vėliau demaskuotas, kaip caro slaptosios "Ochranos" (saugumo policijos) agentas. Tas Malinovskis, beje, kooptavo į bolševikų partijos centro komitetą Josifą Džugašvili-Staliną.

Azefo provokatoriškos veiklos atidengėjas Burcevas surado, kad artimas Lenino bičiulis *Dr. Žitomirski* yra agentas provokatorius. Šį asmenį bolševikų vadas buvo paskyręs savo partijos Užsienių Biuro nariu.

Burcevas pasiuntė savo kaltinimus prieš Dr. Žitomirskį pačiam Leninui.

### Šnipui liepia ištirti kitą šnipą

D. Shub'o knygoje skaitom:

"Didžiai susirūpinęs, Leninas liepė Malinovskiui ištirti, kur Burcevas gavo įrodymų (prieš Dr.Žitomirskį). Bet Burcevas, turėjęs įtarimų prieš Malinovskį, atsisakė duoti jam betkokių informacijų. Po 1917 m. revoliucijos, atidarius Valstybinės Policijos rekordus, paaiškėjo, kad Dr. Žitomirski tarnavo, kaip Ochranos agentas, nuo 1902 m. iki 1917". (*"Lenin — a Biography"*, p. 118.)

Kaip matome, Leninas dar vis aklai pasitikėjo Malinovskiu, nors ištisa eilė žmonių, tame skaičiuje ir kai kurie žymiausieji bolševikų vadai, jau turėjo faktų, aiškiai rodančių, kad Malinovskis tarnauja slaptajai caro policijai ir išdavinėja revoliucionierius. Jisai liepė tam provokatoriui ištirti kitą provokatorių!

Apie provokatorių Žitomirskį (kirtis ant o) kai ką atsimena šio straipsnio autorius, kuriam teko susidurti su juo beveik akis į akį 1906 m., atseit, kuone prieš 50 metų.

Buvo taip.

### Berlyne, 1906 m.

Rašas šiuos žodžius 1906 m. birželio 12 d., pasprukęs iš Suvalkų kalėjimo ir po dvejeto dienų pasiekęs Berlyną, nuėjo duotu jam iš anksto adresu į slaptą butą prie Mariastrasse, kur susitikdavo pabėgusieji iš caro imperijos revoliucininkai. Butas priklausė vienai vokiečių socialdemokratų, paprastų darbininkų šeimai, kuri buvo Vokietijos Socialdemokratų partijos centro įgaliota rūpintis politiniais tremtiniais.

Tame bute keleivis užtiko seną pažįstamą, kuris keliais mėnesiais anksčiau buvo pabėgęs iš to paties Suvalkų kalėjimo. Jisai buvo žinomas vardu *"Ivan"*. Jį išėmė iš kalėjimo ligoninės ginkluotų vyrų būrys, kuriam vadovavo Vladas Požėla (nepriklausomoje Lietuvoje buvęs Vidaus Reikalų Ministeriu), kuris atėjo išvaduoti *Vincą Mickevičių-Kapsuką.* Taip pasitaikė, kad ligoninėje gulėjo ne tik Mickevičius, tik ką atvežtas iš Kalvarijos, bet ir tasai "Ivan", kuris tyčia pasidarė sau ligą, tikėdamasis, kad iš ligoninės bus lengviau pasprukti, nes ji buvo labai menkai saugojama.

Ivanas padėjo rašančiam šiuos žodžius susirasti Berlyne kambarį, apsirūpinti reikiamais dokumentais, kad būtų galima įsiregistruot policijoje, ir supažindino su keliais rusais studentais, kurie mokėsi Berlyno universitete.

Tarp kitko, vienas studentas medikas, turėjęs gerų pažinčių Vokietijos socialdemokratų centre, gavo trejetą bilietų į susirinkimą, kurio vyriausias kalbėtojas buvo Augustas Bebelis, garsusis vokiečių socialdemokratų vadas ir vienas iš didžiausiųjų tais laikais Europoje oratorių (mirė 1913 m). Tai suteikė galimybę ir rašančiam šiuos žodžius išgirsti Bebelį.

### Studentų baliuje

Apie birželio pabaigą tas studentas medikas pakvietė šio straipsnio autorių pažiūrėt, kaip linksminasi rusų kolonija Berlyne. Studentai rengė balių.

Tais laikais Berlyne studijavo daug Rusijos piliečių — vieni dėlto, kad buvo nepatenkinti mokslu Rusijos universitetuose, kiti dėlto, kad jiems buvo uždarytos durys į Rusijos universitetus. Carinės Rusijos gimnazijose ir universitetuose buvo įvesta *"procentinė norma"* žydams: tos mokyklos negalėdavo priimti žydų daugiau, kaip tam tikrą (bene 3) nuošimtį bendro studentų skaičiaus.

Berlyne daugiau kaip pusė Rusijos piliečių, studijavusių įvairiuose universiteto fakultetuose, buvo žydų kilmės. Didelė dauguma jų buvo kilę iš Ukrainos, Besarabijos ir Odesos ir buvo visiškai surusėję; žydiškai nemokėjo kalbėti ir nenorėjo.

Tai buvo matyt ir paminėtame studentų baliuje. Kalbėjo tenai kuone visi rusiškai, išimant vieną kitą svečią vokietį. Salė buvo erdvi ir labai gražiai dekoruota. Grojo orkestras ir poros šoko. Geriausiems šokikams paskui dalino dovanas. Tam tikra "teisėjų" komisija sprendė, kam duoti prizus.

Dar beeinant šokiams, tarp stebėtojų jau buvo susidariusi aiški nuomonė, kuri pora laimės pirmąjį prizą. Tai buvo, iš tiesų, rinktinė pora: aukštesnio, negu vidutinio ūgio, vyras ir jo sužadėtinė. Jisai gražaus, tik truputį išdidaus veido, briunetas, o ji — tikro "rusiško tipo" gražuolė. Abu apsirengę paskiausios mados brangiais drabužiais. Vyras dėvėjo lengvos šviesiai pilkos gelumbės ilgą "Prince Albert", o jos suknia buvo įvairiaspalvio šilko. Nevienas žiūrėjo su pavydu į tą šokikų porą.

Studentas medikas sako: "Matote tą pasipuošusį frantą, kuris taip sklandžiai šoka su savo dama? Tai jo 'nevieta' (sužadėtinė). Jisai mano geras pažįstamas — Žitomirski; taip pat studijuoja mediciną, kaip ir aš. Ar norite, kad supažindinčiau?"... Tik ką atvykusiam, ne visai paprastu būdu, į Berlyną žmogui neatrodė saugu ieškoti naujų pažinčių baliuje; todėl susipažinimas su Žitomirskiu neįvyko.

Ir gerai. Nes tas frantas Žitomirskis, vėliau baigęs medicinos mokslą ir gavęs daktaro diplomą, jau tada buvo *caro slaptosios policijos agentas.* Prūsų policija tais laikais padėdavo caro policijai ir išdavinėdavo Rusijai politinius "nusikaltėlius".

Tenka dar pridurti, kad Ivanas buvo bolševikų simpatizatorius. Bet po pirmojo pasaulinio karo jisai atvažiavo į Ameriką. Kurį laiką jisai gyveno Chicagoje, gavęs darbelį West Side banke, kurio prezidentas buvo jo brolis Ellenbogen, — kol tas bankas nesubankrotavo. Ivanas pasakojo, kaip bolševikai buvo pritrenkti, kai išėjo aikštėn, jog tas populiarus Dr. Žitomirski, turėjęs pilną Lenino pasitikėjimą, puošėsi ir poniškai gyveno Berlyne už caro Ochranos pinigus!

# Naujai Pasaulio Lietuvių Žinyno laidai renkamos informacijos

Kada prieš ketveris metus buvo ruošiama pirmoji PASAULIO LIETUVIŲ ŽINYNO laida, daug kas neįsivaizdavo tokio leidinio apimties ir reikalingumo. Dabar tokio leidinio reikalingumu niekas neabejoja. Šiais metais New Yorko Lietuvių Prekybos Rūmų vadovybė yra nutarusi vėl remti naujosios P. L. ŽINYNO laidos išleidimą, kurią dabar intensyviai ruošia A. Šimutis.

Svarbiausi šios laidos patobulinimai — ji bus lietuviškai ir angliškai ir prie to bus platokas angliškas skyrius apie lietuvių tautą, Lietuvos istoriją, kultūrą, meną, literatūrą, bolševikų okupaciją, išsilaisvinimo pastangas, plius išsamus literatūros sąrašas kitom kalbom apie Lietuvą. Kadangi knygai numatoma duoti kiek galima geresnį popierį ir liuksusinius viršelius, tai be kitų savo privalumų ji tiks įteikti visiems Lietuva ir lietuviais besinteresuojantiems kitataučiams.

Panašiai kaip ir pirmosios laidos ŽINYNAS šis leidinys bus naudingas tiek lietuviams visuomenininkams, tiek šiaip sau po Ameriką ar pasaulį keliaujantiems lietuviams. Kiek yra lietuvių, kurie vykdami į Floridą, Kaliforniją ar Arizoną norėtų apsistoti lietuvių laikomuose viešbučiuose, aplankyti lietuvių klubus, veikėjus, bet to negali padaryti tik todėl, kad neturint adresų juos sunku surasti.

Prie viso to šioji ŽINYNO laida bus patobulinta ir ta prasme, kad be kultūrininkų joje bus dar ir profesionalų sąrašai, būtent, advokatų, juristų, medicinos gydytojų, dantų gydytojų ir t. t. ŽINYNO redaktorius yra pasiryžęs visas tos rūšies informacijas surinkti ir sudėti į naująją laidą. Kaip kultūrininkai, taip ir profesianalai yra mūsų tautos pasididžiavimas, todėl norima, jei tą būtų galima pasiekti, juos visus surašyti į ŽINYNĄ, žinoma, neužmirštant visuomenininkų ir biznierių. Iš to taipgi bus nauda tiek patiems profesionalams, tiek lietuviškai visuomenei.

Redaktorius vienas negalės užsimoto darbo pilnai įvykdyti, jei jam neateis į talką kultūrininkai, visuomenės veikėjai, profesionalai ir biznieriai. Daugeliui, kurių adresus turėjome, išsiuntinėti laiškai su anketomis, į kurias vieni tuojau atsiliepė, o kiti atsiliepimus vilkina. Daug prisidėtų prie ŽINYNO išleidimo palengvinimo, jei gavusieji laiškus tuojau atsilieptų, o negavusieji patys praneštų savo adresus.

Kviečiu kultūrininkus, profesionalus ir biznierius prisidėti prie to, kad ŽINYNAS išeitų kiek galima pilnesnis. Žinias siųsti redaktoriaus adresu: Mr. A. Šimutis, 41 W. 82nd Street, New York 24, N. Y.

**Juozas Ginkus,**
N. Y. Liet. Prekybos Rūmų pirmininkas.

**— Lietuvi, padėk Sibire kenčiančiam! — Pasirašyk Jaunimo Peticiją!**

**5.** V. ŽEMAITIS

# ŠEŠUPĖ IR JOS UPYNAS

### 4. Šešupės įtakų įtakai

(Žiūr. šešupės upyno schemą)

a) Iš dešinės pusės.

(Šio str. autorius bus labai dėkingas skaitytojams už suteiktas papildomas žinias ar pastebėtas klaidas varduose Šešupės upokšnių, čia paminėtų, aprašytų, ar praleistų. Pradedama nuo dešinės pusės įtakų, nes kairėsės pusės įtakais pereinama prie str. dalies apie Mažąją Lietuvą.)

1) Pirmas svarbesnis iš dešinės pusės Šešupės įtakas — *Želmena* (želmenta) yra anksčiau paminėtas.

2. *Šarkytė* (Šarkyčia?) išteka iš *Šarkaičio* (Šarkio) *ežero* ir pertekėjusi *Kelmavyčio ežerą* (Kelmavytis) čia pat įteka Šešupėn prie Patašinės kaimo.

3. *Kirsna* prasideda iš balų Staidarų km., teka per *ež. Rimietį* ir įteka Šešupėn ties Pašešupio-Santakos km. (žemiau S. Kalvarijos). Kirsnos įtakai iš kairės pusės *Gazda ir Raudenyčia* išteka iš *Orijo ež.* (į pietus nuo Kalvarijos) teka pro *Raudonio ež.* ir su jo įtakais: *Vaiponė, Mergutrakis, Šaltinupė* įteka Kirsnon ties Rūdelės km. Kiek žemiau šios vietos Kirsnon iš k. p. įteka (než. vardo) upelis iš *Kvietkinės* ežerėlio. Iš d. p. Kirsnon įteka *Šeškupis.*

3a. Susnė — iš Susnio ež.

4. *Želsvytė* išteka iš *ež. Žaltytis* ir įteka Šešupėn ties Pabukte (Marijampolės miškų urėdijos būstinė).

5. *Dovinė* gauna pradžią *Žuvinto ežere,* teka pro Daukšių bžnkm. ir įteka Šešupėn žemiau Liudvinavo.

Dovinės įtakai (iš kair. p.): *Kiaulytė,* gaunanti pradžią į vakarus nuo Krosnos, įteka į Žuvinto ežerą. *Ylutė* (Ilytė) išteka iš ežero *Ylelis* ir įteka į ežerą *Giluitis,* į vakarus nuo Simno. *Simnytė* išteka iš ež. Giluitis ir įteka į *Simno* ež. *Bambena* išteka iš Simno ež. ir įteka į Žuvinto ež. *Spernia* išteka iš *Dusios ežero* ir įteka į Simno ežerą. Įdomu, kad iš gretimų (prie Dusios) Metelio ir Obelijos ežerų ištekanti Metelytė ir Obelytė sudaro Peršekės upelį, kuris ties Balbieriškiu įteka Nemunan. Tokiu būdu didysis Dusios ežeras priklauso Šešupės upynui ir apie 1 km žemės tarpas tarp Dusios ir Metelių ežerų sudaro čia Nemuno-Šešupės takoskirą.

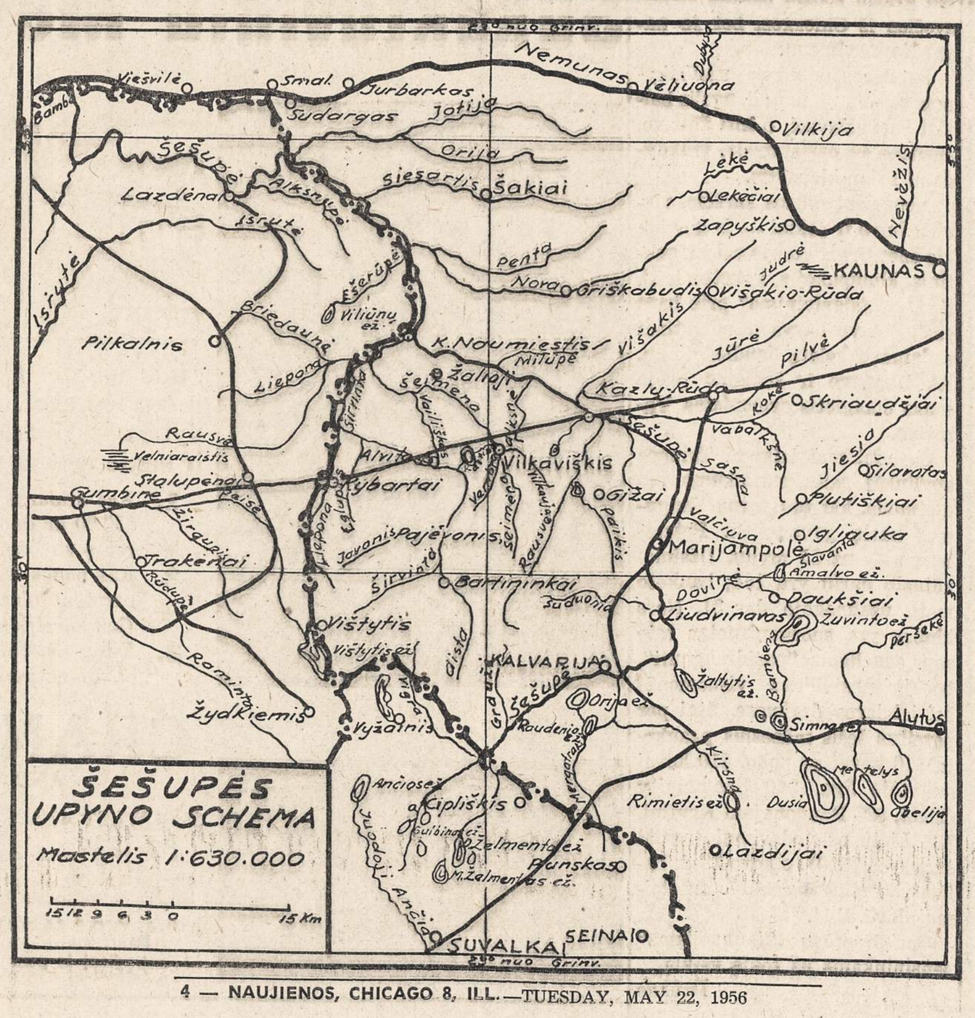


Pilvės įtakai iš k. p.: *Bartupė* išteka iš Pabartupio km., *Kunupis* prasideda į rytus nuo Pažėrų bžk., *Didžupis* prasideda į vakarus nuo Mauručių geležink. stoties. *Patašinė* su *Pranaitine* iš Pabališkių-Kampinių km. įteka Pilvėn ties Papilvio km., *Meškinė* iš Jūrės girininkijos miškų (Patašinės km.), *Berštupis* iš Ąžuolų Būdos girininkijos miškų (Čibirkynė).

*Vabalkšnė* prasideda ties Elniakalniu apie 3 km į vakarus nuo Plutiškių bžk. ir įteka Pilvėn ties Klevinės km. prie geležink. tilto per Pilvę. Vabalkšnės įtakai iš k. p.: a) *Ašinis* iš Sasnavos girininkijos miškų ties Lašiškių km., iš deš. p. b) *Pirtelupis* iš Kuprių km. c) *Kokė* iš Gudelių-Bundziškės balų į pietus nuo Skriaudžių bažnytk. d) *Alksninis* iš Alksniškių km. šaltinių per Šerninės km. įteka Vabalkšnėn ties Ąžuolų Būdos bažnytkaimiu (Dr. K. Griniaus tėviškė). e) *Oškinis* iš Mikalavos miško įteka Vabalkšnėn ties Senovės kaimu.

(Bus daugiau)

SAULIUS ŠIMOLIŪNAS

# Kultūrinė darbuotė Detroite

Balandžio mėnesio antroji pusė buvo tikra kultūrinė darbuotė Detroite. Bal. 22 d. įvyko Detroito tautodailininkų — Juozo Jasiūno ir Vikoro Veselkos meno paroda, o bal. 28-29 d.d. muzikos mėgėjai turėjo progos išgirsti mūsų pirmaujantį tenorą Stasį Baranauską ir muzikos studentę Jiną Varytę, gi susirūpinę lietuvybės ir nutautimo problemomis išklausė rimtų ir sugestyvių dr. Justo Pikūno ir Vytauto Vyganto paskaitų. Parodą ir paskaitas surengė Lietuvių Bendruomenė, o koncertą skautai.

Meno paroda surengta kuklioje aplinkoje — sekmadienį nedidelėj šalėj be jokių ypatingų apšvietimų Šv. Antano lietuvių parap. artumoj, kad būtų parankiau žmonėms paroda aplankyti. Detroito lietuviai šiuo parankumu pasinaudojo, ir jų daugelis užtruko nors keliolikai minučių prie tautodailininkų darbų.

Nors ir be išviršinio blizgėjimo, paroda buvo turtinga darbais, atliktais dideliu kruopštumu, meniniu įsijautimu ir tiksliai prisilaikant liaudies motyvų. Juozo Jasiūno audiniai ir Viktoro Veselkos drožiniai, ypač pastarojo, yra jau plačiai pasklidę žmonėse. Gi Juozas Jasiūnas už savo audinius yra laimėjęs visą eilę premijų. Iš jų nemaža net pačių pirmųjų, Michigan State Fair rankdarbių parodose. Tačiau šį sykį Detroito lietuvių visuomenė galėjo dar plačiau susipažinti su šiais mūsų kolonijos menininkais.

Kaip jau anksčiau minėta, išstatyti darbai pasižymėjo grynai lietuviška tematika ir tautišku koloritu. Jie nepaprastai puikiai išreiškė kas būdinga iš viso lietuviui, tai gamtos ir visatos mistika, persunkta kažkokio begalinio gailesio ir ilgesio, kurių nelietuvis taip gerai negali pajausti ir suprasti.

Reikia laukti, kad ir kitais metais ar net šių metų gale bus vėl suorganizuota tautodailės paroda; tegu pamato ją tie, kurie negalėjo atsilankyti šįkart.

Stasio Baranausko ir Jinos Varytės koncertas paliko ilgam neišdildomą įspūdį. Tačiau konstatavus imponuojantį koncerto pobūdį, tuojau kyla klausimas, ar mes užtenkamai domimės savo kultūrinėmis prošvaistėmis. Į koncertą tesusirinko tik mažas būrelis klausytojų, nors programą išpildė žymusis svečias ir mūsų pačių kolonijoje nejučiomis atsiverianti žvaigždė. Nežiūrint finansinių nuostolių, šis nemalonus faktas keliamas aikštėn todėl, kad šiandien mūsų menininkai, — tai liečia daugiau grynojo meno atstovus, — nors ir uoliai ir tinkamai kelia mūsų tautos vardą ir reikalus svetimtaučių akyse, bet mūsų tarpe yra vis daugiau ir daugiau pamirštami. Jautrumo stoka tikrai kultūriniems reikalams gali skaudžiai atsiliepti mūsų jaunimo atžvilgiu — jaunieji menininkai gali pasijausti, kad lietuviams jie nereikalingi ir dėl savo pašaukimo bereikalingai atsiskirs nuo mūsų visuomenės. Tai nėra vien tik nepagrįstas spėliojimas, bet tam tikra tiesa, su kuria rašantis jau ne kartą susitiko gyvenime.

Grįžtant prie paties koncerto, dar sykį pasitvirtino, kad menas yra vienas ir nedalomas: menas laimėjusių ir meninas beieškančių. Dainininkas savo viršūnėje ir į meninį subrendimą bekeliaujanti studentė puikiai sutilpo vienoje programoje, palikdami darnų ir neužmirštamą pergyvenimą — Stasio Baranausko talentas nėra vien muzikinis; jis dainuoja ne vien gerai, bet ir iš širdies. Jo entuziazmas muzikai ir nuoširdumas užkrėtė negausią auditoriją. Baranauskas kelis kartus buvo nuplotas vis kitai dainai ar arijai, o klausytojams vis nepakako jo dainavimo. Gi jaunoji solistė pilnai įrodė savo sugebėjimą koncertuoti. Ji buvo pasirinkus dalykus, atitinkančius savo studijų pažangai ir muzikiniam supratimui. Jaunosios menininkės repertuaras ir užsilaikymas scenoje padarė labai nuosaikų ir mielą įspūdį.

Šiuo koncertu Liet. Skautų Brolijos Užsienio Skyrius ir Detroito skautai paminėjo už laisvę ir skautybę žuvusius lietuvius skautus. Prieš pat koncertą apdovanota ypatingu skautišku ordinu p. Tarvainienė, kurios du sūnūs krito okupacijų terorų pasėkoje.

Būtina pastebėti ir pasidžiaugti, kad skautai duoda Detroito lietuviams tokius visuotinai prasmingus koncertus. Tačiau būtų netikslu nepaminėti to žmogaus, kuris beveik vienas savo energija ir triūsu įgalino praėjusį muzikos vakarą. Mūsų padėka priklauso Antanui Banioniui, nepailstamam jaunimo veikėjui.

Su dr. Justo Pikūno ir Vytauto Vyganto paskaitomis, pirmininkaujant Vladui Paužai, Detroito LB pradėjo paskaitų ciklą lietuviškos problematikos klausimais. Šis pirmasis susirinkimas nagrinėjo klausimą ką reiškia lietuvybė asmenybei. Dr. Justas Pikūnas, profesoriaująs Detroito universitete psichologijos departamente, moksliškai pažvelgė į lietuvybės išlaikymą. Kas galėtų lietuvybę išlaikyti? Lietuviška šeima, mokykla ir organizacijos. Tačiau nei vienas šių aspektų nėra be priekaištų. Žvelgiant į tą patį Detroitą, randame, kad tvirtų ir lietuviškose tradicijose įsišaknyjusių šeimų labai maža; lituanistinė mokykla nesutraukia jaunimo; organizacijų labai daug, bet dėl to jos ir nepajėgios ir kažkaip išnykstančios ir nebeegzistuojančios, kai kyla bendri ar didesni reikalai. Jei šie įvykiai pastebimi, tai į jų priežastis dar mažai įsigilinama. Šį konfliktą, kas yra ir kas turėtų būti, sukūrė mūsų visuomenės pasinėrimas ir susitapinimas su amerikietiška darbininkija, kuri labai nejautri ne kasdienybės reikalams. Išsivadavimas, nors tai ir labai idealistiniai skambėtų, tegali ateiti atstatytoje harmonijoje tarp asmeniškumo ir bendrų interesų. Lietuviui privalomas pareigas turėtų nedviprasmiškai iškelti tie trys suminėti veiksniai, kad žmonės nejaustų, jog viskas tvarkoj. Visuomenė turi būti mokoma ne vien tik imti, bet ir duoti.

Svečią Vytautą Vygantą, atvykusį iš Urbanos, rašančiam teko girdėti kalbant įvairiomis progomis ir įvairiais klausimais ir vis įsitikinti jo pajėgumu. Tačiau šįkart jis buvo lyg ir įtikinamiausias. Žinoma, visos paskaitos yra diskusinės, visuomet galima jas vienaip ar kitaip vertinti. Tačiau visuomet gerbtini sistematingumas ir neklišinė tiesa. Nenuostabu, kad Vygantas savo rimtu atsinešimu ir temos apvaldymu užintrigavo detroitiečius. Į nutautimą ir su juo susietas žmogiškas problemas prelegentas pažvelgė iš psichoanalitinio taško. Žmonės buvo bandomi suprasti tuo kas juos patenkina ir kas slypi jų pasąmonėje. Pradžioje paskaitos Vygantas užakcentavo, kad už Lietuvos ribų lietuvybė nebeneša pasitenkinimo, nes nebėra natūralus reiškinys, bet sudaro tam tikrą problemą: individas savo pasąmone lieka lietuviu ir jam būtina kaip nors savo lietuviškumą išreikšti, prisiderinant prie naujos aplinkos reikalavimų. Tuomet buvo apibūdintos atskiros kartos: vyresnioji, kurios pasąmoninis bei sąmoninis pasauliai vien lietuviški ir kuri materialiniai neprisitaiko Amerikoje, palikdama ir toliau gyventi iki grabo lentos savo suidealizuotuose atsiminimuose; vidurinė karta, kuri nusistovėjusi lietuviškose tradicijose ir sentimentuose, bet ir prisitaikiusi prie dabartinių sąlygų — tai našiausia ir stipriausia mūsų išeivijos karta; jaunuomenė, kurios išgyvenimai labai margi, kur trūksta stipresnės vertybinės atsparos, kuriai gyvenimo išminties tenka semtis iš įvairių vienas kitam priešingų šaltinių — tai akmenuotas kelias, neretai paženklintas neįkandomom problemom ir nusivylimais; vaikai, kurie natūraliai auga amerikietiškoje aplinkoje ir kurių tik retas bus lietuviu. Vygantas gal vaizdingiausiai atskleidė savo paties kartos — jaunuomenės — personažus, kuriems gyvenimo patirtis ateina kartais net labai skaudžiai. Tų faktų analizavimas verčia Vygantą ieškoti prasmės ir atsakyti, kaip laikytis ir gyventi išeiviui lietuviui. Taip dvasiniai įvairiai žmonių grupei būtų labai sunku pritaikyti bendrus pageidavimus. Ypatingo dėmesio žmonės turėtų priduoti savo reagavimui į konkrečią realybę ir susidaryti gan aiškią vertybinę sistemą, kuri galėtų išspręsti šių dviejų kultūrų konfliktą ir su tuo surištas asmeniškas problemas.

Po paskaitų įvyko įvairiapusės diskusijos. Trumpai tariant, šios dvi paskaitos buvo naujas žodis mums taip rūpimos nutautimo problemos nagrinėjime.

---

**Ilgai neužmirš** kiekvienas gavęs dovanų fonografą su radiju, kuris veikia ir namie ir visur kitur: miške, paežerėj ar laivelyje—plokštelių muzika, kur tik nori. Pas Gradinską, J. G. Television Co., 2512 W. 47th Street, FR 6-1998. (Sk.).

---

## Siuntiniai į Lietuvą

Lietuvių bendrovė OVERSEAS CARGO CO., atstovaujanti didelę anglų firmą HASKOBA Ltd., Londone, siunčia į **LIETUVĄ** ir kitus kraštus siuntinius su vilnonėmis medžiagomis, maistu, avalyne, vaistais ir kit. **100% garantija — pilnas draudimas.** Visus reikalingus mokesčius sumoka siuntėjas, gavėjui mokėti nieko nereikia. Siuntiniai siunčiami iš Londono, Anglijos, tad **labai greitas pristatymas.**

Prašykite mus siunčiamų į LIETUVĄ gėrybių sąrašu:

**OVERSEAS CARGO CO.**
**4426 So. Rockwell Street**
**Chicago 32, Ill.**
**Tel.: YArds 7-4337 (Sklb.)**

---

— Koks šventasis su uodega? — Atsakymą rasite MĮSLIŲ KNYGOJE. Gaunama NAUJIENOSE tik už **$1.00.**


**JOS. F. BUDRIK**
**FURNITURE, INC.**
**3241 So. Halsted Street**
**Tel.: CAlumet 5-7237**

•

**TELEVIZIJŲ IŠPARDAVIMAS**

| | |
|---|---|
| 21 col. CBS, Staline | $ 89.95 |
| 21 col. Zenith, Staline | $119.95 |
| 21 col. Admiral Console | $149.95 |
| 17 col. RCA-Victor | $ 69.95 |
| 21 col. RCA-Victor | $129.95 |
| 21 colio Philco | $139.95 |
| 21 colio Travler | $ 99.95 |
| 21 col. Gen. Electric console | $139.95 |
| 24 colių Consolette | $139.95 |
| 24 col. General Electric | $159.95 |
| 24 colių N. Kalmus | $109.95 |
| 21 col. Sonora radio ir phonografas kombinacija | $149.95 |
| 21 col. Admiral kombinacija, vertės $595.00 už | $279.50 |
| Trumpųjų bangų ir FM radios | $ 89.95 |
| Hi-Fi console radio ir automatiškas phonografas, vertės $299.50 už | $149.50 |
| FM ir AM radios po | $ 24.95 |
| Radios su laikrodžiu | $ 14.95 |
| Mažos radios atpigintos | $ 11.95 |
| RCA-Victor automatiškas phonografas Nr. 45, nupigintas | $ 24.95 |
| Stalinis (3 speed) automatiškas phonografas ir radio | $ 34.95 |
| Springsiniai phonografai po | $ 19.95 |
| Elektriniai maži phonografai po | $ 5.95 |

Maži rekordai, 7 colių vienas, po 7c.

**Budrikas viską garantuoja ką parduoda. Televizijas ir radijas į 30 dienų turite progą apmainyti.**

**SUTAISOME TELEVIZIJAS PIGIAI. LENGVI IŠMOKĖJIMAI.**

**Atdara pirmadieniais ir ketvirtadieniais vakarais iki 9:30. Sekmadieniais nuo 10 iki 5 val. po pietų.**

Budriko radio valanda ketvirtadienio vakarais nuo 6 iki 7 val. iš WHFC stoties, 1450 kilocycles. Mįslių atspėjimo kontestas. Dovanos.



**Jeigu dar neturite, tai būtinai įsigykite**
**DR. JUOZO KAŠKELIO**
**KOMUNIZMAS BE KAUKĖS**

**Tai gyvai parašyta knyga, kurioje teigimai pagrįsti dokumentais ir iki šiol viešai nežinomais faktais.**

Knyga naudinga kiekvienam. Gaunama Chicagos, Montrealio, Toronto knygynuose ir laikraščių redakcijose. Kaina $1.50.

Virš 15,000,000 Amerikos gyventojų žino, kad taupyti apdraustose Taupymo ir Skolinimo Bendrovėse yra saugu ir pelninga.

Universal Savings and Loan Association užtikrina saugumą ir gražų pelną.

Saugumą užtikrina Suvienytų Valstijų valdžios agentūra iki $10,000.00 kiekvienam indėliui ir reikalingi rezervai, o pelną — patyrusių ir sąžiningų vėdėjų pastangos.

Galite taupyti atvykdami asmeniškai ar per laiškus. Bus greitas ir draugiškas patarnavimas.

Dėl paskolų ir visais finansiniais reikalais kreipkitės:

**UNIVERSAL SAVINGS**
**AND LOAN ASSOCIATION**
**1800 So. Halsted Street** **Chicago 8, Illinois**



**AUKŠTAS DIVIDENDAS -- APDRAUSTAS SAUGUMAS -- PELNINGI PATARNAVIMAI VELTUI**

Taupykite tvirtoje, apdraustoj $16,500,000.00 įstaigoje. Aukštas dividendas ant paid-up shares, current rate. Pasinaudokite dar šiais taupymo skyriais: optional, bonų, Kalėdų ir vakacijų. Galite taupyti per laiškus. Sutaupykite išlaidas keičiant čekius ir apmokant įvairiausias šeimos bilas. Veltui patarnavimas nariams. Iškeičiam ir parduodam valdžios bonus. Namų paskolos prieinamiausiomis sąlygomis. Platesnių informacijų gausite, jei paskambinsite GRovehill 6-7575.

**CHICAGO SAVINGS and LOAN ASSOCIATION,** 6234 SOUTH WESTERN AVENUE

ATDARA PIRM. NUO 12 IKI 8, ANTR. IR PENKT. NUO 9 IKI 4, KETV. NUO 9 IKI 8, TREČIAD. UŽDARYTA VISĄ DIENĄ, O ŠEŠTAD. NUO 9 IKI 2 VAL. PO PIETŲ.



**DR. ANNA BALIUNAS**
AKIŲ, AUSŲ, NOSIES IR GERKLĖS LIGOS
PRITAIKO AKINIUS
6322 SO. WESTERN AVENUE
Valandos: kasdien nuo 10 ligi 12 val. iš ryto ir nuo 7 ligi 9 val. vakaro. Šeštadieniais nuo 10 ligi 1 val. Treč. uždaryta. Kitu laiku susitarus.
Ofiso telef.: PRospect 8-3229
Rezid. telef.: WAlbrook 5-5076

Tel.: PRospect 8-1717
**DR. S. BIEŽIS**
GYDYTOJAS IR CHIRURGAS
3148 WEST 63rd STREET
Val.: kas dieną po pietų 1-3; vak. 7-8 tiktai antradieniais ir penktadienias. Trečiad. ir sekmad. ofisas uždarytas.
Rez.: 3241 WEST 66th PLACE
Phone: REpublic 7-7868

**DR. PETER BRAZIS**
PHYSICIAN AND SURGEON
2434 WEST 71st STREET
CHICAGO, ILL.
Telefonai:
Ofisas: HEmlock 4-5849
Rezidencija: HEmlock 4-2324
OFISO VALANDOS:
Pirmad., Ketvirt. ir Penktadieni nuo 1-4 ir 7-9, Antrad. nuo 1-5, Trečiad. ir Šeštadieni tiktai susitarus.

Ofiso telef.: VIrginia 7-0036
Rezidencijos: BEverly 8-8244
**DR. T. DUNDULIS**
GYDYTOJAS IR CHIRURGAS
4157 ARCHER AVENUE
Ofiso valandos:
Nuo 2—4 ir nuo 6—8:30 val. vakaro. Šeštadieniais nuo 2 iki 4 popiet. Trečiadieni pagal sutartį.

Tel. ofiso: VI 7-0600; rez. RE 7-6867
**DR. BR. GAIŽIUNAS**
GYDYTOJAS IR CHIRURGAS
4055 ARCHER AVENUE
(Kampas Archer ir California Ave.)
VAL.: 2—4 po pietų ir 6—8 vakare, šeštadieniais 2—7 p. p., išskyrus sekm.

Rezid. tel.: STewart 3-4511
Ofiso telef.: YArds 7-1166
**DR. J. GUDAUSKAS**
GYDYTOJAS IR CHIRURGAS
756 WEST 35th STREET
Kampas Halsted ir 35-tos gatvės
Valandos: 1-4 p. p. ir 6:30 - 8:30 val. kasdien. Trečiadieniais uždaryta. Šeštadieniais nuo 1 iki 4 popiet.

**DR. A. JENKINS**
PHYSICIAN AND SURGEON
(Lietuvis Gydytojas)
2500 WEST 63rd STREET
Ofiso val.: kasdien nuo 2—4 po pietų ir 7:30—9 vakaro.
Trečiad. ir šeštad. uždaryta.
Ofiso telefonas: PRospect 6-3838
Rezid. telefonas: REpublic 7-9199

GRovehill 6-1595
**Dr. Aldona A. Juska**
AKIŲ LIGŲ SPECIALISTĖ
IR PRITAIKO AKINIUS
Valandos: 9-12, 7-9 pagal susitarimą, išskyrus trečiadienius ir šeštadienius.
2422 W. MARQUETTE ROAD

Telef.: Ofiso ir buto OLympic 2-4159
**DR. P. KISIELIUS**
GYDYTOJAS IR CHIRURGAS
4938 W. 15th Ave., Cicero, Ill.
Kasdien 1-3 val. ir 6-8 val. vakaro.
Trečiadieniais uždaryta.
Šeštadieniais 12—4 val.
Butas: 1526 So. 49th Ave., Cicero, Ill.

Ofiso telefonas: LAfayette 3-3210
Jei neatsiliepia šaukite KEdzie 3-2868
**Dr. Emily V. KRUKAS**
GYDYTOJA IR CHIRURGĖ
4146 SO. ARCHER AVENUE
Val.: kasdien po pietų nuo 12—2:30
Daily afternoons.
Vakarais: pirmad., antrad., ketvirtad. 6—8:30. Trečiadieniais tik susitarus.

**Dr. A. Valis - Labokas**
GYDYTOJAS IR CHIRURGAS
Spec. Moterų Ligos
3267 SO. HALSTED STREET
Telefonas: DAnube 6-1125
Valandos: 1—4 ir 6—8 vakaro.
Šeštadieniais 1-4 val. po pietų.

Telef. ofiso: PRospect 6-2240
Rezidencijos: PRospect 6-4732
**DR. A. MACIŪNAS**
GYDYTOJAS IR CHIRURGAS
Spec. chirurginės ligos
5700 SO. WOOD STREET
(Prieš Southtown ligoninę)
Priėmimo val. (tik pagal susitarimą): 2—4 kasdien ir 6—8 pirmad. ir penkt. Šeštadienį 2—4 val. po pietų. Trečiad. ir sekmadieniais uždaryta.

**Dr. Julia Monstavičius**
GYDYTOJA IR CHIRURGĖ
Moterų ir vaikų ligos
10748 SO. MICHIGAN AVE.
Tel.: PU 5-6766—Rez. tel.: EN 4-4979
Darbo valandos: nuo 6 iki 9 val. po pietų kasdien, išskyrus trečiadienius. Šeštadieniais nuo 1 iki 4 val. po pietų.

**DR. CONSTANCE O'BRITIS**
PHYSICIAN AND SURGEON
2408 WEST 63rd STREET
Tel.: HEmlock 4-5524
Hours by appointment only.

**Dr. Juozas PAUKŠTYS**
DANTŲ GYDYTOJAS
4253 ARCHER AVENUE
(įėjimas iš Whipple St.)
Valandos: kasdien 10-12, 2-6 popiet, 7-9 p. m. Šeštadieniais 10-12.
Trečiadieniais uždaryta.
Telef.: LA 3-4949 — Namų CE 3-7786

**DR. STRIKOL**
GYDYTOJAS IR CHIRURGAS
4645 SO. ASHLAND AVENUE
Ofiso valandos: nuo 2—4 ir 6—8.
Ser., Subat. ir Nedėl. tik susitarus.
Ofiso telefonas: YArds 7-4787
Namų telef.: PRospect 6-1930
Jei neatsilieps viršutiniai telefonai, šaukite MIdway 3-0001

Telefonai ofiso: CLiffside 4-0253
Rezidencijos: GRovehill 6-8876
**DR. A. Z. ŠAULYS**
GYDYTOJA IR CHIRURGĖ
4645 S. ASHLAND AVE. (kamb. 211)
Pirm., antr. ketv. ir penktad. 6:30—

PIRKITE JAV TAUPYMO BONUS



**DR. VYT. TAURAS-TUPČIAUSKAS**
GYDYTOJAS IR CHIRURGAS
Bendra praktika, spec. MOTERŲ ligos.
Ofisas ir rezidencija: 2410 W. 51st St. (antras namas nuo Western Ave.)
Tel.: PRospect 8-1223 arba WE 6-5577
Ofiso val.: pirmad. 8-10 val. vakaro, antrad., trečiad. ir penkt. 6-9 val. vak. ir šeštad. 2-4 val. po pietų.
8:30 val. vak. Šeštad. 2—4 val. popiet.

Telef. ofiso: CLiffside 4-2896
Rezidencijos: LAfayette 3-1172
**DR. P. STRIMAITIS**
GYDYTOJAS IR CHIRURGAS
1724 WEST 47th STREET
(kampas 47th ir Hermitage)
Priėmimo val.: 2-4 ir 6-9 val. po pietų. Šešt. 2-6 val. popiet. išskyrus sekmad.

**DR. V. P. TUMASONIS**
GYDYTOJAS IR CHIRURGAS
CHIRURGINĖS LIGOS
Ofiso telef.: HEmlock 4-2123
6255 SO. WESTERN AVENUE
Rezid. telef.: PRospect 6-8484
Valandos: 2-4 po pietų ir 7-9 vakare. Trečiad., šeštad. ir sekmad uždaryta.

**DR. J. VAITAITIS**
GYDYTOJAS IR CHIRURGAS
1407 SO. 49th COURT, CICERO
Kasdien 10-12 ryto ir 5-8 val. vak.
Šeštadieniais 10-2.
Ofiso ir buto telef.: OLympic 2-1381

Tel. ofiso ir rez.: PRospect 6-9400
**Dr. Ona Vaškevičius**
(VAŠKEVIČIŪTĖ)
GYDYTOJA IR CHIRURGĖ
6248 SO. KEDZIE AVENUE
Val.: kasdien nuo 1—3 popiet ir nuo 6—8 val. vakaro; šeštad. 1—4 popiet, trečiadienį ir kitu laiku tik susitarus.

Tel. ofiso: VI 2-1581; rez.: VI 2-0742
**DR. V. VILEIŠIS**
GYDYTOJAS IR CHIRURGAS
802 WEST 31st STREET
(kampas Halsted ir 31-os gatvių)
Priėmimo valandos: kasdien 1-4 p. p. ir 6-8 val. vak. Šeštadieniais 1-4 p. p.
Sekmadieniais uždaryta.

**DR. BRUNO J. ZUBRICK'AS**
GYDYTOJAS IR CHIRURGAS
6400 SO. KEDZIE AVE.
Valandos: 2—4 po pietų ir 7—9 vak., trečiad. ir sekmad. pagal susitarimą.
Telefonas: HEmlock 4-7899
Namų telef.: HIlltop 5-2557

**P. ŠILEIKIS, O. P.**
ORTHOPEDAS-PROTEZISTAS
Aparatai - Protezai, Med. Bandažai. Speciali pagalba Kojoms (Arch Supports) ir t. t.
Val.: 9—4 ir 6—8. Šeštadieniais 9—1.
ORTHOPEDIJOS TECHNIKOS LAB.
2850 West 63rd St., Chicago 29, Ill.
Tel.: PRospect 6-5084

LIETUVIAI AKIŲ GYDYTOJAI

**Dr. Ant. Rudokas, O. D.**
Tikrina akis, pritaiko akinius, keičia stiklus ir rėmus.
Telefonas: YArds 7-7381
Priima: Vakarais nuo 6 iki 9 val.
Šeštad. nuo 10 ryto iki 4 po pietų.
Treč. ir sekmad. pagal susitarimą.
4455 S. CALIFORNIA AVE., Chicago

**DR. G. SERNER**
LIETUVIS AKIŲ GYDYTOJAS
25 metų patyrimas
Tel.: YArds 7-1829
Pritaiko Akinius
Kreivas Akis
Ištaiso.
Ofisas ir Akinių Dirbtuvė
756 WEST 35th STREET
Valandos: nuo 10 iki 2, nuo 6 iki 8.
Trečiad. nuo 10-12; penktadienį 10-2.
Šeštadieniais 10—2 val. po pietų.

Dr. Kazimieras
**MICHEL**
Optometristas - Orthoptistas
Gydo nusilpusias ir nervuotas akis. Egzaminuoja akis ir pritaiko akinius. Išgydo kreivas akis be operacijos. Įdeda netikrą — artificialę akį pagal sveiką. Praktikuoja per 39 metus. Kalba lietuviškai.
4654 SO. ASHLAND AVENUE
Telefonas: YArds 7-6616
Nuo 9:30 val. ryto iki 8 val. vakaro. Tikrinu klausą ir pagelbėju neprigirdintiems.



**LALIO ŽODYNAS**

yra standartinis Amerikos lietuvių žodynas. Geresnio anglų-lietuvių kalbų žodyno nėra. Nenumatoma, kad naujas žodynas greitu laiku būtų spausdinamas. Todėl siūlome dabar įsigyti šį stipriai įrištą 1256 puslapių angliškai-lietuvišką ir lietuviškai-angliską žodyną. Kaina—$14.00. Žodynas Jums bus išsiųstas, jei pasiųsite $14.000 čekį ar Money Orderį tokiu adresu:

**NAUJIENOS**
**1739 So. Halsted Street,**
**Chicago 8, Illinois**



**AR JIESKAI DARBO?**
SKAITYK KASDIEN
**NAUJIENAS**
IR TEMYK SKILTIS
**"REIKIA DARBININKŲ"**
Lietuviai taipgi perka ir parduoda ir progas sužino tiktai per
**NAUJIENAS**

# Čikaga, būsimas pasaulinis uostas, iškilmingai švenčia jūros dieną

Antradienį, gegužės 22, prezidentas Eisenhoweris paskelbė jūros diena. Čikagoj ši šventė buvo pavadinta uosto diena, kadangi uosto išplėtimas ir jo įjungimas į pasaulinę laivininkystę, pagilinus Švento Lauryno laivų kelią, priklauso prie pačių gigantiškiausių miesto planų.

Shermano viešbuty susirinks apie 1,000 uostų, laivininkystės, valstybės, miesto bei prekybos atstovų. Meras Daley smulkiau nupasakos Čikagos uosto plėtimo planus, norėdamas pašalinti nesusipratimus tarp dviejų suinteresuotųjų grupių, Calumet ir Čikagos.

**Calumet bus centrinis uostas**

Calumet City planuojami milžiniški projektai uosto krantinėms plėsti, kanalams kasti ir sandėliams statyti. Tie, kurie į Calumet sudėjo arba ruošiasi sudėti milijonines sumas, šnairiai žiūri į Čikagos planus pastatyti krantines laivams ir sandėlius prekėms prie Navy Pier, kur dabar yra dalis Illinois universiteto. Meras Daley jau yra anksčiau tvirtinęs, kad pats uosto centras bus sukurtas prie Calumet ežero.

**Ruošia — Propeller Club**

Jūros — uosto dienos minėjimui vadovauja Propeller Club of Chicago. Jo prezidentas pirmininkaus ir šventės minėjimui Sherman viešbuty. Jis yra Maxwell E. Oie.

Tarp kalbėtojų numatytas ir sanitarinio distrikto prezidentas Anthony Olis. (v).

## UNESCO esanti prieš Jungtines Valstybes

Amerikos Legiono komandierius J. A. Wagner, pakviestas vadinamų Amerikos izoliacionistų (Manion Forum of Opinion) į jų televizijos programą, pakartojo savo ankstyvesnius kaltinimus Jungtinių Tautų švietimo, mokslo ir kultūros organizacijai (UNESCO).

Savo veiklai UNESCO daugiausia lėšų gauna iš Amerikos, bet jos veikla ir siekimai yra nesuderinami su amerikiečių dvasia, pasakė Wagner. UNESCO, jo žoodžiais, pasidarė prieglobsčiu politiškai nepatikimų amerikiečių, rodančių savo simpatijas komunistams ir aiškiai kovojančių už vienos pasaulinės valdžios sukūrimą. (v)

## Chuliganai neduoda ramybės keleiviams

Moteris ir maža mergaitė, važiuojančios 63rd St. autobusu, gavo ties Throop St. pro atvirą autobuso langą į veidą amoniako, paleisto dviejų chuliganų iš vandens pistoleto.

Nukentėjusios keleivės, Miss Nancev Coyle, 20 metų, iš 6228 S. Tripp Ave., ir Linda Krolik, 5 metų, iš 3414 W. 64 Pl., buvo nugabentos į St. Bernard ligoninę.

Sustabdžius autobusą ir suradus čia pat policijos, buvo suimti ir kaltininkai: Earl Wiley, 18 m., iš 1221 W. 60 St. Lindblom aukštesniosios mokyklos mokinys, ir Andrew Thompson, 16 m., iš 1347 W. 62nd St., taipgi gimnazistas iš tos pačios mokyklos. (v).

## Mullerio svajonė—pasidaryti šerifu

Jack Muller, pagarsėjęs pabaudos lapelių rašymu trafiko policininkas (jis budi Rush St., kurioj yra daugybė naktinių klubų), pareiškė, kad jis būtų laimingas, jei katra nors partija parinktų jį 1958 metais kandidatu į šerifus.

Bandyti laimės kaip nepriklausomas kandidatas, Mulleris nenori. Pasikalbėjime su televizijos reporteriu, šis automobilistų "pabaisa" pasakė: "Eiti į rinkimus nepriklausomu nuo partijų kandidatu yra tas pat, kaip daužyti galva į sieną". (v).

**— Mažieji lietuviukai tremty je nori mokytis. Padėk jiems savo aukal**

## Lietuvių prekybos rūmų metinė šventė

Sekmadienį Illinois lietuvių prekybos rūmai surengė Bismark viešbuty metinį rautą. Jame kalbėjo ir Lietuvos konsulas Dr. Petras Daužvardis.

Jis priminė, kad naujieji Maskvos valdovai, kurie dabar įniko kritikuoti Staliną, neatitaiso didžiųjų Stalino skriaudų, padarytų kaimyninėms valstybėms. Jie negrąžina nepriklausomybę Lietuvai ir kitoms Pabaltijo valstybėms. Šios tautos, ypač jų jaunimas, ir toliau niokojamas. (v)

## Džiovos institutas vėl fotografuoja plaučius

Nuo šio pirmadienio Čikagos ir Cook apskrities džiovos institutas vėl paleido motorvežimius su rentgeno aparatais (X-ray) ir daro veltui plaučių nuotraukas.

Per 21 savaitę bus padaryta apie 1,255,000 žmonių plaučių nuotraukų, kas yra 225,000 daugiau, negu pereitais metais.

Džiovos institutas pakartojo surinktą susirgimų statistiką, iš kurios matyti, kad džiovos liga kaip Čikagoj, taip ir kituose keliuose didmiesčiuose, padidėjo 20—30%. (v).

## Paradas su šluotom—švaros propaganda

Plečiant švaros propagandą, ateinantį šeštadienį miesto tėvai ruošia masinį paradą su moderniškomis švaros palaikymo mašinomis, o taip pat su būdingiausiu švaros simboliu — šluota. Jas neš 1,200 šlavikų.

Parade dalyvaus 10,000 žmonių. Eisena vyks State St. tarp Congress ir Madison St. Gros 26 orkestrai. Meras Daley ir švaros palaikymo piliečių komiteto pirmininkas McFetridge pasakys kalbas. Netrūks nė šokėjų ir dainininkų. (v).

## Namų savininkų susirinkimas

**Marquette Park.** — Marquette Park namų savininkų organizacijos susirinkimas įvyko balandžio 29 d. Susirinko pusėtinas skaičius narių. Pirmininkė Helen Kraeger atidarė susirinkimą ir pranešė, kad raštininkas susirinkime negalėsiąs dalyvauti, nes jo darbo valandos esančios pakeistos. Kadangi ir protokolo knyga valdybai nebuvo perduota, tai užrašai iš pereito susirinkimo nebuvo skaitomi. Einamojo susirinkimo protokolui surašyti buvo įpareigotas p. Kenutis.

Iš pirmininkės pranešimo paaiškėjo, jog buvo daromi žygiai ryšium su didžiuliais apartamentais. Namų savininkų delegacija buvo nuvažiavusi į miesto rotušę, kur pareiškė protestą, nukreiptą prieš didžiuosius apartamentus. Atrodo, jog žygis pasisekė. Pasisekė tuo atžvilgiu, jog nebus suvaržymų pirkti tose apylinkėse mažus sklypus ir ant jų statytis namelius.

Peiktinas buvo M. P. elgesys. Aldermanas iš pradžių, taip sakant, buvo nesukalbamas, pasipūtęs, bet kai pamatė, jog susirinko daug organizacijų narių ir svečių, kurie mažoje salėje netilpo, tai ir jis pasidarė daug nuolankesnis ir mandagesnis.

18 wardo aldermanas labai palankiai kalbėjo apie Marquette Park apylinkę. Jis ragino laikytis vienybės, nes, esą, tik tuo atveju būsią galima daug laimėti.

Kiek teko pastebėti, tai kai kurie nariai buvo nepatenkinti tuo, kad pirmininkė daugiausia kalbėjo angliškai, vartodama gana aukštus žodžius. Dėlei to nemoką pakankamai anglų kalbos negalėjo susigaudyti.

Bet kai F. Bakutis pastatė keblis klausimus lietuviškai, tai ir pirmininkė atsakė lietuviškai. Toliau paaiškino, jog šiais metais nuosavybių mokesčiai būsią didesni. O kai mokesčiai bus pakelti, tai namų savininkai priversti bus ir nuomas butams pakelti.

Buvo pasiūlymas, kad nariai mokesčius mokėtų metų pradžioje. Nesumokėję mokesčių per pirmuosius tris mėnesius gaus paraginimą; jei nekreips į jį dėmesį (vadinasi, ir po to mokesčių nesumokės), tai bus išbraukti iš organizacijos.

Pirmininkė papasakojo, kad prieš kiek laiko mirusi narė, kuri nebuvo mokesčių sumokėjusi. Vyras su ašaromis akyse maldavęs vainiko. Pirmininkė įgaliavusi Antaną Stankų vainiką pasiųsti.

F. Bakutis ir kiti nariai ėmė protestuoti ir reikalauti, kad ateity tokie dalykai nebepasikartotų: jei nario mokesčiai nėra sumokėti, tai, jam mirus, negali būti nuo organizacijos vainikas siunčiamas.

Buvo skaitomi organizacijos įstatai, kuriuos paruošė ir lapelių formoje išspausdino pirmininkė. Įstatus skaitė T. Petkus. Nariai pasisakė prieš kai kuriuos išsireiškimus, tad kitame susirinkime bus renkama komisija įstatams sutvarkyti.

Eininis Marquette Parko namų savininkų organizacijos susirinkimas įvyks gegužės 31 d. 7:30 val. vakare bažnytinėje salėje, 6820 S. Washtenaw av. Nariai ir namų savininkai kviečiami kaip galima gausingiau susirinkime dalyvauti. —K



# CLASSIFIED ADVERTISEMENTS

**HELP WANTED — MALE**
**Darbininkų Reikia**

LIKE OUTBOARD MOTORS?

ENGINEERS

DESIGNERS...

...DRAFTSMEN

Interested in exciting work on America's most advanced outboard motors? Positions are available in the Design Department of leading manufacturer, located in the heart of Wisconsin's vacationland. Experience on internal combustion engines desirable but not necessary.

For details or interview, write, wire, or phone:

P. D. HUMLEKER

KIEKHAEFER AEROMARINE MOTORS, INC.

FON DU LAC, WISCONSIN

REIKALINGI

VIRĖJAS IR VYRAI

virš 21 metų amžiaus mokytis valgių gaminimo traukinio restorane. Atlyginimas nuo $308 į mėnesį, pagal patyrimą. Ligoninės draudimas nemokamai. Darbo metu valgis nemokamai. Nemokama ir nakvynė pakely.

SANTA FE RAILROAD
2014 S. WENTWORTH AVE.

DESIGN and PROJECT ENGINEERS and ELECTRICAL DRAFTSMEN

Expanding Midwestern Manufacturer of Power and Process Instruments and Controls in Lakeside City of 30,000 with excellent Schools, Recreational Facilities and Residential Areas offers permanent positions to ENGINEERS. Engineering degree, preferably mechanical, electrical or electronic, required.

Engineers qualifying for these positions should have experience in Temperature, Pressure, Flow and similar functions with back-ground in power or process industries and a practical as well as theoretical knowledge of ELECTRONIC and ELECTRO-MECHANICAL DESIGN.

Send Resume to Personnel Director

THE HAYES CORPORATION
Michigan City, Indiana

**Į Lietuvą - Rusiją ir kitus kraštus**

galima pasiųsti **siuvamas, rašomas mašinas, akordeonus, foto aparatus, laikrodžius** ir kit. prekes. Smulkias informacijas gausite pas J. Karvelį, 3322 S. Halsted St., Chicago, Ill. Tel.: YA 7-0677.

P. S.: Svarbi naujiena, pas Karvelį atvyko šveicarų mokyklos laikrodininkas, kuris nustato—patikrina **laikrodžio ėjimą nemokamai. (Sk.).**

ENGINEERS
DESIGNERS
DRAFTSMEN

KAISER ENGINEERS
OF OAKLAND, CALIFORNIA

OFFERS career positions that assure you of rapid, continuous month-to-month progress . . . in the location that assures you to day-to-day pleasurable living.

BLAST FURNACE DESIGN
Three or more years experience in blast furnace design or drafting.

STRUCTURAL
Six or more years experience required in concrete and steel structures of heavy industrial type.

PIPING DESIGN
Six or more years experience in mechanical and process piping in refinery or chemical plants required.

ELECTRICAL DESIGN
One or more years experience in conduct layout, industrial and commercial power and lighting.

Enclose detailed resume including salary requirements to:

KAISER ENGINEERS
1924 BROADWAY
OAKLAND, CALIFORNIA

**HELP WANTED — FEMALE**
**Reikia Darbininkių**

ASSISTANT
to sales representative of large national corporation. General office duties. Light typing and shorthand. 35 hour week. High salary. All company benefits. Convenient to transportation. You will find a better future for you here.
Call Mr. Williams or Mr. Lysaker
VIctory 2-2733

REIKALINGOS MOTERYS lengvam namų apyvokos darbui. Dirbti pilną ar dalį laiko. Geras atlyginimas. Šaukite: Mrs. Layman, MOnroe 6-8870.

REIKALINGA moteris lengvam virimui valgių ir prižiūrėti pusiau invalidą asmenį. Šaukite tarp 5:30—9:00 vakare Mr. Pask, 11117 So. Sawyer, CEdarcrest 3-4191

**AUTOMOBILES—TRUCKS**
**Automobiliai — Sunkvežimiai**

VIKTORO KOZICOS
lietuviška gazolino stotis ir auto taisymas.
CALL-ME-MOTORS Co.
5759 SO. WESTERN AVE. PR 8-9533
Atliekami motoro remontai, lyginimo, dažymo darbai ir keičiamos dalys.

**PAINTERS AND DECORATORS**
**Maliavotojai ir Popieriuotojai**

PAINTERS, PAPERHANGERS AND DECORATORS
JOE RAMA
Dažome naujus ir senus namus IŠ ORO IR VIDAUS.
Skambinkite: WAlbrook 5-4296

**CONTRACTORS - BUILDERS**
**Namų Statytojai ir Taisytojai**

KONTRAKTORIUS
STANDARD BUILDERS, INC.
2523 W. 69th St., Chicago 29, Ill.
PRospect 8-3792
A. GINTNERIS, pirmininkas
V. F. PETRAUSKAS, stat. vedėjas
Lietuvių Statybos Bendrovė:
- stato namus pardavimui,
- priima užsakymus,
- atlieka remonto darbus,
- įrengia aluminijaus langus ir duris.

NAMŲ REMONTAS
(REMODELING)
Atlieku cemento, karpenterio, mūro ir kitus darbus. Iki $2,500 nereikia nieko įmokėti, o už didesnius darbus susitarsime.
Dirbu Chicagoje ir priemiesčiuose.
PETRAS POCIUS
6828 So. Maplewood Ave.
REpublic 7-1223 arba LAfayette 3-1209

BUILDING, REMODELING CONTRACTOR
Nauji namai ir garažai, senų namų stogai, kaminai, porčiai ir langai. Cemento ir mūro darbai, pleisteriavimas, dažymas, tile įdėjimas ir įvairūs kiti darbai. Skambinkite:
LIUDAS TAUJENIS
6828 SO. MAPLEWOOD AVE.
HEmlock 4-5848

**Garsinkitės "N-nose'**

**REAL ESTATE FOR SALE**
**Namai, Žemė — Pardavimui**

NAUJAS modern. dviejų butų po 4 did. kamb. mūras Marquette Parke, su angliškų bsm. $33,500. A. Sirutis.

6 BUTŲ 2 aukštų labai puikus mūr. namas Marquette Parke arti Western. 4 auto mūr. garažas, gražus daržas su medžiais. Sklypas 75 pėdų, aptvertas. $60,000. A. Rėklaitis.

1 BLOKAS nuo Marquette Parko stiprus 6 kamb. (3 mieg.) mūr. bungalow. Šildymas karštu vandeniu alyva. $17,000. A. Sirutis.

MARQUETTE Parko rajone 5½ (3 mieg.) naujas mūr. šviesių plytų bungalow. Gazo šildymas. Viskas labai patogiai įrengta. $22,500. A. Rėklaitis.

MARQUETTE Parke 9 apartmentų mūras. Metinių pajamų arti $10,000. Kaina $78,000. A. Rėklaitis.

RINKTINĖJE Marquette Parko vietoje 15 m. mūr. biznio namas: 2 krautuvės ir 4 kamb. butas. Sklypas 31 pėda, šild. karštu vand. alyva, garažas. $23,500. A. Sirutis.

MARQUETTE Parke: 1) Gražus 2 a. mūras. Apačioj pelninga taverna-Liquor store. Viršuje puošnus erdvus butas su 2 voniom. Garažas. $27,000; 2) 5 butų mūr. namas, 26 metų, $41,000; 3) 4 butų mūras su 2 biznio patalpom, geros pajamos. $48,000; 5) naujas 2 butų mūr. namas. $33,000; 6) 6 kamb. mūr. bungalow. $15,500; 7) Geras 5 kamb. med. namas, platus sklypas, garažas. $12,000; 8) Patogus 3 erdvių kamb. med. namelis su angliškų rūsiu, 2 maš. garažas, autom. šild. alyva. $11,500. 9) Puikus, erdvus mūro bungalow. $17,700. K. Juknis.

ARTI 79th ir S. Racine, 8 apartm. 2 aukštų gražus mūr. namas ant 75 pėdų sklypo. $700 mėn. pajamų. $77,000. A. Rėklaitis.

GERA pajamų nuosavybė: 2 a. mūr., 3 po 6, taverna ir gretimas 6 kamb. mūr. bungalow; naujas 2 auto mūr. garažas, sklypas 50 pėdų. Abu namai labai gerame stovyje. Savininkas duoda antrus morgičius iš 4%. $31,000. A. Sirutis.

P. LEONAS
REAL ESTATE
2735 West 71st Street
Visi telefonai: WAlbrook 5-6015

MARQUETTE PARKE

4 butų mūrinis ir dvi biznio patalpos —apšild. Didelės pajamos. $45,000.

5 butų mūrinis prie 71-os ir California. Aukšta pastogė, 3 auto mūr. garažas. Našlė priversta parduoti. Lengvos išmokėjimo sąlygos — 4%. Vertingas pirkinys — $41,000.

2 po 4½ tik vieno meto senumo mūrinis. Modern. įrengimai. $32,300.

BRIGHTON PARKE

2-jų aukštų 3 po 4 kamb. mūrinis, karštu vandeniu alyva šildomas, 2-ms auto garažas. Geros pajamos. $23,000.

CHICAGO LAWN

1½ aukšto medinė rezidencija, 3 atskiri butai. Karštu vandeniu alyva šildoma. Nauji pamatai, naujas plumbingas, kilimai ir daug kitų priedų. 1 butas su visais baldais. Sklypas 49x125. $150 pajamų ir 5 kamb. butas. Kas paskubės—laimės.

GAGE PARKE

7 kambarių modern. įrengta mūrinė rezidencija, 2 vonios, centr. šildymas, gar. Daug vertingų priedų. $17,500.

2 po 5½ mūrinis. Centrinis šildymas. Garažas. $26,900.

6 kamb. mūr. bungalow, centr. šildymas. Garažas. Tiktai $13,900.

KITUR

5851-59 So. Nottingham 6900 West 3 nauji mūriniai po 2 ir 3 miegamus. Moderniškai įrengti. Tik 1 blokas nuo Archer. Geras susisiekimas su miesto centru. Įmokėti $4,500.

1½ aukšto mūrinė rezidencija 5735 So. Natoma Avenue, 1 blokas nuo Archer, vienų metų senumo. 10 kambarių, liuksusiniai įrengimai, 2 atskiros vonios. Tinka 2 giminingom šeimoms. $33,600 — įmokėti $13,000.

BIZNIO NUOSAVYBĖS

Trijų butų moderniškas mūras ir 2 biziniai: groseris, meat market ir cleaner shop su gerais įrengimais. Centrinis šildymas, garažas. Metinės nuomos pajamos $5,400.

KUTRA - NORKUS
REAL ESTATE—INSURANCE
NOTARY PUBLIC
2405 West 51st Street
WA 5-5030 arba PR 8-3579 (vak.)

BRIGHTON Parko apylinkėje parduodamas namas ir biznis — maisto ir mėsos parduotuvė. Savininkas išlaikė 36 metus. Parduoda dėl nesveikatos. Susitarus galima bizį pirkti atskirai. 4140 So. Maplewood Ave.

STICKNEY specialus, Baltis pastatytas namas, 5 kamb. rezidencija. Gazu šildoma, 2 auto garažas, tile virtuvė. Lotas 34x180. Taksų tik $120. $16,800. 6 metų senumo. Svoboda, 6013 Cermak Road. BIshop 2-2162.

**FARMS FOR SALE**
**Ūkiai Pardavimui**

PARDUODAMA FARMA

8 kambarių namas, naujai išdekoruotas, šaltas ir šiltas vanduo, vonia ir tualetas viduje, furnasu šildomas. 35½ akro žemės ir 600 pėdų ežero kranto, 2 barnės, vištininkas ir sodas. Prie miesto ir ežero ir prie 2 kelių. Highway 32 ateina iš Green Bay iki Townsend ir kelias T. Parduodama pigiai.

AGNES & STEVE'S RESORT
Townsend, Wisconsin

**RESORTS AND VACATIONING**
**Kurortai ir Atostogų Vietos**

PRIE 2 kelių, arti miesto, parduodami 7 katedžiai su visais įrengimais, 5 kambarių gyvenamas namas, alaus taverna, 2 automobilių garažas, vištininkas, 11 laivelių, 3 akrai žemės prie ežero kranto. AGNES & STEVE'S RESORT, TOWNSEND, WISCONSIN.

**Skaitykite "N-nas"**