Midwest Inter-Library Center, Chicago

ORAS
Dar kiek sniego,
dieną 27°, naktį 18
Saulė teka 7:18, leidžiasi 4:39

NAUJIENOS

THE LITHUANIAN DAILY NEWS

The First and Greatest Lithuanian Daily in America
NAUJIENOS
The Lithuanian Daily News
Published by The Lithuanian News Publishing Co., Inc.
1739 So. Halsted St., Chicago 8, Ill.
HAymarket 1-6100
Over One Million Lithuanians In The United States

VOL. XLIV. Kaina 5c Gratis 8, Ill. Ketvirtadienis, Sausio-January 10 d., 1957 m. Price 5c 8

Midwest Inter-Library Center
5721 Cottage Grove Ave

ATSISTATYDINO ANGLIJOS PREMIERAS EDEN

ANGLŲ PROTESTAS PRIEŠ JEMENO ĮSIVERŽIMĄ Į ADENO TERITORIJĄ

Apšaudo britų protektoriatą iš tvirtovių pasieny

LONDONAS. — Anglų vyriausybė ne tik nuneigė Jemeno kaltinimus apie įsiveržimą į jo teritoriją, bet nuo savęs pareiškė Jemenui protestą, kad jis siunčia į Adeno projektoriatą savo žmones padėti vietos sukilėliams kovoti prieš anglus.

Didesni pasienio susirėmimai tarp anglų ir vietinių karių bei jemeniečių prasidėjo gruodžio 31 d. Jemeno "savanoriai" įsiveržė į Al Hojar, Adeno protektoriate. Įsibrovėliams atremti anglai turėjo panaudoti lėktuvus, sakoma anglų notoje Jemeno pasiuntinybės vedėjui. Anglai pareikalavo, kad Jemenas sudraustų savišskius.

Bet Jemenas to nedaro. Priešingai, iš dviejų karinių fortų pasieny Jemeno kariuomenė apšaudė iš artilerijos kelius kaimus Adeno provincijoj.

Jemenas kelia arabų tautų tarpe aliarmą, kad anglai pradėjo prieš juos agresinius veiksmus ir prašo atsiųsti pagalbos. Jemeno karalius paskelbė dalinę mobilizaciją .

Arabijos pusiasalio pietuose

Jemenas ir Adeno protektoriatas, anglų valdomas, yra pietiniame Arabijos pusiasalio gale, kuris išsikiša į Raudonąją jūrą ir Indijos vandenyną.

Po ilgų metų pasienio kovų tarp Jemeno ir Adeno 1934 metais buvo sudarytą paliaubų ir sugyvenimo sutartis. Bet Jemeno karingumas pakilo 1956 metais, kaip jis sudarė su Egiptu ir Saud Arabija 5 metų karinę sąjungą. Kaip arabų lygos narys, Jemenos turi visišką paramą iš kitų arabų tautų.

Anglai tvirtina, kad Jemenas ir Saudi Arabija pastaruoju laiku ginkluoja Adeno dykumų tautelių karius, kuriuos per tai pasidarė daug sunkiau suvaldyti.

Gavo čekoslovakų ginklų

Pereitą vasarą Jemeno kronprincas lankėsi Maskvoj ir kitose komunistų šalyse. Netrukus po to pradėjo plaukti į Jemeną ginklai iš Čekoslovakijos.

Adenas ir Jemenas

Adeno protektoriatas susideda iš 23 valstybėlių; apima 112,000 kv. mylių teritorijos ir apie 700,000 gyventojų, daugiausia arabų. Pagrindinis žmonių pragyvenimo šaltinis yra žemės ūkis. Vietiniai valdovai, šeikai, emirai turi sudarę su Anglija sutartis su plačiomis autonominėmis teisėmis. Lemiantį žodį administracijoje turi Adeno gubernatorius, Anglijos vyriausybės įgaliotinis.

Adeno miestas. Prie Raudonosios jūros yra svarbi anglų laivyno bazė, skirta saugoti pietinius partus į Suezo kanalą. Prie Adeno kolonijos priklauso Perim sala ir Kuria Muria salynas. Bendras plotas apima 80 kv. mylių, kuriame gyvena apie 100,000 žmonių.

Veik visa Jemeno prekyba eina taipgi per Adeną. Čia sustoja papildyti kūro laivai, plaukia Suezo kanalu.

Jemenas yra viena iš devynių arabų nepriklausomų valstybių. Jemenas yra apsoliuti monarchija, kaip ir kaimyninė Saudi Arabija. Jo teritorija yra 75,000 kv. mylių su 4.5 mil. gyventojų. Sostinė vadinasi Sana.

Šalis turi gana gerą laukų drėkinimo sistemą. Augina javus, galvijus, kavą. Užtikta ir kiek alyvos versmiu. Šalį valdo karalius (imamas) Ahmed. Jis yra ir premieras. O jo, sūnus kronprincas el Badr yra krašto apsaugos ir užsienio reikalų ministeris. Už vagystę Jemene vis dar kerta ranką. Nežiūrint absoliutaus despotizmo ir barbarinių papročių, Jemenas jau seniai priklauso Jungtinėms Tautoms.

IŠ VISO PASAULIO

★

Egiptas trugdo darbą

KAIRAS. — JAV generolas Raymond Wheeler, vadovaujas JT uždaviniui išvalyti Suezo kanalą, nusiskundė, kad Egipto vyriausybė savo griežtomis sąlygomis trukdo atlikti šį darbą kaip galima greičiau. Iš 11 anglų-prancūzų laivų, numatytų kanalo valymo darbams, Nasser leido panaudoti 9. O kitus du liepė pasiųsti namo.

Indas susitiks su Chou

MASKVA. — Iš naujos kelionės po Vengriją grįžo Indijos ambasadorius K. P. Menon. Jis yra priskirtas ne tik prie Sovietų, bet ir Vengrijos vyriausybės. Grįžęs į Maskvą, amb. Menon susitiks su komunistinės Kinijos premieru Chou En-lai. Vengrai mano, kad jis bandys įkalbėti Peipingo premierui naują Indijos pažiūrą, kad Sovietų karinė intervencija Vengrijoj yra nepateisinama ir kad jie turi pasitraukti.

Nesutarimai Ispanijoj

MADRIDAS. — Diktatorius Franco mano, kad jis galės pašalinti paaštrėjusią kovą tarp falangos (fašistų partijos) ir monarchistų pertvarkius savo kabinetą. Falangos reikalams ministeris Arresse paprašė, kad jį paleistų iš pareigų. Franco kalbina, kad jis pasiliktų. Arese buvo paskirtas falangistų vadu 1956 metais, pašalinus Fernandez Cuesta po kruvinų studentų riaušių prieš valdančiąją kliką.

Izraelis reikalauja garantijų

NEW YORKAS. — Izraelio kariuomenė atsitraukė iš didžiosios dalies Sinai pusiasalio. Bet toliau trauktis nenori, kol Jungtinės Tautos negarantuos naudojimąsi Suezo kanalu ir laisvą laivų praplaukimą pro Tirano salas į Elato uostą Akabos įlankoj (prie Raudonosios jūros).

Tito kviečia Gomulka, Chou

VIENA, Austrija. — Laikraštis Neuer Kurier rašo, kad Jugoslavijos prezidentas Tito pakvietė Lenkijos komunistų partijos sekretorių Gomulką ir Kinijos ministerį pirmininką Chou En-lai konferencijai į Belgradą. Sovietai siekia Tito izoliuoti, kaip komunistų "nuklydėlį". Bet naujieji Lenkijos komunistų vadai rodo Titui didesnį palankumą, negu Maskvai.

Egiptas nepaiso JAV protestų dėl žydų

WASHINGTONAS, D. C. — Valstybės departamentas pranešė, kad jis įteikė Nasseriui 4 notas su protestais dėl žydų persekiojimų ir trėmimų. Bet Egiptas tų protestų nepaiso.

Valstybės departamentas mano, kad iš tų 4,000 Egipto žydų, kurie išvyko į užsienį, ne visi buvo ištremti. Kiti išvažiavo laisvu noru, manydami, kad anksčiau ar vėliau jie vistiek bus išvaryti.

Prieš anglų-prancūzų-izraelitų invaziją spalio mėnesį Egipte gyveno 40,000—45,000 žydų. Jų didžioji dalis buvo bankininkai prekybininkai, pasiturį žmonės. Dabar Egiptas juos varo lauk, o jų turtą konfiskuoja. Egiptiečiai teisinasi, kad ne kitaip elgėsi ir izaelitai su Palestinos aabais.

Vengrų sportininkui nepatinka Amerikoj

Komunistai elgdavęsi kaip su aristokratais

MIAMI Fla. — Pabėgęs iš Melbourno olimpiados vengrų sportininkas, 1 mylios bėgikas, Laszlo Tabori, iškritikavo Miami universiteto maistą, treniravimosi sąlygas ir visa kita, su kuo jam teko ten per trumpą buvojimą susipažinti.

"Čia žmonės man negali sudaryti tokių sąlygų, kokias aš turėjau Vengrijoj", pasakojo bėgikas. Komunistai sporto žvaigždėms duoda viską, kas tik geriausia. Jis negalįs suprasti, kodėl Amerikos sportininkai (neprofesionalai) taip žemai vertinami.

Veliausios Žinios

★

—Naujas Japonijos užsienio reikalų ministeris Kishi užtikrino kad Japonijos vyriausybė nemano likti neutrali Rytų-Vakarų kovoj ir neturi tikslo pripažinti komunistinės Kinijos vyriausybės.

— Jungtinėse Tautose buvo diskutuojama JAV ir kitų 23 narių įteikta rezoliucija sudaryti specialią komisiją Sovietų kruviniems darbams Vengrijoj tirti. Sovietų atstovas reikalavo siūlymą išbraukti iš dienotvarkės.

— Vengrijos valdžia suėmė 12 rašytojų, žurnalistų ir atidavė juos nubausti kaip kontrevoliucionierius. Jie leido ir platino necenzūruotą laikraštį, informacijos biuletenius.

— Nuo vengrų revoliucijos pradžios į Austriją pabėgo 162,000 žmonių. Pastarosiom dienom policija krečia traukinius, suiminėja įtariamus bėglius. Per dieną ir naktį dabar beatbėga apie 600 žmonių.

— 13 laivų, kurie buvo įstrigę Suezo kanale, plaukiant jiem į pietus invazijos metu apsigrįžo ir pasiekė Vidužemio jūrą.

— Penki ministeriai, priklausą didžiajai moslemo partijai, pasitraukė iš Indonezijos vyriausybės.

— Į Jugoslaviją atvyko JAV patariamasis komitetas, tiriąs užsieny Amerikos ekonominės paramos reikalingumą. Komiteto narius priėmė užsienio reikalų ministeris Popovič. Komitetui vadovauja B. Fairless, buvęs US Steel korporacijos pirmininkas.

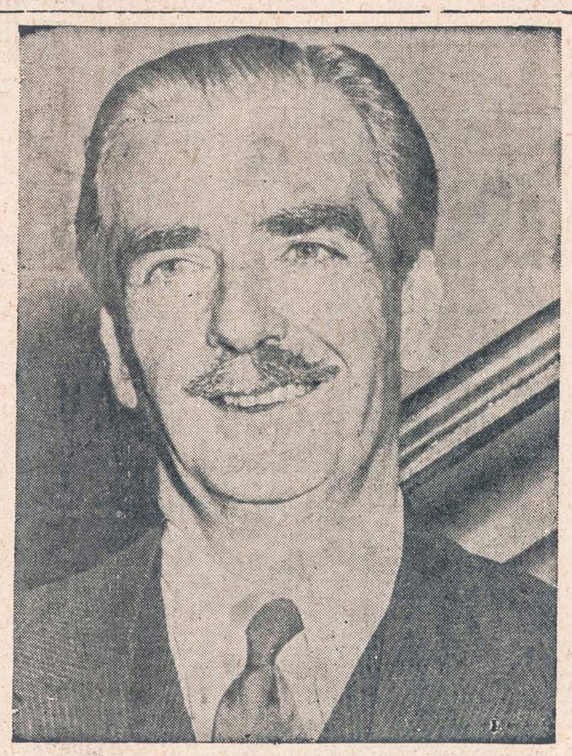

SIR ANTHONY EDEN

KOMUNISTINĖ LENKIJA SKELBIA KAPITALISTINĘ ŽEMĖS REFORMĄ

Grąžina nuosavybės teises, remia iniciatyvą

VARŠUVA. — Lenkijos komunistų partijos centro komitetas paskelbė naują žemės reformą, reiškiančią grįžimą iš didžiausios dalies į kapitalistinį ūkį.

Patys būdingiausi šios reformos bruožai yra šie: žmonės dabar galės laisvai įsigyti, parduoti arba nuomoti žemę arba ją perleisti savo vaikams, kaip tikriems tos žemės savininkams.

Numatyta komunistų partijos ribose skatinti ir privačią iniciatyvą. Norint pakelti ūkininkų norą daugiau dirbti ir daugiau pagaminti žemės ūkio produktų, komunistų valdžia turėjo ne tik pripažinti jiems nuosavybės teises į žemę, kurią jie dirba, bet ir sumažinti trečdaliu javų duoklę vyriausybei. Už pristatytus javus ūkininkams bus dabar mokama dvigubai daugiau. Anksčiau buvo nutarta sumažinti mėsos, pieno ir kiaušinių duoklę ir leisti valstiečiams savo produktus pardavinėti laisvoj rinkoj.

Pakeitė žemės ministerį

Kartu su šiomis reformomis, kurios reiškia didelį žingsnį nuo Sovietų kolchozinės baudžiavos sistemos, centro komitetas pranešė, kad pakeistas ir žemės ūkio ministeris.

Ligšiolinis žemės ūkio ministeris Antoni Kuligowski pašalintas. Į jo vietą paskirtas Edward Ochab, buvęs komunistų partijos sekretorius iki spalio 19 d. "revoliucijos", kada į valdžią buvo grąžintas Wladyslaw Gomulka, kalintas keletą metų kalėjime stalinistų siautėjimo laikais.

Gomulkos priešai griebėsi antisemitizmo

Padarytomis ar žadamomis reformomis Gomulka stengiasi išsikrapštyti iš sunkios vidaus padėties. Jo spauda kartoja, kad didėjąs lenkų antisemitizmas tą padėtį labai sunkina. Savaime suprantama, kad antisemitai yra naujos vyriausybės priešai, norį jai pakenkti, rašo "Trybuna Ludu", partijos vyriausias organas.

Daugėja incidentų

Taip antai, pereitą sekmadienį įėjo į "Crystal" restoranų Varšuvoj du jaunuoliai ir šūktelėjo: "Mes norime užmušti žydą", rašo N. Y. T. korespondentas. Jiedu tuoj puolė mušti svečią, panašų į žydą, ir primušė iki sąmonės netekimo. svečiams ir šeimininkams ramiai žiūrint.

Tik vienas lenkų korespondentas paleido į juos peleninė. Kai jis vėliau išėjo iš restorano, jį pasitiko 10 vyrų ir paliko gulėti gatvėj be sąmonės.

Renkant dabar komunistų susirinkimuose kandidatus į seimą, tenka dažnai girdėti tokių šukių, kaip: "Mes nenorime nė vieno žydo į kandidatus".

Prieš keletą savaičių Breslavo (Wroclaw) universiteto studentų revoliucinė taryba — komunistų organizacija — pareikalavo pašalinti iš universiteto visus žydus studentus. Vadovybė ir profesoriai atsakė, kad jie apleis universitetą kartu su žydų studentais. "Nacionalkomunistai" laikinai nusiramino.

Laukia kapitalistų paramos

"Trybuna Ludu" atvirai rašo, kad Lenkija gali nugalėti savo ekonominius sunkumus tik padedant kapitalistinėms šalims (Amerikai, Anglijai). Lenkų šovinizmas, pasireiškiąs ne tik prieš žydus, bet ir kitas mažumas, kaip ukrainiečius, gudus, vokiečius, lietuvius ir kitus, netvarkos, anarchijos ir nacionalizmo simptomai mažina viltis gauti paramos iš užsienio, rašo kitas laikraštis, "Zycie Warszawy".

Kalinių sukilimas Bulgarijoj

LONDONAS. — "Daily Express" praneša apie sukilimą viename didžiame koncentracijos lagery Bulgarijoj, kur komunistai buvo sugabenę tūkstančius žmonių, simpatizavusių vengrų revoliucionieriams. Didžiai daliai kalinių pavykę pabėgti. Šimtai žuvo nuo kulkosvaidžių.

SIR ANTHONY PASITRAUKĖ DĖL SVEIKATOS, SAKOMA KOMUNIKATE

Tikroji priežastis yra Egipto invazijos klaida

LONDONAS. — Sir Anthony Eden, 59 metų, Britanijos ministeris pirmininkas, pasitraukė iš vyriausybės vadovavimo, išbuvęs tose pareigose 21 mėnesį.

Edenas turėjo paskutinį pasitarimą su savo ministerių kabinetu, ir po to nuvažiavo į Buckinghamo rūmus pas karalienę Elzbietą. Netrukus iš karališkųjų rūmų buvo paskelbta trumpa žinia, kad Edenas paprašė jį atleisti iš premiero ir iždo pirmojo lordo pareigų ir kad karalienė jo prašymą patenkino.

Paties Edeno komunikate sakoma, kad jis pasitraukė dėl blogos sveikatos. Pridėtas ir jo gydytojų pareiškimas jų susirūpinimu Edeno sveikata.

Edenas, važiuodamas pas karalienę pranešti, kad jis baigia savo karjerą, bandė šypsotis, bet korespondentai po šypsniu matė ašaras.

Griuvo per Suezo kanalą

Kaip Anglijoj, taip ir visame pasauly neabejojama, kad tikroji atsistatydinimo priežastis buvo jo nepavykęs bandymas užimti jėga Suezo kanalą ir jį vėl sutarptautinti.

Invazijos pusiaukely teko sustoti, kilus nepasitenkinimo audrai visų pirma namie, paskui griežtai prieš šį žygį pasisakius JAV ir Jungtinėms Tautoms. Sovietų grasinimai savanoriais ir net robotiniais ginklais prieš Londoną ir Paryžių bus taipgi privertę Edeną atsisakyti pradėtos invazijos ir pasižadėti atitraukti kariuomenę iš kanalo zonos.

A. Edeną pasaulis pirma pažino iš Tautų Sąjungos laikų. Kurį laiką buvo užsienio reikalų mnisteriu Chamberlaino vyriausybėj, bet atsisakė, protestuodamas prieš nuolaidas Hitleriui ir Mussoliniui.

Prasidėjus II pasauliniui karui ir Churchilliui sudarius karo kabinetą, Edenas išbuvo užsienio reikalų ministeriu per ištisus 11 metų. Kai Churchillis pasitraukė dėl senatvės į atsargą, konservatoriai be jokių abejonių pasirinko šį daugiausiai patyrusį diplomatą naujuoju ministeriu pirmininku.

Praneš naują premierą

Edeno įpėdinis bus paskelbtas ketvirtadienį. Į premierus minimi šie konservatorių didieji politikai: premiero pareigas ėjęs (Edenui ilsintis Jamaikoj) R. A. Butler, 52 m., parlamento pirmininkas; Harold Macmillan, 62 m., iždo valdytojas ir markyzas Reading, užsienio reikalų viceministeris.

Hugh Gaitskell, darbo partijos vadas, esąs dabar Amerikoj, pareiškė, kad turi būti paleistas parlamentas ir paskelbti nauji rinkimai.

— **Demokratų vadai kongrese** suredagavo savo rezoliuciją, kurią siūlys priimti vietoj prez. Eisenhowerio manifesto apie Vidurinių Rytų politiką.

— **Sovietai pristatė Sirijai** pastarosiomis dienomis vėl 12 prausminių lėktuvų. Jie buvo atgabenti laivu. Anksčiau Sirija gavo tankų, artilerijos ir kitų ginklų.

Cl. Attlee ragina į bendrą kovą prieš rusų komunizmą

Reikalauja įleisti į JT komunistinę Kiniją

BLOOMINGTON, Ind. — Buvęs anglų darbo partijos vadas Clement Attlee, dabar pakeltas į grafus, ragino amerikiečius ir anglus į vieningą kovą prieš Maskvos komunizmą.

Sovietų komunizmą Atllee pavadino Kotrynos Didžiosios ir Karolio Markso idejų mišiniu. "Aš tikiu, kad Britų Bendruomenė ir Jungtinės Valstybės visad dirbs iš vieno, kadangi jos sau inspiracijos semiasi iš tų pačių šaltinių", kalbėjo Attlee Indianos universitete.

Kritikuoja Ameriką

Kad Amerika ir Britanija visad dirbs iš vieno, Attlee nuneigė toj pačioj kalboj. Jis ėmė kritikuoti JAV nusistatymą neįleisti į Jungtines Tautas komunistinės Kinijos. Nuomonės šiuo klausimu griežtai skyriasi.

Hugh Gaitskell, Attlee įpėdinis, dabartinis anglų partijos vadas, taipgi važinėjasi su paskaitomis po Ameriką. Savo kalboj Harvardo universitete Gaitskell irgi puolė ginti komunistinę Kiniją ir kritikuoti Ameriką už neįledimą į Jungtines Tautas. Gaitskell ragino amerikiečius būti realiais ir pripažinti faktą, kad šiandien Kiniją valdo ne Čiang Kai-šekas, o Peipingo vyriausybė. Dėlto pastaroji turėtų užimti jai prideramą vietą JT Saugumo Taryboj.

Kur Merkys, Urbšys?

"Dziennik Polski" praneša, kad ilgai buvo laikomi Maskvos Butirkų kalėjime: **Karlis Ulmanis,** Latvijos prezidentas, kaip kalinys turėjo numerį pirmą. **Konstantin Paets,** Estijos prezidentas, kalinio Nr. 2. **Antanas Merkys,** buvęs Lietuvos ministras pirmininkas, Nr. 3. **Generolas J. Laidoner,** estų kariuomenės vadas, Nr. 6 W. Munters, Latvijos užsienio reikalų ministras, Nr. 8. Kalinama buvo ir jo žmona; **jos** Nr. 9. **Juozas Urbšys,** Lietuvos užsienio reikalų ministras ir jo žmona Nr. 10 ir 11. **Janis Balodis,** buvęs Latvijos užsienio reikalų ministeris, jo ir jo žmonos, Nr. 12 ir 13.

Jie visi buvę nubausti 25 metais kalėjimo, aišku, bausti už akių. Jiems buvo tik praneštas bausmės nutarimas. Ir tai jau kelis metus juos išlaikius.

1954 m. kas jų gyvas liko, buvo paleisti ir kur tai apgyvendinti.

Ar buvusieji Lietuvos ministrai išliko gyvi, lenkų dienraštis nepraneša. Jis turįs žinių, kad Munsters ir Balodis dar šiais metais buvo gyvi.

— **Valstybės departamentas** iškvietė iš Kairo, Egipto, savo ambasadorių Hare diplomatiniams pasitarimams.

LAUKINIAI ŽMONĖS KNYGŲ NESKAITO

APYSAKOS IR ROMANAI

Lietuvių autoriai:

P. Abelkis — Žemaičių Krikštas. Istorinis romanas. 422 psl. $3.50
P. Abelkis — Atlaidų Pavėsy. Istorinis romanas. 468 psl. $4.00
Vytautas Alantas — Pragaro pošvaistės. Romanas. 434 psl., gražiai įrišta. $3.50
Pulgis Andriušis. Tipelis. Humoristinis romanas. 240 pusl. $3.00
Pulgis Andriušis. Anoj pusėj ežero. Lyrinės apysakos. 102 psl. $1.50
Aloyzas Baronas — Sodas už Horizonto. Romanas. 254 psl. $2.50
Aloyzas Baronas. Debesys plaukia pažemiu. Romanas. 224 psl. $2.50
Birutė Pukelevičiūtė—Aštuoni Lapai. Premijuotas romanas. 390 p. $3.75
St. Būdavo "Uždraustas stebūklas". Romanas. 246 psl. $2.60
Bronius Daubaras, MĖLYNA SUKNELĖ, Apysaka. 154 p. $1.50
L. Dovydėnas—Tūkstantis ir Viena Vasara. Romanas, I dalis. 218 p. $3.00
L. Dovydėnas — Naktys Karališkiuose. Apysaka jaunimui. 168 p. $2.00
L. Dovydėnas—Broliai Domeikos 260 psl. Premijuotas romanas $2.50
Liudas Dovydėnas — Per Klausučių Ūlytėlę. Apysaka. 176 psl. $2.20
Jurgis Gliauda. Namai ant Smėlio. Chicago, 1952 m., 221 psl. $2.00
Jurgis Jankus — Paklydę Paukščiai. Romanas. I dalis. 172 psl. $2.20
Jurgis Jankus — Paklydę Paukščiai. Romanas. II dalis. 225 psl. $2.60
P. Jurkus "Pavasaris prie Vardu vos". Pasakojimas. 175 psl. $2.50
Marius Katiliškis — Užuovėja. Apysakų romanas. 362 psl. $3.50
P. Kesiunas — Tarp žalsvų palapinių. Romanas. 292 psl. $3.00
Juozas Kralikauskas, URVINIAI ŽMONĖS. Romanas. 266 p. $2.75
A. Landsbergio "Kelionė". Premijuotas romanas. 259 psl. $2.50
Lazdynų Pelėda — Motulė Paviliojo. Iliustruota, 43 psl. $0.60
H. Lukaševičius. Likimo žaismas. Romanas. 231 psl. $2.50
Jonas Marcinkevičius — Kražių Skerdynės. Istorinis romanas. Lietuvoje premijuota knyga. I dalis. 324 puslapių $3.00
Jonas Marcinkevičius — Kražių Skerdynės. Istorinis romanas. II dalis. 320 psl. $3.00
Alg. Margeris. Čikagos Šešėliai. Žiaurios tikrovės vaizdai, 1952 m. 316 puslapių $3.00
Alg. Margeris — Šliuptarniai, Amerikos lietuvių tautinio ir kultūrinio atgimimo laikų įstorinis romanas. 652 psl., įrištas $3.00
Alg. Margeris — Širdies Rūmai. Romanas. 450 psl. $4.00
Algirdas Margeris—Saulės Rustybė. Romanas. 312 psl. $3.00
Nelė Mazalaitė SAULĖS TAKAS. Romanas. 418 p. $3.75
Vladas Ramojus—Lenktynės su Šetonu. Karo nuotykiai. 292 psl. $3.00
Adomas Mickevičius — Konradas Valenrodas. Istorinė apysaka. 98 psl. $1.50
V. Mykolaitis-Putinas — Aitorių Šešėly. Romanas. Trys dalys vienoje knygoje. 628 psl. $6.00
P. Orintaitė — Paslėpta Žaizda. Jaunamartės takas. Romanas. 180 psl. $2.00
Marija Radzevičiūtė ŽEMELĖ ŠVENTOJI. Apysaka iš lietuvių knygnešių kovų. 182 psl. $2.00
Šatrijos Ragana — Sename dvare. Apysaka. III leidimas. 176 psl. $2.00
Alė Rūta — Trumpa Diena. Premijuotas romanas. 434 psl. $4.00
Ale Rūta — Duktė. Apysaka. 250 psl. $2.40
Balys Sruoga, KAS BUS KAS NEBUS, BET ŽEMAITIS NEPRAŽUS. Jauno vaikino nuotykiai Napoleono laikais Lietuvoje. 206 p. $2.50
R. Spalis — Gatvės berniuko nuotykiai. Apysaka jaunimui ir senimui. 508 psl., gražiai įrišta. $5.00
R. Spalis ANT RIBOS. "Gatvės berniuko nuotykių" tęsinys. 482 p. $5.00
I. Simonaitytė — Aukštųjų Šimonių Likimas. 438 psl. premijuotas romanas $3.50
Ignas Šeinius — Raudonasis tvanas. 328 psl. $3.50
Ignas Šeinius—Kuprelis. 162 psl. Gražiai įrišta $2.00
Juozas Švaistas — Petras Širvokas. Lietuvių pasakų motyvais. 228 psl. $2.75
Juozas Švaistas KNYGNEŠIŲ PĖDSAKAIS. Romanas. 295 psl. $3.00
P. Tulpė. Kalnų dvasia. Freiburgas, 1946 m. 206 psl. $1.50
P. Tulpė. Tilto sargas. P. Abelkio leidykla, 151 psl. $1.50
Andrius Valuckas — Nemuno Sūnūs. Romanas, I dalis. 280 psl. $3.00
L. Zeikaus "Laiptai į Tolumas". Romanas. 241 psl. $2.50

VERSTINIAI VEIKALAI

F. M. Dostojevskis. Nusikaltimas ir bausmė. I dalis. Romanas. 301 psl. $3.00
F. M. Dostojevskio "Nusikaltimas ir bausmė", II dalis. 258 psl. $2.50
F. M. Dostojevskio "Nusikaltimas ir bausmė", III dalis. 300 psl. $3.00
M. Dostojevskis Pažemintieji ir Nuskriaustieji. Romanas. Išleido Nemunas. 266 psl. $2.50
Thor Heyerdahl, KON TIKI. Nuotykiai Ramiajame vandenyne. 414 p. Kaina $3.75
N. Gogol "Mirusios sielos". M. Miškinio vertimas. 290 psl. $3.25
Mirko Jalusic—Cezaris I dalis. Istorinis romanas $2.00
Mirko Jalusic—Cezaris, II dalis $2.00
Mirko Jalusic—Cezaris, III dalis $2.00
Paer Lagerkvist. Barabas, (1951 metais Nobelio premiją laimėjusi knyga), 212 psl. Kaina $2.25
Francois Mauriac, 1952 m. Nobelio premijos laureatas. Gimdytoja. Romanas. 134 psl. $1.75
Francois Mauriac. Gyvačių lizdas. Romanas. 282 psl. $2.00
Axel Munthe—San Michele knyga, I dalis, 328 pusl. Parduodama tik kartu su II-ja dalimi. $2.50
Prosper Mėrimėe. Kolomba. Romanas. 222 psl. $2.25
Axel Munthe—San Michele knyga, II dalis, 312 pusl. Parduodama ir atskirai. $2.50
Guy De Maupassant. Moters širdis. Romanas. 268 psl. $2.60
W. S. Reymont. Kaimiečiai, I dalis. Romanas. 352 psl. $3.00
W. S. Reymont. Kaimiečiai, II dalis. Romanas. 384 psl. $3.00
W. S. Reymont. Kaimiečiai, III dalis. Romanas. 472 psl. $3.50
W. S. Reymont. Kaimiečiai, IV dalis. Romanas. 392 psl. $3.50
Roman Rolland — Petras ir Liucija, 112 psl. romanas. Autorius yra Nobelio premijos laureatas. $1.20
L. Tolstojaus "Anna Karenina" I ir II dalis. Romanas. 437 psl. $4.00

NOVELĖS

K. Barėnas. Giedra visad grįžta. Novelės. 215 psl., įrišta $3.00
J. Gliauda. Gęstanti saulė. Metmenys. 218 psl. $2.00
Česlovas Grincevičius — Vidurnakčio vargonai. Neįtikėtinos istorijos 134 psl. $1.50
Juozas Grušas. Pabučiavimas. Novelės. 156 psl. $1.50
Gabija. Literatūros almanakas. 550 pusl. $6.50
J. Jasmin. A Kiss in the Dark. Short stories (vertimas iš lietuvių kalbos) 150 psl. $1.00. Įrišta $2.00
Landsbergis-Mekai — Lėtas. Antroji proza. Gabija, 1951 m. $1.25
Andrius Norimas—Naujas Veidas. Novelės. 274 psl. $2.50
R. Spalis — Didžiosios atgailos Novelės. 354 psl. $3.50
Antanas Škėma — Šventoji Inga Novelės. 226 psl. $2.50
J. Švaistas. Eldorado. Apysakaitės ir vaizdeliai. 150 psl., įrišta $1.80
A. Vaičiūlaitis. Kur Bakūžė Samanota $2.00
Žemaitės raštai. Karės metu. Lietuvos Šelpimo Fondo leidinys, So Boston, Mass. "Keleivio" spauda, 1917 m., 126 psl. $1.00
Povilas Gaučys — Pietų kryžiaus padangėje. Pietų Amerikos žymesniųjų rašytojų novelių rinkinys. 480 psl. $4.50
Maupassant — Karoliai. 228 psl $2.50
L. Pirandello. Pirmoji naktis. Novelės. 124 psl. $1.50

KULTŪRINIAI VEIKALAI

Dr. J. Balys. Lietuvių Tautosakos skaitymai, I-ji dalis. Išleido "Patria" $3.00
Jonas Balys. Tautosakos Lobynas. I-II dalis $3.00
J. Baltrušaitis. Lithuanian Folk Art 248 psl., 80 iliustracijų, didelio formato $2.00
Simanas Daukantas, BŪDAS SENOVĖS LIETUVIŲ KALNĖNŲ IR ŽEMAIČIŲ. Romantiška Lietuvos istorija. 360 psl. $4.00
Dr. P. Jonikas. Lietuvių kalbos istorija. Gražiai įrišta į kietus viršelius. 256 didesnio formato psl. $3.00
Dr. P. Jonikas, Gimtojo žodžio baruose. Bendrinės kalbos patarimai ir paaiškinimai. Chicago, 1952 m. $1.50
C. Jurgėlos "History of the Lithuanian Nation". 544 psl. Kiet. apd. $5.00
Lietuvių Kalbos Vadovas. Tartis, rašyba, kirčiavimas, kalbos dalykai, žodynas. 1950 m. $4.50
Lietuvių Archyvas. Bolševizmo metai. 438 psl. $3.00
Dr. J. Remeika — Lietuvos Pajūrio Padavimai. 112 psl. $2.00
A. Maceina. Jobo drama. Žmogiškosios buities apmąstymas. 240 psl. $1.80
T. J. Vizgirda. Vilnius The Capital of Lithuania. 190 psl., iliustruota, didelio formato $2.00
D. P. Chantepie de la Saussaye. Tikėjimų istorija $10.00
Iš kur galėjo kilti vardas Lietuva Etimologijos tyrimas. 24 psl. .... 25c.
V. Augustinas LITHUANIA. Lietuvos vaizdų albumas, 120 psl. $6.00
Ignas Šlapelis JUOZAS PAUTIENIUS. Meno raida. Forma. Pautieniaus kūrybos apibudinimas ir reprodukcijos. 144 psl. $5.00
Teodoras J. Kučinskas LYTIES GARBINIMAS. 144 psl. $1.50
J. Dabrila VAI LEKITE DAINOS. Lietuviškų dainų dainorėlis, 220 psl. Kaina $1.00
V. Stulpino išleistas VYTAUTO DIDŽ. LAIKŲ LIETUVOS ŽEMĖLAPIS. Spalvotas. Kaina $2.00
Dr. Antanas J. Gussen—DANTYS, jų priežiūra, sveikata ir grožis. Kietais viršeliais $4.00

SCENOS VEIKALAI

Butkų Juzės Raštai. Drama, vaizdeliai, poezija $1.50
Balys Sruoga, MILŽINO PAUNKSME. Trilogija. 174 p. $2.50
Vydūno "Prabočių šešėliai". 1954m. leidinys. 182 psl. $2.50
Gyvieji numirėliai — Trijų veiksmų komedija. $1.00
Vargšas Tadas — Dviejų vaizdų komedija. 1952 m. Naujienų leidinys. Kaina $1.00
Audra giedroje Trijų veiksmų komedija $1.00
Ale Rūta NUNEŠK, UPELI, ŽĄSŲ VARGUS. Rimuotas vaidinimas. 64 psl. $1.80

ATSIMINIMAI IR BIOGRAFIJOS

J. Aistis, APIE LAIKĄ IR ŽMONES Literatūriniai atsiminimai. 250 pusl Kaina $2.50
Jeronimas Cicėnas. Vilnius tarp audrų. 568 psl. $5.00
Casey Deveikis—The Eager Beaver Regiment. 410 psl., didelio formato, gražiuose viršeliuose. $7.50
A. Garmus, Nemuno pakrantėnis. Atsiminimai iš senos caristinės Lietuvos prie Nemuno $1.25
Dr. K. Grinius. Atsiminimai išeivijoje. Daug įdomios medžiagos iš d-ro K. Griniaus gyvenimo dar caristinėje Lietuvoje $2.00
Juozas Grišmanauskas Tolimiej Kvadratai, New York 1952 m.. 192 psl $2.00
Dan Kuraitis — Atsiminimai. 208 psl. $2.00
Frank Lavinskas ir A. J. Baniškauskas — Angliakasių atsiminimai Trys dalys vienoje knygoje. Viso 528 pusl. $2.00
Kun. V. Rimšelis MIC TĖVAS PIJUS, 150 psl. $2.00
J. Petruitis. Kaip jie mus sušaudė 221 psl. $1.80
J. Petruitis — Laisvę ginant. Atsiminimai iš kovų su bolševikais ir bermontininkais. 200 psl. ... $2.00
Mykolas Sleževičius. Gyvenimas ir darbai. A. Rūko redaguota, žinomų visuomenininkų straipsniai. 342 pls., ilustruota, kietais viršeliais $5.00
Dan Kuraitis — Daug Kraštų, Daug žmonių. Kelionių aprašymai. 240 psl. $2.00

VADOVĖLIAI

A. Rinkūnas—Kregždutė, II dalis. Skaitymai, aplinkos ir tėvynės pažinimas. 184 psl. $2.75
A. Rinkūnas—Kregždutė, III dalis. Tėvynės pažinimas. 230 psl. $3.00
J. Kukanauza. Anglų kalbos gramatika lietuviams. 192 psl. 75c
V. Daugirdaitė-Sruogienė. Lietuvos istorija. 203 psl., liustr., įrišta, $3.00

Atsilankykit arba siųskit money orderį pridėję 10c. knygos persiuntimui

NAUJIENOS, 1739 S. Halsted St., Chicago 8, Ill.

So. Boston, Mass.

Visokios naujienos

Bostonas Naujuosius metus pasitiko baltutėlis — gruodžio 31 d. gerai pasnigo, pradėjo šalti, tebeturime sniego ištisą savaitę ir vis esame reikalingi savo "griešną" kūną kuo nors šiltesniu pridengti.

—o—

Bostono pažangiąją visuomenę sennuosius metus baigiant sukrėtė skaudi nelaimė — gruodžio 30 d. vakare staigus mirtinas širdies smūgis ištiko Teofilę Pakalnytę-Brazaitienę.

Tai buvo maloni, kukli moteriškė, kuri mokėjo ne tik jaukų šeimyninį lizdelį sukurti, savo vyru ir sūnumis rūpintis, bet taip pat ir vienur ir kitur prikibti prie visuomeninio vežimo ir jį padėti stumt.

Velionė Teofilė priklausė Lietuvos dukterų ir sunų draugijai, SLA kuopai, Dorchesterio moterų klubui, Lietuvių darbininkų dr-jos 21 kuopai, o Dorchesterio lietuvių klubo ji buvo amžina narė.

Lietuvių darbininkų draugijos, Lietuvių socialdemokratų sąjungos kuopos, rengdamos savo pobūvius negalėjo apsieiti be velionės sumanios galvos ir paslaugių rankų — ji viską sugebėjo padaryti gerai ir taupiai. Padėjo ji visur kur, kur tik buvo paprašoma.

Velionė buvo laisvų pažiūrų moteriškė, atitinkamai sausio 2 d. ir palaidota Hope Mount kapinėse, didelio būrio artimųjų palydėta. Koplyčioje visų vardu gražia kalba atsisveikino Stasys Michelsonas.

Velionė paliko vyrą Povilą, veiklų vietos pažangiosios visuomenės narį, sūnų Edmundą (linotipininką) ir Zigmundą (inžinierių).

Ilsėkis, drg. Teofile, ramiai Atlanto vandenyno pakrantėj.

—o—

Sausio 13 d. turėsime didelę šventę: dramos sambūris vaidina "Vincą Kudirką". Jį parašė Kazys Inčiūra, jis buvo keliose vietose vaidintas Lietuvoje, bet jis nebuvo išspausdintas, tačiau šioj geležinės uždangos pusėje yra keli aktoriai, kurie tą veikalą vaidino, jie atsimena savo roles. Bostone gyvenantis rašytojas Antanas Gustaitis, pasinaudodamas ta medžiaga, atkūrė veikalą, senas Lietuvos teatrų režisorius Ipolitas Tvirbutas, akt. Aleksandros Gustaitienės padedamas, jį jau iš pat rudens pradėjo ruošti ir sausio 13 d. 3 val. po pietų jį pamatysime Thomas Park mokyklos salės scenoje.

Kam teko matyti kaip sambūris ruošiasi ir ko jis jau yra pasiekęs, neabejoja, kad turėsime tikrai gražų vaidinimą. Didelis apsileidėlis bus tas, kuris pramiegos to vaidinimo nepamatęs.

—o—

Dar nedaug kas žino, kad vasario 17 d. Bostone kalbės Alto centro sekretorius dr. P. Grigaitis, bet žinantieji tos dienos laukia su dideliu susidomėjimu. Mat, ir bostoniškiai žino jau, kad dr. P. Grigaitis daugiau negu kas kitas turi ką ir moka pasakyti, todėl ir laukia.

Jis vietos Alto skyriaus pakviestas kalbėti Lietuvos nepriklausomybės 39-rių metų sukakties minėjimo iškilmėse.

Teko girdėti, kad ir Norwood visuomenė nori išgirsti dr. P. Grigaitį.

—o—

Prieš Kalėdas buvo susirinkę Vlike dalyvaujančių politinių grupių atstovai ir sudarė nuolatinį demokratinių organizacijų sambūrį, į kurio prezidiumą išrinkti pirm. K. Mockus (kr.-demok.), vicepirm. J. Sonda (soc.-d.), sekr. P. Viščinis (vilniečių atst.).

—J. Vanagas.

Lietuviai ieško lietuvių

Romualdas Cipkus, gyvenęs Austrijoje, arba žinantieji jo likimą, prašomi atsiliepti adresu: A.L.B., Casilla de Correo 303, Buenos Aires, Argentina.

Kazys Labanauskas, gyv. Rusijoje, ieško Jono Rankaukos (pavardė, gal, nevisai tiksli), gyvenusio Detroit, Mich., ir jo žmonos Frances Labanauskaitės, kilusios iš Nauradų kaimo, Naujamiesčio valsč., Panevėžio aps. Žinantieji prašomi pranešti Mrs. A. Pauls, 4512 S. Mozart, Ch'go 32, Ill.

Paieškomas Albinas Kuras, kilęs iš Valkų kaimo, Žvirgždaičių valsč. Yra svarbių žinių iš Lietuvos. Pranešti: V. Sendžikas, 233 Letcher St., Sault Ste Marie, Ont., Canada.

Magdalena Juozapavičiūtė-Grigalevičienė, kilusi iš Vasiliauciškių kaimo, Jestrakių valsč., Marijampolės apskr., nuo 1948 m. gyvenanti Sibire, Krasnojarskij kraj, Eniseiskij rajon, pos. Maklakovo, ulica Raboče-Krestjanskaja, dom 4, kv. 14, ieško Jurgio Rutkos, kilusio iš aukščiau minėtos vietos Lietuvoje, išvykusio apie 1905 m. į JAV ir apsigyvenusio Brooklyne, N. Y., ir Viktės Banienės, kilusios taip pat iš minėtos vietos, išvykusios į JAV 1905 m. ir apsigyvenusios Brooklyne, N. Y.

Paieškomas Ancis Martinkus, kilęs iš Plungės. Ieško tėvai, dabar gyvenantieji Stanaičių senelių prieglaudoje. Paštas Plungė.

Adolfina Gramaliauskienė, gyv. Plungės mieste, M. Melnikaitės g-vė, Nr. 1 (a), ieško savo sūnaus Broniaus Stončiaus, Bronislovo sūnaus, gim. 1927 m. geg. 15 d. Pagramončių kaime.

Sofija Bajoraitė, Nikodemo duktė, gyv. Irkutskaja oblast, Ziminskij rajon, Centr. Chazan, 3 ul., Nr. 20, ieško savo brolių Fabijono Rapolavičiaus ir Aleksandro Trijonio, taip pat dėdienės Leokadijos Trijonienės.

Romas Steponkus, retaviškis, gyv. Chicagoje, arba žinantieji prašomi parašyti Juozi Gaigalui, 712 W. 17th Pl. Chicago, Ill. Yra žinių iš tėvų Lietuvoje.

Ieškomi: Aldona Gylytė, Eugenijaus d., gim. 1926 m. Sedoje, Lietuvoje, Birutė Šimkūtė-Bačiulienė ir Galina Šimkūtė. Ieško artimieji Lietuvoje. Teirautis: Elena Baltrušaitienė, 3229 S. Lituanica Ave., Chicago 8, Ill.

Liutkevičius Kazys, Prano sūnus, gyv. Kaune, Gruodžio g-vė N. 14, butas 9, ieško savo dėdės Motiejaus Liutkaus, Kazio sūn. gyvenusio Kauno apskr., Vilkijos valsč., Žvirgždės kaime, 1912 m. išvykusio į JAV.

Tėvas ir seserys Lietuvoje ieško Elenos ir Teresės Bacevičiūčių, A. ir O. Bacevičių dukterų. Pranešti: Juozas Bacevičius, 1536 Hubbard, Detroit 9, Mich.

Giminės Lietuvoje ieško: Vlado Misiulio, buv. advokato; Povilo Mikšio, buv. teisėjo; Juozo Rimkevičiaus ir jo sūnaus Vlado; Mykolo Mickevičiaus, Mykolo sūnaus, gim. 1903 m. Pranešti: K. Karvelis, 25002 S. Sylbert St., Detroit 39, Mich.

Giminės Lietuvoje ieško Julės Liaudanskienės ir Juozo Černiko. Prašoma skambinti vakarais PRospect 6-0174 arba rašyti: Pijus, 6324 S. Maplewood, Chicago 29, Ill.

Urša Baravykienė, Adomo d., gyv. Lietuvoje, Gudžių kaime, paštas Daugai, ieško savo sūnaus Juliaus Baravyko, Juliaus s., karo metu dirbusio ginklų fabrike, Saksonijoje.

Antanina Armonienė-Jurevičiūtė, Igno d., gim. Molupių kaime, Bašakių valsč., Tauragės apskr., dabar gyvenanti Irkutskaja oblast, Ziminskij rajon, Centralnij Chazan, ul. 3, dom 7, ieško: Aleksandro Jurevičiaus, Igno s., kilusio iš aukščiau minėtos vietos Lietuvoje, išvykusio 1910 ar 1911 m. iš Lietuvos; Antano Armono, Jono s., Juozo Armono, Jono s., Kazio Armono, Jono s. — visi trys kilę iš Gaurės valsč., Burbiškių kaimo, Tauragės apskr., 1945 m. dar gyveno Chicagoje.

Domicella Raslavicz, gyvenusi Bridgeporte, Chicagoje, lankiusi Wendel Phillips High School, gyvenanti nuo 1948 m. Krasnojarskij kraj, Eniseiskij rajon, pos. Maklakovo, ul. Gor'kogo, dom 25, kv. 10, ieško savo klasės draugių: Margret Rodgers-Radavičiūtės, baigusios Bryant & Stratton Business College, ir Johanna Rodgers-Radavičiūtės, gyvenusių Bridgeporte prie 33rd St., Chicago.

— Koks šventasis su uodega? — Atsakymą rasite MĮSLIŲ KNYGOJE. Gaunama NAUJIENOSE tik už $1.00.

SVARBU NAMŲ SAVININKAMS IR RANGOVAMS - STATYBININKAMS
D. JURJONO BENDROVĖ, 3251 So. Halsted Street
Telefonas CAlumet 5-1064
pristato automatinių vandens šildymo krosnis (boilerius) 20 iki 60 galionų didumo žemiausiomis kainomis. Taip pat virtuvėms moderniškų "sinkų" spintelių-kabinetų metalinių ir medinių.
Pirmiau negu pirksite pasiteiraukite šioje bendrovėje ir tas gali Jums žymiai sumažinti išlaidas.

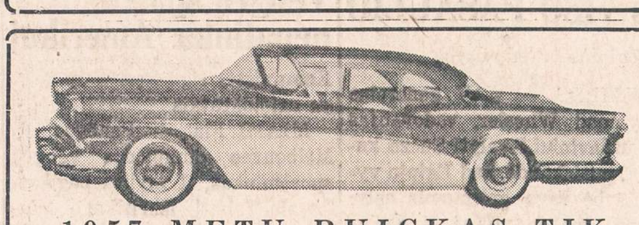

1957 METŲ BUICKAS TIK
$2595.00
DYNAFLOW, RADIO, APŠILDYMAS, BALTOS PADANGOS.
Lietuviškoje Prekyboje
MILDA BUICK, INC.
907 W. 35th St. — Chicago 9, Ill. — LA 3-2022

Ar Jūs esate toks LINKSMAS?
Jei ne, tai pradėkite TAUPYTI ŠIANDIEN!

Mutual FEDERAL Savings and Loan Association
Chartered and Supervised by the U.S. Government
2202 W. Cermak Road
Chicago 8, ILL.
VIrginia 7-7747

INSURED SAVINGS — Federal Savings and Loan Insurance Corporation — SAVINGS INSURED $10,000

Aukštesnius dividendus mokėsime nuo 1957 m. sausio mėn. 1 dienos.
Partrauksime Jūsų pinigus iš kitur, jei atnešite savo banko knygutę.
Pinigams padėti nereikia važinėti. Juos galite pasiųsti paštu. Mes apmokėsime pašto išlaidas.

JOHN J. KAZANAUSKAS,
Prezidentas

ĮSTAIGOS VALANDOS: Kasdien nuo 9-tos ryto iki 5 val. vakaro. Ketvirtadieniais nuo 9-tos ryto iki 8 val. vakaro. Šeštadieniais nuo 9-tos val. ryto iki 1 valandos po pietų. Trečiadieniais visai neatidaroma

JOHN T. ZURIS
ATTORNEY
11 SO. LA SALLE STREET
Room 1415
Phone: RAndolph 6-4425
Home phone: LAfayette 3-9477

LIETUVIŠKA APDRAUDŲ AGENTŪRA
Visų rūšių apdraudos.
Automobilių finansavimas. Notariatas
Valstybės patvirtintos kainos.
JONAS KIRVAITIS, WAlbrook 5-5671
INTERSTATE INSURANCE AGENCY
6108 S. Ashland Ave., Chicago 36, Ill.

DUONĄ IR ĮVAIRIAS SKANIAS BULKUTES KEPA
BRUNO'S KEPYKLA
3339 SO. LITUANICA AVE.
Tel.: CLiffside 4-6376
Pristatome į visas krautuves ir restoranus, taip pat išsiunčiam į visus artimuosius miestus.

LIETUVIŲ STATYBOS BENDROVĖ
MŪRAS
Builders, General Contractors
Atlieka planavimo ir statybos darbus gydytojų ofisų, gyvenamųjų ir viešųjų pastatų.
Namų įkainavimas ir įvairūs patarimai nemokamai.
Kreiptis šiuo adresu:
JONAS STANKUS
Kasdien nuo 8 val. ryto iki 6 val. po pietų. Kitu laiku susitarus.
Tel.: PRospect 8-2013
6800 SO. CAMPBELL AVE.
Chicago 29, Illinois

GRADINSKAS
Krautuvė ir Dirbtuvė
TV IŠPARDAVIMAS.
NUOLAIDOS IKI 1/3.
J. G. TELEVISION CO.
2512 W. 47th St. Tel.: FR 6-1998

Tel.: REpublic 7-5803
ADOMAS VAITKEVIČIUS
ANGLIŲ IR ALYVOS PARDAVIMAS
Visų rūšių namų apšildymo sistemos įvedimas, perdirbimas ir pataisymas.
Greitas, sąžiningas ir pigus patarnavimas.
ATLAS FUEL CO.
ATSTOVAS
4919 So. Paulina St.
PRospect 6-7960

IŠ TOLI AR IŠ ARTI PIGIAI
PERKRAUSTAU
(MOVING)
BALDUS IR ĮVAIRIUS DAIKTUS
Perkraustymas saugus, greitas ir tvarkingas. Viskas apdrausta.
ANTANAS VILIMAS
3415 So. Lituanica Ave.
CHICAGO, ILLINOIS
Tel. FRontier 6-1882

PIGIAI IR SAUGIAI
PERKRAUSTAU
BALDUS
VIETOJE IR IŠ TOLIAU
K. EIDUKONIS
Turiu naują didelį sunkvežimį, specialius įrankius ir apdraudas.
2313 W. 91st St., Chicago 20, Ill.
Tel.: PRescott 9-2781

BALDŲ
PERKRAUSTYMAS
iš arti ir toli
NAUJAS SPECIALUS DIDELIS SUNKVEŽIMIS.
Pigus, sąžiningas patarnavimas su pilna apdrauda.
R. ŠERĖNAS
4546 SO. WOOD STREET
Chicago 9, Ill. Tel.: VI 7-2972

SOPHIE BARCUS
★
RADIJO VALANDA
Iš Stoties W. G. E. S.
1390 kilocycles
KASDIEN: Pirmadienį iki Penktadienio nuo 8:45 iki 9:30 ryte. Šeštadieniais nuo 8:30 iki 9:30 ryto.
Ir kas pirmadienį nuo 7:00 iki 8:00 valandos vakare.
Sekmadienį 8:30 — 9:30 val. ryto iš stoties WOPA, 1490 kilocycles.
Tel.: HEmlock 4-2413
7159 S. MAPLEWOOD AVE.
Chicago 29, Illinois

KANADOS LIETUVIŲ ŽINIOS

Vengrų pabėgėlių sutikimas

WINIPEGAS. — Pastebėjęs Naujienose žinių, kad Amerikos spaudoje pasitaiko ir neigiamų atsiliepimų dėl vengrų pabėgėlių įsileidimo, nutariau parašyti keletą žodžių, kaip vengrų pabėgėliai sutinkami čia Kanadoje, ypač Winnipege.

Kanada yra didelis, bet retai apgyventas kraštas, taigi jai žmonės labai reikalingi. Ir vengrų pabėgėlių į Kanadą stengiamasi kuo daugiausia įsileisti. Kad atvažiavusiems susidarytų geras įspūdis ir tinkama nuotaika, kanadiečiai deda pastangas juos gražiai sutikti ir tinkamai aprūpinti. Iš Ottawos pranešimai sako, kad pabėgėlių įsileidimui apribojimo nebus. Dabartiniu metu numatyta įsileisti 15,000, tačiau čia tik pradžia. Kodėl Kanadai reikalinga daug, o ypač jaunų žmonių, skaitytojai gali geriau įsivaizduoti paskaitę Naujienose porą kartų pasirodžiusias ištraukas iš Juozo Pronskaus knygos "Šiaurė šaukia".

Manitoboje — Winnipege — pirmieji vengrų pabėgėliai buvo ypatingai šiltai sutikti. Kada pirmasis transportas su 63 asmenims atvažiavo į Winnipegą, juos stotyje pasitiko paties šios provincijos premjero valdininkas, organizacijų atstovai, dvasiškiai, su prakalbomis, himnais ir orkestrais. Prakalbų temos vengrams buvo specialiai išverčiamos ir perduodamos jų kalba.

Po iškilmingo priėmimo visi buvo patalpinti Emigracijos rūmų būstinėje. Vietiniai laikraščiai tuojau įvedė specialius skyrius vengrų pabėgėlių šelpimo reikalais. Per tuos skyrius buvo atsišaukta į darbdavius prašant suteikti darbo; buvo įsteigti fondai pabėgėliams sušelpti rūbais ir kitokiais reikmenimis. Į atsišaukimą, klausiant kas sutiktų pabėgėlius pas save priimti Kalėdų švenčių metų, atsiliepė tiek daug suinteresuotųjų, kad laikraštis pakartotinai turėjo pranešti, jog tuo reikalu daugiau į juos nebesikreiptų visi jau esą susiradę globėjus.

Valdžios organai per spaudą pranešė, kad vengrų pabėgėliams garantuoti visi metai išlaikymo, įskaitant aprūpinimą vaistais ir kitais reikmenimis ligos atveju.

Manitobos universitetas sutiko duoti vietas keliems vengrų profesoriams ir priimti kelis šimtus studentų, kurie galėtų ten mokytis savo gimtąja kalba.

Igor Guzenko šliejasi prie ukrainiečių

Winnipege išeinantis Ukrainiečių komiteto leidžiamas anglų kalba biuletenis "Ukrainian Commentary" savo pereitų metų gruodžio mėn. sąsiuvinyje išspausdino Igorio Guzenkos, buvusio Sovietų ambasados Ottawoje tarnautojo, vėliau padėjusio Kanados vyriausybei iššifruoti Sovietų šnipų tinklą Kanadoje, laišką, kuriame jis tarp kitako rašo:

"Su dideliu malonumu aš sužinojau, kad Kanados Ukrainiečių Kongresas, atstovaująs pusei milijono ukrainiečių kilmės kanadiečiams, paskelbęs bekompromisinę kovą rusiškajam komunistiškajam imperializmui, susirinks šiomis dienomis. Ta proga aš noriu pasiųsti savo ukrainietiškus sveikinimus ir palinkėti jums didžiausio pasisekimo jūsų užsimojimuose".

"Esu tikras, kad jums pažįstama tikroji Chruščevo manevrų ir klastingųjų Kremliaus kėslų vertė; be abejonės, jūs pažįstate tikrąjį Chruščevą, kuris šiandien mėgina savo nusikaltimus suversti buvusiam savo viršininkui Stalinui, nors mes žinome, kad pats Chruščevas nė kiek nemažiau, negu Stalinas, yra atsakomingas už Ukrainos žmonių persekiojimus ir masinį genocidą. Neturiu abejonės, kad savo Kongreso rezoliucijose jūs parodysite laisvajam pasauliui pavojų slypintį už Chruščevo šypsenų maskarado. Šis Kongresas priartins momentą, kada Ukrainos ir kitų Kremliaus pavergtų kraštų žmonės nusimes visokių Chruščevo kalibro kolektyvinių vadų jungą.

"Esu įsitikinęs, kad greitai ateis laikas, kada turėsiu progą, malonumą ir garbę asmeniškai pasveikinti Ukrainos Kongresą, susidarantį iš laisvosios Ukrainos atstovų ir ukrainiečių iš savo gimtosios žemės išblaškytų po visą pasaulį".

Deportuos dar 100,000 pabaltiečių

"The Winnipeg Free Press" gruodžio mėn. 22 d. patalpino savo korespondento Frank Kelley žinią iš Paryžiaus, kad rusai ketina išdeportuoti dar apie 100,000 pabaltiečių į Rusijos gilumą "žemės ūkio darbams". Šią žinią korespondentas gavęs iš švediškų šaltinių.

Ar vyrų pilvai dideli ar vištos mažos?

Gardžiai pasijuokiau Naujienų gruodžio mėn. 6 d. numeryje paskaitęs tulo Kl. Gielgaudo straipsnį "Mano viešnagė Chicagoje", kuriame tarp kitko parašyta.

"Po gana ilgos, bet labai įdomios kelionės mes su ponu Milleriu gerokai išalkome. Jis surado kokią tai kaimišką valgyklą, kur mes sukirtome po keptą vištą su priedais".

Jeigu jau tie vyrai besišnekučiuodami taip išalko, kad po vištą sukirto, tai kažin po kelias vištas jie sukirstų, jeigu išvažiuotų į Rusiją "žemės ūkio darbams".

Šiltos Kalėdos

Šiais metais Kalėdos Winnipege buvo itin šiltos: net 37°F. Vietomis iš ištirpusio sniego vanduo gatvėse pluduriavo. Vaikai po balas braidžiojo, gi vyrai vienmarškiniai, rankoves atsiraitoję, savo automobilius mazgojo. Laikraščių korespondentai tokius vaizdus fotografavo ir nuotraukas į laikraščius dėjo. Mat, čia tai tikrai naujiena tokias šiltas Kalėdas turėti.

Sveikiname Dr. Ancevičių

Labai nudžiugau Naujienų gruodžio mėn. 14 d. numeryje paskaitęs, kad mūsų tautietis Dr. Ancevičius, prie lietuvių CCF skyriaus bendradarbiaudamas, susipažino su vyriausiu šios organizacijos viršininku ir buvo pakviestas į Toronto universitetą Tarptautiniam studentų klubui paskaitą skaityti. Daugiau: CCF partijos vadovybė yra numačiusi jį statyti kandidatu Federalinio parlamento rinkimuose, kurie įvyks 1957 metų birželio mėnesį.

Dr. Ancevičius savo kandidatūrą į Federalinį parlamentą sąlygavo sveikatos stoviu. Norisi Dr. Ancevičiui palinkėti, kad jo sveikata pasitaisytų ir kad jį kandidatų eilėse matytumėme. Mes Kanados lietuviai turėtumėm kuo pasididžiuoti. Gi jei Dr. Ancevičius būtų išrinktas— lietuviams tikrai būtų nepaprasta garbė.

Jūsų koresp. K. Beniušis

Cleveland, Ohio

LB Apylinkės žinios

— LB Clevelando apylinkės informacinis (priešmetinis) susirinkimas šaukiamas š. m. sausio mėn. 13 d. 11 val. 30 min. viršutinėje Lietuvių salėje. Apylinkės valdyba kviečia visus gausiai susirinkime dalyvauti.

Naujų metų sutikimą rengė apylinkės valdyba. Į šį jaukų pobūvį atsilankė per du šimtu asmenų, bet turint galvoje, kad lietuviškas Clevelandas tokio pobūdžio sutikimą rengė tik vieną, publikos galėjo būti daugiau. Apylinkės pirmininkas J. Virbalis, sutinkant Naujus Metus tarė žodį visiems linkėdamas ištvermės...

— Apylinkės valdyba kreipiasi į visus bendruomenės narius ir seniūnus, kad surinktų solidarumo mokestį ir su valdybos iždininku atsiskaitytų iki š. m. vasario mėn. 15 d., nes kovo mėn. 17 d. šaukiamas metinis susirinkimas, kur valdyba turi parengti ir patiekti apyskaitas. Laukiame visų nuoširdaus bendradarbiavimo.

— Apylinkės teatras "Vaidila" su Brandos atestatu, š. m. vasario mėn. 9 d. vyksta į Ročesterį, o kovo mėn. 9 d. — į Detroitą. Yra ir daugiau kvietimų, bet dar tariamasi dėl laiko. Vaidinimas vertas dėmesio.

— Apylinkės valdyba imasi iniciatyvos pastatyti lietuviškas vestuves. Sumanymas yra svarbus ir remtinas. Jaunoji karta lietuviškų vestuvių, tų gražių papročių nežino, o senesnieji buį labai sujaudinti pamatę scenoje mūsų protėvių kūrybą. Tad imkimės darbo.

— Parengimai. Akademinis Skautų Sąjūdis, š. m. vasario mėn. 23 d., rengia vakarą — pobūvį.

— LB Clevelando Apylinkės Valdyba, š. m. kovo mėn. 17 d. 11 val. 20 min., viršutinėje Lietuvių salėje šaukia metinį, visuotinį bendruomenės narių susirinkimą. Susirinkimo darbotvarkė bus paskelbta vėliau. Ruoškimės šiam bendruomenės susirinkimui. **LB inf.**

LIETUVI, TAUPYK SAVO BENDROVĖJE

- Mes nesigiriame, bet iš tikrųjų mokame aukščiausią dividendą ant visų taupymo sąskaitų.
- Mūsų Bendrovė yra Federal Home Loan Bank sistemos narys ir mūsų bendrovėje padėti pinigai yra apdrausti Federal Savings and Loan Insurance Corporation.
- Nebūk klaidinamas garsinimais apie kitų bendrovių didesnį saugumą, didumą ar tvirtumą. Federalinis draudimas visoms bendrovėms yra vienodas. Taupyk lietuviškoje taupymo bendrovėje.

AUGUSTAS SALDUKAS PREZIDENTAS.
DARBO VALANDOS: PIRM. ANTR. IR PENKT. nuo 9-5 V.V.
KETVIRTADIENIAIS: " 9-0 V.V.
ŠEŠTADIENIAIS: " 9-4 V.V.
TREČIADIENIAIS: UŽDARYTA.
ADRESAS: 4038 S. ARCHER AVE., CHICAGO 32, ILL.
TEL. LA. 3-6719

VELTUI DOVANOS TAUPYTOJAMS

ELEKTRINIS Skustuvas ... JEI ĮDEDATE $1,000.00 ...

Termometras ... JEI ĮDEDATE $100.00

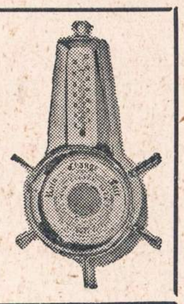

O BE TO...SAUGUMAS

KIEKVIENA SĄSKAITA YRA FEDERALINIAI APDRAUSTA JŪSŲ SAUGUMUI IKI $10,000.00

★★★★

O BE TO ... Gausite DIVIDENDĄ

KURIS YRA AUKŠČIAUSIAS BE ABEJONĖS VISOJ CHICAGOJE ... MŪSŲ REKORDAS RODO, KAD BE PERTRAUKOS BUVO IŠMOKĖTI AUKŠČIAUSI DIVIDENDAI NUO 1922 METŲ!

★★★★

Musų rekordas rodo, kad metas nuo meto musų taupytojai gauna daugiau pelno už santaupas

Pradėkite sąskaitą DABAR sau ir savo šeimai . . . Ir padėkite padidinti taupytojų skaičių per SAUSIO mėnesį, šioje stiprioje lietuvių įstaigoje nuo 9,500 iki 10,000 sąskaitų!

Ačiu už Jusų prielankumą!

ST. ANTHONY SAVINGS AND LOAN ASSOCIATION

1447 SOUTH 49th COURT — CICERO 50, ILLINOIS

Telefonai: TOwnhall 3-8131 ir BIshop 2-1397

Atdara kasdien nuo 9 ryto iki 5 po pietų; pirmadieniais iki 8 vakaro; šeštadieniais iki 1 po pietų; trečiadieniais uždaryta.

JUOZAS GRIBAUSKAS, Vedėjas ★ TARNAUTOJOS KALBA LIETUVIŠKAI

NAUJIENOS
THE LITHUANIAN DAILY NEWS
Published Daily Except Sunday by The Lithuanian News Pub. Co., Inc.,
1739 South Halsted Street, Chicago 8, Ill. HAymarket 1-6100

Entered as second-class matter March 7, 1914 at the Post Office at Chicago, Ill., under the Act of March 3, 1879.

Subscription Rates:
$9.00 per year in Canada
$9.00 per year outside of Chicago
$10.00 per year in Chicago
3 cents per copy.

Užsakymo kaina:
Chicagoje—paštu:

Metams	$10.00
Pusei metų	$5.50
Trims mėnesiams	$3.00
Vienam mėnesiui	$1.25

Chicagoje per išnešiotojus:

Viena kopija	5c.
Savaitei	30c.
Mėnesiui	$1.25

Jungtinėse Valstybėse, ne Chicagoje:

Metams	$9.00
Pusei metų	$5.00
Trims mėnesiams	$2.50

Užsieniuose:

Metams	$11.00
Pusei metų	$5.50
Trims mėnesiams	$3.00

Naujienos eina kasdien, išskiriant sekmadienius. Leidžia Naujienų Bendrovė, 1739 S. Halsted Street, Chicago 8, Illinois. Telef.: HAymarket 1-6100.
Pinigus reikia siųsti pašto Money Orderiu kartu su užsakymu.

NAUJIENŲ ofisas atdaras kasdien, išskyrus sekmadienius, nuo 9 ryto iki 5 val. vakaro. Šeštadieniais — iki 12-tos.

Melagių ir Veidmainių Deklaracija

Sausio pradžioje suvažiavo į Budapestą Sovietų Sąjungos ir trijų satelitų vyriausybių bei komunistų partijų vadai ir drauge su Vengrijos komunistų režimo bei partijos viršininkais konferavo keturias dienas. Po konferencijos jie išleido ilgoką pranešimą, kuriame daugiausia kalbama apie Vengriją.

Konferencijoje atstovavo SSRS — Nikita Chruščev ir Georgi Malenkov, Bulgarijos "liaudies respubliką" — Živkov ir gen. Damjanov, Rumunijos "liaudies respubliką" — Gheorghiu-Dej, Moghortes ir gen. leit. Borila, Čekoslovakijos komunistų partiją ir vyriausybę — Novotny ir Široky, Vengriją — Janoš Kadar ir Ferenc Munnich.

Nedalyvavo Lenkijos ir Albanijos atstovai.

Konferencija vienbalsiai išreiškė **pritarimą** kruvinai sovietų intervencijai Vengrijoje, drąsiai meluodama, kad sukilimas toje šalyje buvęs ne Vengrijos studentų, darbininkų ir ūkininkų, o "fašistų", kuriuos sukurstę "imperialistai"! Tik dalis darbininkų prisidėję prie sukilimo; jie buvę "apgauti", bet dabar jau suprantą "pragaištingumą" to kelio, į kurį juos įtraukę "imperialistai".

Konferencijos dalyviai sako, kad jie pilnai pritaria Sovietų Sąjungos 1956 m. spalio 30 dienos pareiškimui, kuriame pasisakoma už "draugingų santykių stiprinimą tarp socialistinių šalių, grindžiant juos **leniniškais principais lygybės ir pagarbos visų tautų interesams, nesikišimo į kits kito vidaus reikalus ir proletarinio internacionalizmo principais".**

Tik pagalvokite. Lapkričio 4 d. naujai atsiųstos į Vengriją divizijos įsilaužė į Budapestą ir pradėjo šaudyti žmones ir bombarduoti artilerijos šūviais trobas. Šitoje skerdynėje daugiau kaip 20,000 vengrų buvo užmušta ir dar daugiau sužeista. Įsiveržėliai grobė gatvėse ir namuose vengrų jaunuolius ir tūkstančiais gabeno į koncentracijos stovyklas Rusijoje. Kai visos Vengrijos dirbtuvėse ir kasyklose susiorganizavo darbininkų tarybos ir paskelbė generalinį streiką, tai sovietų armija ir žvalgyba stengėsi sulaužyti streiką, suiminėdama darbininkų vadus ir grasindama streikininkams mirties bausmėmis.

Bet dabar ta Maskvos satelitų konferencija skelbia, jog Sovietų Rusija laikosi "lygybės principo ir pagarbos visų tautų interesams" ir "nesikiša" į kitų tautų vidaus reikalus!

Biauresnės veidmainybės ir didesnio melo negalima nė įsivaizduoti.

Kremliaus tarnai prižadėjo aklai remti ir toliau jo barbarišką politiką, kadangi ir jie pasilaiko valdžioje tokiomis pat smurto ir teroro priemonėmis, kaip Chruščevo gauja Rusijoje. Bet savo kruvinas tironijas jie vadina "liaudies demokratijomis"! Ar toli jie eis, šitaip meluodami?

APZVALGA

ALKOHOLIZMO AUKOS

Pernai išėjo nauja žinomojo Amerikos rašytojo knyga: *"The Cup of Fury"*. Jos autorius Upton Sinclair daugiau, kaip prieš 50 metų parašė žinomą ir lietuviams novelę "Raistas" (The Jungle) apie Chicagos skerdyklas, "stock-yardus". Be to, jisai yra parašęs daugybę kitų knygų socialinėmis temomis.

Naujajame savo kūrinyje Upton Sinclair pasakoja apie alkoholizmo žalingumą visuomeniniame gyvenime, imdamas pavyzdžius iš savo asmeninių pažinčių su garsiaisiais Amerikos rašytojais, politikos veikėjais, menininkais ir k. Jisai sumini 75 vardus jau mirusių asmenų, kuriuos degtinė be laiko nuvarė į kapus arba sunaikino jų energiją ir gabumus.

Sinclair mano, kad iš jų nelaimės turėtų pasimokyti tie, kurie dar nėra žuvę. Jisai rašo:

"Sakyčiau, 30 jų (tų mirusių alkoholikų. — "*N.*") yra žinomi daugumai raštingų amerikiečių; tuzinas buvo žinomas visame raštingame pasaulyje... Aš mačiau, kaip apie 40 jų žuvo, 11 pabaigė gyvenimą savižudybe".

Pasibaisėtinas dalykas, sako autorius, kad "tiek Amerikos talentų ir genijų" tapo alkoholizmo aukomis.

Sinclair'o sąraše randame tokių garsenybių vardus, kaip Jack London, George Sterling, O. Henry, Stephen Crane, Eugene V. Debs, Sinclair Lewis, Isadora Duncan, Maxwell Bodenheim, Eugene O'Neill, Sherwood Anderson ir Theodore Dreiser.

Seniai buvo žinoma, kad buvo alkoholikai garsieji rašytojai London, Sinclair Lewis, Theodore Dreiser ir kai kurie kiti. Bet mes nustebome, radę Sinclair'o sąraše velionio *Debs'o* vardą, didžiojo socialistų oratoriaus ir darbininkų veikėjo. Jisai mirė 70 metų amžiaus, taigi gyveno, rodos, gana ilgai.

Kad Debs'as perdaug geria, jo artimieji draugai, žinoma, niekad viešai neužsimindavo. Tik po jo mirties kai kurie reiškė apgailestavimą, kad jisai nuolatos važinėjo, sakydamas kalbas, ir rašė daug straipsnių, bet neskaitė rimtesnių veikalų ir giliau nestudijavo problemų, kurias jisai paliesdavo savo kalbose ir straipsniuose. Jisai iš tikrųjų buvo daugiau jausmo žmogus, negu galvotojas. Nepaprastas jo populiarumas, kaip kalbėtojo, jam daugiausia ir pakenkė, nes važinėdamas iš vieno miesto į kitą, jisai nebeturėjo laiko ką nors rimtesnio skaityti.

O geri jo draugai, pasikvietę jį kalbėti, jį vaišindavo ir girdydavo. Kaip žmogus atsisakys priimti gerų draugų "meilę"! Nors ir kovotojas, Debsas, matyt, nebuvo stiprios valios žmogus. Po truputį įprato gerti vis daugiau ir virto alkoholiku.

Sinclair laiko didele blogybe įprotį gerti alkoholį draugiškuose pobūviuose. Savo knygą jisai parašė, turėdamas galvoje štai ką:

Aš sakau sau, kad tarp 74 nuošimčių kolegijų studentų, kurie šiandien geria, gal bus tokių, kaip Jack London arba O. Henry, Sinclair Lewis arba Scott Fitzgerald".

Jisai nori, kad tokie talentai apsisaugotų nuo savo pirmtakų likimo.

Per dažnas svaiginančių gėrimų vartojimas sudaro pavojų ir lietuviams, ypač jaunimui.

Taikos priemonėmis?

Bostono "Christian Science Monitor" korespondentas iš Washingtono rašo:

"Prezidentas Eisenhoweris ir Indijos premjeras Nehru kalbėjosi viso 14 valandų. Ką jie vienas kitam sakė, neužrašė nei sekretoriai, nei mašinėlės. Jie pasekė Churchillo-Roosevelto pasikalbėjimų būdą. Todėl joks reporteris negali sumaniai pasauliui pasakyti, apie ką jie kalbėjosi.

"Tačiau galima spėti, kad Nehru paaiškino savo savotiškąją 'neitralumo' politiką, kuri nevisai suprantama Amerikoje, bet kuri, pagal Nehru, neturi tikslo būti Sovietų Sąjungai palanki, o būti tiltas tarp jos ir Vakarų ir padėti jai normaliai atsikratyti staliniškų juodų darbų gadyne.

"Be to, spėju, ir Washingtone rusų žygiai Vengrijoje skaitomi ne tiek tiksliai suplanuoti, įsiklampojimu į balą, iš kurios išlipti reikės pagelbos. Indai, savo keliu, patylomis įkalbėsią Egypto diktatoriui Nasseriui elgtis taip, kad Sueco kanalas, nors pasiliktų pilnoje Egypto nuosavybėje, būtų laisvai prieinamas naudotis visam pasauliui, įskaitant ir Izraelį.

"Tai teisėti spėliojimai Eisenhowerio - Nehru kalbų".

Justo Paleckio svaičiojimai

(Tęsinys)

J. Paleckis apie save

Justui Paleckiui ne tas rūpi, jis tuose klausimuose ir nenusimano. Kai Nepriklausomoje Lietuvoje Justas Paleckis vertėsi spauda ir jos miesčionijai leido įvairius laikraštėlius, kartu kūrė įvairias bendrovėles spaudai leisti, tuomet jis visuomet iki ausų skendėjo skolose. Jei kas iš jam paskolinusių pareikalaudavo sutvarkyti piniginius reikalus, tai Justas Paleckis melancholiškai atsakydavo:

"Aš apie administracinius, ūkinius, finansinius reikalus nieko neišmanau, neturiu jokio supratimo. Tvarkau tik redakcinius reikalus. Prašau kreiptis į mano kompanjonus. Jie už viską atsako, o aš ne"...

Ir dabar Justas Paleckis nieko neišmano, kas T. Lietuvos ūky dedasi. Jis nejaučia jokios atsakomybės, nes už jį atsako jo kompanjonai... jis tik "prezidentauja".

Justas Paleckis pakartojo jau seną komunistų prasimanymą, kad Nepriklausomos Lietuvos metais emigravo iš Lietuvos svetur duonos ieškodami per 100,000 jos gyventojų. O tikrai iš Lietuvos per tą laiką svetur išvyko 26,769 gyventojai.

Tada, kas norėjo, galėjo svetur vykti nevaržomas. O kas būtų, jei dabar T. Lietuvos vartai būtų atkelti ir būtų leista svetur vykti, Dabar Lietuvos prieauglis prievarta yra gabenamas į Sibirą. Be to, visose darbo vergų stovyklose yra lietuvių...

Ar tai nėra savos rūšies išprievartauta Lietuvos gyventojų emigracija, O jų vieton ar neatkeliami svetimi? Justas Paleckis apie tai tyli.

Kas ką šmeižia

Justas Paleckis netiesioginiai davė suprasti, kad Lietuvos išeivija, ypač jos naujoji išeivija, šmeižia Lietuvą. *Štai, anot jo, Naujienos įsidėjo žinutę, kad iš Vilniaus į Kauną traukiniai eina aplinkiniais keliais, net per Gardiną.* Kitas koks tai laikraštis suminėjęs, kad T. Lietuvoj buvo apdovanota 14 geriausių karvių melžėjų, padarė išvadą, kad menamai T. Lietuvoj esama viso tik 14 gerų karvių. Kuris taip laikraštis rašė, jis nenurodė. O iš Naujienų paimtą žinutę, jau gerokai seniai atspausdintą, J. Paleckis iškraipė. Ten buvo parašyta, kad dar iki šiol nevisuomet saugi yra kelionė traukiniu net iš Vilniaus į Kauną, ir todėl keliaunama kartais kitais keliais.

Iš čia seka, kad J. Paleckiui yra prieinama lietuvių išeivijos spauda, bet jos negauna pavergtos Lietuvos kiti skaitytojai. O jei jie ją gautų, tai įsitikintų, kad tos spaudos nėra Lietuva šmeižiama, o tik joje aprašomi komunistų okupantų nešvarūs darbai. Vadinasi, patys komunistai savo darbais dergia Lietuvą.

Jei J. Paleckis ne vien tik jaučiasi esąs T. Lietuvos prezidentas, o tikrai valdžioj turi kokio nors svorio, tai lai įsileidžia T. Lietuvon išeivijos spaudos korespondentus, tada jie gaės parašyti, ką savo akimis mato ir ausimis girdi. Tada bus gera proga įsitikinti kas tikrai šmeižia Lietuvą.

Dėl švietimo ir kultūros

Tikrai džiugu, kad ir dabar pavergtos Lietuvos jaunimas veržte veržiasi į mokslą. Ir tai joks komunistų čia nuopelnas. Net rusų carų despotijos metais Lietuvos jaunimas siekė per varžtus šviesos. Tai labai gražiai pavaizdavo Petras Rimša su savo kūriniu "Mokykla". Jau prieš pirmąjį pasaulinį karą viso Lietuvoj įvairiose mokyklose besimokančių buvo per 100,000 jaunuolių. Lietuvos nepriklausomybės metais tas skaičius beveik keturis kartus padidėjo (341,299). Na, o dabar jis pakilo iki 436,100. Stebuklo jokio. Tiek džiugu, kad komunistai netramdo, nekliudo lankyti mokyklų, bet net sudaro galimybes jas lankyti. Joks čia nuopelnas, joks komunistų išmislas, nes taip yra visose šalyse, kurios yra pasiekusios atitinkamo kultūros lygio. Skirtumas tik tas, kad kitur jaunimas neverčiamas garbinti bet kurį idolą ir mokiniams nekalama galvon, kad jie gali šviestis, mokslo siekti tik kurios nors partijos dėka ar kurio nors idolo paskatinimu taip daroma.

O štai J. Paleckis baigdamas savo pranešimą turėjo gi pašlovinti komunistų partiją ir pasakyti, kad tik jos dėka žengiama pirmyn...

"Komunistų partijos vadovaujami, žengsime toliau į naujus laimėjimus, didingumo kelį į komunizmą".

Mat, susovietintoje Rusijos imperijoje gyventojai tik komunistų partijos bizūno paskatinti žengia pirmyn, o visur kitur, kitose šalyse, kur žmonės laisvai tvarkosi, visi eina į laimėjimus šviesos keliais savo geros valios laisvu, protingu apsisprendimu ir jie neturi kam dėkoti, kas jų pačių atsiekta.

— *J. Vlks.*

(Galas)

Skaitykite "N-nas"

Iš Saulėtos Floridos

ALT skyr. susirinkimas Miami

Gruodžio mėn. 22 d. vakare Lietuvių klube buvo sušauktas AL Tarybos Miami skyriaus susirinkimas, kuriame dalyvavo 27 asmenys. Pirmininkė A. Skudzinskienė paskaitė protokolą apie praėjusių metų pajamas ir išlaidas, kuris buvo susirinkimo priimtas.

Sugiedojus Lietuvos himną įvyko naujosios valdybos rinkimai. Išrinktoji valdyba pasiskirstė pareigomis sekančiai: A. D. Kaulakis, pirmininkas; Norris, Swolkin ir Aleksynas, vicepirmininkai; C. K. Brazė, sekretorius; Skupeika, iždininkas; Verbyla, Aleksynas, Žemaitis, iždo globėjai.

Nutarta surengti Vasario 16 d. minėjimą, kuris įvyks Lietuvių klube vasario mėn. 16 dieną. Jeigu bus gražus oras, padarysime ir apvaikščiojimą parke.

Ta pačia proga norisi padėkoti Lietuvių klubui, kuris susirinkimui svetainę davė nemokamai.

Naujoji valdyba nutarusi siekti didesnės vienybės ir susiklausymo. Apie jos konkrėčius nutarimus teks vėliau pakalbėti.

—C. K. Brazė.

Budriko Radijo programa

Šį vakarą Budriko radijo programoje iš stoties WHFC, 1450 kil., nuo 6 iki 7 val. girdėsite gražių lietuviškų dainų, kurias sudainuos visų mėgiama dainininkė p. Izabelė Motekaitienė. Muzikinę dalį atliks Budriko radijo valandos naujas orkestras. Taipgi bus pranešta apie mįslių kontesto eigą. Šias programas duoda Juozo Budriko namų rakandų, televizijų ir auksinių daiktų krautuvė, 3241 So. Halsted St. Klausykitės. *Pranešėjas*

Chicagos Budžių žiniai

Budžių ir b. kand. sueiga įvyks sekmadienį, sausio 13 d. 1957 m., 10 val. ryto, Jūrų Skautų būkle, 5715 So. Richmond St. Dalyvavimas visiems būtinas. Laivo Vadas

LALIO ŽODYNAS

yra standartinis Amerikos lietuvių žodynas. Geresnio anglų-lietuvių kalbų žodyno nėra. Nenumatoma, kad naujas žodynas greitu laiku būtų spausdinamas. Todėl siūlome dabar įsigyti šį stipriai įrištą 1256 puslapių angliškai-lietuvišką ir lietuviškai anglišką žodyną. Kaina—$14.00. Žodynas Jums bus išsiųstas, jei pasiųskite $14.00 čekį ar Money Orderį tokiu adresu:

NAUJIENOS
1739 So. Halsted Street.
Chicago 8, Illinois

JONAS AUGUSTAITIS

Buv. Lietuvos Kariuomenės Vado ats. generolo Stasio Raštikio atsiminimai

9.

4) Lenkija būtų buvusi Lietuvos užpuolikė, Lietuva — užpultoji, ištikima savo 18 metų politikai su Lenkija — reikalaujanti iš Lenkijos atitaisyti padarytą per smurtą ir melą skriaudą. Ir JA Valstybių ambasadorius Davis savo pranešime Valstybės Departamentui sako, kad: "Lietuva atsisakiusi užmegsti diplomatinius santykius ir priversta kariauti, susilauktų viso pasaulio visuomenės simpatijų" (pusl. 517).

5) D. Britanija Lenkijos nebūtų tuomet gynusi, nes ji dar neturėjo Lenkijai tokių įsipareigojimų (dar nebuvo sudariusi su Lenkija pagalbos pakto) ir, be to, neturėjo kariškų jėgų, nes nebuvo dar atsiginklavusi.

Ir iš to būtų sekę:

Lietuva, būdama vokiečių politikos įtakoje, nebūtų turėjusi pirmos bolševikų okupacijos, nebūtų turėjusi bolševikų sudaryto "liaudies seimo", nebūtų buvę "įsijungimo" į Sovietų Sąjungą, nebūtų buvę pirmųjų išvežimų į Sibirą (ca. 35,000), žodžiu — viso to, kas buvo įvykdyta pirmos okupacijos metu. Neabejotina tačiau, būtų turėjusi žmonių nuostolių dėl karo su lenkais.

Kaip būtų vysčiusis Lietuvos ir Rytų Europos politika toliau, yra politinio analizavimo dalykas su tam tikra paklydimo doza. Tai yra daug platesnio rašinio uždavinys, apie ką tektų kalbėti visai atskirai...

Pabrėžtina čia tiek, kad tame susirinkime pas Prezidentą, svarstant ultimatumo priėmimo ar atmetimo reikalą, p. Raštikio, kaipo kariuomenės vado, nebuvo politinis uždavinys siūlyti politinį sprendimą, bet pareikšti, jog kariuomenė savo didyje yra paruošta ir tinka kovai ir gali vykdyti karo operacijas (kariuomenė visada turi būti paruošta kovai). Tačiau p. Raštikis siūlė priimti ultimatumą ir nekariauti dėl kariuomenės "*netinkamumo kovai*", nes iš 7 metų nustatyto ginklavimosi plano yra praėję tik trys, todėl planas neįvykdytas ir kariuomenė dar netinka kovai.

Praėjus tačiau 5 metams kariuomenės plano vykdymo — 1939 metų rudenį — turėjome progos matyti kariuomenės pasiruošimą ne karui, bet *dalinai mobilizacijai*, kai jai reikėjo dalinai susimobilizuoti, — nuginkluoti ir internuoti sumuštus lenkų karinius dalinius, besitraukiančius į Lietuvos teritoriją. Tad tosios tik dalinosios mobilizacijos rezultatas buvo toks (dar nesant karui!), kad pavyzdžiui, ūkininkas turėjo pristatyti balną į Prienus, arklį į Alytų, o vežimą į Garliavą *tuo pačiu laiku*... Arba išsiųsti bateriją laike 13 val. į frontą iš sumobilizuotų ūkininkų arklių ir atsargos karių... Arba išvykti raitelių eskadronui į frontą iš sumobilizuotų ūkininkų arklių ir t.t. ir t.t. Tie pavyzdžiai parodo mobilizacijos planų netikslingumą ir nerealumą, nes iš sumobilizuotų ir neapmokytų arklių eskadronas arba baterija negali atlikti karo meto statomų jai uždavinių. Tiekimas ėjo labai nevykusiai. Pats autorius apie tą dalinę mobilizaciją šitaip sako:

"Per 30 valandų pulkai jau buvo atlikę beveik visus pagrindinius mobilizacijos darbus. Mobilizuojami vyrai rinkosi gana greit ir gana tvarkingai. Kai kur pasitaikė ir šiokių tokių nedidelių nesklandumų. Administracinio pobūdžio nesklandumų buvo mažiau. Daugiausia jų buvo aprūpinimo bei tiekimo srity. Intendantūros aprūpinimo ir tiekimo aparatas šlubavo. Buvo nesklandumų ir arklių, vežimų ir pakinktų mobilizacijos srityje. Pasisekimas ir tvarka priklausė nuo dalių ir dalinių vadų organizacinių sugebėjimų, nes, esant toms pačioms sąlygoms, vieno buvo susitvarkyta labai greit ir gražiai, tuo tarpu kitur atsirasdavo klaidų ir trūkumų" (žr. pusl. 598).

Autorius pripažįsta, kad daugiausia trūkumų buvo aprūpinimo srityje, — savaime, aprūpinimo iš Lietuvos žemės resursų — maisto, pašaro, arklių, vežimų, pakinktų ir t.t. Vadinasi, šita sritis šlubavo, nes ji nebuvo tinkamai suorganizuota. Nebuvo tvarkos po 5 metų kariuomenės sustiprinimo planų vykdymo!.. Ar dar po 2 likusių metų iki pilno plano įvykdymo būtų buvusi tvarka? Nėra jokio pagrindo manyti, kad taip, nes tvarkingai sumobilizuoti Lietuvos resursus nereikėjo visai turėt kariuomenės sustiprinimo plano, reikėjo išdirbti ir patikrinti tokį mobilizacijos planą, pagal kurį kiekvienu momentu būtų buvę galima įvykdyti mobilizaciją be jokių sunkumų. Kariuomenės vadovybės mobilizacijos planai buvo "geri" tik popieriuje, jie buvo nerealūs, nevykę... Atsakomybė už juos tenka kariuomenės vadovybei, bet ne atskirų dalių vadams, nes ir *už jų paskyrimą atsakomybę neša taip pat kariuomenės vadovybė.* Griežtu tarnybiniu papeikimu, pareikštu, pavyzdžiui, plk. lt. Zuliui už Prienų užkimšimą mobilizacijos metu, nebuvo galima pataisyti nei mobilizacinių planų, nei mobilizacijos vykdymo... Nesant čia mano uždaviniui plačiau kalbėti apie mūsų kariuomenės mobilizacinių planų trūkumus, iš to, kas čia pasakyta, atrodo, galėsime padaryti šias išvadas:

a) Dėl kariuomenės organizacinių trūkumų ir jos vadovybės negalavimų suorganizuoti kariuomenės aparatą taip, kad ji, reikalui esant, galima būtų panaudoti be sunkumų, nėra pagrindo manyti, kad ir po 7 metų plano įvykdymo kariuomenė būtų buvusi žymiai kovingesnė.

b) Padidinta kariuomenė reikalinga didesnių vadų kvalifikacijų — to nesant, didesnis dalinys neprilygsta mažesniam, gerai organizuotam ir sumaniai vadovaujamam.

Todėl ir įvykdžius tą 7 metų planą ir padidinus kariuomenės vienetus (žr. pusl. 532), su organizaciniais trūkumais, kovingumas kariuomenės nebūtų padidėjęs, prieš gerai suorganizuotą, mažesnę kariuomenę be padidinimo, nors ir esamame kiekyje, kokia ji buvo keletą metų atgal.

Atsiminimų autorius tame istoriniame susirinkime, svarstant lenkų ultimatumą, pareiškė, jog viena Lietuvos kariuomenė nei prieš lenkų didelę kariuomenę, nei prieš kurios kitos didelės valstybės laimėti negali. Ultimatumą atmetus tačiau, kaip buvo kalbėta aukščiau, mūsų kariuomenė nebūtų buvusi viena...

(Bus daugiau)

VYKĘS LINKSMAVAKARIS

(ĮSPŪDŽIŲ ŽIUPSNELIS)

A la įžanga

Šiais laikais suruošti kokį kultūrinio pobūdžio vakarą ne visai lengvas ir gerokai rizikingas darbas. Tai ne anksčiau, sakysime, prieš keletą metų. Kodėl? Labai paprastai: nebuvome tų visokių pobūvių tiek prisisotinę ir nebuvome tiek išponėję, kad ir "šapose" dirbdami. Neturėjome dar apartamentinių "auzų" ir kitokių patogumų, kurių jau netrūksta mums dabar namie. Tad daugelis mūsų ir "nebekeriname" tų viešai ruošiamų vakarų su kultūrinėmis programomis ir su visokiais ten labdaringais bei kultūringais tikslais. Nu, kam mums ten kažkur kažkokiose salėse ieškoti kultūros, kad mes ir namie jos turime iki valios. Susilaukiame, sakysime, kviestų ar nekviestų svečių, pasistatome ant stalo įvairių bonkų kolekciją (žinoma, ne tuščių — paskui jas ištuštiname...) su "gardžiais užkandžiais", na, ir taip sau gražiai, kultūringai pramogaujame — namie, pas save. Na, žinoma, ne be to, kad kai kada neužklystume ir į kokią salę — pasišokti, palaukę, kol tos visokios kultūrinės programos pasibaigs...

Taip maždaug yra su bendrai ruošiamais vakarais, kai ruošėjai neturi už savo pečių kokių stambesnių (narių skaičium, ypač) korporacijų. Šių pastarųjų ruošiami vakarai, dažniausiai skambiai vadindami baliais, turi dažniausiai, jei ne visuomet, visai kitokį pasisekimą. Ne pertoli nuo pastarųjų yra ir Aukštesniosios Lituanistikos mokyklos sambūris.

A. L. M. vakaras-koncertas

Įvykęs sausio 5 d. vakaras-koncertas Liet. Auditorijos didž. salėje, mano nuomone, laikytinas vykusiu ir pavykusiu.

Programą atliko naujasis mūsų dainininkas, neperseniausiai atvykęs iš Brazilijos ir jau spėjęs užsirekomenduoti, p. Stasys Citvaras, sudainavęs Šimkaus "Tamsioj naktelėj", "Linksmosios Windsoro kūmutės", ariją "Šmeižtas" iš Sevilijos kirpėjo" operos ir "bisui" "Kur bakūžė samanota". Jo malonusis tembro baritonas, ypač žemutinėse registruose ir ypač šį kartą maloniai kuteno klausovų ausį. Dainininkas buvo publikos šiltai ir su simpatija sutiktas ir palydėtas, o programai pasibaigus ir gražų gėlių buketą gavo.

Toliau scenoje pasirodė Simo Velbasio baleto studentės: Audronė Tamošiūnaitė, Birutė Barodicaitė, Aušrelė Druskytė, Roma Izokaitytė, Aurelija Balytė ir Rūta Graužinytė. Jos pašoko — paskraidė Snieguolės šokį, Turkų šokį, Tarantelą ir Čerdašą. Reikia tikėti (norėtųsi), kad gal ne viena jų, jei dirbs nenuleisdamos rankų ir netingės pakilnoti savo dailių kojyčių, gali pakilti ligi žvaigždžių aukštybių, — tam jos, atrodo, turi duomenų ir gražią pradžią, gražiai pasirodžiusios. Linkėtina joms nuskristi į didžiąsias scenas.

Akompanavo Monigirdas Motekaitis, jaunas gabus pianistas.

Vitalis Žukauskas

Pagaliau pasirodė "juokdarys" Vitalis Žukauskas, atvykęs iš Brooklyno. Jei ne jis, būtų buvę truputį kaip ir nuobodoka. Gerai, kad jis parėmė konferansje (conferencier) pareigas, įnešdamas scenon neabejotino gyvumo ir užkrėsdamas publiką linksma nuotaika, ypač savo feljetoniniais papasakojimais apie mūsų tremtinių gyvenimą stovyklose ir atvykus čionai, Amerikon. Čia geroką daugumą mūsiškių reprezentuoja "dypiškas dypistas" Antanas Kriukelis, virtęs čia "Tony Kruk" labai gražiai, turtingai įsikūręs savo name, kur tarp puošnių modernių "furničių" pastatė ir miniatūrinę knygų spintelę, o joje spoksojo vienintelė dar iš Lietuvos atsivežta nutrinta, apdrikusi "Lietuvos virėja", kaip Kriukelio "kultūrinių aspiracijų" reiškėja. Nemažiau įdomūs buvo ir kiti jo numeriai, kaip antai "Mokykla Lietuvoje ir čia Amerikoje", vaizduojanti mokinių ir mokytojų santykius ir t. t., Lietuvos ir Amerikos įsimylėjusių jaunuolių (porelių) santykius, kavalierių mandagumą, meilės gestus ir t. t.

Su kiekvienu pasirodymu scenoje Vitalis Žukauskas atsinešdavo ir paleisdavo humoro fejerverkėlę, bet kartais pasitenkindavo ir bengalinėmis ugnelėmis... Šis mūsų humoristas nors ir nėra dar pasiekęs pasaulinio masto, bet mūsų lietuviškame pasaulyje yra beveik pasaulinis... Tad ar nevertėtų, mano nuomone, mūsų čikagiškiui Kazimierui Slavinskui paimti iš jo kokią porą juokingų pamokų, nes nors jam irgi netenka ilgai graibytis po kišenius humoro, tačiau pasitobulinti visiems ir visuomet pravartu. O čia dar juk nereikia nė į Italiją važiuoti, maestro pats atvažiuoja. V. Žukauskas irgi buvo apdovanotas gėlių puokšte.

Kai programa pasibaigė

Pavaizduotai aukščiau programai pasibaigus ir salei atitinkamai persitvarkius, estradoj pasirodė Broniaus Jonušo vadovaujamas "patrubočių" orkestras, o publika, tuo tarpu, skubiai apgulė staliukus, kurių beveik pritrūko. Kalbant apie publiką, paminėtina, kad Vitalis Žukauskas, juokaudamas apie lietuviškus parengimus ir jų publiką, kuriai kartais kai kur, girdi, reikią, be ko kitko dar primokėti po dolerį, kad ateitų į vakarą, o čia štai jis matąs jos beveik pusę salės, — matomai, neišvengė trafaretinio sprendimo, nes publikos programos metu buvo pilnutėlė salė, o šokių metu buvo tikra grūstis. O tai todėl, kad į šį vakarą atvyko ne tik tėtė su mama, bet su jais kartu ir jų paauglės gražuolės dukrelės, kai kurios jų jau su pretenzijomis į paneles, ir jų broliukai ir mažesniosios sesutės, žodžiu, susirinko ištisos šeimos, gal tik išskiriant žindyvius. Tai buvo tikros šeimyninės vaišės. O kadangi vaišintis mūsų publiką mokyti netenka ir ji nesėdi nosį pakabinusi prie tuščių stalų, tai bendra vakaro nuotaika buvo pakili, net, sakyčiau, linksma. Tik viengungiai gal buvo kiek nusiminę, nes jiems sunkus galėjo būti pasirinkimas "pritapti": mamos gal kiek "per senos", o jų dukros gal kiek "per jaunos"... Tokia jau viengungių dalia: ne kasdien katinui užgavėnios, kaip sakoma.

Nors publika atkakliai vengė pažvelgti į laikrodukus, laimingai leidžiamas laikas greitai slinko, net bėgte bėgo prie galo ir kai kas nemaloniai buvo nustebintas išgirdęs Jonušo orkestrą suskambėjus: Eisim, broleliai, namo, namo... Vadinasi, baigta. Laikrodžio rodikliai nepermaldaujamai slinko arčiau 2.

Tai buvo ne tik lituanistinės mokyklos vakaras, — jis buvo ir bendrai lituanistinis, atseit, lietuviškas vakaras, primenąs anuos vakarus, ar jie būtų buvę Kauno "Metropolyje", "Versalyje" ar kt., ar Šiaulių miesto Lietuvių klube ar Plungės kunigaikščio Oginskio parko rūmuose ar bet kur kitur, kur visuomet viešpatavo graži, darni, jauki, maloni, intymiškai sava lietuviška nuotaika. Prašalaitis

PAS BUDRIKĄ LAIMĖJO LAIKRODĖLIUS

F. Vasiliauskas, gyv. 3343 S. Wallace St., visuomet perka pas Budriką ir dalyvauja jo ruošiamuose kontestuose. Paskutiniu metu jis laimėjo net du vertingus laikrodėlius. Vasiliauskas visai savo didelei šeimai pataria pirkti pas Budriką, nes ten visuomet apsimoka pirkti.

Mergina nė ginklu neprivertė vesti

Policija suėmė 25 metų stenografę Miss Daisy Soloya, iš 5542 Hyde Park blvd., kai ji, grasindama revolveriu, prirėmė prie sienos savo draugą Anthony Barbaric, 30 m., jo namuose 6240 S. Paulina st.

Mergina terorizavo ne tik Barbaricą, bet ir jo šeimą kokias 10 min., kol jos brolis ją nuginklavo ir iššaukė policiją. Mergina aiškinosi policijoje, kad Anthony žadėjo ją vesti, bet to nedaręs.

Barbaric prisipažino, kad jiedu draugavo trejetą metų. Kai neseniai mergina pasakė: arba tu mane vesi, arba mes skiriamės, Barbaric pasirinko pastarąją galimybę.

Miss Solaya tada įsilaužė į ankstyvesnio draugo, Steven Ivancovich, butą, 10325 Muskegon ave. Ji žinojo, kad po jo pagalve visad būdavo revolveris. Apsiginklavusi šiuo revolveriu, ji nuėjo pas Barbaricą ir davė ultimatumą. Dabar ją laukia teismas už ginklo pavogimą ir grąsinimą juo kito žmogaus gyvybei. (v)

Lietuvių Taupymo ir Skolinimo Bendrovių Lygos Nariai

kuriose kiekvieno santaupos yra apdraustos iki $10,000.00, o namų paskolos duodamos lengvomis sąlygomis.

CHICAGO SAVINGS & LOAN ASSN.
6234 SOUTH WESTERN AVE. CHICAGO 36, ILLINOIS
GRovehill 6-7575

CRANE SAVINGS & LOAN ASSN.
2555 WEST 47th STREET CHICAGO 32, ILLINOIS
LAfayette 3-1083

DISTRICT SAVINGS & LOAN ASSN.
3430 SOUTH HALSTED STREET CHICAGO 8, ILLINOIS
CLiffside 4-0104

ST. ANTHONY SAVINGS & LOAN ASSN.
1447 SOUTH 49th COURT CICERO 50, ILLINOIS
TOwnhall 3-8131-2

UNIVERSAL SAVINGS & LOAN ASSN.
(800 SOUTH HALSTED STREET CHICAGO 8, ILLINOIS
HAymarket 1-2028

Užeikite tuojau, atsiveskite savo šeimą ir draugus, ir pamatykite pačią gražiausią taupymo ir skolinimo įstaigą visoje Chicagoje.

GAUKITE DIDŽIAUSIĄ DIVIDENDĄ UŽ SAVO SANTAUPAS
Taupykite seniai išbandytoje ir apdraustoje finansinėje įstaigoje. Gaukite didžiausią dividendą už savo santaupas ir pasinaudokite gausiais pinigus taupančiais patarnavimais, daromais Chicago Savings nariams. Ekstra aukšti dividendai mokami dabar už PAID-UP investmentus. Pabandykite atidaryti pas mus apdraustą taupymo sąskaitą ir pastebėsite skirtumą. Chicago Savings saugiai ir pelningai aptarnavo Pietų ir Pietvakarių sritis taupymo ir namų statybos paskolomis daugiau negu 32 metų. Josios turtas šiandien viršija $20,000,000.00.

Nuo josios įsteigimo 1924 metais, Chicago Savings niekad nenustojo mokėjusi didesnius dividendus negu buvusieji vidurkio dividendai. Kaip pagal laikrodį, kas 6 mėnesiai taupytojai gaudavo ir gauna aukštus dividendus už taupymo sąskaitose laikomus pinigus.

SPECIALIOS DIDŽIOJO ATIDARYMO, VYKSTANČIO SAUSIO 3 — 19 DIENOMIS, DARBO VALANDOS:
Pirmadienį, ketvirtadienį ir penktadienį nuo 9:00 valandos ryto iki 8:00 vakaro.
Antradienį ir trečiadienį nuo 9:00 val. ryto iki 4:00 po pietų. Šeštadienį nuo 9:00 val. ryto iki 2:00 po pietų.

Chicago Savings AND LOAN ASSOCIATION
6245 S. WESTERN AVENUE

"Naujienose" galima gauti šias knygas

LSDP literatūra

Dėl Laisvos Lietuvos! LSDP užsienių organizacijos raštai, 1948, Stutgartas ..... 25c.

Jaunasis Socialdemokratas. Išleista Lietuvos Socialdemokr. jaunimo 5 (8) No. 1948 m. XII m. ..... 25c.

Lietuvos Socialdemokratų Programinės Gairės. 2-ji laida, LSDP užsienių delegatūros New York, N. Y. 1951 m. laida ..... 25c.

Leon Blum. Tavo kelias į Socializmą. Iš vokiečių kalbos vertė L. Garlauskaitė, 1948 m., Stuttgartas. ..... 25c.

John Spargo. Socializmo Minties Blaivumas. Pluoštas laiškų rašytų darbininkui Jonatanui Edvardsui, Pittsburghe. Vertė A. Lalis. Chicago "Naujienų" bendrovės lėšomis ir spauda, 1916 m. $1.00

Karl Kautsky. Socialdemokratija ir Komunizmas. Sulietuvino dr. P. Ancevičius, Stuttgartas, 1949 m. 25c.

Demokratinio Socializmo pradai. Įvado žodį parašė V. K. Stuttgartas, 1949 m. ..... 25c.

M. Cheisin. Profesinės Darbininkų Sąjungos, jų esmė, organizacija, veikimas ir kovos priemonės. Vertė J. Pakalka.

O. Bauer. Bolševizmas ar Socialdemokratija? Versta iš vokiečių kalbos. Klaipėda, 1922 m. LSDP leidinys ..... 50c.

Raulas Kemeklis. Pasakos. Kaunas, 1921 m. Daug įdomų feljetonų iš Lietuvos gyvenimo, 1918-1920 metų ..... 25c.

Gruodžio 17 dienos perversmas. Parašė **J. Sarūnas.** Išleido Lietuvos Demokratijos Draugai 1927 m. 50c.

B. Sruoga. Kazimieras Sapiega 4 veiksmų istorišką kronika $2.50

Vincas Krėvė Mickevičius—Mūsų garsiojo rašytojo 70 m. sukakčiai paminėti knyga. Knygoje įdėta rašytojo biografija, jo darbų vertinimas ir du jo paties kūriniai: "Pašaukimo valanda" ir "Pagunda". 188 puslapių $1.00

V. Krėvė. Rytų pasakos. 217 psl. $2.50

Prosper Merimee. Kolomba. Romanas. 222 psl. $2.25

Mislių knyga, 162 psl. (su viršum 1000 mislių) $1.00

N. Gogol, "Mirusios sielos. 290 psl. $3.25

Paulius Jurkus, "Pavasaris prie Varduvos". Pasakojimai. 175 psl. $2.50

Stasius Budavas, "Uždraustas stebuklas". Romanas. 247 psl. $2.60

L. N. Tolstoj, "Anna Karenina". 1 ir 2 tomas. $4.00

Putinas-Mykolaitis, "Keliai ir kryžkeliai". Poezija. 300 psl. $2.50

NAUJIENOS
1739 So. Halsted Street
CHICAGO 8, ILL.

Balys Radio & Television
Parduodame ir taisome radio ir televizijos aparatus.
Elektros reikmenys — dovanos — plokštelės — atvirukai — filmai.
2646 WEST 71st STREET
PRospect 8-5374

Here's how You can help

PREVENT TRAFFIC DEATHS

- Drive safely and courteously yourself.
- Insist on strict enforcement of traffic laws.

WHERE TRAFFIC LAWS ARE OBEYED DEATHS GO DOWN!

Support Your Local Safety Organization

GREEN CROSS FOR SAFETY — PUBLIC SERVICE ADVERTISING COUNCIL

NAUJIENOS
1739 S. Halsted Street,
Chicago 8, Ill.

AMERIKOS LIETUVIŲ INŽINIERIŲ IR ARCHITEKTŲ SĄJUNGA CHICAGOJE
— RENGIA —
1957 Metų Sausio 12 d., Šeštadienį, 8 val. vak.,
KEYMEN'S CLUB SALĖSE,
4711 WEST MADISON ST., CHICAGO, ILL.

TRADICINĮ INŽINIERIŲ KONCERTĄ-BALIŲ
į kurį maloniai kviečia atsilankyti.

Programoje dalyvauja solistai STASYS CITVARAS ir ELENA BLANDYTĖ. Akompanuoja prof. VLADAS JOKUBĖNAS
Šokiams groja PADIDINTAS 15 ASMENŲ BR. JONUŠO orkestras.
Pageidaujama, kad vyrai būtų tamsiais kostiumais.
Pakvietimai gaunami ir staliukai įsigyjami iš anksto.
"MARGINIUOSE", 2511 W. 69th St., tel. PR 8-4585 ir J. KARVELIO KNYGYNE, 3322 So. Halsted St., tel. YA 7-0677.

CRANE SAVINGS AND LOAN ASSOCIATION
2555 WEST 47th STREET LAfayette 3-1083
B. R. Pietkiewicz, prez.; E. R. Pietkievicz, sekr. ir advokatas
Mokame aukštus dividendus. Kešiuojame čekius. Parduodame ir išperkame valstybės bonus. Taupytojams patarnavimai veltui.
ATIDARYKITE SĄSKAITĄ ŠIANDIEN. — APDRAUSTA IKI $10,000
Darbo valandos: pirmad. ir ketvirtad. nuo 9 iki 8 val. vakaro; antradienį ir penktadienį nuo 9 iki 5; trečiadienį uždaryta, o šeštadienį nuo 9 val. iki vidudienio.

TAVO ŠIRDIS SAKO:

ILGI ŽIEMOS VAKARAI VERKDAMI PRAŠO KNYGŲ, ypač tų, kurios parduodamos už visai žmonišką kainą ir kurias pradėjęs skaityti, skaitysi neatsikvėpdamas, kol pabaigsi. $13.00 VERTĖS KNYGŲ DABAR TIKTAI UŽ $5.00! Tuoj kišk penkinukę į voką ir siųsk, nes tokia proga atsitinka rečiau, nei aukso klodų suradimas.

SAULĖS RŪSTYBĖ (romanas) sako: skaitai mane, nes myli, o nemylėti negali, kada mane skaitai. 311 puslapių. Kaina $3.00.

ČIKAGOS ŠEŠĖLIAI — žiaurios tikrovės vaizdų knyga, kurioje tikrojo, nuogojo gyvenimo yra daugiau, negu mariose vandens ir druskos. Iliustruota, 316 psl., kaina $3.00.

ŠIRDIES RŪMAI (romanas) sako: tik tada vaikščiosi širdies rūmuose ir juos tikrai pažinsi, kada mane skaitysi. 449 psl., kaina $4.00. Iliustruota.

ŠLIUPTARNIAI (Amerikos lietuvių gyvenimo knyga) sako: tik mane skaitydamas matysi lietuvių tautos trečiosios dalies darbus, vargus, kančias, nuopelnus, kultūrą ir tautinį išlikimą. 652 psl., kieti viršeliai, kaina tik $3.00!

VISOS 4 KNYGOS TIK UŽ $5.00! Bet kas nori tik 1 ar 2, ar 3 knygų, tai už 1 tik $2.00, už 2 tik $3.00, už 3 tik $4.00. Persiuntimo kaštus apmokame. Rašykite:

DR. ALG. MARGERIS, 3325 So. Halsted St., Chicago 8, Ill.

MOVING APDRAUSTAS PERKRAUSTYMAS MOVING
IS TOLI IR ARTI
Mayji dideli trokai - Mayjausi krausėtojo įrankiai
Ilgų metų patyrimas - Rigus ir sąžiningas patarnavimas
JUOZAS NAUJOKAITIS
2022 W. 69 St. Chicago 36, Ill. Tel. Wallbrook 5-9209

PRADĖK TAUPYTI ŠIANDIEN, - TURĖSI RYTOJ!

TAIGI PRADĖK TAUPYTI ŠIOJE LIETUVIŠKOJE ĮSTAIGOJE.
Kiekvieno taupytojo indėliai yra apdrausti iki $10,000.00.

BRIGHTON SAVINGS and LOAN ASS'N.
4071 Archer Ave. Tel.: LAfayette 3-8248
(į vakarus nuo California Avenue)
CHARLES ZEKAS, Secretary
OFISO VALANDOS:
Pirmad., Antrad., Penktad. ir Šeštadienį 9:00 ryte iki 4:30 val. po pietų.
Treciad. 9:00 ryte iki 12 val. dieną. Ketvirt. 9:30 ryte iki 8:00 val. vak.

"WHY, HE WAS IN HERE ONLY YESTERDAY"

That's how it happens—quick—like that! In communities all over America, people "who were here only yesterday" are gone forever—killed in highway traffic accidents.

Help Prevent Traffic Deaths

FIRST—Drive safely and courteously. Observe speed limits and warning-signs. Where traffic laws are obeyed, deaths go DOWN!

SECOND—Insist on strict enforcement of all traffic laws. Where traffic laws are strictly enforced, deaths go DOWN!

WHERE TRAFFIC LAWS ARE OBEYED – DEATHS GO DOWN!

Support Your Local Safety Organization

NAUJIENOS
1739 So. Halsted Street Chicago 8, Illinois

Kuklaus paštininko netekus

Spauda pranešė, kad negailestinga mirtis pakirto naują lietucio gyvybę. Staiga sustojo plakusi širdis a. a. Antanui Gintautui Naujųjų Metų angoje. Jisai mirė sausio mėn. 1 d. ir sausio mėn. 5 d. buvo iškilmingai palaidotas Šv. Kazimiero kapinėse.

Kilmė ir jaunystė

Velionis Antanas Gintautas buvo Žemaitijos krašto sūnus. Savo būdo tvirtumu, ištverminguma ir žemaitišku užsispyrimu atlikdavo tokių darbų, kurie stebindavo kitus, nes pats buvo silpno kūno sudėjimo, bet turėjo stiprią dvasią ir geležinę valią. Jisai buvo gimęs Kurtuvėnuose, Šiaulių apskrityje 1899 m. gegužės mėn. 3 d. Vietoje buvo baigęs pradžios ir Šiauliuose — vidurinę mokyklą, o Pirmojo Pasaulinio karo metu mokėsi Rusijoje, Jaroslavlio mieste. Karui pasibaigus pirmuoju grįžo į tėvynę ir tuojau pradėjo įsijungti į lietuviškų įstaigų organizavimą Šiaulių mieste. Tada jisai pasirinko pašto sritį, kurioje išbuvo visą savo tarnybos laiką.

Galvydis ir Gintautas

Tai du lietuviai, kurie suorganizavo pirmąją Šaulių pašto įstaigą nepriklausomoje Lietuvoje. Pirmasis buvo pašto viršininkas, o antrasai — sekretorius ir juo buvo Antanas Gintautas, kuris per visą savo tarnybos 25 metų laikotarpį Lietuvoje išbuvo savo pareigose Pašto žinyboje, kaip Šiaulių įstaigos sekretorius. Tai parodo, kad būta žmogaus pastovaus ir sugebančio atlikti jam pavestas pareigas. Velionis visada savo darbą atlikdavo labai kruopščiai ir sąžiningai; jisai mokėjo sugyventi su savo šimtine bendradarbių ir viršininkų; nes turėjo visas geras tarnautojo savybes: darbštumo, sąžiningumo, pažangumo ir širdingumo!

Silpname kūne stipri jėga

Jisai suprasdamas ir matydamas tarnautojų gyvenimą, kad reikalinga turėti šalpos organizacija, kuri rūpintųsi nelaimės atveju šeima ir paties tarnautojo likimu, suorganizavo Šiaulių paštininkus į tarpusavio savišalpos kasą, kurią pavadino "Žinia". Šita organizacija daug padėjo jos nariams. Be to, velionis A. Gintautas rūpinosi savo įstaigos tarnautojų reikalais ir jiems padėdavo, kaip širdingu patarimu ir kita pagalba, kurią tik galėjo suteikti, todėl savo bendradarbių buvo labai mėgiamas ir gerbiamas. Jisai buvo tikras Lietuvos valdininko tipas, kuris dirbo jam pavestą darbą, nežiūrint politinių vyriausybės pasikeitimų, sąžiningai ir nuoširdžiai. Priklausė šaulių sąjungai ir filatelistų draugijai.

Velionis — spaudos žmogus

Spaudą labai mėgo ir joje bendradarbiavo. Dažnai atsiliepdavo spaudoje vienu ar kitu klausimu. Savo laiku daug rašinėjo periodinėje spaudoje ir Pašto Pasaulyje, o vokiečiams okupavus Lietuvą, pats aktingai prisidėjo prie platinimo lietuviškos pogrindžio spaudos.

Pats būdamas silpnos sveikatos, labai atjautė kitų žmonių nelaimes, todėl visą savo gyvenimą buvo jautrus įvairiems šalpos darbams. Tuo laiku pajusdavo organizacijos dosnią ranką, pagal jo įšgales ir reikalą.

Apleidęs Lietuvą, su šeima apsigyveno Drezdene ir dirbo vokiečių pašte. Vėliau gyveno Seligenstate ir Miunchene. Iš ten išvažiavo į JAV prieš 7 metus ir apsigyveno Chicagoj, 529 W. 43 Pl. Jo žmona A. Michnevičiūtė-Gintautienė buvo Šiaulių pašto įstaigos vyr. telefoninkė, o dabar sunkiai serganti. Jie turi vieną sūnų Antaną, kuris jau atliko karinę prievolę.

Roselandas

Minės Vasario šešioliktąją

JAV Lietuvių Bendruomenės Roselando apyl. valdyba, kurią sudaro Vladas Šimkus, P. Kurzikauskas, J. Pleirys, K. Čepaitis, B. Andriukaitis, K. Bružas ir A. Šteinys, savo posėdyje nutarė š. m. vasario 24 d. surengti Lietuvos Nepriklausomybės minėjimą Visų Šventųjų par. bažnyčioje ir salėje. Atitinkamos pamaldos bus 10 val., po pamaldų, t. y. 11 val., įvyks minėjimas su programa ir kalbomis. Į minėjimą nutarta kviesti Alto atstovą ir kitus svečius.

Atvyks Kalėdų senelis

Nors Kalėdos jau ir praėjo ir gerasis senelis nebevaikščioja, bet pasirodo, kad yra ir išimčių. LB šeštadieninės mokyklos mokytojos B. Balšaitytė, B. Briedienė ir L. Paškauskienė, tėvų komitetui padedant, rengia sausio 13 d. 5 val. vak. Visų Šventųjų parap. salėje savos mokyklos eglutę su programa. Visi mokyklos bičiuliai yra kviečiami dalyvauti, įėjimas nemokamas.

Negailestinga mirtis

Roselandą — "rožių žemę" — šį kartą norėtųsi pavadinti "eršketėčių žemė", nes pastaruoju metu mirtis rauna iš gyvųjų tarpo vieną po kito taurų lietuvį. Mažai yra kreipiama dėmesio į tokius asmenis, kai miršta, kurie gyvendami neturėjo jokio jausmo lietuvybei bei broliui artimui, gyveno tik sau. Vienos savaitės laikotarpyje iš gyvųjų tarpo pasitraukė du asmenys, kurie nepasitenkino vien tik savo šeimos reikalais, jie dirbo lietuvybės bei JAV reikalams ir aukojo daug savo brangaus laiko ir žaliukų. Šiuos žodžius rašydamas, turiu galvoje a. a. Joną Gedgaudą ir a. a. Antaną Bacevičių. Abu į JAV atvyko prieš daugelį metų, abu buvo nuoširdąs Balfo nariai ir rėmėjai, LB, Liet. Demokratų klubo ir kitų lietuviškų organizacijų aktyvūs nariai. Čia išvardintų trijų organizacijų valdybos apgailestauja savo pavyzdingų narių. K. B.

Užgeso šviesus žiburys

Paštininkų šeima neteko vėl vieno savo ilgamečio bendradarbio ir ištikimo Pašto žinybos tarnautojo, kuris per 25 metus sąžiningai atliko jam pavestas pareigas Šiaulių pašto įstaigoje, prie kurios organizavimo aktyviai prisidėjo.

Velionis Antanas Gintautas skurdo 12 metų tremtyje, nes negalėjo dirbti jokio fizinio darbo.

Ir šitas užgesęs žiburys, kaip ir daugelis kitų lietuvių, jau nebematys savo gimtojo krašto ir jo pamiltųjų Šiaulių, nes jo palaikus jau priglaudė sausio mėn. 5 d. Šv. Kazimiero kapinės. Jo liūdi šeima, giminės, pažįstami ir keli šimtai buv. Lietuvos pašto tarnautojų, išblaškytų po JAV, Kanadą ir kitas pasaulio šalis.

A. Gintneris

Pamoka namų savininkams

Noriu papasakoti, kas atsitiko vienam mano pažįstamam, 10 butų namo savininkui, kad ir kiti atkreiptų į tai reikalingą dėmesį. Teisybė labai karti, bet ji dažnai pasikartoja, todėl ją reikia pažinti.

Namo savininkas patyrė, kad vandeniui nutekėti sistema (sūrai) pradėjo neveikti kaip reikia. Jis pasikvietė plumberius, kad viską sutvarkytų.

Atvykęs plumberis apžiūrėjo ir pareiškė, jog tai yra didelis darbas. Teks reikalų turėti su miestu, laužti šaligatvį ir sutvarkyti vandeniui nutekėti vamzdžius. Jis pridėjo, kad darbas kainuos $900. Jis tuojau pakišo pasirašyti kontraktą ir pareikalavo $50.

Po poros dienų atsirado du darbininkai, išlaužė gatvės grindinį, apsitvėrė ir pradėjo kasti. Jiedu pasiekė nutekėjimo vamzdžius, bet juose nieko nerado. Ten viskas buvo tvarkoje.

Grįžo į namą ir rūsyje priėjo prie vadinamo **kečbeisino,** bet ir ten nieko nerado. Kad parodytų, jog dirba ne be reikalo, tai sumušė dvi molinio vamzdžio dalis, ir jų vieton įdėjo naujas. O kitus vamzdžius išvalė plienine viela.

Teisingas **plumeris** ten būtų dirbęs tris ar keturias valandas ir paėmęs nuo 20 iki 30 dolerių už tokį darbą, tuo tarpu šis mano pažįstamas sumokėjo $900. Reikia visuomet kviesti patikimą kontraktorių arba pasiklausti tų, kurie žino.

Povilas Daubaras

Ciprijonas Matulis

gyveno Valparaiso ligoninėje, Indianoje.

Mirė 1957 metų sausio 8 d., sulaukęs 78 metų amžiaus.

Gimęs Lietuvoj, Ežerėnų aps., Antazavo valsčiuje, Maneliškių kaime.

Amerikoj išgyveno 51 metus.

Paliko nuliūdę: brolis Nick M. Matulis, gyv. Chicagoje; du pusbroliai: Robertas Šaikus ir jo šeima, ir Boleslovas Šaikus ir jo šeima, gyv. Chicagoje; daug draugų bei pažįstamų.

Kūnas bus atvežtas tiesiai į Lietuvių Tautines kapines.

Laidojimo diena bus paskelbta vėliau.

Brolis Nick M. Matulis.

Pranešame giminėms, draugams ir pažįstamiems, kad
JONAS GERVINAS mirė 1957 m. sausio 8 d.

Kūnas pašarvotas Antano M. Phillips koplyčioje, 3307 So. Lituanica Avenue.

Šeštadienį, sausio 12 d., 12:30 val. po pietų, kūnas bus lydimas iš koplyčios į Šv. Petro ir Povilo Evangelikų Luteronų bažnyčią, 19th Place ir So. Halsted St. Po pamaldų bus laidojamas Lietuvių Tautinėse kapinėse.

Nuliūdusi: **Žmona Erika.**

Budėtuvės įvyks penktadienį, sausio 11 d., 8 val. vakare. Laidotuvių direkt. Antanas M. Phillips, tel.: YArds 7-3401.

AMERIKOS ŽMONĖS PAGARSĖJĘ PRASTAIS DANTIMIS,

pasakė Benjaminas Franklinas dar prieš 170 metų. Yra kas nors blogai, jei 95% vaikų jau turi išpuvusius dantis. Apie dantų ligas ir kaip nuo jų apsisaugoti vaizdžiai ir išsamiai rašo Dr. Antanas Gustainis savo naujoj knygoj.

DANTYS, jų priežiūra, sveikata ir grožis

Geras popierius, kieti viršeliai. Knyga kainoja $4.00.
Siųskite čekį ar Money Orderį:
NAUJIENOS, 1739 So. Halsted Street, Chicago 8, Ill.

SUSIRINKIMŲ IR PARENGIMŲ PRANEŠIMAI

SLA 260 kp. metinis narių susirinkimas įvyks sekmad., sausio 13 dieną, 2:30 val. po pietų naujoj vietoj, 2549 W. 71st St. Maloniekite būtinai nariai atsilankyti, užsimokėti apdraudos mokesčius, išklausyti valdybos raportus ir sutikti naujus metus pobūvyje.
—Valdyba.

Chicagos Našlių ir Pavienių Draugiško Klubo metinis susirinkimas bus penktad., sausio 11 d., 7:30 val. vak. Vengeliausko svetainėje, 4500 S. Talman Ave. Visi nariai,-ės prašomi dalyvauti. —P. Paužolis, rašt.

Be Krėvės raštų lietuvių literatura būtų žymiai menkesnė! Krėvės kūrybą jūs geriau suprasite perskaitę Chicagos Lietuvių Literatūros Draugijos leidinį Vincas Krėvė - Mickevičius. Jo kaina $1.00. Leidinį užsisakykit šiuo adresu:

NAUJIENOS,
1739 S. Halsted Street,
CHICAGO 8, ILL.

PIRKITE JAV TAUPYMO BONUS

GĖLININKAS
(PUTRAMENTAS)
Linksmumo arba liūdėsio valandoje Gražiausios Gėlės ir Vainikai, Antkapių papuošimai ir sezoninės kapams gėlės.
ROY R. PETRO (Putramentas)
5525 So. Harlem Avenue
POrtsmouth 7-9020

GUŽAUSKŲ
BEVERLY HILLS GĖLINYČIA
GĖLĖS VISOMS PROGOMS
2443 W. 63rd STREET
Telefonai: PR 8-0833 ir PR 8-0834

LOVEIKIS Telegramu | Visas Pasaulio Dalis
KVIETKININKAS
Gėlės Vestuvėms, Banketams ir Pagrabams.
3316 So. Halsted St. YArds 7-7308

URBA Gėlės Mylintiems Vestuvėms Banketams Laidotuvėms Papuošimams.
GĖLININKAS
4180 ARCHER AVENUE
Tel.: LA 3-5800 arba LA 3-5870

A. PETKUS
LAIDOTUVIŲ DIREKTORIUS
6812 So. Western Avenue
1410 South 50th Avenue
CICERO, ILLINOIS
TELEFONAI:
GRovehill 6-2345-6 ★ TOwnhall 3-2109
KOPLYČIOS VISOSE MIESTO DALYSE

John F. Eudeikis
LAIDOTUVIŲ DIREKTORIUS
Seniausia ir Didžiausia Laidojimo Įstaiga
AMBULANCE DIENĄ IR NAKTĮ
4605-07 So. Hermitage Avenue
Tel.: YArds 7-1741—1742 ir LAfayette 3-9851
★
4330-34 So. California Avenue
Telefonas: LAfayette 3-0440
Mūsų radio programos šeštadieniais 9:15 ryto iš WGES, 1390 kil.
MODERNIŠKOS AIR-CONDITIONED KOPLYČIOS

LIŪDESIO VALANDOJE ŠAUKITE
MAŽEIKA & EVANS
LAIDOTUVIŲ DIREKTORIAI
3 ATSKIROS VĖSINAMOS KOPLYČIOS
6845 S. Western Ave. RE 7-8600-8601
Gyvenantiem kitose miesto dalyse gausim koplyčią arčiau jūsų namų.

NARIAI Chicagos Lietuvių Laidotuvių Direktorių Asociacijos
AMBULANCE PATARNAVIMAS DIENĄ IR NAKTĮ. ★ TURIME KOPLYČIAS VISOSE MIESTO DALYSE.

P. J. RIDIKAS
3354 S. HALSTED STREET Phone: YArds 7-1911

LEONARD BUKAUSKAS
10821 S. MICHIGAN AVE. Phone: COmmodore 4-2228

VASAITIS - BUTKUS
1446 S. 50th AVE., Cicero, Ill. Phone: OLympic 2-1003

ANTANAS M. PHILLIPS
3307 S. LITUANICA AVENUE Phone: YArds 7-3401

ZIGMUND (ZUDYK) ZUDYCKI
1646 W. 46th STREET Phone: YArds 7-0781

STEPONAS C. LACKAWICZ
2424 WEST 69th STREET REpublic 7-1213
2314 WEST 23rd PLACE VIrginia 7-6672

PETRAS P. GURSKIS
659 WEST 18th STREET Phone: SEeley 3-5711

PETRAS BIELIŪNAS
4348 S. CALIFORNIA AVE. Phone: LAfayette 3-3572

GEORGE F. RUDMIN
3319 S. LITUANICA AVE. Tel.: YArds 7-1138-1139

ALFRED VANCE
1424 So. 50th Ave., Cicero
Phones: OLympic 2-2545 — TOwnhall 3-9687

ST. TAMULAITIS

Realizmas dailėje

Dail. A. Rūkštelės parodos įvertinimas

(Tęsinys)

Dailininko kūrybos pobūdis

Žvelgiant akyliau į Rūkštelės dailės darbus, pirmiausia krinta į akis būdingas dalykas: kiekvienas jo peisažas yra su sava skirtinga nuotaika, su specifiniu paskiro objekto išbaigimu. Be to, nepaprastai platus, sultingas ir įvairus koloritas. Nepaprastas spalvų įžvalgumas. Reti šviesos ir šešėlių niuansai (t.y. įtikiną, švarūs, išbaigti šviesų-šešėlių santykiai). Kas turi įžvalgesnę akį, tas greitai pastebi, kad tūlo dailininko darbuose šie santykiai kartais lyg piaunasi, sudarydami mažą disonansą. O lyginant tokio dailininko darbą vieną su kitu justi koloritinis šablonas - kartojimasis. Rūkštelės kūriniuose to nepastebėti. Rūkštelė šiuo atžvilgiu originalus ir naujas. Monotoniškumo jame neregime. Visame — įvairumas, individualybė, savitas skonis.

Prof. Adomas Varnas, didysis lietuvių tautos dailės kūrėjas ir žinovas, taip trumpai apibūdino šiuos A. Rūkštelės parodos darbus:

"Regime čia savitą originalų stilių ir *plačią laisvą* tapybą!"

Yra daug dailininkų, kurie eina į gamtą tik... vaizduoti (atkurti, tapyti) gamtinius objektus. Tai gražu, nepeiktina. Bet A. Rūkštelė eina į gamtą pirmiausia pajusti gamtos sielą, tą sielą, kuri blykčioja mums vis ir vis naujai, įvairiai, sunkiai atspėjamai, bet tikrai ir originaliai, lyg vaivorykštės varsos.

Išstatytų darbų suskirstymas

Parodos kataloge regime du Rūkštelės kūrinių suskirstymus: *Aliejus* ir *Akvarelė*. Mes skirstytume viską paprasčiau ir kiekvienam žiūrovui priei namiau: *Peisažas* (25 darbai), *Natiurmortai* (4-ri), *Portretai* (4-ri), *Akvarelės* (4-rios) ir "*Ant kryžiaus*" (kaip atskiras tapybinis objektas).

Kad Rūkštelė geras peisažistas, bandąs drąsiai konkuruoti ir su amerikiečiams ir su lietuviams žinomu garsiu peisažistu dail. M. Šileikiu, — tai jau aišku iš to, kas buvo pasakyta anksčiau.

Dailininko peisaže dominuoja Lietuvos gamta, šiandie kiekvienam taip miela ir išsiilgta. Bet nemaža darbų yra ir iš "svetimos" gamtos. Toje "svetimoje" gamtoje lygiai gerai išjausta ir įforminta objekto nuotaika, puikiai išryškinta pagr. idėja.

Pavyzdžio dėliai paimkime bent kelis geresnius (ar gal geriausius) Rūkštelės peisažus:

"*Chimsee*", darbas iš Vokietijos landšafto. Rinktinių australų dailininkų parodoje 1953 m. šis darbas buvo itin palankiai visų įvertintas. Apie tai rašė net australų dienr. "The Mail". Šiame peisaže regime gerokai modernizuotą realistinį koloritą.

Renesanso meistrai tapė, daugiau jungdami tonus su eile smulkesnių pustonių. "Chimsee'ėje" (kuris aiškiai skiriasi savo technika nuo senojo realizmo) dailininkas vykusiai naudoja didelius kontrastus, jungdamas tonus su kitais tonais draugėn.

Tuo tarpu "*Vakare prie ežero*" ir "*Pilkoje dienoje*" (vidutinės vertės peisažuose iš Lietuvos gamtos) technine prasme kaip tik justi priešingybė "Chimsee'jai". Čia dailininkas nenaudoja jokių kontrastų. Čia viskas suvesta į minorinę gamą. Klystame ar neklystame, šie darbai mūsų akims neperdaug įspūdingi.

"*Berniukai ir valtys*". Tai bene vienas iš pačių geriausių Rūkštelės darbų. Paveiksle būdinga trikampė kompozicija. Ryškūs gyvi kūno judėsiai, primena dail. Kasiulio žmogaus kūno judesius. Iš viso vaizdo veržiasi patrauklus, natūralus, akį pavergiąs sugestyvumas. Kaip atrodo, pagrindinis dailininko tikslas šiame kūrinyje — meistriškai perduoti vidudienio saulės žaismą. Tai jam pilnai ir pavyko.

"*Saulei leidžiantis*" ir "*Gubos*" — irgi vieni iš įdomesnių peisažų. Įspūdingas prietemos tonas! Išjausta iki detalių vakaro nuotaika gaubia dangų ir žemę. Viskas pulsuoja specifine ir reta artėjančių sutemų dvasia.

Kiti darbai

Portretas "Eglė" vaizduoja jauną susikaupusią (be banalaus ir įgrisusio "dantukų rodymo") merginą, lietuvaitę. Darbas vertas dėmesio, su aiškia, drąsia laisva teptuko technika. Šalia šios techninės "drąsos" ir "laisvės", regime čia ir tvirtą kūrybinę discipliną (rašytiniame mene, pasakytume, literatūrinę *savitvardą*, kur paskiras epizodas neperpuošiamas, neišdriekiamas, atsimenant kur kada dėti tašką, tą tašką, kuriame slypi visa forminė lietuv. literatūros nelaimė).

"*Inž. archit. Juro*" portretas, mūsų supratimu, jau daug silpnesnis. Jam trūksta išbaigimo ir kūrybinio įsijautimo.

"*Ant Kryžiaus*"! Pats įspūdingiausias, geriausias — ir kas būdinga! — kiekvienam, net eiliniam neatbukusiam žiūrovui, suprantamas tapybinis darbas. Kai šis kūrinys "pasens", po daugelio metų, jis bus vertas ne tik didelių pinigų, bet ir atskiros studijos.

Vaizduojamas čia kenčiąs ant Kryžiaus Kristus. Jo kančia grynai žmogiška. Fone neregime įprastos dieviškos aureolės, nematome net kryžiaus. Matome tik didį, valingą,nepaprastą ir baisią fizinę ir dvasinę kančią kenčiantį, žmogų.

Visas paveikslas — gyvas humaniškumas. Reta, nuostabi idėja! Puikus forminis išbaigimas! Klasikiniai vykęs spalvinis koloritas!

Skausmas ir kančia — tikrasis žmogiškojo gyvenimo kriterijus (mastas), — taip moko mus didieji tragikai — genijai Sofoklis ir Šekspyras. Mes šia mintį papildome ir mūsų atveju ją taip komentuojame:

Per gamtą ir materiją sąlygoto žmogaus veržimasis į dvasios viršūnes! Per kančias ir pastangas teatsiekiamas sielos triumfas prieš kūną! Žmogiškos būtybės nuskaidrėjimas per skausmą! Prasmingas visko ir visko — klaidų, nuodėmių, gyvenimo prasmybės ir neprasmybės — atpirkimas per pilnai, galutinai išjaustus būties kontrastus ir per iki dugno išgertą žemiškojo gyvenimo "laimės" taurę!..

Rūkštelės natiurmortai neblogi, ypač "Vaisiai", dėl kurių, girdėti, net ėjo pirkėjų varžybos. Bet jie visi ir visumoje reikšmingesnio įspūdžio nedaro. Šalia vieno kito menkesnio peisažo, jie priskirtini prie vidutinių ar net prie menkesnių dailininko darbų. Mūsų supratimu, natiurmortas — ne Rūkštelės sritis.

Iš akvarelių paminėtini, kaip itin pavykę darbai: "Rytas tėviškėje" ir "Australijos miškai". Akvarelėje Rūkštelė yra nemaža pasiekęs, bet... tai dar ne viskas.

Beje, šis tas dailininko darbuose lyg ir kvepia prisigerinimu prie publikos, prie eilinio žiūrovo skonio. Šis tas perneelyg persaldinta (pvz. "Laisva diena", natiurmortas "Chrizantemos", "Mergaitė prie svirno" ir kiti...). Vis dėlto tai neesminiai dalykai. Juokinga yra reikalauti, kad visi dailininko išstatyti darbai būtų vien tik šedevrai. Šedevrus mes regime tik po 50-100-300 metų, kūrėjui mirus. Jei dailininko parodoje yra bent vienas kitas šedevras, paroda pilnai įprasminta.

Bendros pastabos

Dail. A. Rūkštelės kūrybinė ypatybė — spontaniškai pajusti šviesą ir didelę erdvę. Šiaip ar taip jo perspektyva nuostabi. Jautiesi tartum galįs fiziniai apeiti apie jo vaizduojamą objektą (medį, krūmą, žmogų, namą). Jo spalviniai tonai mus žavi; jie patraukia mus savo natūralumu ir įtikinamumu (drauge ir nepaprastumu).

Dailininkas šiuo metu yra pačiame savo kūrybiniame subrendime. Pradedant 1935 m., jis davė mums daug; tikimės, kad jis mums — o drauge ir visiems žmonėms — duos ateityje dar daugiau. Nežiūrint vieno kito mūsų aštresnio žodžio, mes to jam ir linkime!

(Pabaiga)

UNITED PRESS-NAUJIENŲ Photo

Michigano valstybės gubernatorius G. Mennen Williams Naujųjų Metų dieną buvo penktą kartą iš eilės inauguruotas šioms pareigoms.

— Buvę tremtiniai, nepamirškite likusių niurnose stovyklose savo draugų. Bent vieną kartą dienos uždarbį

SPECIALUS BARGENAS

INVENTORIAUS IŠPARDAVIMAS

4 gabalų miegamojo setas,
1 rėmai su spyruoklėmis,
spyruoklinis matracas,
3 vanity lempos, 2 pagalvės
lovai ir 1 mažas kilimėlis

už $169.95

FELIX A. RAUDONIS, NELLIE BERTULIS, Sav.

ROOSEVELT FURNITURE CO.

2310 W. Roosevelt Rd. Telef.: SEeley 3-4711

Krautuvė atidaryta sekmadieniais nuo 11 iki 4:30.

It's Easy to See Why Standard is Chicago's Strongest!

Standard's Exclusive "Safety Features"

CONDENSED STATEMENT OF CONDITION

December 1, 1956

ASSETS		LIABILITIES	
Cash and United States Government Bonds	$ 7,956,292.38	Savings Accounts	$47,601,068.60
First Mortgage Loans to Veterans	34,533,060.33 ✓	Federal Home Loan Bank	2,700,000.00
Conventional First Mortgage Loans	13,977,922.98	Other Liabilities	2,211,476.82
Other Assets	1,126,837.54		
Office Building and Equipment	1.00 ✓	Reserves and Surplus	5,081,568.81 ✓
	$57,594,114.23		$57,594,114.23

1 Our large portfolio of GI mortgages are partially guaranteed by the Veteran's Administration and are considered to be without risk. You find this "Safety Feature" only at Standard.

2 The office building, vault and all equipment are valued at over $1,000,000.00 but carried at $1.00; this is another exclusive "Safety Feature".

3 Our outstanding Reserves and Surplus are known throughout America as a standard of safety for all to try to achieve. Every $100.00 of your savings is protected by $110.60.

Save by Mail

We pay postage both ways

FEDERAL HOME LOAN MEMBER — FEDERAL SAVINGS AND LOAN SYSTEM — SAFETY OF YOUR SAVINGS — INSURED UP TO $10,000 — INSURANCE CORPORATION

Standard Federal Savings

AND LOAN ASSOCIATION OF CHICAGO

4192 ARCHER AVE., CHICAGO 32

(Archer Ave. at Sacramento)

PHONE: VIrginia 7-1141

PODAGRA REUMATIZMAS

Skaudūs, sustingę raumenys ir sąnariai kojų, rankų, nugaros ir pirštų. Greitai pagalbai — trink Amerpol Mostimi (tepalu) 2 kartu dienoj ir imk po 2 Amerpol tabletes tris kartus per dieną po valgymo. Mostis tik 79c. tuba... Tabletės $1.50 ir $3.50 visose vaistinėse.

DR. ANNA BALIUNAS
AKIŲ, AUSŲ, NOSIES IR GERKLĖS LIGOS
PRITAIKO AKINIUS
6322 SO. WESTERN AVENUE
Valandos: kasdien nuo 10 ligi 12 val. iš ryto ir nuo 7 ligi 9 val. vakaro. Šeštadieniais nuo 10 ligi 1 val.
Treč. uždaryta. Kitu laiku susitarus.
Ofiso telef.: PRospect 8-3229
Rezid. telef.: WAlbrook 5-5076

Tel.: PRospect 8-1717
DR. S. BIEŽIS
GYDYTOJAS IR CHIRURGAS
3148 WEST 63rd STREET
Val.: kas dieną po pietų 1-3; vak. 7-8 tiktai antradieniais ir penktadieniais. Trečiad. ir sekmad. ofisas uždarytas.
Rez.: 3241 WEST 66th PLACE
Phone: REpublic 7-7868

DR. PETER BRAZIS
PHYSICIAN AND SURGEON
2434 WEST 71st STREET
CHICAGO, ILL.
Telefonai:
Ofisas: HEmlock 4-5849
Rezidencija: HEmlock 4-2324
OFISO VALANDOS:
Pirmad., Ketvirt. ir Penktadieni nuo 1-4 ir 7-9. Antrad. nuo 1-5, Trečiad. ir Šeštadieni tiktai susitarus.

Ofiso telef.: VIrginia 7-0036
Rezidencijos: BEverly 8-8244
DR. T. DUNDULIS
GYDYTOJAS IR CHIRURGAS
4157 ARCHER AVENUE
Ofiso valandos:
Nuo 2—4 ir nuo 6—8:30 val. vakaro. Šeštadieniais nuo 2 iki 4 popiet. Trečiadieni pagal sutarti.

Tel. ofiso: VI 7-0600; rez.: RE 7-6867
DR. BR. GAIŽIUNAS
GYDYTOJAS IR CHIRURGAS
4055 ARCHER AVENUE
Valandos: 2—4 ir 6—8 val. po pietų kasdien. Šeštadieniais 2—7 val. p. p.

Rezid. tel.: STewart 3-4511
Ofiso telef.: YArds 7-1166
DR. J. GUDAUSKAS
GYDYTOJAS IR CHIRURGAS
756 WEST 35th STREET
Kampas Halsted ir 35-tos gatvės
Valandos: 1-4 p. p. ir 6:30-8:30 val. kasdien. Trečiadieniais uždaryta. Šeštadieniais nuo 1 iki 4 po pietų.

DR. A. JENKINS
PHYSICIAN AND SURGEON
(Lietuvis Gydytojas)
2500 WEST 63rd STREET
Ofiso val.: kasdien nuo 2—4 po pietų ir 7:30—9 vakaro.
Trečiad. ir šeštad. uždaryta.
Ofiso telefonas: PRospect 6-3838
Rezid. telefonas: REpublic 7-9199

GRovehill 6-1595
Dr. Aldona A. Juska
AKIŲ LIGŲ SPECIALISTĖ
IR PRITAIKO AKINIUS
Valandos: 9-12, 7-9 pagal susitarimą, išskyrus trečiadienius ir šeštadienius.
2422 W. MARQUETTE ROAD

Telef. ofiso ir buto: OLympic 2-4159
DR. P. KISIELIUS
GYDYTOJAS IR CHIRURGAS
4938 W. 15th St., Cicero, Ill.
Kasdien 1-3 val. ir 6-8 val. vakaro.
Trečiadieniais uždaryta.
Šeštadieniais 12—4 val.
Butas: 1526 So. 49th Ave., Cicero, Ill.

Ofiso telefonas: LAfayette 3-3210
Jei neatsiliepia šaukite KEdzie 3-2868
Dr. Emily V. KRUKAS
GYDYTOJA IR CHIRURGĖ
4146 SO. ARCHER AVENUE
Val.: kasdien po pietų nuo 12—2:30
Daily afternoons.
Vakarais: pirmad., antrad., ketvirtad. 6—8:30 Trečiadieniais tik susitarus.

Dr. A. Valis - Labokas
GYDYTOJAS IR CHIRURGAS
Spec. Moterų Ligos
3267 SO. HALSTED STREET
Telefonas: DAnube 6-1125
Valandos: 1—4 ir 6—8 vakaro.
Šeštadieniais 1-4 val. po pietų.

Telef. ofiso: PRospect 6-2240
Rezidencijos: PRospect 6-4732
DR. A. MACIŪNAS
GYDYTOJAS IR CHIRURGAS
Spec. chirurginės ligos
5700 SO. WOOD STREET
(Prieš Southtown ligoninę)
PRIĖMIMO VALANDOS:
2-4 ir 6-8 pirmadien. ir penktadien.
2-4 — antrad., ketvirtad. ir šeštad.
Trečiad ir sekmad. uždaryta.

Dr. Juozas PAUKŠTYS
DANTŲ GYDYTOJAS
4253 ARCHER AVENUE
(įėjimas iš Whipple St.)
Valandos: kasdien 10-12, 2-6 popiet, 7-9 p. m. Šeštadieniais 10-12.
Trečiadieniais uždaryta.
Telef.: LA 3-4949 — Namų CE 3-7786

Ofiso Telef.: CLiffside 4-2896
Rezidencijos LAfayette 3-1172
DR. P. STRIMAITIS
GYDYTOJAS IR CHIRURGAS
1724 WEST 47th STREET
(kampas 47th ir Hermitage)
Priėmimo val. 2-4 ir 6-9 val. po pietų.
Šešt. 2-6 val. popiet.

DR. STRIKOL
GYDYTOJAS IR CHIRURGAS
4645 SO. ASHLAND AVE.
Ofiso valandos: nuo 2—4 ir 6—8
Ser., Subatoj ir Nedėl. tik susitarus.
Ofiso telefonas: YArds 7-4787
Namų telef.: PRospect 6-1930
Jei neatsilieps viršutiniai telefonai, šaukite MIdway 3-0001

DR. VYT. TAURAS-TUPČIAUSKAS
GYDYTOJAS IR CHIRURGAS
Bendra praktika, spec. MOTERŲ ligos
Ofisas ir rezidencija: 2410 W. 51st St.
(antras namas nuo Western Ave.)
Tel.:PRospect 8-1223 arba WE 6-5577
Ofiso val.: pirmad. 8-10 val. vakaro, antrad., trečiad. ir penktad. 6-9 v. v., šeštadieniais 2-4 val. po pietų.

DR. V. P. TUMASONIS
CHIRURGAS
Ofiso telef.: HEmlock 4-2123
6255 SO. WESTERN AVE.
Rezid. telef.: PRospect 6-8484
Valandos: 2—4 po pietų ir 7—9 vak.
Trečiad., šeštad. ir sekmad. uždaryta.

Tel. ofiso ir rez.: PRospect 6-9400
Dr. Ona Vaškevičius
(VAŠKEVIČIŪTĖ)
GYDYTOJA IR CHIRURGĖ
6248 SO. KEDZIE AVENUE
Val.: kasdien nuo 1—3 popiet ir nuo 6—8 val. vakaro; šeštad. 1—4 popiet, trečiadienį ir kitu laiku tik susitarus.

Tel. ofiso: VI 2-1581; rezid.: VI 2-0742
DR. V. VILEIŠIS
GYDYTOJAS IR CHIRURGAS
802 WEST 31st STREET
(kampas Halsted ir 31-os gatvių)
Priėmimo valandos: kasdien 1-4 p. p. ir 6-8 val. vak. Šeštadieniais 1-4 p. p.
Sekmadieniais uždaryta.

P. ŠILEIKIS, O. P.
ORTHOPEDAS-PROTEZISTAS
Aparatai - Protezai, Med. Bandažai. Speciali pagalba Kojoms (Arch Supports) ir t. t.
Val.: 9—4 ir 6—8. Šeštadieniais 9—1.
ORTHOPEDIJOS TECHNIKOS LAB.
2850 West 63rd St., Chicago 29, Ill.
Tel.: PRospect 6-5084

LIETUVIAI AKIŲ GYDYTOJAI

Dr. Ant. Rudokas, O. D.
Tikrina akis, pritaiko akinius, keičia stiklus ir rėmus.
Telefonas: YArds 7-7381
Priima: Vakarais nuo 6 iki 9 val.
Šeštad. nuo 10 ryto iki 4 po pietų.
Treč. ir sekmad. pagal susitarimą.
4455 S. CALIFORNIA AVE., Chicago

DR. G. SERNER
LIETUVIS AKIŲ GYDYTOJAS
25 metų patyrimas
Tel.: YArds 7-1811
Pritaiko Akinius
Kreivas Akis
Ištaiso.
Ofisas ir Akinių Dirbtuvė
756 WEST 35th STREET
Valandos: nuo 10 iki 2, nuo 6 iki 8.
Trečiad. nuo 10-12; penktadienį 10-2.
Šeštadieniais 10—2 val. po pietų.

IŠ CHICAGOS IR APYLINKIŲ

Suėmė vagių gaują

Apskrities policija suėmė 8 jaunus vagis, kurie mėnesių mėnesiais siautė pietvakarių priemiesčiuose, daugiausia vogdami automobilių dalis. Vien atsarginių padangų gauja bus pavogusi apie 1,000, spėja policija. Jie patys prisipažino pavogę 400 padangų, uždėtų ant ratų. Ratas su padanga kainoja $40.00. (v)

Apvogė Carson & Co. krautuvę Hillside

Keletas vagių pasislėpė Carson Pirie Scott & Co. naujojoj krautuvėj Hillside priemiesty prieš ją uždarant. Ir kai ją uždarė, griebėsi darbo.

Jie pirma užpuolė ir surišo sargą, Burns detektyvą Clyde Fry; išlaužė kasą, kurioj rado $12,000, ir dar pagrobė kailių už $3,000.

Grobį susidėjo į sargo automobilį ir nuvažiavo.

Kitoj krautuvėj, Becker Jewelers, 1230 S. Halsted st., vagys pagrobė brangenybių už $38,000 ir grynais pinigais $3,500. Čia vagys pralaužė iš kiemo pusės 2 pėdų storumo mūrinę sieną. Atidaryti seifams jie vartojo acetilino aparatus ir kūjus. (v)

Pagavo narkotikų prekiautojus

Fed. narkotikų biuro agentai, padedant Čikagos detektyvams, suėmė vėl 3 prekiautojus uždraustais svaigalais — heroinu.

Suimtieji yra: Salvatore Nugara, 29 m., iš 2434 S. Princeton st.; Nathan Chiarelli, 33 m., 6339 S. Laflin st. ir Sam Serritella, 35 m., iš Lexington st., Hazel Crest. (v)

Pagavo policininką, imant $10 kyšio

Parkų policininkas Wesley Norman, 54 metų, iš 5530 So. Winchester ave., buvo suspenduotas, kadangi jis pareikalavo ir priėmė iš automobilisto $10 kyšio.

Policininkas sulaikė Hugh Kahn, iš 1651 E. 67 st. už greitą važiavimą. Bet pasirodė toks "draugiškas", kad už $10 viską užmiršiąs. Kahn, sėklų ir pašaro pirklys, turįs firmą 4425 S. Halsted st., atsakė, kad jis neturi su savim pinigų. Buvo sutarta atvežti dešimtinę vėliau ir susitikti tam tikroj vietoj.

Automobilistas apie tai pranešė parkų policijai. Jo automobily pasislėpė policijos inspektorius Maurice Begner. Įdavus policininkui atžymėtą dešimtinę, iš automobilio išlindo inspektorius, atėmė dešimtinę ir policininką areštavo.

Policininkas vis tik prie kaltės neprisipažįsta. (v)

Antanas Narbutas pasveiko

Antanas Narbutas, roselandietis, veiklus visuomenės veikėjas, buvo sunkiai operuotas, bet jis jau pasitaisė ir pradeda įsitraukti į visuomeninį darbą.

Praeitą sekmadienį jis jau dalyvavo Lietuvių Tautinėse Kapinėse vykusiame direktorių posėdyje. Jis negalėjo atvykti į gruodžio mėnesio posėdį.

Lietuvių Tautinių Kapinių vadovybė primoka direktoriams už kelionę į kapines. Kapinės yra tolokai užmiestyje, ten tenka geras pusdienis praleisti. Antanas Narbutas praeitame posėdyje atsisakė nuo tų pinigų. Jis ir toliau vyks į direktorių posėdžius, bet neims pinigų kelionės išlaidoms.

Narbutas visą laiką rūpinasi Lietuvių Tautinių kapinių grožiu ir gerove. Ateinantį sekmadienį jis dalyvaus visuotiname sklypų savininkų susirinkime, kuris vyks Lietuvių Auditorijoje.

Atidarė valstybės seimą Springfielde

Trečiadienį Illinois valstybės seimas (legislatūra) pradėjo darbą. Abiejų rūmų bendrame susirinkime atidarymo kalbą pasakė gubernatorius Stratton.

Atstovų rūmų pirmininku perrinktas ketvirtą kartą Warren Wood. Demokratai, esą mažumoj, savo vadu išsirinko De La Cour iš Čikagos.

Yra kaip ir tikra, kad seimas dar padidins 1 procentu mokestį nuo parduodamų prekių. Iš šio padidinto mokesčio tikimasi surinkti per metus $21 mil. (v)

— Mažieji lietuviukai tremty je nori mokytis. Padėk jiem savo auka!

Taupyk ir santaupas dėk į apdraustą
UNIVERSAL SAVINGS and LOAN BENDROVĘ.
Greitas ir mandagus patarnavimas.

Mokame didelius dividendus (palūkanas),
o visas santaupas pilnai apdraudžiame.

Atidaryk sąskaitą lietuviškoje

UNIVERSAL SAVINGS AND LOAN BENDROVĖJE
1800 SO. HALSTED ST. CHICAGO 8, ILLINOIS

TRUMPAI

— **Z. ir K. Gliožeriai** įteikė Balfui $5.00 vietoje kalėdinių sveikinimų: mažiau darbo ir didesnė nauda vargšams!

— **Antanas Gintautas,** buvęs Šiaulių pašto įstaigos sekretorius, gyv. 529 W. 43 Place, iškilmingai palaidotas Šv. Kazimiero kapinėse saušio mėn. 5 d. Atsisveikinimo kalbas pasakė A. Gintneris ir J. Tijūnas, kurie apibūdino jo asmenį ir atliktus darbus Šiaulių pašto įstaigoj per 25 metus.

— **A. a. prof. Igno Šlapelio** paminklui statyti komitetas jau parengė taisykles paminklo konkursui. Jos šiomis dienomis bus viešai paskelbtos. Taisyklės numato paminklo projekto aprašymą ir sąlygas, jury komisijos sudėtį ir t. t.

— **LB Chicagos Apygardos** valdyba, kuri buvo išrinkta visuotiniame apylinkių atstovų suvažiavime Chicagoje gruodžio mėn. 16 d. Lietuvių Auditorijoje, pareigomis pasiskirstė sausio mėn. 3 d. sekančiai: Dr. J. Bajerčius — pirmininkas, vicepirmininkai — kun. J. Borevičius, T. Blinstrubas, V. Radžius, sekretorius — A. Gintneris, iždininkas — St. Daunys ir J. Jasaitis — organizaciniams reikalams tvarkyti.

— **Br. Shoto,** Ateities šokių vadovo ir Tautinių šokių festivalio komiteto pirmininko bute, 7140 S. California Ave., sausio mėn. 5 d. buvo susirinkusi dalis komiteto narių aptarti ir pagreitinti šokių šventes rengimo reikalą. Buvo išspręsta daug reikalų ir pavesta sudaryti papildomų komisijų, kaip technikinės, priėmimo, spaudos anglų kalba, nakvynių ir banketo. Šventė įvyksta birželio 30 d.

— **Juozas Gribauskas,** St. Anthony Savings and Loan Association (1447 S. 49th Ct., Cicero, Ill.) vedėjas, Naujųjų Metų proga įteikė Balfui asmenišką 100 dolerių auką Sibire esantiems lietuviams šelpti.

— **Šv. Kryžiaus ligoninė,** 2700 W. 69 St., Chicagoje, įteikė Balfo Chicagos apskr. valdybai 25 dolerių auką Sibire esantiems lietuviams šelpti.

—**Sibire, Krasnojarskij kraij,** 1956 m. lapkričio mėn. 17 d. mirė **Juozas Variakojis.** 1948 metais su visa šeima buvo išvežtas iš Mažuliškio vienk. Panemunio valsč., Rokiškio apskr. Buvo nuoširdus ūkininkas, dalyvavo ir vadovavo ūkiškose organizacijose, ir visas savo gerąsias jėgas dėjo prie savo gimtosios žemelės. Atrodė, kad iš penkių brolių fiziniai buvo vienas pajėgiausių, bet Sibiro tremtinio žiaurios sąlygos suspėjo palydėti į šaltąjį kapą. Ne seniausias amžiumi, ne silpniausias sveikata, pirmutinis pasitraukė iš penkių brolių tarpo. Toje pačioje šaltojoje taigoje pasiliko nešti sunkųjį tremtinio kryžių jo labai suvargusi žmona ir pačiame jaunystės žydėjime du sūnūs ir dvi dukterys.

P. V.

— **Siuvėjų dėmesiui.** Pranešame kad ACWA Unijos 269 lietuviško skyriaus narių susirinkimas įvyks š. m. sausio mėn. 11 d. 6:30 val. vak. ACWA Unijos patalpose 333 So. Ashland Blvd. **Skyriaus Valdyba**

— **Dr. J. Antanas Žimontas,** 3252 So. Halsted St., sėkmingai atostogauja Floridoje. Į Chicagą žada grįžti tik sausio 18 d.

— **William Sahud,** Edelson organizacijos skelbimų agentūros vedėjas (32 W. Randolph St.), kartu su žmona žiemos atostogas praleido Pietų Amerikoje ir grįžo tik prieš kelias dienas. Visą kelionę atliko lėktuvais. Ponai Sahudai aplankė Argentinos sostinę Buenos Aires, kur pasimatė ir Kalėdų šventes kartu praleido su p. Vaivadais (kaip žinia, p. A. Vaivada laikinai pasitraukė iš savo pareigų Washingtone ir dabar yra vienos Amerikos firmos pareigūnas Argentinoje). Ponas Sahud sako, jog Argentinoje amerikiečiams ypač vienas dalykas krinta į akis: būtent maisto produktų pigumas. "Steiko" (ir tai pirmos rūšies) svaras ten kainuoja gal tris kartus mažiau, negu Amerikoje.

— **Inžinierių Baliaus** pelnas iš bufeto eis Lituanistinės mokyklos inventoriaus įsigijimo fondui, o pajamos iš Rožių valso bus skiriamos Vasario 16 d. gimnazijai. Dar galima užsisakyti staliukų "Marginiuose", 2511 W. 69th St., ir J. Karvelio knygyne, 3322 So. Halsted St. Balius įvyks sausio mėn. 12 d. (šeštadienį) 8 val. vakare, Keymen's salėse, 4711 W. Madison St.

Naujas Anglų-Lietuvių kalbos žodynas

Daugiau, kaip 20,00 žodžių, kaina tik $4.00.

Didelis pasirinkimas radio aparatų, su kuriais girdimos visos pasaulio šalys, taip pat gauta ir rašomųjų mašinėlių naujų modelių. Reikalaukite katalogų ir informacijų. J. Karvelis, 3322 So. Halsted St., YArds 7-0677, Chicago, Ill. (Sk.)

CLASSIFIED ADVERTISEMENTS

HELP WANTED — MALE
Darbininkų Reikia

ENGINEERS - STRESS ANALYSIS

Expanding, progressive California firm has attractive career positions available for M. E's with some basic experience in stress analysis.

We are subsidiary of large California Aircraft Company and offer numerous opportunities for promotion to $15,000 a year pay brackets within two years. Starting salaries are five figures for qualified persons.

Living quarters are available in beautiful ranch style homes in Brentwood. Three Week Paid Vacation. Hospitalization.

Representative will be in Chicago January 22.
Write full details of education and experience including home telephone number to:

RICHARD J. VOCKERY

NEPTUNE ENGINEERING CO.
TRACY, CALIFORNIA

Turret Lathe
Operator
Multiple Spindle
Automatic Operator
Internal and External
Grinders

SEE MR. LUCAS AT

1557 East 27th Street
CLEVELAND, OHIO

Mechanical Training Course

boys between 18 and 20 years—up to 23 years, if you have had military training. High School Education by a school in the Cleveland metropolitan area required. College courses provided with allied shop training. Four years course. Hourly rate and profit sharing. — $3,000 bonus when you graduate.

See MR. MELCHRIET at

1557 East 27th Street
CLEVELAND, OHIO

MOLD MAKERS
Experienced men on plastic and die cast dies.
Many employee benefits.
Pleasant working conditions.
New air-conditioned plant.
Current work week 52½ hours.

MIDLAND DIE AND ENGRAVING CO.

Division of Prex Corporation
Apply at once
BELMONT and WOLF RDS.
Franklin Park, or call
GLadstone 5-8620, or
NAtional 5-8900.

REIKALINGAS vyras dirbti restorane ir tavernoj. Gali būti apysenis žmogus. 3465 So. Morgan Street.

SHEARMEN (KARPYTOJŲ)
prie senų geležių, plieno ir metalo darbininkų.
Nuolat darbas. Viršlaikis.
MIDWEST COMPRESSED STEEL
1854 W. Webster Ave.

HELP WANTED — FEMALE
Reikia Darbininkių

Are you looking for an interesting job with a secure future?
Neighborhood organization has attractive vacancy for
BUSINESS COLLEGE GRAD
AS STENOGRAPHER
Must be good at shorthand.
General office.
37½ hour week
8:30 A. P. to 4:45 P. M.
"You'll enjoy working here"

DEENA PRODUCTS CO.
1130 So. Wabash Ave.
Mr. Valrose, WAbash 2-8240

SECRETARY
(Age to 45)
FOR SAFETY DEPARTMENT
Good pay, pleasant working conditions, 40 hr. work week, cafeteria in building, company bus from and to public transportation.
Contact: Mr. Hershman,
GENERAL EXPRESSWAY, INC.
WAbash 2-5100, Ext. 257

PERSONNEL CLERK
(Age 23 to 34)
No experience necessary, must be good typist.
Shorthand required.
Detailed paper work.
COMPTOMETER OPERATOR
For Payroll Dept.
Light typing, must be experienced. Some posting and balancing ledgers.
40 hrs. week period, excellent salary. Prefer girls living south or southwest.
HOUDAILLE INDUSTRIES, INC.
1455 W. 38th St. LA 3-1562

SIUVAMŲ MAŠINŲ OPERUOTOJŲ
- Aukštos šmotų darbo ratos
- Dirbti prie vaikų drabužių
- VIRŠLAIKIS

STORKTOWNE
2265 W. St. Paul Ave.
(Arti Milwaukee-Western-North Aves.)

RENTING IN GENERAL
Nuomos

7435 SOUTH CHICAGO AVE.
Septyniolika furnišiuotų kambarių, apšildomų, duodame butą už darbą.

Skambinkite: Mr. Montana,
ANdover 3-7180

MIAMI, FLORIDA

SLA 44 kuopos pirmasis šių metų parengimas įvyks sausio mėn. 13 d., 6:00 val. vak. lietuvių svetainėj, Miami, Fla.

Atsilankiusieji turėsite progą pasišokti prie gero orkestro, taip pat pasivaišinti lietuviško skonio užkandžiais bei išsigėrimais.

Nuoširdžiai kviečiame visus Miami ir apylinkių lietuvius, taip pat atvykusius iš šiaurės valstybių, atsilankyti.

—Kuopos valdyba.

Norintieji pramokti braižytojo-jos amato

mechaninės braižybos kursuose, kviečiami iki š. m. sausio 15 d. raštu pranešti dipl. inž. A. Didžiuliui, 7056 So. Parnelll Ave., Chicago 21, Ill. (tel. po 7 val. vak. VI 6-7054). Kursai prasidėtų dar šį mėnesį ir tęstųsi iki gegužės mėn. galo. Galima sakyti, jog tai yra bene paskutinė proga taip trumpu laiku įgyti naują ir naudingą specialybę.

ALIAS Chicagos Skyriaus Mechanikos Sekcija.

Sava literatura turėtų domėtis kiekvienas lietuvis!

Skaitykite "N-nas"

REAL ESTATE FOR SALE
Namai, Žemė — Pardavimui

PALIKIMAS. Brighton Parke mūr. 4 butų po 4 kamb. su 33 pėdų tuščiu sklypu šalia, tik $25,500. Volodkevičius.

LOTAS, tinkąs Daktaro ofisui ar kitam bizniui ir gyvenamam namui geriausioje Marquette Parko vietoje. $5,000. A. Sirutis.

ARTI ASHLAND ir 66th St. 3 butų mūr. namas geram stovyje. Aut. šildymas karštu vandeniu alyva. Savininkui moderniškas 3 didelių miegamų butas ir dar $200 pajamų į mėn. už kitus 2 butus. Pats namas išsimoką per 6 metus. $25,000. A. Rėklaitis.

MARQUETTE PARKE puikūs mūro namai: Luksus, naujutėlis, 2x6, rūsyj biznis, $42,000; 4 butų ir 2 biznių, $42,000; 7 butų ir 1 biznio, metinių pajamų $8,580; K. Juknis.

5 APARTMENTŲ geram stovyj puikioj Marquette Parko vietoj mūr. namas. Pilna atika, plieno konstrukcija, 3 karų garažas. $44,000. Tuoj skambinkit A. Linui.

NAUJAS 5 kamb. mūr. namas netoli Marquette Parko. Aut. šildymas alyva. $15,500. A. Katilius.

8 APARTMENTŲ mūr. namas Marquette Parko geroje vietoje. Namas pats išsimoka per 7 metus. $68,000. A. Sirutis.

GAGE PARKE, mūr. 2 butų (6-4) ir biznio patalpa, met. pajamų $3,000. $25,000; Ashland ir 68th St., 2 po 6, medinis, tik $9,000. K. Juknis.

REAL ESTATE FOR SALE
Namai, Žemė — Pardavimui

TUOJAU GALIMA UŽIMTI. Marquette Parke 5 kamb. mūr. namas. Pilnas rūsys. Karšto vandens gazo šildymas. $15,000. A. Rėklaitis.

4 METŲ mūr. 6 kamb. rezidencija. Šildymas alyva su Air Conditioning. Alium. langai. Tikrai geras namas prie 71st ir Troy. Geležinė tvora. $20,500. Volodkevičius.

ARTI MARIA HIGH SCHOOL 18 metų mūr. namas, 2 po 6 kamb. $33,000. Skambinkit A. Linui.

2 BUTŲ namas Marquette Parke. 6 kamb. pirmame aukšte ir 3 rūsyje. Aut. šildymas alyva. Dvigubas garažas. $17,000. A. Katilius.

MŪRINIS, 4x6, ir medinis, 1x3. Gražūs butai. Pilnas rūsys. 2 auto garažas. $26,000. A. Sirutis.

NORIT geroj Marquette Parko vietoj gerame stovyje 6 kamb. medinį bungalow su aut. šildymu, dvigubu garažu, kilimais? Štai Jums turime tokį už $17,000! A. Linas.

LIETUVIŠKAI puikiai sutvarkyta didelė krautuvė ir mėsos prekyba Marquette Parke. Daro gražų biznį. Viskas pigiai parduodama už $5,900. Volodkevičius.

MŪR. PAJAMŲ BUNGALOW Gage Parke. Moderniškas 5 kamb. butas savininkui ir 2 kamb. butelis rūsyje išnuomotas už $65 mėn. Kaina $20,500. A. Rėklaitis.

PILDOME INCOME TAKSAS

P. LEONAS REAL ESTATE
2735 WEST 71st STREET Visi telefonai: WAlbrook 5-6015

MARQUETTE PARKE
3 butų mūrinis (6, 4 ir 3 kamb.), arti lietuviškos mokyklos ir bažnyčios. Aukštas rūsys ir pastogė. Karštu vandeniu šildomas. 3 atskiros vonios. $142 mėnesinių pajamų ir savininkui butas. Kaina $32,000.
GAGE PARKE
3 butų mūrinis, 2 po 5 ir 1 — 3 kamb.; naujas centrinis šildymas; mūrinis garažas. Daug priedų. $24,000.
3 butų (6, 5 ir 3 kamb.), mūrinis, karštu vandeniu alyva šildomas, 2 auto garažas. $285 mėnesinių pajamų. Tikrai vertingas pirkinys.
6 butų po 4 ir 3 kamb. gražus ir iki smulkmenų sutvarkytas geras mūrinis. Plieno konstrukcija, platus sklypas. Metinės pajamos $6,000.
4 butų mūrinis (2 po 4 ir 2 po 4½), alyva šildomas, plieno balkiai, aluminijaus langai; 2 auto garažas. Moderniškai įrengtas savininkui butas — $37,500. Paskola iš 4%.
58x125 pėdų kampinis sklypas.
BRIGHTON PARKE
2 butų, 6 ir 5 kamb. gražiai įrengtas medinis. Centrinis šildymas, 2 auto garažas. $15,000.
3 butų po 7 kamb. (po 4 didelius miegamus) mūrinis. Centralinis šildymas alyva, garažas, platus sklypas. Prieinama kaina.

KUTRA - NORKUS
REAL ESTATE—INSURANCE
NOTARY PUBLIC
2405 West 51st Street
WA 5-5030 arba PR 8-3579 (vak.)

MARQUETTE PARKE:
Mūr. 4 kamb., pečiais šild., graži apylinkė, mažas įmokėjimas, kaina tik $10,500.
GAGE PARKE:
Naujas mūr. pusantro aukšto, 2 po 5 kamb., platus sklypas, rami vieta. Labai prieinama kaina.
BRIGHTON PARKE:
Mūr. 3 butai ir krautuvė, centr. šild. alyva, šalia tuščias sklypas. Labai gera vieta bizniui.
Mūr. 2 po 5, centr. šildymas. Vienas butas tuščias. Kaina tik $22,500.
BIZNIAI BRIGHTON PARKE
Išnuomojama taverna su visais įrengimais, nebrangi nuoma, sutartis — kuriam laikui nori.
Parduodama maisto krautuvė labai prieinamomis sąlygomis, be namo ar su 3 butų namu.

ŠIMAIČIAI REALTY
2337 W. 43rd Street—CLiffside 4-2390

Bet koki nekilnojamą turtą greitai parduosi ir teisingai pirksi tiktai per mūsų įstaigą. Parūpiname paskolą, išrašome visokeriopą apdraudą. Veikia Notariatas.

NORVILA
2600 West 59th St. PRospect 8-5454

PIRKITE ir parduokite savo nekilnojamą turtą per mano įstaigą. Naudokitės mano teisingu patarnavimu.

E. KURŠIUS
REAL ESTATE SALES
REpublic 7-9400

KAS PER MANO ĮSTAIGĄ PIRKS AR PARDUOS NEKILNOJAMĄ TURTĄ —EKSPERTIŠKAS INCOME-TAKS'Ų PILDYMAS VIENIEMS METAMS — NEMOKAMAI.

Nejudomų turtų pirkimas, pardavimas bei valdymas. Paskolų parūpinimas.
VISŲ RŪŠIŲ APDRAUDIMAI

Automobilių leidimų patarnavimas

J. BACEVIČIUS
"VARPAS" REAL ESTATE
General Insurance - Notary Public
5916 So. Western Ave.
REpublic 7-6886 arba HEmlock 4-7085

PARDUODAMAS 2 aukštų mūr. namas ir gerai išvystytas gėlių biznis su įrengimais. Apačioj krautuvė, viršuj 6 kamb. įrengtas butas. Kaina $60,000. Agentai nereikalingi. Įmokėti $20,000, likusią dalį savininkas finansuos už 4%. 4180 Archer (greta Standard Federal).

PIRKITE JAV TAUPYMO BONUS

4 kambarių mūras, praplečiamas. Parduoda savininkas. 7136 S. Sawyer Ave.

PALIKIMO išpardavimas. 3 butai po 4 kamb., dujų šiluma kiekviename. Arti 33rd ir Lowe Ave. Tuojau galima užimti. Gerų pajamų nuosavybė.
MORGAN M. FINLEY
REAL ESTATE
3659 So. Halsted St. CL 4-6678

BERWYN — mūr. pajamų bungalow, 5-3-2 kmb. Karštu vandeniu alyva šild. 33 pėdų sklypas. 26th ir Ridgeland apylinkėje. Pajamų $160 plus butas. $24,300 — $8,000 įmokėti. SVOBODA, 6013 Cermak Road. BIshop 2-2162.

ARTI MARQUETTE PARKO naujas namas, 2 po 4 kamb., dėl ypatingų aplinkybių parduodamas už $27,500. Rašykite: Naujienos, Box 4697, 1739 So. Halsted St., Chicago 8, Ill.

FARMS FOR SALE
Ūkiai Pardavimui

PARDUODAMA 120 akrų pieno farma. Galime ir mainyti.
Skambinti: LA 3-1197

BUSINESS CHANCES
Biznio Progos

MARQUETTE PARKE dėl ligos parduodama grosernė ir mėsos krautuvė, šaldytas maistas ir šiaip produktai. Yra butas. PRospect 8-9324.

NEPAPRASTA PROGA!
PARDUODAMA: pelninga delikatesų krautuvė su 5 erdvių kambarių butu, įskaitant 3 miegamuosius ir maudynę. Arti mokyklų, bažnyčių ir susisiekimo kampo. Pilnas dietinio maisto pasirinkimas, šaldytas maistas, kepyklos gaminiai, šalta mėsa ir t. t. Sutartis ilgam laikui. Prieinama nuoma. Verta apžiūrėti šį gerai įrengtą grynų pinigų biznį. VIrginia 7-3870.

PERSONAL
Asmenų Ieško

IEŠKOMAS Kazys Trušinskas, Antano sūnus, kilęs iš Akmenės miestelio. Pranešti: Charles Dargis, 7553 So. Wentworth Ave., Chicago 20, Ill.

IEŠKOMAS Antanas Puntulis, Domo sūnus. Yra žinių iš Lietuvos nuo mamos ir sesutės. Rašyti: J. Bajoraitis, 30 Albermarle Ave., Hamilton, Ont., Canada.

IEŠKOMAS Linas Karolaučius iš Duokiškio. Prašo atsiliepti motina. Rašyti: J. Bajoraitis, 30 Albermarle Ave., Hamilton, Ont., Canada.

AUTOMOBILES—TRUCKS
Automobiliai — Sunkvežimiai

VIKTORO KOZICOS
lietuviška gazolino stotis ir auto taisymas.
CALL-ME-MOTORS Co.
5759 SO. WESTERN AVE. PR 8-9533
Atliekami motoro remontai, lyginimo, dažymo darbai ir keičiamos dalys.

CONTRACTORS - BUILDERS
Namų Statytojai ir Taisytojai

NAMŲ REMONTAS
(REMODELING)
Atlieku cemento, karpenterio, mūro ir kitus darbus. Iki $2,500 nereikia nieko įmokėti, o už didesnius darbus susitarsime.
Dirbu Chicagoje ir priemiesčiuose.

PETRAS POCIUS
6508 So. Talman Ave.
GRovehill 6-7692 arba
LAfayette 3-1209

BUILDING, REMODELING CONTRACTOR
Nauji namai ir garažai, senų namų stogai, kaminai, porčiai ir langai. Cemento ir mūro darbai, pleisteriavimas, dažymas, tile įdėjimas ir įvairūs kiti darbai. Skambinkite:

LIUDAS TAUJENIS
6828 SO. MAPLEWOOD AVE.
HEmlock 4-5848