Midwest Inter-Library Center, Chicago

OR IS
Kiek lietaus ar sniego,
dieną 34°, naktį 27.
Saulė teka 7:05, leidžiasi 5:05

NAUJIENOS

THE LITHUANIAN DAILY NEWS

The First and Greatest Lithuanian Daily in America
NAUJIENOS
The Lithuanian Daily News
Published by The Lithuanian News Publishing Co., Inc.
1739 So. Halsted St., Chicago 8, Ill.
HAymarket 1-6100
Over One Million Lithuanians In The United States

Midwest Inter-Library Center Gratis
5721 Cottage Grove Av

VOL. XLIV. Kaina 5c Chicago 8, Ill. Penktadienis, vasario-February 1 d., 1957 m. Price 5c 27

IKES PAPRAŠĖ ILEISTI DAUGIAU IMIGRANTU

Kodėl Amerikos darbininkija remia laisvą verslo ir pramonės sistemą

WASHINGTONAS, D. C. — Kitų kraštų unijų veikėjai, atsilankę Jungtinėse Valstybėse, dažnai klausia, kodėl Amerikos darbininkai remia esamą kapitalistinę sistemą.

Atsakydamas į šį klausimą, Amerikos Balso komentatorius pacitavo unijų darbuotojo Serafino Romualdi ta tema straipsnį.

Amerikos ūkinis gyvenimas šiandien, sako Romualdi, yra visai nepanašus į devynioliktojo amžiaus kapitalizmą. Amerikos gyvenime yra įvykę tokių radikalių ir esminių pasikeitimų, kad jam nebegalima pritaikyt dogmatinio kapitalizmo apibrėžimo, kokį buvo jam davęs prieš šimtą metų Karolis Marksas.

Darbininkai Amerikos ūkinę sistemą mėgsta vadinti laisvojo verslo sistema, ir jie reikalauja, kad ji tikrai būtų laisva. Amerikos darbininkai ją remia, nes ji įgalino Amerikoje sukurti aukščiausią pragyvenimo lygį ir atnešė darbininkams didelių medžiaginių laimėjimų.

Tarp 1900 ir 1956 metų vidutinės fabriko darbininko algos perkamoji galia padidėjo daugiau nei tris kartus. Šio amžiaus pradžioje darbininkui su šeima, apmokėjus maisto, drabužių bei buto išlaidas, likdavo tiktai septyniolika procentų jo pajamų visiems kitiems reikalams — vaikų mokymui, gydymuisi, kelionėms, santaupoms, pramogoms. Dabar šiems reikalams vidutinej darbininko šeimai lieka apie keturiasdešimt procentų daug didesnės jo algos.

Kas antra šeima savo name

Prieš penkiasdešimt metų tiktai viena iš penkių šeimų turėjo nuosavus namus. Dabar daugiau kaip pusė visų šeimų gyvena savo namuose. Prieš penkiasdešimt metų tiktai nedaugelis galėjo naudotis elektra, telefonu, vonia, automobiliu ir panašiai. Šiandien visi šie buvę prabangos dalykai yra virtę gyvenimo būtinybė. Be to, veik visos šeimos turi radijo ir televizijos aparatus.

Tatai tapo Amerikoje imanoma tiktai žymiai pakilus krašto gamybiniam pajėgumui ir padidėjus gyventojų pajamoms. Dabar Amerikos pagamintų prekių bei atliktų patarnavimų vertė per metus siekia virš 400 bilijonų dolerių.

Pajamų bei paveldėjimo mokesčių ir socialinių reformų, kurios buvo pravestos darbininkam remiant, dėka turto paskirstymas tarp Amerikos gyventojų yra drastiškai pasikeitęs.

Laisvas žmogus kūrybingesnis

Amerikos darbininkų aukštas gyvenimo lygis ir krašto produktyvumas pirmiausia pareina nuo laisvos amerikiečių visuomenės. Laisvė ir pagarba asmens teisėms bei jo vertybei sudaro sąlygas reikštis kuriamosioms jėgoms. Totalitarizmas žlugdo iniciatyvą ir kūrybingumą. Komunistinius kraštus slegia sunki, neproduktyvi ir supuvusi biurokratija. Laisvi darbininkai visada yra produktyvesni kap darbo vergai.

Amerkiečiai, anot Amerikos unijų veikėjo Serafino Romualdi, — nenori primesti savo ūkinės sistemos ar savo ideologijos jokiai kitai tautai. Kiti kraštai gali pasirinkti demokratinio socializmo ar bet kokį kitą kelią, jei tiktai jie nesudaro gresmės pasaulio taikai ar kitų tautų suverenumui. Amerikos darbininkai, anot Romualdi, nori tiktai padėti kitų kraštų žmonėms pakelti jų gyvenimo lygį, kad jie galėtų džiaugtis savo darbo vaisiais taikoje ir laisvėje.

IŠ VISO PASAULIO

Sovietų pasiūlymas Graikijai

ATENAI, Graikija. — Sovietai pažadėjo Graikijai remti jų kovą už Kipro salos prisijungimą, jei Graikija kartu su Sovietais kovos prieš JAV Vidurinių Rytų programą (Eisenhowerio doktriną).

Anglijos-Jordanijos skyrybos

LONDONAS. — Kitų pirmadienį tarp Anglijos ir Jordanijos prasidės pastarosios sostinėje Ammane pasitarimai apie savitarpinės sutarties atšaukimą. Klausimą iškėlė Jordaniją. Sutartis buvo sudaryta 1948 metais, kada Jordanija vis dar buvo dideliu draugu. Šiandien ji nebenori nė tų $30 mil., gautų kasmet iš Anglijos. Ji nori, kad anglai išsikraustytų iš savo bazių.

Suomių premieras Maskvoj

MASKVA. — Suomijos ministeris pirmininkas Fagerholm atvažiavo su delegacija valstybiniam vizitui. Trečiadienio vakarą Sovietų premieras Bulganinas iškėlė jo garbei didelį rautą. Fagerholm pasakė, kad Suomijos-Sovietų pasienis dabar yra ramiausia vieta pasauly.

Satelitai "boikotuoja" Izraelį

KAIRAS, Egiptas. — Arabų lygos sekretorius pranešė "linksmą žinią", kad dvi komunistų valstybės, Bulgarija ir Vengrija, nutarė nutraukti prekybos sutartis, sudarytas su Izraeliu. Sutartis su Vengrija apėmė $1.3 mil. ir su Bulgarija $1.5 mil. prekybos apyvartos. Tikrovėje šis boikotas yra bėdos pasekmė — satelitai nebeturi ko eksportuoti ir kuo atsilyginti už pageidaujamą importą iš Izraelio. Prekyba su Čekoslovakija nutrūko pereitais metais.

Vergija Arabijoje

WASHINGTONAS, D. C. — Į priekaištus karaliui Ibn Saud, kad Arabijoje yra apie 100,000 vergų, valstybės departamento ekspertai paaiškino, kad jų bėra likę apie 1,000. Jie esą daugiausia Afrikos negrai, dirbą tarnais. Bet daugis buvusių vergų perėjo į vidurinę klasę. Taip antai, ir dabartinis Arabijos finansų ministeris Mansour anksčiau buvo vergu.

Nuteisė pabėgėlių vadovus

BUDAPEŠTAS. — Du vengrų geležinkeliečiai, kurie padėdavo pabėgėliams pereiti Austrijos sieną, nuteisti 15 ir 10 metų kalėjimo. Dabar į Austriją atbėga per dieną mažiau kaip šimtas vengrų.

— Gynybos sekretoriaus Wilsono žmona pareiškė pasipiktinimą prezidento pastabomis jos vyrui už kaltinimus tautinei gvardijai.

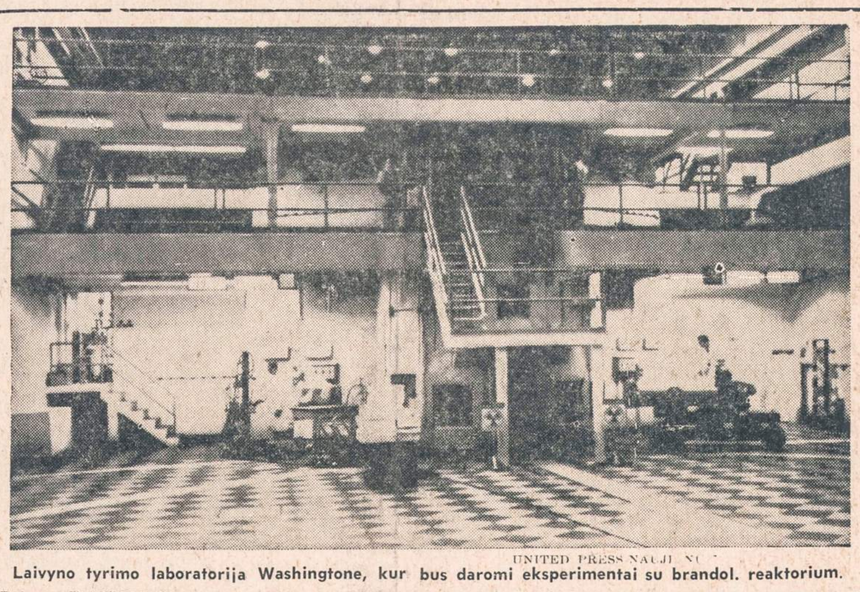

UNITED PRESS NAUJIENOS

Laivyno tyrimo laboratorija Washingtone, kur bus daromi eksperimentai su brandol. reaktorium.

DULLES, KARALIUS SAUD SUSĖDO SVARSTYTI V. RYTŲ PROBLEMAS

JAV tikisi pasinaudoti Arabijos valdovo įtaka

WASHINGTONAS, D. C. — Pasidalinus bendromis nuomonėmis tarp prezidento Eisenhowerio ir Arabijos karaliaus Ibn Saud trečiadienio vakarą, valstybės sekretorius Dulles ir Arabijos valdovas, dalyvaujant iš abiejų pusių grupėms ekspertų ir patarėjų, pradėjo ketvirtadienį svarstyti konkrečias Vidurinių Rytų problemas.

JAV vyriausybė visų pirma nori atnaujinti Dhahran aviacijos bazės nuomos sutartį 5 metams. Dhahran bazė su aerodromais sunkiesiems bombonešiams turi nepaprastai didelės reikšmės Vakarų pasaulio gynybai.

Amerika nori dar daugiau — padaryti Arabiją tokiu artimu gynybos sąjungininku, kokiu šiandien yra Turkija. Jei šitai Washingtonui pasisektų, prez. Eisenhowerio planas apsaugoti Vidurinius Rytus nuo komunizmo turėtų pati svarbiausią ramstį.

Įtakingesnis už Nasserį

Arabijos karalius, kaip šventųjų miestų Medinos ir Mekos saugotojas, turi muzulmonų pasauly žymiai didesnės įtakos, negu Egipto diktatorius Nasser. Karalius Ibn Saud, paremdamas Nasserį jo kovoj prieš anglus už Suezo kanalo nusavinimą ir prieš įsiveržimą į Port Saidą, žymiai sustiprino Nasserio garbę arabų pasauly.

Bet tarp karaliaus ir Nasserio yra ir didelių nuomonių skirtumų, kuriais nori pasinaudoti Jungtinės Valstybės.

Ibn Saud nekenčia komunistų

Arabijos karalius stengiasi prilaikyti Egipto prezidentą, kad jis perdaug neįsipainiotų į Sovietų pinkles, į kurias galėtų patekti visos arabų šalys. Saud yra didelis komunistų ir Sovietų priešas. Tai duoda Amerikai vilties pasinaudoti jo įtaka Eisenhowerio Vidurinių Rytų apsaugos planams pravesti.

Absuliutus Arabijos monarchas jaučia pavojų ir savo dinastijai iš Egipto, Sirijos ir kitų arabų kariškių revoliucinių sąjūdžių. Svarbiausia, Saud nenori prarasti tų $300 mil. kuriuos jis gauna per metus iš Amerikos-Arabijos žibalo kompanijos už alyvos šaltinius.

Ibn Saud dega, kaip ir kiti arabai, neapykanta Izraeliui. 1953 m. jis pareiškė, kad arabų tautos turėtų paaukoti net 10 mil. savo žmonių sunaikinti "Izraelio vėžį" Vid. Rytuose. Dulles ir Eisenhoweris turi jį įtikinti, kad ir Izraelis turi teisę gyventi ir kad turi būti surastas sugyvenimo būdas tarp jo ir arabų kaimynų.

Veliausios Žinios

—Pietų Kalifornijoj susidūrė 20,000 pėdų aukšty transportinis lėktuvas su sprausminių kariniu lėktuvu. Lėktuvai nukrito į mokyklos kiemą, kur žaidė 70 vaikų. Vieną vaiką uzmušė, 40 sužeidė. Žuvo ir 5 lakūnai.

— Atstovas Hillings (resp., Cal.) įteikė kongresui rezoliuciją pakeisti imigracijos įstatymą ir priimti prezidento pateiktą šiuo klausimu programą.

— Vakarinių pakraščių jūrininkų unija nutraukė ketvirtadienį darbą, tuo pagerbdama savo vadą Lundeberg, kuris mirė pirmadienį nuo širdies smūgio.

— AFL-CIO unijų konferencijos vykdomasis komitetas atsiuntė iš Miami Beach telegramą prez. Eisenhoweriui su protestu prieš Arabijos karaliaus Ibn Saud pakvietimą į Washingtoną. AFL-CIO vadina karalių Saud vergų karalystės valdovu.

— JAV aukščiausiojo teismo narys Stanley Reed paprašė prezidentą atleisti jį nuo pareigų. Reed išbuvo tribunolo nariu 19 metų.

— Komunistinė Vengrija pažadėjo netrukus paleisti Amerikos studentą Richard Roreback. Jį pagavo prie Austrijos sienos sausio 12 d. gelbstint vengrų pabėgėliams.

— Patalogas Dr. Camp davė teisme oficialų pareiškimą, kad seserys Patricia ir Barbara Grimes iš Čikagos buvo nužudytos apie 12 val. naktį gruodžio 28 d., kada jos dingo, išėjusios vakare į kiną.

— Gen. Gruenther, naujasis Raudonojo Kryžiaus pirmininkas, pirkdamas namą Washingtono priemiesty, atsisakė pasirašyti sąlygą, kad jis namo neparduos žydams, negrams arba aziatams. Toj pačioj apylinkėj neseniai namus pirko viceprezidentas Nixon ir sen. Sparkman (dem., Ala.). Spėjama, kad jie su tomis sąlygomis sutiko.

Ieško 2 jūrininkus, Grimes pažįstamus

Seserys matytos prie pat namų

CHICAGA. — Policija pradėjo kruopščiau ieškoti dviejų karo laivyno jūrininkų, kuriuos kartą parsivedė namo seserys Barbara ir Patricia Grimes.

Tai buvo lapkričio mėnesį. Seserys su jais susipažino gatvėj. Motina jūrininkus pavaišino. Šie sakėsi esą iš Great Lake laivyno kareivinių. Bet į policijos atsišaukimą atsiliepti jie neatsiliepė. Policija tikisi juos surasti ir apklausinėti.

Nauji liudytojai

Du aukštesniosios mokyklos mokiniai Earl Zastrow, 15 m., ir Edward Lorden 17 metų, nupasakojo policijai, kad jiedu, pravažiuodami automobiliu, matė gruodžio 28-29 naktį seseris Grimes tik du skersgatvius nuo jų namų. Jiedu yra Grimes kaimynai ir merginas pažino prieš 5 mėnesius.

Kitas liudininkas tvirtino, kad jis matė dingimo naktį, kiek po 12 val., įtartiną automobilį su 2 vyrais ir 2 merginomis važiuojant Archer ave. pietvakarių kryptim prie Harlem ave.

Jis matė, kad užpakalinėj sėdynėj vyras rungėsi su moterim. Automobilis buvęs toks pat, kokį matė kitas liudininkas prie Archer ir Western ave. pusvalandį anksčiau, kaip vyras, panašus į Bedwill įstūmė į vidų merginą, ir nuvažiavo.

Teisėjas Bedwillio nepaleido

Bedford taikos teisėjas atmetė Bennie Bedwill advokato Bradshaw prašymą jį paleisti iš kalėjimo už nedidelį užstatą. Teisėjas paaiškino, kad jis to negali padaryti, kol patalogai nepaskelbė savo tyrinėjimų duomenų.

Tą patį prašymą sutiko svarstyti kriminalinio teismo teisėjas Crowley kuris yra aukštesnis už taikos teisėją.

Senatoriai nori pakeist doktriną

Laukiama didelių debatų

WASHINGTONAS, D. C. — Nemaža senatorių, daugiausia demokratų, yra nusistatę priimti kitokio turinio Vidurinių Rytų apsaugos programą, negu kad išdėstyta prezidento doktrinoj.

Tuo klausimu senate kils daug didesnių debatų, negu atstovų rūmuose. Šie nutarė priimti Eisenhowerio doktriną nepakeista".

PREZIDENTO MANYMU, DABARTINĖ ĮKELIAVIMO TVARKA PERGRIEŽTA

Eisenhower nori palengvint imigravimo sąlygas tiems, kurie pabėgo arba pabėgs nuo komunistų

WASHINGTONAS, D. C. — Prezidentas Eisenhoweris paprašė kongresą persvarstyti dabartinį imigracijos įstatymą ir sušvelninti jo griežtuosius nuostatus įkeliaujantiems nuolatiniam gyvenimui Jungtinėse Valstybėse.

Prezidentas savo rašte kongresui sako, kad jis pageidauja tokį įstatymą, kuris palengvintų suteikti prieglobstį pabėgėliams, kurie yra pabėgę arba pabėgs ateity iš komunizmo tironijos.

65,000 imigarntų daugiau

Prez. Eisenhoweris prašo padidinti metinę imigrantų kvota 65,000 daugiau. Dabartinis įstatymas leidžia priimti per metus 154,857 ateivius. Šis skaičius buvo išvestas iš JAV gyventojų skaičius 1920 metais. Prezidentas pasiūlė imti pagrindu imigrantų skaičiui nustatyti ne 1920, bet 1950 Amerikos gyventojų skaičių.

Be to, jis pasiūlė skirstant kvotas pagal valstybes, atsižvelgti į ateivių proporciją 1924—1955 metų laikotarpiu. Tuomet daugiau kvotų tektų toms šalim, iš kurių daugiau atkeliavo imigrantų minėtu laikotarpiu. Yra šalių, kaip Anglija, Airija, Skandinavija, kurios nustatytos kvotos neišnaudoja.

Įvažiuotų daugiau pietų europiečių

Priėmus prezidento pasiūlymą, galėtų daugiau atvažiuoti ateivių iš Pietų ir Rytų Europos kraštų. Kongresas visad daugiau vertindavo šiaurės ir Vakarų Europos imigrantus.

Priėmus naująjį imigracijos projektą, padidėtų galimybės įkeliauti ir afrikiečiams bei aziatams. Vakarų Europos nesunaudotos kvotos būtų perleistos tiems kraštams, kur yra didelis gyventojų perteklius ir labai daug norinčių patekti į Jungtines Valstybes.

Pageidavo įleisti ir daugiau našlaičių, kadangi jų pareikalavimas tarp amerikiečių yra labai didelis.

Sostinėje yra 81 šalių atstovybės

NEW YORKAS. — New York Times rašo, kad Vašingtone dabar yra 75 užsienio valstybių ambasadoriai ir kad po pastarojo karo ambasadorių skaičius padidėjo keturiasdešimčia.

Žemesnio rango nei ambasadoriai Vašingtone tėra tik šeši, tad iš viso Vašingtone yra 81 užsienio valstybių atstovybė.

Ne ambasadorius, bet tik įgaliotus ministerius Vašingtone turi Lietuva, Latvija, Šveicarija, Vengrija, Rumunija ir Jemenas. Estija turi charge d'affaires, kuris eina generalinio konsulo New Yorke pareigas.

New York Times pažymi, kad nors Lietuvą, Latviją ir Estiją Sovietai 1940 metais okupavo, Amerika tos okupacijos nepripažįsta ir dėl to ji šių kraštų teisėtais atstovais laiko tuos asmenis, kurie buvo paskirti laisvų tų kraštų vyriausybių.

Šoferių vadas milijonierius

Daves Becko karjera

MIAMI BEACH, Fla. — Dave Beck, šoferių unijos (International Brotherhood of Teamsters) prezidentas, buvo vienintelis AFL-CIO konfederacijos vykdomojo komiteto narys, kuris pasisakė prieš unijų įpareigojimą kovoti su raketieriais savo tarpe.

Dave Beck yra nuomonės, kad su nusikaltėliais turi kovoti policija ir prokurorai. Visi kiti, ypač konfederacijos prezidentas George Meany, buvo priešingo nusistatymo, kad reikia patiems apsivalyti, nelaukiant, kol ateis įstatymų saugotojai.

Turtingiausias unijų bosas

Ta proga spauda paduoda apie Dave Becko nuostabią karjerą įdomių faktų. Šiandien, 62 metų amžiaus, jis laikomas pačiu turtingiausiu tarp visų unijų vadų. Jo turtas gerokai prašoka milijoną dolerių. Jo tėvas buvo kilimų valytojas, motina — skalbėja. Dave Beck dėl lėšų trūkumo negalėjo baigti aukštesniosios mokyklos. Jis pasidarė šoferiu, skalbinių išvežiotoju Seattle mieste, Wash.

Šiandien jis gauna per metus $50,000 algos. 1955 m. jo unija nupirko jam pilį už $163,000. Norėjo nupirkti ir karališkus baldus, bet čia pasipriešino unijos iždininkas ir nepasirašė.

Pardavė sklypų už $890,000

Sudėtą turtą Dave Beck yra investavęs į nejudomą turtą. Pereitais metais jis nelauktai pardavė Seattle mieste savo žemes ir gavo $890,000. Jo pajamomis susidomėjo ir iždo departamento tyrinėtojai. Jie tarp kito aiškina, ar unijos lėšomis nupirkti jam rūmai už $163,000 laikytini pajamomis, ar dovana. Unija rūmus, kuriuos jam padovanojo, nupirko kaip tik iš jo paties.

Šia "dovana" yra susidomėjęs ir senato komitetas, ypač tuo faktu, kad ir rūmų pagrąžinimui buvo paimta iš unijos kasos virš $50,000.

Nekaltas kalinys reikalauja $80,000

Išbuvo kalėjime 16 metų už kito padarytą plėšimą

SPRINGFIED. — Illinois seimui Morris Muhleman įteikė pasiūlymą paskirti $80,000 atsilyginti Roy Eatonui, 52 metų, kuris 16 metų praleido Stateville kalėjime visiškai nekaltas.

Jis buvo nuteistas Rock Island teismo už $50 pagrobimą 1940 metais. Šiaip teismai nevisad yra tokie griežti su plėšikais. Bet kaip ironija, kai į jų rankas pakliuvo nekaltas žmogus, jis buvo nuteistas kalėti iki gyvos galvos dėl $50. Atkalėjus 16 metų, paaiškėjo, kad plėšikas buvo kitas žmogus, o Eaton visiškai nekaltas.

SPORTO PASAULIS

Redaguoja
REDAKCINIS KOLEKTYVAS

Rankraščius siųsti: SPORTO PASAULIS
2536 W. 64th Street, Chicago, Ill. arba 2325 So. 11th St., Milwaukee, Wis.

Atsak. Redaktorius:
BR. KETURAKIS

VYT. GRYBAUSKAS

Tolimesni vengrų futbolininkų vargai

Paskutinį kartą palikome garsiąją vengrų futbolo k-dą Honved Romoje, apatiškai belaukiančią rungtynių, o taip pat ir Sebes, Vengrijos sporto ministerio, turinčio atvykti iš Budapešto. Komandos vadovas su k-dos kapitonu Puskas sudaro tolimesnių rungtynių planą ir galutinai sutinka su Brazilijos pasiūlytomis trijų mėn. gastrolėmis Pietų Amerikoje. Šiam planui visi žaidėjai pritaria, išskyrus keletą atsarginių, kurie dar abejoja, nieko nežinodami apie savo šeimų likimą.

Rungtynes laimi Romos rinktinė su garsiuoju Nordahl prieš be sielos žaidžiančius vengrus 3:2. Sekančią dieną užtat jie truputį susiima ir lengvai įveikia Palermą 6:3.

Vis dar nesulaukę savo ministerio, jie iškeliauja į Briuselį, kur gruodžio 20 d. jų laukia sunkios Europos futbolo taurės rungtynės prieš Ispanijos meisterį Bilbao, kuriam jie pirmąjį susitikimą pralaimėjo 2:3. Dviejų įvarčių skirtumo pergalė juos įpareigotų pusbaigminėms rungtynėms. Išlaikyti šiems įsipareigojimams, jie pasiryžę gastroles P. Amerikoje sutrumpinti. Keletas laisvų dienų jiems praverčia atgauti fizines ir ypač moralines jėgas. Dar keliems nusišypso laimė, kai jų šeimos prisijungia prie vis didėjančios Honved šeimynos. Numatančiųjų grįžti skaičius vis mažėja. Kiti jau stato pirmuosius žingsnius naujam gyvenimui, kaip Czibor, kurs pasirašo sutartį pas AS Romą 70 milijonų lyrų vertės. Tačiau metus laiko p-bių žaisti negalės, nes FiFa pakartotinai patvirtino, kad, nežiūrint išskirtinos ir liūdnos vengrų futbolininkų padėties, išimtys ir lengvatos nuostatų atžvilgiu jiems nebus daromos, nes vengrų futbolo s-ga tebėra teisėtas FiFos narys.

Tuo tarpu į Briuselį atvyksta ir Gustav Sebes. Jis ilgus metus buvęs Vengrijos futbolo rinkt. vadovas, daugumai Honved žaidėjų gerai pažįstamas ir visų mėgiamas. Nenuostabu, kad Vengrijos futbolo s-ga šią ypatingą misiją jam patiki. Juk Vengrijos sportui, netekusiam beveik pusės savo geriausių jėgų po olimpiados, neskaitant žuvusių kovose, futbolininkų negrįžimas būtų mirtinas smūgis. Sebes tai žino, tai žino ir visi futbolininkai. Tačiau kiek atsiras norinčių sportuoti krauju paplūdusiame krašte ir vergijoje, jau kitas klausimas. Užtat ir ponas Sebes Honved žaidėjų sutinkamas šaltai, net ironiškai. Jis kalba ramiai, daugiau prašančiai negu raminančiai. Pamini garbingą Vengrijos futbolo praeitį, jų reikalingumą tautai, paaiškina, kad su nekantrumu jų laukia visas Budapeštas ir kokį entuziastišką sutikimą ruošia... Čia mažutę jo kalbos pertraukėlę vienas iš žaidėjų išnaudoja ironiškai įsiterpdamas: "Dar ilgai manęs lauks..." Toliau Sebes duoda oficialų leidimą Honved k-dai rungtynėms Milane ir gastrolėms P. Amerikoje, nes praktiškai tas leidimas, po rungtynių Briuselyje, baigėsi. Bet tai Honved žaidėjų nenudžiugina, nes jie ir be leidimo buvo nusprendę pratęsti išvyką. Toliau Sebes pabrėžia, kad po gastrolių kiekvienas negrįžtąs į savo kraštą, bus diskvalifikuojamas visam gyvenimui. Indiferentiškai priima šį grasinimą žaidėjai, visai nesuvokdami kokias baisias pasekmes ši bausmė gali su savim atnešti. Juk vengrų futbolo s-ga, kaip legalus FiFos narys, pareikalaus kitų kraštų sporto v-bių, šiame atvejy futbolo, šią bausmę pripažinti, ką šios ir turės padaryti. Konferencijos pabaigai Czibor, kurs, kaip minėjome, turi jau sutartį kišenėje, iškelia klausimą, kaip s-ga žiūri į žaidėjų perėjimą į kitų kraštų klubus. Visų nustebimui Sebes atsako teigiamai su sąlyga, kad tai būtų daroma, kaip priimta, sumokant tam tikrą sumą žaidėjo klubui ir s-gai. Tai būtų tvarkoje, bet kas gali garantuoti, kad grįžę žaidėjai šia perėjimo laisve galės pasinaudoti?

Taigi maža vilties, kad Sebes ką nors bus atsiekęs. Tuo pačiu momentu ateinančios žinios Sebes misijai uždeda galutiną fiasco antspaudą. Kaip žinome, jis turėjo dar aplankyti ir kitą vengrų k-dą MTK, žaidžiusią Anglijoj, o taip pat ir Vengrijos jaunių rinktinę, žaidžiusią Šveicarijoj. Šios kelionės išlaidos jam tikrai susitaupys, nes gautomis žiniomis nė vienas iš jaunių rinktinės, o taip pat ir jų treneris nebegrįš į Vengriją. Trys jau spėjo išvykti į Frankfurtą, kur žais už Eintracht, du į Austriją, kiti trys į Belgiją, du į Angliją ir šeši liko Ženevos Servette klube. Tai Vengrijos futbolui daug skaudesnis smūgis, negu visų Honved žvaigždžių negrįžimas, nes tai juk daug žadąs prieauglis, visa viltis. Tuo tarpu MTK k-da anuliavo numatytas rungtynes Vokietijoj ir atvyko į Vieną, iš kur 5 numato grįžti, o likusieji pasirinko laisvę. Tačiau grįžkim prie Honved, kurios drama tebesitęsia, ir jau ne tik gyvenime, bet ir aikštėje.

(Bus daugiau)

. . . mergiščios ir Čikagos valkatynas . . .

Dabar labai daug lakraščiuose rašoma, per radiją kalbama, per televiziją rodoma-šnekama apie baisųjį Čikagos valkatyną, dėl kurio neteko gyvybės dvi labai jaunos mergiščios. Lietuvių kalba apie šitą valkatyną yra tik viena knyga — ČIKAGOS ŠEŠĖLIAI, kurioje jis parodomas pilnoje savo žiaurenybėje, piktybėje ir nuogybėje. 316 puslapių, iliustruota, kaina $2.00. Rašykite:

Dr. Alg. Margeris,

3325 SOUTH HALSTED STREET, CHICAGO 8, ILL.

ĮVAIRIOS SPORTO ŽINIOS

Honved 1-jį debiutą skandalingai pralaimi Rio vienuolikei Flamengo 4:6. Brazilai vedė net 6:2 ir paskutinėse 20 min. Puskas švelnino pasėkmę. Rungtynes sekė ir brazilų prezidentas Kubitschek, bet nelaimės svečiai buvo tik šešėliai savo buvusios formos. Rungtynėms teisėjavo Mario Viana, kuris nuo 1954 m. FiFos yra suspenduotas. Kitas rungtynes su tuo pat klubu pasisiūlė finansuoti viena cigarečių firma, kuri kiekvienai k-dai garantuoja apie $9,000. Koks tai Kolumbijos milijonierius daro žygių visą ekipą perkelti į savo kraštą ir natūralizuoti. Gaila, kad tokio vieneto išvykomis subruzdo pasipelnyt ir kiti. Vis dėlto nedovanotina, kad vengrų Honved teamas per daug įsileidžia į bizniavimo manieras.

* * *

Europos sportinę spaudą sujudino žinia, kurią paskelbė "France Footbal" sp. laikraštis, kad Ferenc Puskas savo atsiminimų knygoj, kurią dabar atspausdino viena anglų spaustuvė, teigia, jog Berne — pasaulinių futbolo p-bių metu, — jam užėjus į vokiečių patalpą nusirengimo kabinas, tuoj pat po baigmės Vengrija-Vokietija, vokiečių žaidėjai ant tiek buvo išsemti, kad gulėjo kaip laužas ir visokiais vaistais gaivinosi. Suedwest radijo stotis tuoj padarė interview su Fritz Walter, kuris kategoriškai tai paneigė ir pabrėžė: "Puskas mūsų kabinoje (po baigminių rungtynių) nesilankė. Jeigu ir būtų užėjęs, tokių scenų nebūtų radęs, nes jų visiškai nebuvo. Mes po rungtynių ir meisterystės tik džiaugėmės ir linksminomės vienas kitą apkabindami". Puskas tą žinią pagavo gastrolėse, Rio mieste, kur jis tą teigimą užginčyja ir tvirtina, kad aplamai jo atsiminimuose apie tai nieko nėra pasakyta. Puskas tuo reikalu žadėjo griebti spaustuvę. Vokiečių spauda aštriai komentuoja šį klausimą ir ieškos teisingo kelio.

* * *

Baigminiam susitikime halės tenise, įvedus Karaliaus Gustavo V taurei laimėti, kuri įsteigta 1936 m., švedų tenisininkai 4:1 nukerta prancūzų rinktinę Paryžiuje.

* * *

Trigubas Cortinos laureatas, Toni Sailer, pirmuoju debiutu 1954 m. sezone Kitzbuchel vietovėje (Austrija) laimi nusileidimą. Kitose nusileidimo disciplinose, daugumoje vyravo austrai ir austrės.

* * *

Vokietijos dailaus porinio čiuožimo titulą laimi Kilius — Ningel ir vyrų pavienį Schnelldorfer.

* * *

Vengrų bėgikas Tabori pirmąjį ir antrąjį halės bėgimo pasirodymą pralaimi. Bostone 2 a. mylias pralaimėjo prieš Dwyer (amerikietį).

* * *

Švedijos futbolo v-bė ieško kelių, kad būtų padengtos būsimų pasaulio futbolo p-bių išlaidos, todėl tariamasi su Prekybos ministerija dėl leidimo pravesti specialų Toto tik pasaulinių p-bių duomenims spėlioti. Sąmatoje numatyta 2.94 mil. švedų kronų išlaidų, prieš 2.61 mil. pajamų.

* * *

Numatoma nauji perorganizavimai Vokietijos futbolo sluoksniuose.

Pasiūlymas suskirstymų toks:

Bundesliga	— 16 vienetų k-dų
Regionaliga	— 14 vienetų k-dų
Mėgėjų	— 14 vienetų k-dų
2 mėgėjų kl.	— 14 vienetų k-dų
Bezirkskl.	— 14 vienetų k-dų
Kresskl.	— 14 vienetų k-dų

Eventualiai 2 ir 3 kl.

Šis pasiūlymas, Hans Koerfer dabar, diskutuojamas.

* * *

Lenkų sportinės spaudos sluoksniai smarkiai diskutuoja apie užmezgimą ryšio (tarpvalstybinių futbolo rungtynių) su Vokietija.

* * *

Šiaur. Irlandija pasaulinių futbolo p-bių kvalifikacijoje, Lisabonoj baigia 1:1 prieš Portugaliją. Atsigriebimo — antrosios rungtynės bus Belfaste.

* * *

IOC pirmininkas Avery Brundage numatomame IOC kongrese, kels klausimą, kad futbolas ir dviračių sp. būtų išbraukti iš olimpinės programos, nes šiose šakose šalia mėgėjų daugiausia auga ir klesti profesionalai.

* * *

Švedai — handball halės pasaulio meisteriai, neseniai nukirto čekus 24:20, danus 23:15 ir Rytų Vokietiją 28:19.

* * *

Ina Bauer, 15-metė Krefeldo vokietaitė, Berlyne laimi Vokietijos moterų dailaus čiuožimo meisterės titulą.

* * *

Europos taurės susitikime baskai — Atletic Bilbao triuškina anglų Manchester Utd. 5:3. Atsigriebimo rungtynės bus vasario 6 ar 13 Manchestery.

Skaitykite "N-nas"

OUR TOWN IS STRONGER ECONOMICALLY BECAUSE OF U.S. SAVINGS BONDS

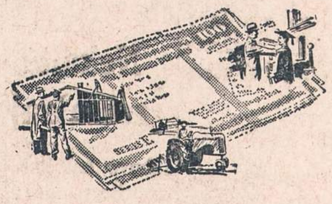

Take a look around our town! Don't you see all the signs of a strong economy? How about that mechanic down the street who just opened his own garage, the neighbor who's sending his son through medical school? How about all those homes that are being started and those bright new cars that are parked in front of our town's bustling stores? Things look pretty healthy, don't they?

Do you ever stop to wonder how much of this prosperity was made possible by U. S. Savings Bonds? Not just because they helped our country through an emergency either. Although that's part of it.

An even more encouraging fact is that all over America *more people* are saving *more money*, purposefully, than ever before in the history of the world. Today, more than 40,000,000 Americans own more than $41,000,000,000 of *cash savings*—in U. S. Savings Bonds! They're one of the world's safest, surest investments. Your Government guarantees the principal of U. S. Series E Savings Bonds—up to any amount—and the rate of interest you receive.

Payroll Savings is the easiest way to save!

One of the reasons so many people are reaching their savings goals with Bonds is the Payroll Savings Plan. It's a sure-fire way to steady savings because the money is saved *for you*—automatically.

You just sign the authorization card in the payroll department where you work. Sign up for any amount you wish—a couple of dollars a payday or as much as you can spare. And when enough has accumulated, it's automatically invested in a Series E Savings Bond in your name and the Bond is turned over to you.

Then your savings really go to work—building up a backlog of security for you and your family. And adding to the economic well-being of our town and our country! If you haven't already signed up for the Payroll Savings Plan, why not do it today?

U. S. SAVINGS BONDS STRENGTHEN THE SECURITY OF YOUR FAMILY, YOUR COMMUNITY, YOUR COUNTRY

The U. S. Government does not pay for this advertisement. The Treasury Department thanks, for their patriotic donation, the Advertising Council and

"NAUJIENOS"
1739 So. Halsted Street Chicago 8, Illinois

MIDLAND Savings and Loan Association

Mes mokame Aukštą Dividendą

PER 40 METŲ VISŲ LIETUVIŠKŲ KOLONIJŲ SAUGIAUSIA IR PELNINGIAUSIA TAUPYMO BENDROVĖ

4038 Archer Avenue Tel. LA3-6719

AUGUST SALDUKAS Prezidentas

Susivienijimas Lietuvių Amerikoje

KVIEČIA VISUS Į BENDRĄ LIETUVYBĖS DARBĄ

PRIKLAUSYTI Susivienijime Lietuvių Amerikoje, tai susijungti su savo broliais ir sesėmis bendram lietuvybės išlaikymo darbui ir kovai už gražią Lietuvos ateitį.

• •

LIETUVYBĖS SLA VAJUS, prasidėjęs Vasario 16-tą, suteikia įstojimo į SLA lengvatas visiems naujai įstojantiems. Pasinaudokite šia proga.

• •

APDRAUDA Susivienijime Lietuvių Amerikoje yra parankiausia, pigiausia ir tikriausia — sujungta su fraternalėmis naudomis. SLA apdrauda pagelbės Jums ir jūsų šeimai nelaimėje.

• •

SLA VEIKLA ir jo tikslai bei praeityje nuveikti darbai ir pasiekti nuopelnai aprašyti atskiruose leidiniuose, kuriuos gausit tuojau nemokamai, jei parašysit SLA Sekretoriui:

DR. M. J. VINIKAS
307 W. 30th Street, New York 1, N. Y.

BUDRIKO

Kolosališkas deimantų ir kitų gėrybių IŠPARDAVIMAS

1/8 karato Deimantinis žiedas vertės $78.00 tik už **$38.00**

1/4 karato Deimantinis žiedas, vertės $125.00 už..... **$62.00**

½ karato Deimantinis žiedas, vertės $195.00 už **$98.00**

Geri, garantuoti auksu pripildyti vyriški ir moteriškė rankiniai laikrodėliai, 17 akmenėlių, tiksliai einantys, vėliausios mados, vertės $39.00, tik po **$16.00**

Rankiniai laikrodėliai, 17 akmenėlių, vertės $20.00, po **$9.00**

Metalinės geltono ir balto metalo tystančios laikrodėlių apyrankėlės, vertės $6.00, tik po **$2.95**. Tokią apyrankėlę pritaiko ekspertas laikrodininkas prie jūsų laikrodėlio per porą minučių, Jums palaukiant.

Sezoniniai papuošalai, auskarai, spilkos, apyrankės šio išpardavimo metu vertės nuo $8.10 iki $5.00, už **95c.**

100 gabalų lėkščių setas vertės $22, tik po **$9.00**

50 gabalų lėkščių setas, vertės $11.00, už **$4.50**

26 gabalų stainless steel peiliai, šakutės, šaukštai, šaukšteliai, vertės $6.00, tik už **$2.40**

52 gabalų pasidabruoti peiliai, šaukštai, šakutės, šaukšteliai, vertės $24.00, tik už **$12.00**

Naujos fonografų ir radijo kombinacijos, automatiškai keičiančios rekordus, tik po **$49.00—specialiai.**

Nauji HI-FI Columbijos fonografai su deimantine amžina adatėle, vertės $139.00, tik po **$87.00**

Nauji šaldytuvai vertės $210.00 po **$149.00**

Naujos skalbiamos mašinos, vertės $150.00, tik po **$97.00**

Prosinimo ir džiovinimo mašinos, vertės $50.00, tik po **$27.00**

Elektriniai dulkių siurbliai, vertės $49.00, po **$27.00** ir aukščiau.

Nauji gasiniai pečiai nuo **$87.00** ir aukščiau.

9x12 Linoleumai vertės $9.00, tik po **$4.95**.

9x12 Axminster kilimai, vertės $67 tik po ..... **$45.00.**

Portable rašomos mašinėlės, vertės $49., tik po **$29.00**

Blanketai ir kaldros už pusę kainos

J. F. BUDRIK FURNITURE
3241 So. Halsted Street
Tel. CAlumet 5-7237

Atdara pirmadienio ir ketvirtadienio vakarais iki 9:30 vakaro.
Jewelry Dept. nedėlioj uždarytas

Programa

Prie progos nepamirškite Budriko Radijo valandos su gerais dainininkais ir orkestru, ketvirtadieniais nuo 6-tos iki 7-tos valandos vakare iš stoties WHFC, 1450 kil.

Wake Up! Look Up! Sign Up!
Join the
GROUND OBSERVER CORPS
CALL CIVIL DEFENSE

CHICAGO SAVINGS AND LOAN ASSOCIATION

nuoširdžiai kviečia Tamstą atlankyti mūsų bendrovės naują namą — vieną gražiausiai ir moderniškiausiai įrengtą visoje Illinois valstybėje.

CHICAGO SAVINGS per paskutinius 32 metus—nuo josios įsikūrimo 1924 metų iki šios dienos—be pertraukos kas 6 mėnesiai išmokėdavo ir išmoka savo taupytojams aukštesnį dividendą negu dauguma kitų šios rūšies įstaigų. Tatai liudija, kad CHICAGO SAVINGS valdyba ir direktoriai visą laiką bendrovės reikalus tvarko ne kelių asmenų, bet visų taupytojų naudai.

Tamsta, pasidėjęs taupomus pinigus pas mus, gausi ne tiktai apdraustą saugumą, aukštą dividendą, bet veltui gausi dar daug kitų patarnavimų, už kuriuos kitose įstaigose turėsi moketi.

Mūsų turtas virš $20,000,000.00.

CHICAGO SAVINGS AND LOAN ASSOCIATION

6245 So. Western Avenue GRovehill 6-7575 Chicago, Illinois

ATDARA: pirmadienį nuo 12 iki 3, antradienį ir penktadienį nuo 9 iki 4, ketvirtadienį nuo 9 iki 8. Trečiadienį uždaryta visą dieną, o šeštadienį nuo 9 iki 2 valandos po pietų.

SVARBU KIEKVIENAM ŽINOTI

NUOSAVYBĖS, SOCIALINIS DRAUDIMAS IR UŽDARBIAI.

Veda ALGIRDAS BUDRECKAS ir PRANAS F. ŠULAS
PRospect 8-0005 arba LAfayette 3-3384.
Medžiagą siųsti: P. ŠULAS, 6443 So. Washtenaw Ave., Chicago 29, Ill.

NO. 9 — 1957 M. VASARIO 1 D. — II METAI

Statistika "iš lubų"

Dažnai laikraščiai spausdina statistines žinias apie JAV darbininkų uždarbius. Skaitytojai būtų patenkinti, jei tos žinios būtų tikslios. Bet atrodo, kad statistiniai daviniai paimti "iš lubų".

Nors laikraščiai rašo, kad daviniai gaunami iš Washingtono, o kai kurie net parašo, kad statistiniai daviniai gauti iš Darbo departamento, bet kai tuos davinius palygini su faktais ir realiu gyvenimu, tai pasirodo, jog laikraščių skelbiami daviniai yra "iš piršto išlaužti".

Tur būt daugelis skaitytojų atsimena, kaip laikraščiai rašė, jog daugelio darbininkų uždarbiai praeitais metais buvo $2.00 už valandą. Tuo pačiu laiku AFL-CIO pirmininkas Meany federalinę vyriausybę prašo, kad būtų patvirtintas darbininkams uždarbių minimumas $1.00, kad tuo būdu JAV-bių daugumas darbininkai gautų reikalingą egzistencijai atlyginimą.

Kiekvienam skaitytojui bus aišku, kad apie daugelio darbininkų valandinį $2.00 uždarbį negali būti ir kalbos, nes unijų skelbiami duomenys, mums atrodo, yra daug tikslesni. Žinoma, yra darbininkų, kurie gauna po $2-3.00 per val. Bet tokių darbininkų yra nedidelis skaičius ir jie yra kvalifikuoti, specialistai. Paprasti darbininkai - darbininkės uždirba nedaugiau kaip $1.00 per valandą, gi unijų vadovybių žiniomis, nemaža darbininkų-darbininkių net nė $1.00 neuždirba. Jeigu būtų priešingai, tuo atveju unijos vadovybė neprašytų federalinę valdžią išleisti uždarbio minimumą $1.

Pageidautina, kad laikraščiai spausdintų tikslius statistinius davinius apie darbininkų uždarbius. Dabar pas daugelį darbininkų susidaro vaizdas, jog "iš lubų" statistiką apie uždarbius pateikia suinteresuoti darbdavių organizacijų veikėjai, kad darbininkai nereikalautų padidinti uždarbių, nes jie ir taip visame krašte daug uždirbą ir vedą kraštą į depresiją.

Nereikia stebėtis, kad darbdavių organizacijos turi įtakos laikraščiams ir darbdavių pageidavimus jie mielai spausdina ryšium su darbininkų uždarbių didumu. Tokią sugestiją galima įžiūrėti ir prezidento D. Eisenhowerio Unijos kalboje, kur jis, tarp kitko, pasisakė, kad darbininkai nereikalautų didesnių uždarbių ir tuo būtų išvengta depresija. Mums atrodo, kad reikėtų daugiau kreiptis į fabrikantus, kad jie už savo gaminius nekeltų nepagrįstų kainų tuo metu, kai darbininkams padidina uždarbius keliais centais per valandą, o už savo gaminius kainas pakelia doleriais.

Federalinė valdžia turėtų prižiūrėti fabrikantus, kad jie pagal sutartis didindami uždarbius darbininkams, nekeltų neproporcingai kainų gaminiams. Tuo būdu kraštas išvengtų depresijos ir eitų teisingu darbo ir kapitalo santykių sutvarkymo keliu. *P. Dixi*

Prezidento ekonominės rekomendacijos

Prez. Eisenhoweris savo pranešime į tautą pareiškė, kad sieks pakelti nedarbo draudimo pašalpas ir per ilgesnį laiką jas mokėti. Nedarbo draudimas bus bandoma įvesti ir tų firmų darbininkams, kur dirba 1-3 darbininkai. Manoma uždarbio minimumą nustatyti didesniam darbininkų skaičiui. Bus daromos pastangos išleisti specialų įstatymą, kad darbdaviai uždarbius mokėtų vienodus už tą patį darbą, be lyties skirtumo (vienodi vyrams ir moterims, jei jie tokį pat darbą dirba).

Gyventojų sveikatingumo standartui pakelti vyriausybė peržiūrės pasiūlymus savanoriškiems sveikatos apdraudos planams įvesti.

Tenka sveikinti prtzidento projektą, kad jo vyriausybė sieks nedarbo pašalpas padidinti ir ilgesnį laiką jas mokėti. Taip pat sveikintinas reiškinys, kad uždarbių minimumus nustatinės didesnėms darbininkų kategorijoms.

Jokiu būdu negalima pritarti pasiūlymui skatinti savanorišką sveikatos apdraudos planą. Iš šio pasiūlymo, atrodo, kad dirbančiųjų sveikatos reikalai vėl paliekami privačioms apdraudos kompanijoms, kurios reikalauja didesnių mokesčių ir už tai maža teduoda susirgusiems darbininkams, kai jie dėl ligos esti namie arba atsiduria ligoninėj.

Daugelis dirbančiųjų manė ir tikėjosi, kad pagaliau JAV bus įvesta federalinė ligonių kasa, kuri rūpinsis dirbančiųjų gydymo reikalais. Bet dirbančiųjų viltis ir šiame prezidento pranešime nepasitvirtino, nes ir vėl siūloma sveikatingumo reikalus palikti privačių asmenų ar kompanijų iniciatyvai. *p.š.*

Jūs klausiate — mes atsakome

KL. Šiame skyriuje buvo paaiškinta, kada nedarbingas apdraustasis darbininkas gali gauti pašalpą. Tik neaiškumą sukelia to aiškinimo dalis, kuri kalba apie laikotarpius, būtent "jeigu jis darbovietėje išdirbo nemažiau kaip 5 metus (10 metų laikotarpy) arba 1½ metų (3 metų laikotarpy)". Kaip, pavyzdžiui, suprasti tokį konkretų atvejį: vienas iš naujų ateivių išdirbo įmonėj 4 su viršum metų. Dėl nesveikatos turėjo darbą nutraukti 1955 m. pabaigoj, būdamas virš 55 m. amžiaus. Ar jis turi teisę į nedarbingumo pašalpą nuo 1957 m. liepos mėn. Socialinio draudimo įstatymo papildymu? — E.R.

ATS. Nedarbingumo pašalpai gauti reikia turėti bent vieną išdirbtą stažą: 1½ metų arba 5 metus darbo įmonėj. Pirmu atveju pašalpa mokama tik apdraustajam, gi antruoju atveju — jam ir šeimos nariams, jei jie yra kvalifikuoti pašalpą gauti (nedarbingi, 62 m. amž. moteris). Tuo reikalu reikia tuoj kreiptis į vietos Socialinio draudimo skyrių, nes nedarbingumo pašalpa mokama tiems asmenims, kurie yra nedarbingi nemažiau kaip 6 mėnesius. Taigi pašalpą pradės mokėti nuo 1957 m. liepos m. tik tiems asmenims, kurie turės 6 mėnesių nedarbingumo stažą.

KL. Kad pagal naująjį Socialinio draudimo įstatymo papildymą pradedamos mokėti pašalpos?

ATS. Moterims pašalpos-pensijos pradėtos mokėti nuo 1956 m. lapkričio mėn. Nedarbingiems vaikams (nuo 18 m. amžiaus ir vyresniems) — nuo 1957 m. sausio 1 d. Nedarbingiems darbininkams, sulaukusiems 50 m. amžiaus ir vyresniems — nuo 1957 m. liepos 1 dienos. Pašalpos išmokamos kiekvienam mėnesiui pasibaigus. *p.š.*

Plieno pramonės darbininkams — 30 val. savaitė

Šiomis dienomis Chicagoje, Palmer House patalpose, įvyko rajoninė unijos darbuotojų konferencija, kurioj dalyvavo 1,009 lokalinių unijų atstovų. Jungtinių plieno pramonės unijų pirmininkas D. J. McDonald padarė 3 pasiūlymus, būtent: 1) keturios dienos, 32 val. savaitė, 2) penkios dienos, 30 val. savaitė arba 3) trijų mėnesių atostogos per metus plieno pramonės darbininkams, kurie yra išdirbę 5 metus. McDonald taip pat pareiškė, jog unija ateity reikalaus, kad bedarbiams pašalpos būtų mokamos visiems nariams - bedarbiams; pensijos turi būti pagrįstos visuotine tarnyba ir mokamos darbininkų našlėms, ir pensija-pašalpa nedarbingiems darbininkams, nežiūrint, kiek jie laiko įmonėje dirbo. Turimų unijų fondų lėšos turi būti panaudotos praktiškiems reikalams, k.a. pensininkų namams įsigyti ir medicinos centrams įrengti. Šiems pasiūlymams atstovai pritarė.

Padidino uždarbius 12 centų

OTTAWA. Vyriausybei spaudžiant, geležinkelių atstovai ir unijų vadovybė susitarė Canadian Pacific geležinkeliečių streiką nutraukti, padidinus darbininkams uždaribus 12 ct. valandai. Smulkesniems nesutarimams išaiškinti sudaryta trijų teisėjų komisija, kuri turės padaryt pranešimą iki spalio 1 d. Komisijos raportas nebus šalims privalomas, bet bus derybų pagrindu. Iš viso streikavo 70,000 geležinkeliečių.

Naujų darbų perspektyva ir darbininkai

NEW YORK. Frank S. Endicott, Northwestern universiteto studentų tarnybų aprūpintojas pranešė, kad darbo rinkoj yra didelis pareikalavimas baigusių universitetą jaunuolių ir kad tokie asmens lengvai gali gauti visose srityse gerai apmokamą darbą.

Iš tikrųjų, jei mes pažiūrėsime į dienraščių skelbimų skyrių, tai pamatysime, kad įvairios firmos skelbiasi, jog jos siūlo darbus daugiausia jauniems asmenims. Dažnai firmos, siūlydamos darbus, apibrėžia amžiaus ribą, būtent, 20-40 metų amžiaus asmenis tebepriima į darbus. Senesnių darbininkų bei tarnautojų firmos bei fabrikai nenori priimt. Labai retai užtinkame darbų pasiūlų skelbimuose, kad būtų priimami darbininkai bei tarnautojai vyresnio amžiaus arba be amžiaus ribos (no age limits).

Kam teko nueiti į valdžios Nedarbo įstaigą (Unemployment office), tai galėjo matyti, kad nedarbo pašalpą norintieji gauti asmenys yra vyresnio amžiaus darbininkai bei tarnautojai.

Jei senesnio amžiaus darbininkas netenka darbo, tai jam vienintelis kelias yra ieškoti iš valdžios nedarbo įstaigos kompensacijos.

Darbą gauti vyresnio amž. asmeniui net ir per privačias agentūras labai sunkiai pavyksta.

Tiesa, yra viena sritis, kur vyresnio amž. asmuo darbą gali gauti, tai darboviečių sargyboj-apsaugoj. Tik šioje srityje firmos amžiaus ribos nenustato, priima darban net iki 65 m. amžiaus.

Ne be reikalo darbininkų unijos reikalauja, kad valdžia išleistų privalomą įsakymą arba net ir pravestų specialų įstatymą, kuris įpareigotų darbdaviui priimti darban vyresnio amžiaus darbininkus bei tarnautojus.

Statistiniai daviniai rodo, kad JAV-se gyventojų skaičius galinčių fizinį ir protinį darbą dirbti amžius ilgėja. Dėl tos priežasties vyresnio amžiaus dirbantieji negali būti išmesti už gyvenimo ribos, jiems turi būti sudarytos sąlygos pragyvenimą užsidirbt ir nebūt labdaringų organizacijų "objektais". Valdžia turi tuo reikalu kuo greičiau susirūpinti. *Pr. Fab.*

50 metų tame pačiame darbe

William R. Bennett, rinkyklos vedėjas, dirbąs Reporter Publishing Co., East St. Louis, Ill., atšventė savo 50 metų tame pat darbe. Bendradarbiai darbininkai ir draugai jubiliatui surengė spaustuvėje speciales ceremonijas ir įteikė jam dovanų. Jis į spaustuvę įstojo mokiniu 1906 m. ir greit čia darė pažangą, kol pasiekė rinkyklos formano postą, kurį išlaikė 25 metus. Tik susirgus iš tos vietos atsisakė. Pasveikęs pradėjo dirbti intertypo mašina, rinkdamas laikraščiui medžiagą. *p.*

Garsinkites "N-nose"

40 metų "laikiname darbe"

Prieš 40 metų Intertype korporacija San Francisco mieste pakvietė jauną vyrą Elmer Hostetler kelioms dienoms laikinai mašinisto darbui. Šis "laikinasis" darbas užsitęsė ir pakviestasis šioj kompanijoj išdirbo 40 metų. Šiuo metu jis užsitarnavo Southwestern distrikto menadžerio titulą ir savo žinioj turi 18 darbininkų.

Aklas mašinistas taiso intertypus

Journal and Courier, spausdinamas Lafayette (Ind.), praneša, kad jaunas, 26 m. amž. Korėjos karo veteranas Douglas West, per karo veiksmus netekęs regėjimo, šiuo metu taiso intertypus šio laikraščio spaustuvėje. Jis vartoja mikrometrą ir specialų "type-termometrą", su kuriais jis gali taisyti reikiamas mašinos dalis. Jis mašinisto amato pradėjo mokytis toj pačioj spaustuvėj 1951 m. Vėliau jis buvo pašauktas kariuomenėn, pasiųstas į Korėją, kur žiaurioj kovoj apako. Pasveikęs, jis grįžo į tą pačią spaustuvę tęsti mašinisto amato mokslą. Daugiausia mokytis jam padėjo jo žmona Ruth Anna, kuri skaitė Intertypo instrukcijas valandomis, kol tęsėsi vyro apmokymo laikas. Šiuo metu D. West taiso intertypo — raidžių rinkimo — mašinas vakarinėje pakaitoje. *— a.*

F & M RADIO
& TELEVISION SERVICE
Authorized
DELCO & MOTOROLA DEALER
Car radio repaired while you wait.
3159 S. Wallace St. CAlumet 5-9833

Lietuvos ir kitų valstybių
PAŠTO ŽENKLUS
galima įsigyti pigiomis kainomis pas
RICHARD ESTKA, 2645 W. 71 St.
Reikalaukit nemokamų kainoraščių

A. TVERAS
Laikrodžiai ir Brangenybės
Pardavimas ir Taisymas
2646 WEST 69th STREET
Tel.: REpublic 7-1941

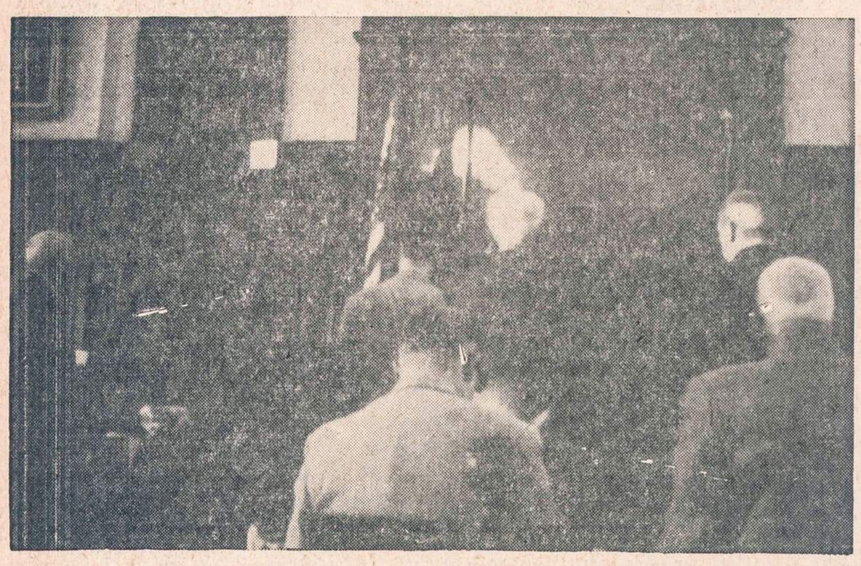

UNITED PRESS-NAUJIENŲ Photo

Norman Moon (dešinėje nuo vėliavos) išklauso mirties sprendimą Warren (Pa.) teisme už nužudymą teisėjo Allison Wadge.

Amerikos fotografė Georgette Meyer-Chapelle kalbasi su spaudos atstovais Nicklesdorf mieste, Austrijoje, kur ji atvyko iš Vengrijos. Komunistai Vengrijoje ją buvo areštavę už nelegalų sienos perėjimą. Georgette yra kilusi iš Milwaukee, Wis.

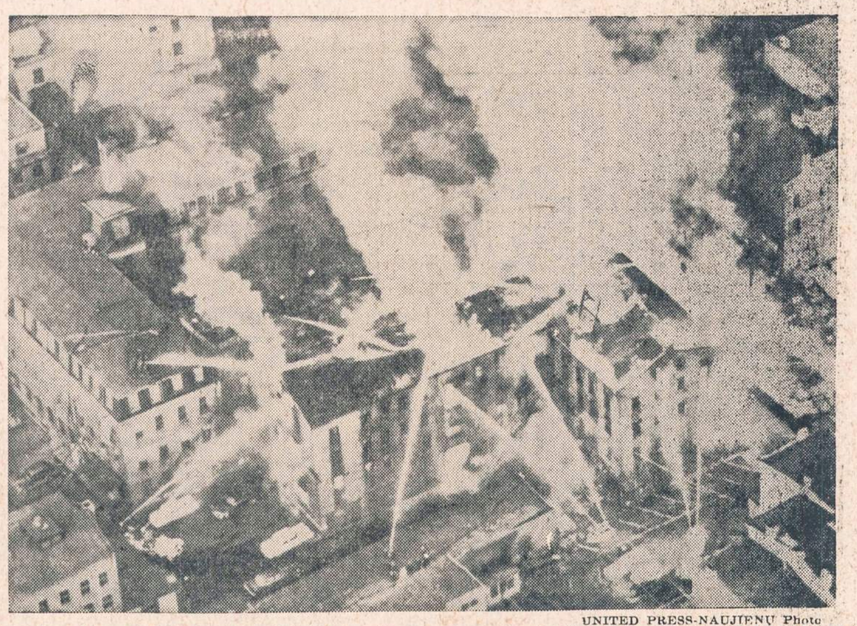

UNITED PRESS-NAUJIENŲ Photo

New Haven, Conn. — Gaisrininkai kovoja su liepsnomis, kurios yra apėmusios didelę siuvyklą. Kiek žinoma, žuvo penki tos siuvyklos darbininkai. Be to, nemažas skaičius sunkiau ar lengviau nuo ugnies nukentėjo.

UNITED PRESS-NAUJIENŲ Photo

ROSELLE, ILL. — Gaisrininkai gabena ekspliozijos aukas. Eksplozija įvyko didžiulėje geležies daktų krautuvėje. Žuvo penki asmenys. Sužeistų skaičius nėra tiksliai dar nustatytas.

Viceprezidento Richard Nixon namai, kuriuos jis nusipirko Washingtone ir kuriuose jis su šeima dabar gyvens.

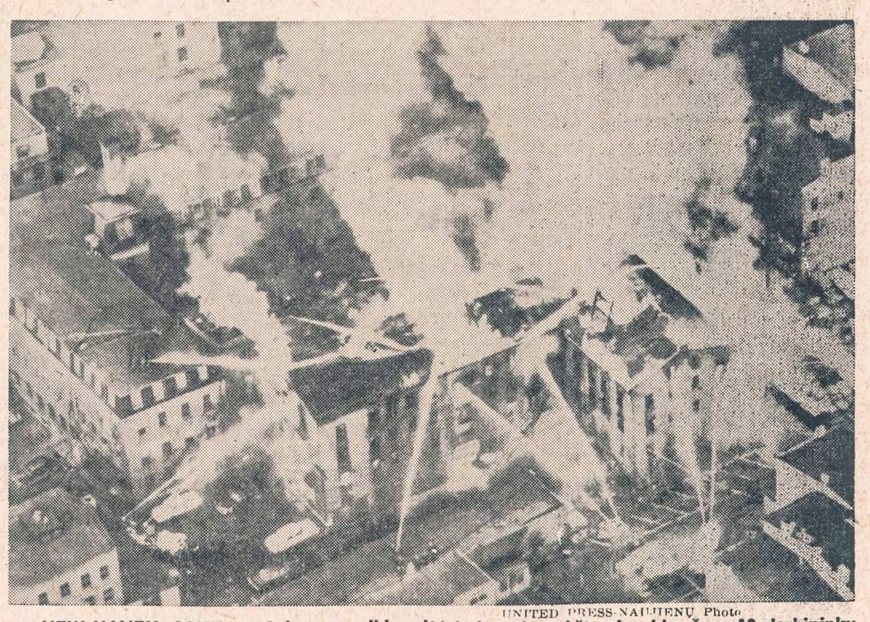

UNITED PRESS-NAUJIENŲ Photo

NEW HAVEN, CONN. — Gaisras sunaikino didelę keturių aukštų siuvyklą. Žuvo 10 darbininkų ir apie 20 tiek apdegė, kad juos reikėjo į ligoninę vežti.

NAUJIENOS
THE LITHUANIAN DAILY NEWS
Published Daily Except Sunday by The Lithuanian News Pub. Co., Inc., 1739 South Halsted Street, Chicago 8, Ill. HAymarket 1-6100

Entered as second-class matter March 7, 1914 at the Post Office at Chicago, Ill., under the Act of March 3, 1879.

Subscription Rates:
$9.00 per year in Canada
$9.00 per year outside of Chicago
$10.00 per year in Chicago
5 cents per copy.

Užsakymo kaina:
Chicagoje—paštu:

Metams	$10.00
Pusei metų	$5.50
Trims mėnesiams	$3.00
Vienam mėnesiui	$1.25

Chicagoje per išnešiotojus:

Viena kopija	5c.
Savaitei	30c.
Mėnesiui	$1.25

Jungtinėse Valstybėse, ne Chicagoje:

Metams	$9.00
Pusei metų	$5.00
Trims mėnesiams	$2.50

Užsieniuose:

Metams	$11.00
Pusei metų	$5.50
Trims mėnesiams	$3.00

Naujienos eina kasdien, išskiriant sekmadienius. Leidžia Naujienų Bendrovė, 1739 S. Halsted Street, Chicago 8, Illinois. Telef.: HAymarket 1-6100.
Pinigus reikia siųsti pašto Money Orderiu kartu su užsakymu.

NAUJIENŲ ofisas atdaras kasdien, išskyrus sekmadienius, nuo 9 ryto iki 5 val. vakaro. Šeštadieniais — iki 12-tos.

Atstovai Pritaria

Atstovų butas Washingtone, 355 balsais prieš 61, pareiškė pritarimą Eisenhowerio Doktrinai, kurią prezidentas išdėstė kongresui šios sesijos pradžioje. Balsavo 188 demokratai ir 167 republikonai. Prieš balsavo 35 demokratai ir 26 republikonai.

Tie skaičiai rodo, kad balsai skirstėsi ne pagal partijas. Prezidento sumanymą parėmė didelė dauguma abiejų partijų.

Neskaitlinga mažuma, balsavusi prieš, nepritaria daugiausia finansinei sumanymo daliai. Jie klausia, kokiems reikalams prezidentas ketina išleisti 200 milijonų dolerių šįmet ir dar 400 milijonų per ateinančius dvejus metus "ekonominei paramai" Viduriniuose Rytuose? Kam tos paramos reikia? Valstybės sekretorius Dulles atsisakė duoti bet kokių paaiškinimų.

Kai dėl militarinės Eisenhowerio Doktrinos dalies, tai jai beveik niekas nesipriešina. Prezidentas prašo kongreso įgaliojimo panaudoti, jei reikės, ginkluotą jėgą prieš Sovietų Sąjungą arba kurį kitą agresorių Viduriniuose Rytuose. Nors neatrodo, kad Maskva drįstų dabar pradėti karo avantiūrą Viduriniuose Rytuose arba norėtų skatinti kurią kitą šalį toje srityje daryti agresijos žygį, bet kai prezidentas sako, kad tokios agresijos pavojus yra, tai kongresas negali atsisakyti jį paremti. Atsisakymas reikštų, kad prezidentas neturi pasitikėjimo savo krašte!

Atstovų buto priimta rezoliucija dabar eina į senatą, kuriame pasireiškė daugiau opozicijos Eisenhowerio Doktrinai, negu žemesniuosiuose kongreso rūmuose. Senatoriai aštriai kritikuoja visą Eisenhowerio administracijos užsienių politiką, ypač puldami dėl jos nepasisekimų valstybės sekretorių Dulles. Administracijos rėmėjai kalba, kad demokratai norį "išėsti" valstybės sekretorių. Seniau, kai vykdomoji vyriausybė buvo demokratų rankose, tai pastarieji darydavo tokį pat priekaištą republikonams, kurie nuolat akėdavo tuometinį valstybės sekretorių Dean Acheson.

Tačiau nėra abejonės, kad ir senatoriai, pasiginčiję ir pasibarę, balsuos už Eisenhowerio Doktriną. Kitokios išeities nėra, nes pagal konstitucją užsienių politiką veda prezidentas, o ne kongresas.

Vasario 16 Minėjimas

Šio mėnesio 16 sukaks 39 metai, kai Lietuva paskelbė savo pasiryžimą būti nepriklausoma. To paskelbimo sukaktį minės visi patriotingi lietuviai taip Jungtinėse Valstybėse, taip kitose laisvojo pasaulo šalyse.

Minėjimo tikslas bus ne tik pažymėti svarbų lietuvių tautos istorijoje įvykį, bet ir viešai parodyti vieningą ir nepalaužiamą lietuvių nusistatymą **kovoti už Lietuvos išlaisvinimą** iš svetimo jungo.

Todėl svarbu, kad šią sukaktį visi lietuviai minėtų sutartinai, nesiskaldydami skirtingomis grupėmis ir srovėmis. Jokių paralelinių arba konkurencinių parengimų neturėtų būti!

APŽVALGA

PALECKIS SKAITO "NAUJIENAS" — IR KEIKIA

Jau buvo minėta, kad neperseniai, būnant Washingtone, mums teko girdėti įrekorduotą Justo Paleckio kalbą, kurioje jisai, tarp kitko, puolė "Naujienas". Žymią tos kalbos dalį dabar persispausdino iš Vilniaus "Tiesos" bimbininkų organas New Yorke.

"Tarybinis" Lietuvos prezidentas kalbėjo "Aukščiausios Tarybos" sesijoj, pereito gruodžio 5 d. Kalbėjo ilgai, plūsdamas Lietuvos pavergimo priešus, kurie, esą, nori grąžinti "fašizmą" Lietuvoje ir "šmeižia" dabartinį jos režimą. Baigdamas plūdimų litaniją, Paleckis pasakė:

"O kas liečia šmeižtus, tai tikrai nėra pačios didžiausios kvailybės, begalinio absurdo, kurį (kurio. — "*N." Red.*) nepaleistų į pasaulį, jei tik galima įgelti mūsų santvarką. Pavyzdžiui, neseniai teko skaityti 'Naujienose', kad, girdi, tarp Vilniaus ir Kauno nesą tiesioginio susisiekimo ir tenka važiuoti per Gardiną. Štai mūsų draugai urugvajiečiai didelę dalį Lietuvos apvažiavo ir didėliais ir mažais keliais ir patys galėjo įsitikinti, ko verti tie mulkintojai, kurie dar nešioja 'socialistų' vardą".

Gerai, kad Paleckis pasisakė skaitąs "Naujienas" ir prisipažino, jog nedidelė "Naujienose" pasirodžiusi žinutė jį taip smarkiai sujaudino!

Tik pamanykite. "Respublikos prezidentas", darydamas pranešimą "parlamentui", karščiuojasi dėl to, kas buvo parašyta prieš kelias savaites Chicagos dienraštyje apie susisiekimo keblumus geležinkeliu tarp Kauno ir Vilniaus!

Ir kad jisai bent būtų parodęs, kad ta "N." žinutė tikrai buvo neteisinga; bet jisai to neparodė, o tik ją iškreipė. Juk "Naujienose" *nebuvo* pasakyta, kad tiesioginio susisiekimo tarp Vilniaus ir Kauno iš viso nėra. Taigi "mulkinimu" užsiima jisai pats.

Bet Paleckis puolė mūsų dienraštį, žinoma, ne dėl tos žinutės. "Naujienos" smerkia *visą okupantų įsteigtą Lietuvoje režimą* ir tuos parsidavėlius, kurie tarnauja Maskvai. Prieš mūsų argumentus, paremtus neginčijamais faktais, jisai neturi ką pasakyti, o tik kartoja nudėvėtus komunistinės propagandos melus.

Paleckio melagystės

Paleckis teigia:

"Mes... gerai žinome, ko verta toji 'laisvė' ir 'demokratija', kurias jūs įkūrėte Lietuvoje su svetimų durtuvų ir patrankų pagalba, užgniaužę darbo žmonių plačiausiai paremtąją tarybinę valdžią".

Tai dvigubas melas. Jokios "tarybinės valdžios" Lietuvos darbo žmonės nerėmė. Kapsuko ir Angariečio atvestas į Lietuvą gaujas Lietuvos žmonės išvijo. Ne Lietuvos respublika buvo įkurta svetimais durtuvais ir patrankomis, bet komunistai bandė užkarti Lietuvos žmonėms "tarybinę valdžią" su Rusijos durtuvų ir patrankų pagalba.

Tęsdamas toliau savo melagingą pasaką, Paleckis sako:

"Mes negalime užmiršti to baisaus žaidimo tautos likimo reikalais, kurį jūs vykdėte antrojo pasaulinio karo metu, bandę dar 1939 metais atsikviesti Lietuvon Hitlerį..."

Bet juk visi žino, kad nei Lietuvos valdžia, nei Lietuvos žmonės Hitlerio nekvietė. Net ir ta Smetonos valdžia, kuri buvo uzurpavus lietuvių tautos teises, priešinosi Hitlerio grobuoniškiems siekimams ir aštriomis bausmėmis nubaudė hitlerininkus Klaipėdos krašte už tai, kad jie darė sąmokslą, norėdami atplėšt tą kraštą nuo Lietuvos.

O su Hitleriu buvo susidėję *Rusijos komunistiniai valdovai,* kuriems tarnauja Paleckis ir kompanija! Jie paskatino Hitlerį pradėti antrąjį pasaulinį karą. Jie padėjo Hitleriui "pribaigti" Lenkiją. Jie siuntė jam sveikinimus Sovietų Sąjungos Komunistų partijos vardu. Jie didžiavosi "krauju sucementuota draugyste" su hitlerine Vokietija!

Pagaliau, su Hitlerio pritarimu tie "pasaulio komunizmo vadai" *pagrobė ir Lietuvą.* Tokiu būdu ir Paleckis pateko į "prezidentus"!

Jei ne Hitlerio sutikimas, kad Sovietų Rusija paimtų savo "globon" Lietuvą, tai Paleckis būtų turėjęs šveisti batus Smetonai. Tas sutikimas buvo įrašytas į slaptą susitarimo protokolą Maskvoje tarp Molotovo ir Ribbentropo, 1939 m. rugsėjo mėn.

Anglija dar nesugriuvus

Bostono "C.S.Monitor" korespondentų biuro vedėjas Vašingtone rašo:

"Anglija, kaip savininkė daugelio aliejaus šaltinių arabų pasaulyje, turi didelio ekonominio intereso ten apsibūti. Tas arabų aliejus juk varo jos dirbtuves ir plieno liejyklas, šildo apartmentų blokus Londone ir neša pinigo pardavinėjamas kitiems kraštams Europoje. Arabų pasaulis šiuo atžvilgiu Amerikai n ė r a toks svarbus. Todėl neįmanoma laukti, kad Anglija, nesipriešindama, iš to pasaulio pasitrauks. Sunku net tikėti, kad arabų pasaulyje Anglija jau nustumta į užpečkį ir ten pasiliks. Be abejojimo, ji sieks sugalvoti išmintingesnę, naują politinę liniją ten, kur gludi toks stiprus jos ekonominis interesas. Amerikai todėl pravartu pasvarstyti, kaip Anglijai padėti, nes geriau tegul mūsų talkininkė būna pirmos, ne antros rūšies valstybė pasaulyje, kur ateitis dar nėra tikra arba rami". *V.*

Eisenhoweriui galvosukiai

Žymusai "New York Times" bendradarbis, James Reston, rašo iš Vašingtono:

"Gal niekad prieš Eisenhowerį nekilo tiek galvosukių, kaip šiuo momentu. Republikonų partijoje vyksta galios perdavimas iš senų rankų į naujas (pasitraukė partijos pirm-kas ir senatorius Knowlandas daro žygių statyti kandidatūrą į Amerikos prezidentus kitais rinkimais). Tarp "senųjų" ir "naujųjų" jau prasidėjo kova Senate. Demokratų partija kai kuriais klausimais giliai suskilusi, bet ji valdo Kongresą ir jo komitetus. Todėl reikia rasti būdų su ja bendradarbiauti. Svetur Vakarų sąjungai šiuo momentu stinga vidurio ir stiprių vadų. Visuose pasaulio kraštuose verda įsikarščiavęs nacionalizmas, greta šaltai mums nedraugingos komunizmo diktatūros, kuri taip pat pašlijusi. Vienintelis vilties žiburys yra neišsekęs amerikonų gajumas, jų ekonominių reikalų stebėtina sveikata, nežiūrint stiprių infliacijos vėjų. Geru ženklu galima skaityti ir faktą, kad komunizmo imperijoje neviskas tvarkoje. Kitas geras ženklas yra anglų pasyrimas jungtis su Vakarų Europa į platesnį ekonominį vienetą. Aptvarkęs arabų pasaulio reikalus, Eisenhoweris gal pasijieškos būdų čia padėti". *V.*

PIRKITE JAV TAUPYMO BONUS

J. ŠEPETYS

Vertinimų vertinimas

Turėjome progos Naujienose skaityti p. J. Augustaičio platesnį buv. kariuomenės vado gen. Raštikio atsiminimų vertinimą. Reikia pasakyti, jog vertinimas nesudaro įspūdžio, kad norėta nuoširdžiai diskutuoti, bet greičiau autoritetingai, kategoriškai ir piktokai pakaltinti bei pamokyti. P. Augustaitis autoritetingai kalba ir ten, kur jaučiama, jog nei pakankamai žinių, nei autoriteto neturi. Aš nesiimu čia iš esmės visus vertinimus pervertinti, bet tik noriu padaryti keletą pastabų, liečiančių lenkų ultimatumo karinį vertinimą.

P. Augustaitis mano, kad kariuomenės vadas blogai darė, kam siūlė ultimatumą priimti, kam sakė, kad kariuomenė karui neparuošta ir prieš lenkus vieni neatsilaikysime. Jo, p. Augustaičio, nuomone, ir su neparuošta kariuomene reikėjo kariauti, nes į karą būtų įsimaišę vokiečiai, kurie mums būtų padėję ne tik apsiginti nuo lenkų, bet ir Vilnių atgauti. Be to, atsidūrę tuo būdu vokiečių politikos įtakoje, būtume išvengę pirmosios bolševikų okupacijos.

Gal būtų buvę ir gerai, jeigu viskas būtų klojęsi taip, kaip p. Augustaitis vaizduojasi. Bet kuogi ta vaizduotė paremta, kokie duomenys patvirtina, kad tikrai taip būtų įvykę? Priešingai, kiek yra žinoma, nei vokiečiai, nei kuri kita valstybė mums jokios pagalbos nežadėjo. P. Augustaičio prielaida nėra objektyvi, bet asmeninė.

Karo klausimas nėra taip lengvai sprendžiamas praktikoje, kaip jis sprendžiamas popieryje. Ypatingai tokio karo, kuriame rizikuojama pražūdyti visą valstybę. Riboto politinio objekto (kolonijos, atskiros provincijos) karas gali turėti savyje daugiau rizikos, bet totalinis, kuriame rizikuojama praraasti viską, gali būti pradėtas tik turint šimtanuošimtinį užtikrinimą (įsitikinimą), kad laimėsi; arba jis pradedamas kai nebėra kitos išeities, kai esi besąlyginėje užpultojo padėty ir nori ar nenori turi gintis. Ypatingai sunku mažai valstybei, nes jai karas bus visuomet totalinis ir visuomet atsidurs prieš nelygų priešą. Jeigu karas aplamai yra baisus, jo saugosi kaip gali didelės valstybės, tai tuo labiau jo turi saugotis maža valstybė.

Ar buvo pateisinama rizika

Ultimatumas nors vertė apsispręsti, bet sprendimo iniciatyvą paliko mums. Mes buvome riboti laiko, bet turėjome laisvę apsispręsti pradėti ar nepradėti karo. Tas, kuris sprendžia karo klausimą, visų pirma pasveria laimėjimo ir pralaimėjimo objektus. Jis aiškiai sau pasistato klausimą, ką laimės karu ir kuo rizikuoja, jeigu pralaimėtų. Kiekvienas karinis sprendimas turi savyje rizikos, bet rizikos dydis priklauso nuo rizikuojamo objekto svarbumo. Kuo būtų rizikavusi mūsų vyriausybė tada apsispręsdama už karą ir dėl kokio objekto būtų apsisprendusi kariauti? Rizikavusi būtų viskuo — tautos nepriklausomybe, o rizikuotų dėl prestižo, dėl valstybės garbės, nes politinio objekto (Vilniaus), dėl kurio ultimatumas gautas, mes visvien neturėjome. Nekariaudami mes prarandame tik kovos būdą, bet ne objektą. P. Augustaičio prielaida, siūlanti įkūnyti mūsų ilgų metų troškimus, tiesa, labai viliojanti, bet, deja, ji labai rizikinga. Nei užsienio reikalų ministerija, nei mūsų žvalgybos organai jai paremti duomenų neturėjo.

Vokiečiai nebuvo pasiruošę

Vokiečiai tuomet ruošėsi totaliniam karui, bet jam dar nebuvo pasiruošę. Dar nebuvo baigtas jų kariuomenės organizavimas ir kariuomenė dar nebuvo sugrupuota karui. Jie negalėjo remtis lokalinio karo prielaida ir negalėjo prileisti, kad pradėtas karas neišsiplės į pasaulinį gaisrą. Šitie motyvai kalbėjo prieš vokiečių įstojimą į karą.

Kariniai sprendimai, liečią valstybės likimą, nedaromi greitomis, pasiremiant viena kokia sau palankia prielaida. Valstybės gynimo arba operaciniai planai yra sudaromi iš anksto, juose yra išnagrinėti visi galimi atvejai ir numatytos atitinkamos tiems atvejams operacijos. Operaciniai planai niekad nesiremia sau patogiu ir lengviausiu galimumu, bet visuomet *blogiausiu ir sunkiausiu.* Blogiausiam atvejui sudarytas variantas tiks lengvesniam atvejui, bet lengvesnių sąlygų variantas pražudys, kai su juo reikės atsistoti prieš blogiausį galimumą.

Mūsų pajėgumas negalėjo patenkinti visų galimumų.

(Bus daugiau)

A. STRAZDAS

ANTRASIS AREŠTAS

ROMANAS

5.

Ir šį kartą Vilkelis, Babuninas, o gal ir Vasiliauskas gaus per nosis, kai iškils viešumon, kad visai be reikalo prileido prie teatro statybos darbų nutraukimo...

Bet besiguosdamas tokiomis išvadomis, Kraunys jautė, kad bando sau įkalbėti dalykus, kuriais pats netiki. Čia buvo kažkas naujo. Kažkas neįprasto. Kažkas nebiurokratiško. Bet kas, jis nemokėjo pasakyti. Jo ausis raižė grubių pokalbių, kuriuos jis turėjo su Vilkeliu ir Babuninu, garsai. Vasiliausko išsiblaškymas jam atrodė nesuprantamas. Pats darbų nutraukimo staigumas neišaiškinamas. O paslaptis, kuri visus tuos įvykius gaubė, nieko gero nežadanti. Ir artėdamas prie darbovietės, jis nešėsi savy tą patį, protu nesuvokiamą, bet tik instinktu pajuntamą, nerimą, kuris jame atsirado stebint generolo paminklą.

Vyriausiojo miesto architekto kabinetas buvo įrengtas senose, bene prieš trejetą šimtų metų statytose, miesto savivaldybės patalpose, kurios, nežiūrint daugelio remontų bei perstatinėjimų, iki paskutinių laikų išsaugojo savo niūrų, viduramžių dvasia dvelkiantį, charakterį. Didžiulėse, medinėmis tvorelėmis išnarstytose, salėse dirbo planuotojai, architektai, inžinieriai, braižytojai. Skurdi, pro siaurus langus vos beprasiveržianti, šviesa jų veidams teikė savotiško šešėliškumo, būdingo senajai, vienuolynų celės bei rūsių užkampius pamėgusiai, flamų tapybai.

Kiekvieną dieną ateidamas į darbą Kraunys vis prisimindavo naujas lempas, kurias jau seniai buvo pažadėjęs įtaisyti prie braižymo stalų, kad tarnautojai prieblandoje negadintų akių. Bet įvairūs rūpesčiai vis vijo rūpesčius ir atsidūręs savo kabinete, jis paprastai savo pažadą užmiršdavo. Nežiūrint nuolatinių personalo skundų, lempų užsakymas buvo atidėliojamas jau kelinta savaitė.

Tačiau šį kartą žengdamas pro duris vyriausias miesto architektas negalvojo ne tik apie lempas, bet ir apie kasdienos rutiną, kuri paprastai prasidėdavo braižykloje atliekamų darbų patikrinimais, pokalbiais su personalo nariais, nurodymų pateikimais, pagyrimais ir pabarimais.

Pirmą kartą per visą savo ilgų metų darbuotę Andrius Kraunys, kuris karjerą pradėjo paprastu braižytoju ir išsimušė iki vyriausiojo miesto architekto, pajuto norą išvengti susitikimo su bendradarbiais. Jis stengėsi prasmukti pro juos nepastebėtas.

"Kažin, ar jie jau žino, kas įvyko, ar dar ne?", žingsniuodamas koridoriais, jis klausė pats save.

Ir pasisveikinęs tik su sargu, kuris susigūžęs kėdėje snaudė ties braižyklos durimis, jis skubiai užsidarė savo kabinete.

Įprastos aplinkos ir privatumo pajutimas jį veikė raminančiai. Net nepažvelgęs į laiškų krūvas, kurios gulėjo ant rašomojo stalo, jis tuoj pradėjo knistis teatro statybą liečiančiose bylose, tartum tikėdamasis jose surasti magišką formulę neišsprendžiamam uždaviniui išspręsti.

Babunino paminėtasis "vėliau" išsitęsė beveik į ištisą savaitę, per kurią Kraunys sumenko, sulyso ir pavirto surizgusių nervų gumulu.

Pirmasis jo užsimojimas buvo paruošti Vilkelio reikalaujamą sąmatos paskirstymą atskiromis dalimis. Tatai nesudarė didelių sunkumų, kadangi Kraunys pats būdamas projekto autorius, asmeniškai sekė darbų eigą ir visas smulkmenas žinojo atmintinai. Pasirausęs bylose, jis netrukus turėjo visiškai aiškų išlaidų paskirstymo vaizdą ir visą techninį darbą pavedė atlikti savo padėjėjui planuotojui Anicetui Zubriui, kuris buvo nepamainomas procentinių bei grafinių apskaičiavimų ekspertas.

Truputį vargo teikė tik visiškai naujas dalykas, būtent, vadinamųjų esminių ir neesminių pastato dalių išskyrimas, kuris ligšioliniuose apskaičiavimuose buvo nepraktikuojamas ir todėl ne visai suprantamas. Bet ir čia kliūtys pasirodė nugalimos. Kaip tik tomis dienomis spaudoje pasipylė eilė straipsnių, nagrinėjančių moderniąją Tarybų Sąjungos statybą ir iš jų buvo galima susiorientuoti, kad esminėmis dalimis vadinami pastato pamatai, sienos ir stogas, o neesminėmis — visa kita.

Turėdamas po ranka skaičius, tabeles ir grafines proporcijas, Kraunys sėdo redaguoti patį raportą, kuris turėjo išnagrinėti ne tik naujojo teatro detales, bet taip pat atskleisti architektūrinę jo vertę, jo svarbą gyventojams ir, pagaliau, iškelti pasekmes, atsiradusias ryšium su įsakymu sustabdyti statybos darbus. Tas raportas turėjo nutildyti visus arogantus, ir visus biurokratus, kurie nesuprasdami epochos dvasios, žlugdė didelio masto sumanymus ir kenkė socializmo siekiams. Per eilę savo darbuotės metų Kraunys buvo išmokęs rašyti kandžius, papvairintus vaizdingais posakiais, humoru ir net sarkazmu, raportus.

Bet jau su pirmaisiais sakiniais jis pastebėjo, kad šis raportas nesilipdo tokiu lengvumu, kokiu lipdydavosi kiti jo raštai. Šį kartą kažkas trukdė, kažkas vogė žodžius ir paraližavo mintis.

Kas galėjo būti paprastesnio, kaip atskleisti naujųjų esmingumo ir neesmingumo sąvokų, kurios, iš viso, netilpo architektūros sampratoje, absurdiškumą? Kas galėjo būti paprastesnio, kaip parodyti neapgalvoto įsakymo sustabdyti statybos darbus kvailumą? Kas galėjo būti paprastesnio, kaip iškelti nuostolius, kurie dėl to įsakymo susidarė miestui ir valstybei?

Bet vos pradėjęs tas mintis dėstyti, jis pajusdavo kažkokį netikrumą, kažkokį virpulį, kažkokį slogutį ir prirašytus lapus sudraskydavo.

Iš anksto sukritikavęs savo vos pradėtą rašinį, jis atkakliai imdavo ieškoti naujo išeities taško. Juk teisybė buvo jo pusėje. Nieks negalėjo paneigti jo nuopelnų didumo ir jo intencijų švarumo. Reikėjo visa tai tik atitinkamai suformuluoti. Gaivalingu džiaugsmu jį užkrėsdavo kiekvieno naujo išsisakymo plano atradimas, bet, kaip vėliau paaiškėdavo, tik tam, kad jį nugramzdytų dar į didesnę apatiją. Šitaip buvo ir su bandymu raportą pradėti grynai architektūrinio pobūdžio išvedžiojimais.

Esmėje, šis klausimas visoje Kraunio darbuotėje vaidino vieną svarbiausių vaidmenų. Gamindamas teatro projektą, kaip, pagaliau, ir perplanuodamas ištisus miesto kvartalus, kurie buvo nukentėję karo metu, jis visada ypatingą dėmesį kreipdavo į architektūrinį šimtmečių palikimą ir į gamtos sukurtą aplinką.

Jo teorija buvo paprasta: Vilnius pasižymi savotišku architektūriniu ritmu, kuris tam tikrais koncentracijos taškais kartojasi Neries bei Vilnelės juostomis sukarpytoje aukštumų ir klonių panoramoje.

(Bus daugiau)

ŽIEMOS VAKARAIS KNYGA YRA GERIAUSIAS ŽMONIŲ BIČIULIS

APYSAKOS IR ROMANAI

Lietuvių autoriai:

P. Abelkis — Žemaičių Krikštas. Istorinis romanas. 422 psl. $3.50
P. Abelkis — Atlaidų Pavėsy. Istorinis romanas. 468 psl. $4.00
Vytautas Alantas — Pragaro pošvaistės. Romanas. 434 psl., gražiai įrišta. $3.50
Pulgis Andriušis. Tipelis. Humoristinis romanas. 240 pusl. $3.00
Pulgis Andriušis. Anoj pusėj ežero. Lyrinės apysakos. 102 psl. $1.50
Aloyzas Baronas — Sodas už Horizonto. Romanas. 254 psl. $2.50
Aloyzas Baronas. Debesys plaukia pažemiu. Romanas. 224 psl. $2.50
Birutė Pukevičiūtė—Aštuoni Lapai. Premijuotas romanas. 390 p. $3.75
St. Būdavo "Uždraustas stebūklas". Romanas. 246 psl. $2.60
Bronius Daubaras, MĖLYNA SUKNELĖ, Apysaka. 154 p. $1.50
L. Dovydėnas—Tūkstantis ir Viena Vasara. Romanas, I dalis. 218 p. $3.00
L. Dovydėnas — Naktys Karališkuose. Apysaka jaunimui. 168 p. $2.00
L. Dovydėnas—Broliai Domeikos 260 psl. Premijuotas romanas $2.50
Liudas Dovydėnas — Per Klausučių Ūlytėlę. Apysaka. 176 psl. $2.20
Jurgis Gliauda. Namai ant Smėlio. Chicago, 1952 m., 221 psl. $2.00
Jurgis Jankus — Paklydę Paukščiai. Romanas. I dalis. 172 psl. $2.20
Jurgis Jankus — Paklydę Paukščiai. Romanas. II dalis. 225 psl. $2.60
P. Jurkus "Pavasaris prie Varduvos". Pasakojimas. 175 psl. $2.50
Marius Katiliškis — Užuovėja. Apysakų romanas. 362 psl. $3.50
P. Kesiunas — Tarp žalsvų palapinių. Romanas. 292 psl. $3.00
Juozas Kralikauskas, URVIŅIAI ŽMONĖS. Romanas. 266 p. $2.75
A. Landsbergio "Kelionė". Premijuotas romanas. 259 psl. $2.50
Lazdynų Pelėda — Motulė Paviliojo. Iliustruota, 43 psl. $0.60
H. Lukaševičius. Likimo žaismas. Romanas. 231 psl. $2.50
Jonas Marcinkevičius — Kražių Skerdynės. Istorinis romanas. Lietuvoje premijuota knyga. I dalis. 324 puslapių $3.00
Jonas Marcinkevičius — Kražių Skerdynės. Istorinis romanas. II dalis. 320 psl. $3.00
Alg. Margeris. Čikagos Šešėliai. Žiaurios tikrovės vaizdai, 1952 m. 316 puslapių $3.00
Alg. Margeris — Šliuptarniai, Amerikos lietuvių tautinio ir kultūrinio atgimimo laikų įstorinis romanas. 652 psl., įrištas $3.00
Alg. Margeris — Širdies Rūmai. Romanas. 450 psl. $4.00
Algirdas Margeris—Saulės Rustybė. Romanas. 312 psl. $3.00
Nelė Mazalaitė SAULĖS TAKAS. Romanas. 418 p. $3.75
Vladas Ramojus—Lenktynės su Šetonu. Karo nuotykiai. 292 psl. $3.00
Adomas Mickevičius — Konradas Valenrodas. Istorinė apysaka. 98 psl. $1.50
V. Mykolaitis-Putinas — Altorių Šešėly. Romanas. Trys dalys vienoje knygoje. 628 psl. $6.00
P. Orintaitė — Paslėpta Žaizda. Jaunamartės takas. Romanas. 180 psl. $2.00
Marija Radzevičiūtė ŽEMELĖ ŠVENTOJI. Apysaka iš lietuvių knygnešių kovų. 182 psl. $2.00
Šatrijos Ragana — Sename dvare. Apysaka. III leidimas. 176 psl. $2.00
Alė Rūta — Trumpa Diena. Premijuotas romanas. 434 psl. $4.00
Ale Rūta — Duktė. Apysaka. 250 psl. $2.40
Balys Sruoga, KAS BUS KAS NEBUS, BET ŽEMAITIS NEPRAŽUS. Jauno vaikino nuotykiai Napoleono laikais Lietuvoje. 206 p. $2.50
R. Spalis — Gatvės berniuko nuotykiai. Apysaka jaunimui ir senimui. 508 psl., gražiai įrišta. $5.00
R. Spalis ANT RIBOS. "Gatvės berniuko nuotykių" tęsinys. 482 p. $5.00
I. Simonaitytė — Aukštųjų Šimonių Likimas. 438 psl. premijuotas romanas $3.50
Ignas Šeinius — Raudonasis tvanas. 328 psl. $3.50
Ignas Šeinius—Kuprelis. 162 psl. Gražiai įrišta $2.00
Juozas Švaistas — Petras Širvokas. Lietuvių pasakų motyvais. 228 psl. $2.75
Juozas Švaistas KNYGNEŠIŲ PĖDSAKAIS. Romanas. 295 psl. $3.00
P. Tulpė. Kalnų dvasia. Freiburgas, 1946 m. 206 psl. $1.50
P. Tulpė. Tilto sargas. P. Abelkio leidykla, 151 psl. $1.50
Andrius Valuckas — Nemuno Sūnūs. Romanas, I dalis. 280 psl. $3.00
L. Zeikaus "Laiptai į Tolumas". Romanas. 241 psl. $2.50

VERSTINIAI VEIKALAI

F. M. Dostojevskis. Nusikaltimas ir bausmė. I dalis. Romanas. 301 psl. $3.00
F. M. Dostojevskio "Nusikaltimas ir bausmė", II dalis. 258 psl. $2.50
F. M. Dostojevskio "Nusikaltimas ir bausmė", III dalis. 300 psl. $3.00
M. Dostojevskis Pažemintieji ir Nuskriaustieji. Romanas. Išleido Nemunas. 266 psl. $2.50
Thor Heyerdahl, KON TIKI. Nuotykiai Ramiajame vandenyne. 414 p. Kaina $3.75
N. Gogol "Mirusios sielos". M. Miškinio vertimas. 290 psl. $3.25
Mirko Jalusic—Cezaris I dalis. Istorinis romanas $2.00
Mirko Jalusic—Cezaris, II dalis $2.00
Mirko Jalusic—Cezaris, III dalis $2.00
Paer Lagerkvist. Barabas, (1951 metais Nobelio premiją laimėjusi knyga), 212 psl. Kaina $2.25
Francois Mauriac, 1952 m. Nobelio premijos laureatas. Gimdytoja. Romanas. 134 psl. $1.75
Francois Mauriac. Gyvačių lizdas. Romanas. 282 psl. $2.00
Axel Munthe—San Michele knyga, I dalis, 328 pusl. Parduodama tik kartu su II-ja dalimi. $2.50
Prosper Mérimée. Kolomba. Romanas. 222 psl. $2.25
Axel Munthe—San Michele knyga, II dalis, 312 pusl. Parduodama ir atskirai. $2.50
Guy De Maupassant. Moters širdis. Romanas. 268 psl. $2.60
W. S. Reymont. Kaimiečiai, I dalis. Romanas. 352 psl. $3.00
W. S. Reymont. Kaimiečiai, II dalis. Romanas. 384 psl. $3.00
W. S. Reymont. Kaimiečiai, III dalis. Romanas. 472 psl. $3.50
W. S. Reymont. Kaimiečiai, IV dalis. Romanas. 392 psl. $3.50
Roman Rolland — Petras ir Liucija, 112 psl. romanas. Autorius yra Nobelio premijos laureatas. $1.20
L. Tolstojaus "Anna Karenina" I ir II dalis. Romanas. 437 psl. $4.00

NOVELĖS

K. Barėnas. Giedra visad grįžta. Novelės. 215 psl., įrišta $3.00
J. Gliauda. Gęstanti saulė. Metmenys. 218 psl. $2.00
Česlovas Grincevičius — Vidurnakčio vargonai. Neįtikėtinos istorijos. 134 psl. $1.50
Juozas Grušas. Pabučiavimas. Novelės. 156 psl. $1.50
Gabija. Literatūros almanakas. 550 pusl. $6.50
J. Jasmin. A Kiss in the Dark. Short stories (vertimas iš lietuvių kalbos). 150 psl. $1.00. Įrišta $2.00
Landsbergis-Mekai — Lėtas. Antroji proza. Gabija, 1951 m. $1.25
Andrius Norimas—Naujas Veidas. Novelės. 274 psl. $2.50
R. Spalis — Didžiosios atgailos. Novelės. 354 psl. $3.50
Antanas Škėma — Šventoji Inga. Novelės. 226 psl. $2.50
J. Švaistas. Eldorado. Apysakaitės ir vaizdeliai. 150 psl., įrišta $1.80
A. Vaičiūlaitis. Kur Bakūžė Samanota $2.00
Žemaitės raštai. Karės metu. Lietuvos Šelpimo Fondo leidinys, So Boston, Mass. "Keleivio" spauda, 1917 m., 126 psl. $1.00
Povilas Gaučys — Pietų kryžiaus padangėje. Pietų Amerikos žymesniųjų rašytojų novelių rinkinys. 480 psl. $4.50
Maupassant — Karoliai. 228 psl. $2.50
L. Pirandello. Pirmoji naktis. Novelės. 124 psl. $1.50

KULTŪRINIAI VEIKALAI

Dr. J. Balys. Lietuvių Tautosakos skaitymai, I-ji dalis. Išleido "Patria" $3.00
Jonas Balys. Tautosakos Lobynas, I-II dalis $3.00
J. Baltrušaitis. Lithuanian Folk Art 248 psl., 80 iliustracijų, didelio formato $2.00
Simanas Daukantas, BŪDAS SENOVĖS LIETUVIŲ KALNĖNŲ IR ŽEMAIČIŲ. Romantiška Lietuvos istorija. 360 psl. $4.00
Dr. P. Jonikas. Lietuvių kalbos istorija. Gražiai įrišta į kietus viršelius. 256 didesnio formato psl. $3.00
Dr. P. Jonikas, Gimtojo žodžio baruose. Bendrinės kalbos patarimai ir paaiškinimai. Chicago, 1952 m. $1.50
C. Jurgėlos "History of the Lithuanian Nation". 544 psl. Kiet. apd. $5.00
Lietuvių Kalbos Vadovas. Tartis, rašyba, kirčiavimas, kalbos dalykai, žodynas. 1950 m. $4.50
Lietuvių Archyvas. Boševizmo metai. 438 psl. $3.00
Dr. J. Remeika — Lietuvos Pajūrio Padavimai. 112 psl. $2.00
A. Maceina. Jobo drama. Žmogiškosios buities apmąstymas. 240 psl. $1.80
T. J. Vizgirda. Vilnius The Capital of Lithuania. 190 psl., iliustruota, didelio formato $2.00
D. P. Chantepie de la Saussaye. Tikėjimų istorija $10.00
Iš kur galėjo kilti vardas Lietuva. Etimologijos tyrimas. 24 psl. .... 25c.
V. Augustinas LITHUANIA. Lietuvos vaizdų albumas, 120 psl. $6.00
Ignas Šlapelis JUOZAS PAUTIENIUS. Meno raida. Forma. Pautieniaus kūrybos apibudinimas ir reprodukcijos. 144 psl. $5.00
Teodoras J. Kučinskas LYTIES GARBINIMAS. 144 psl. $1.50
J. Dabrila VAI LEKITE DAINOS. Lietuviškų dainų dainorėlis, 220 psl. Kaina $1.00
V. Stulpino išleistas VYTAUTO DIDŽ. LAIKŲ LIETUVOS ŽEMĖLAPIS. Spalvotas. Kaina $2.00
Dr. Antanas J. Gussen—DANTYS, jų priežiūra, sveikata ir grožis. Kietais viršeliais $4.00

SCENOS VEIKALAI

Butkų Juzės Raštai. Drama, vaizdeliai, poezija $1.50
Balys Sruoga, MILŽINO PAUNKSMĖ. Trilogija. 174 p. $2.50
Vydūno "Prabočių šešėliai". 1954m. leidinys. 182 psl. $2.50
Gyvieji numirėliai — Trijų veiksmų komedija. $1.00
Vargšas Tadas — Dviejų vaizdų komedija. 1952 m. Naujienų leidinys. Kaina $1.00
Audra giedroje. Trijų veiksmų komedija $1.00
Ale Rūta NUNEŠK, UPELI, ŽĄSŲ VARGUS. Rimuotas vaidinimas. 64 psl. $1.80

ATSIMINIMAI IR BIOGRAFIJOS

J. Aistis, APIE LAIKĄ IR ŽMONES Literatūriniai atsiminimai. 250 pusl Kaina $2.50
Jeronimas Cicėnas. Vilnius tarp audrų. 568 psl. $5.00
Casey Deveikis—The Eager Beaver Regiment. 410 psl., didelio formato, gražiuose viršeliuose. $7.50
A. Garmus. Nemuno pakrantėmis. Atsiminimai iš senos caristinės Lietuvos prie Nemuno $1.25
Dr. K. Grinius. Atsiminimai ir mintys. Daug įdomios medžiagos iš d-ro K. Griniaus gyvenimo dar caristinėje Lietuvoje $2.00
Juozas Grišmanauskas, Tolimieji Kvadratai, New York 1952 m.. 192 psl. $2.00
Dan Kuraitis — Atsiminimai. 208 psl. $2.00
Frank Lavinskas ir A. J. Banišauskas — Angliakasių atsiminimai. Trys dalys vienoje knygoje. Viso 528 pusl. $2.00
Kun. V. Rimšelis MIC TĖVAS PIJUS, 150 psl. $2.00
J. Petruitis. Kaip jie mus sušaudė 221 psl. $1.80
J. Petruitis — Laisvę ginant. Atsiminimai iš kovų su bolševikais ir bermontininkais. 200 psl. $2.00
Mykolas Šleževičius. Gyvenimas ir darbai. A. Rūko redaguota, žinomų visuomenininkų straipsniai. 342 pls., iliustruota, kietais viršeliais $5.00
Dan Kuraitis — Daug Kraštų, Daug Žmonių. Kelionių aprašymai. 240 psl. $2.00

VADOVĖLIAI

A. Rinkūnas—Kregždutė, II dalis. Skaitymai, aplinkos ir tėvynės pažinimas. 184 psl. $2.75
A. Rinkūnas—Kregždutė, III dalis. Tėvynės pažinimas. 230 psl. $3.00
J. Kukanauza. Anglų kalbos gramatika lietuviams. 192 psl. ..... 75c.
V. Daugirdaitė-Sruogienė. Lietuvos istorija. 203 psl., liustr., įrišta, $3.00

Atsilankykit arba siųskit money orderį pridėję 10c. knygos persiuntimui.

NAUJIENOS, 1739 S. Halsted St., Chicago 8, Ill.

Philadelphia, Pa.

Ir vėl linksniuojamas Lietuvos ir lietuvių vardas

The Evening Bulletin ir kiti vietos amerikiečių dienraščiai š. m. sausio mėn. 25 d. keliose laidose pranešė apie FBI areštavimą New Yorke trijų Sov. Rusijos šnipų ir su tais pranešimais buvo vėl linksniuojamas nelaimingos Lietuvos vardas.

Suimtieji šnipai 53 m. Jack Soble ir 64 m. Jacob Albam esą kilę iš Lietuvos.

Paskaičius laikraščiuose šią žinią kiekvienam stojosi klausimas: ar suimtieji šnipai yra lietuviai? Manau, nesuklysiu rašydamas: visų atsakymas buvo trumpas: suimtieji šnipai yra ne lietuviai.

Bet laikraščiai nerado reikalinga tą faktą nurodyti ir skaitytojai dėl to gali susidaryti klaidingą nuomonę apie Lietuvą. Tas labai svarbu mums, kurie vedame neatlaidžią kovą už Lietuvos išlaisvinimą iš komunistinės vergijos. Mes taip pat dedame visas pastangas JAV viešą opiniją palenkti Lietuvos išlaisvinimo reikalui, o čia amerikiečių spauda skelbia: pagauti šnipai yra kilę iš Lietuvos. Atseit, tuo pačiu gal ir lietuviai. O Europoje tautybė nuo pilietybės skiriama.

Tai kas yra tie suimtieji šnipai, kilę iš Lietuvos, jei ne lietuviai?

Pagal amerikiečių spaudos pranešimus Jack Soble gimė 1903 m. gegužės mėn. 15 Vilkaviškyje, Lietuvoje. Prieš 1941 m. jis gyveno Kaune ir vertėsi kiaulių šerių supirkinėjimu. Į jo Pas. karo metu jis buvo Rusijoj ir 1920 m. Vokietijoj. 1927 m. jis vedė rusę, gimusią Nikolajeve. Jis kalba rusiškai, angliškai, vokiškai ir prancūziškai. (Žinoma, spaudoje nepažymėta, kad jis dar kalba žydiškai ir turėtų mokėti lietuviškai). Į Ameriką jis atvyko iš Japonijos per San Francisco 1941 m. spalio mėn. 20 d. Abraomo Sobolevičiaus vardu. 1947 m. jis gavo JAV pilietybę New Yorke. Gyvendamas Amerikoje, Soble vertėsi tarnaudamas šerių ir gyvulių plaukų apdirbimo pramonėje. 1944-45 m. laikotarpyje jis buvo vienos valgyklos šėrininkas. 1940 ir 1950 m. jis turėjo reikalų su viena šerių apdirbimo firma Prancūzijoje. Jis dažnai važinėdavo į užsienius, bet paskutiniuoju metu vyriausybė jam nedavė paso išvykti iš Amerikos.

Jacob Albam gimęs 1892 m. spalio mėn. 26 d. Vilkaviškyje, Lietuvoje. Išskiriant I-jo Pas. karo metą, nuo 1929 m. jis gyveno Lietuvoje, o nuo 1929 iki 1938 m. jis gyveno Prancūzijoje, iš kurios jis vėl grįžo į Lietuvą. 1942 m. jis buvo nacių suimtas, patalpintas į priverčiamojo darbo stovyklą ir vėliau išgabentas į Vokietiją, kurioje jis sulaukė II-jo Pas. karo pabaigą. 1933 m. jis lankėsi Amerikoje ir 1947 m. rugsėjo mėn. atvykęs apsilankyti su vizitoriaus viza jis dėjo pastangas šiame krašte pasilikti nuolatos apsigyventi. 1948 m. balandžio mėn. 30 d. jis vedė New Yorke moterį ir po mėnesio laiko išvyko į Prancūziją. Į JAV grįžo 1948 m. gruodžio mėn. kaip vyras Amerikos pilietės, su teise nuolatos apsigyventi. Jis yra padavęs aplikaciją JAV pilietybei gauti 1951 m., bet iki suėmimo jos nebuvo gavęs. Jis dirbo darbų prižiūrėtoju Hudson Tea ir Spice Co. Brooklyne.

Iš amerikiečių spaudos pateiktų žinių Naujienų skaitytojui jau pakankamai aišku, kokios tautybės yra suimtieji Sov. Rusijos šnipai. Jie nėra lietuviai.

Jei Abraomas Sobolevičius gyveno pirmosios sovietinės okupacijos metais Lietuvoje, Kaune, tai jis turėjo būti koks nors komisaras bolševikams Lietuvą užplūdus.

Mes, gindami Lietuvos vardą, privalėtume ką nors daryti, kad suimtųjų šnipų vardai nebūtų siejami su lietuvių tautos vardu. Tegul amerikiečių spauda ir šiuo atveju būna atvira ir nuoširdi ir tegul ji aiškiai parašo, kad suimtieji šnipai buvo Lietuvos žydai, be abejo, seni komunistai, o tuo pačiu ir šnipai, nes kiekvienas komunistas, kur jis begyventų, yra Maskvos šnipas. Mums, ginant lietuvių tautos garbę, reikėtų amerikiečius painformuoti, kad prieškariniais metais Lietuvos Komunistų Partijoje, kuri veikė nelegaliai, 85% narių buvo žydai.

The Philadelphia Inquirer sekmadieninėje laidoje sausio mėn. 27 d. plačiai aprašo apie New Yorko "pabaisą" George Metesky, kuris eilę metų terorizavo šio didmiesčio gyventojus, padėdamas savo paties pagamintas bombas viešuose pastatuose. Laikraštis rašo: "Matesky was born in Waterbury, Conn., son of a Lithuanian watchman at a lumber mill". Gal nekreiptumėm ir šiuo atveju didesnio dėmesio, jei New Yorke bombas būtų padėlinėjęs koks nors italų, vokiečių, lenkų ar kitos tautinės kilmės žmogus — psichopatas, bet dabar — malonu ar ne — tai padarė mūsų tautos atžala; tad lietuvių kilmės yra šis nusikaltėlis. Nors jis su lietuviais nieko bendra ne urėjo, bet vistiek skaudu, kad ir šiuo atveju amerikiečių spaudoje linksniuojamas lietuvio vardas. Čia jau mes negalime protestuoti. Smagu, kai amerikiečių spaudoje lietuviai atžymimi kilniais darbais, liūdna ir graudu, kai lietuvio vardas rišamas su bet kurios rūšies nusikaltimais. Ypač tuos nemalonius reiškinius labai jautriai atjaučiame mes, naujieji ateiviai. Mums neaišku, kodėl amerikiečių spaudoje pakvaišęs New Yorko teroristas George Matesky atžymimas kaipo kilęs iš lietuvių šeimos, o pagautų Sov. Rusijos šnipų iš Lietuvos kilusių žydų tautinė kilmė toje pačioje spaudoje lyg sąmoningai nuslepiama.

Br. Dirmėnas

Dirbtinė sala universitetui

Illinois universitetas prašo leidimą pastatyti ežero pakrašty prie Adler planetariumo 157 akrų salą ir ten įkurti universiteto žemesnįjį skyrių.

Statyba atsieitų $22 milijonai. Anksčiau buvo manyta universiteto padalinį statyti Miller Meadow priemiesty, į pietus nuo Maywood, prie Des Plaines upės. Bet tam buvo priešinga Cook apskrities taryba. (v)

KVIEČIAME pradėti TAUPYTI PAS MUS ...

VELTUI DOVANOS ...
Elektrinis Laikrodis
SU $500.00 DEPOZITU
Taupymo dėžutės vaikučiams su $10 depozitu
Kitos dovanos su $100.00 depozitais.

O BE TO...
Aukščiausias Dividendas
ANT VISŲ PINIGŲ!
Mūsų taupytojai gauna ½% didesnį dividendą nuo 1955 metų.

O BE TO...
SAUGUMAS!
Kiekviena sąskaita Federaliniai apdrausta
Jūsų saugumui iki $10,000.00.

ST. ANTHONY SAVINGS AND LOAN ASSOCIATION
1447 So. 49th Ct., Cicero, Ill.

JUOZAS GRIBAUSKAS, Vedėjas
Udaryta Trečiadieniais — TO. 3-8131 & Bl. 2-1397

Cleveland, Ohio

LB apylinkės žinios

● Apylinkės valdyba kovo mėn. 17 d. šaukia metinį, visuotinį bendruomenės susirinkimą. Dalyvaus Čiurlionio Ansamblis, bus pagerbti mirę lietuviai, valdyba patieks veiklos apyskaitą, bus renkami nauji valdomieji organai. Rinkimų pravedimui sudaryta komisija (sąstatas bus paskelbtas vėliau). Į apylinkės valdybą ir kontrolės komisiją jau galima siūlyti kandidatus. Valdomaisiais organais susirūpinkime rimtai. Susirinkimas įvyks Lietuvių salėje. Pradžia 11 val. (tik po pamaldų).

● Apylinkės valdyba kviečia visus atsilankyti į Dr. A. Damušio paskaitą Atominė revoliucija, kuri įvyks š. m. vasario mėn. 10 d. 11 val. 30 min. žemutinėje Lietuvių salėje.

● Iš inkstoji Vaidilos teatro vadovybė pasiskirstė pareigomis: Ign. Gatautis — administ., Zig. Peckus — pavad. ir ūkio vedėjas, A. Balčiūnaitė — sekretorius. Nauja vadovybė remdamosi statutu, vadovu pakvietė akt. P. Maželį (buvo ir anksčiau), o dramaturgais — rašy ojus M. Venclauską ir E. Skujenieką. Šiuo metu apylinkės Vaidilos teatras susirūpinęs išvykomis su Brandos atestatu, o toliau numato pastatyti "Užburtąją Dūdelę".

● Visu ryžtumu rengiamasi Tautinių Šokių Festivaliui, kuris įvyks birželio mėn. pabaigoje, Čikagoje. Šokių pamokos vyksta sekmadieniais (tik po pamaldų) šv. Jurgio parapijos salėje ir antradieniais (7 val. v.) Lietuvių salėje. Šokių mokytojai: L. Sagys (vadovas), p. Raulinaitienė ir M. Aukštuolis. Tautinių šokių parengimu ir kitais reikalais rūpinasi apylinkės valdyba.

● Apylinkės valdyba kreipiasi į jaunimą, kad tvirtesnėmis gretomis jungtųsi į sportininkų eiles ir savo laimėjimais garsintų lietuvio vardą. Būtų džiugu, kad mūsų visuomenė dar rimtesnį dėmesį atkreipt į sportą ir sportuojantį jaunimą. Tėvai, auklėtojai turėtų paraginti jaunuolius stoti į lietuviškus sporto klubus, o visuomenė turėtų paremti kitais galimais būdais.

● Dar kartą kreipiamės į bendruomenės seniūnus, kad greitesniu laiku pasistengtų išrinkti tautinio solidarumo mokestį ir su apylinkės valdybos iždininku ar finansinių reikalų vadovu atsiskaitytų iki vasario mėn. 15 d. Taip pat mokestį priima ir visi apylinkės valdybos nariai.

L. B. inf.

Chicagos Lietuvių Klubų ir Draugijų 1957 m. Valdybos:

ŽEMAIČIŲ KULTŪROS KLUBO VALDYBA 1957 METAMS: Steponas Narkis pirm., 4353 So. Talman Ave., telef.: VI 7-1279; Juozas Baličias vicepirm., 4047 S. Maplewood Ave., VI 7-4094; Nellie Wilcop nut. rašt., 4443 So. Rockwell St., tel. YArds 7-4472; Paul J. Petraitis, fin. rašt. 812 W. 33rd St., tel. CA 5-9191; B. Žemgulis, iždin., 2535 W. 42nd Street, telef.: VI 7-2879; Connie Budrick, kontr. rašt., 3035 W. 53rd Pl., WA 5-8640; Kastancija Juška, maršalka, 4443 So. Rockwell Street; Steponas Narkis koresp. Susirinkimai įvyksta kiekvieno mėnesio 3-čią trečiadienį 7:30 val. vak. Hollywood Inn svetainėje, 2417 W. 43rd Street Chicago, Ill.

LIET. BRIGHTON PARKO MOTERŲ KLUBO VALDYBA 1957 METAMS: Pirm. Adela Burba, 5847 So Blackstone Ave., DO 3-5165; Vicepirm Julia Sačauskas, 7222 S. Richmond Street, tel.: HE 4-7174; nut. raš. Nellie Wilcop, 4443 So. Rockwell St., YA 7-4472; fin. rašt. Bernice Žemgulis, 2535 W. 42nd St., VI 7-2879; išd. Adela Sankus, 2609 W. 43rd St., LA 3-6085; kontr. raštin. Connie Budrick, 3035 W. 53rd Pl.; marš. K. Juška, 4443 S. Rockwell St. Susirinkimai įvyksta kiekvieno mėnesio pirmą ketvirtadienį, 7:30 val vak. P. Vengeliausko svet., 4500 So Talman Ave., Chicago, Ill.

ERŽVILKO DRAUGIŠKO KLUBO VALDYBA 1957 METAMS: Pirmininkė Adela Burba, 5847 S. Blackstone Ave., DO 3-5165; vicepirm. Florian Walentyn, 4652 So. Western Ave. YA 7-8527; nut. rašt. Nellie Wilcop 4443 So. Rockwell St., YA 7-4472 fin. rašt. Bernice Žemgulis, 2535 W. 42nd St., VI 7-2879; išd. Helen Vengeliauskas, 4500 So Talman Ave., tel. VI 7-8465; maršalka Frank Wišmont, 4500 So. Talman Ave Susirinkimai įvyksta kiekvieno mėnesio pirmą trečiadienį, 7:30 val vakare, P. Vengeliausko svetainėje 4500 So. Talman Ave., Chicago Ill

UTENOS APSKRITIES DRAUGIŠKO KLUBO VALDYBA 1957 METAMS: Pirm. John Sherman, 6348 S. Albany Ave., tel.: PR 6-1552; vicepirm Connie Budrick, 3035 W. 53rd Pl., WA 5-8640; nutarimų rašt. Nellie Wilcop, 4443 So. Rockwell Street tel. YArds 7-4472; fin. rašt. Bernice Žemgulis, 2535 W. 42nd St., telef VI 7-2879; iždin. Joseph Jusevičius, 5555 So. Menard Ave., LU 5-6479; kontr. rašt. Vincas Juška, 1114 W. 68th St.; koresp. J. Jusevičius, 5555 S. Menard; marš. S. Viršila, 4721 S Rockwell St. Susirinkimai įvyksta kiekvieno mėnesio antrą antradienį 7:30 val. vakare P. Vengeliausko svet., 4500 S. Talman Ave., Chicago

SUSIVIENIJIMO LIETUVIŲ NAMŲ SAVININKŲ BRIDGEPORTE VALDYBA 1957 METAMS: Petras Juozapavičius pirm., 3210 S. Lowe Ave; Rose Maziliauskas vicepirm., 3405 South Lituanica Ave.; A. Kaulakis nut rašt., 3247 So. Emerald Ave., tel. CA 5-3016; Thomas S. Janulis fin rašt., 3430 So Morgan St., tel.: VI 7-5775; Kastas Stula iždin., 3241 So Parnell Ave.; J. Daraška iždo globėjas; Alex Puplauskas marš. Susirinkimai įvyksta kas antrą antradienio vakarą kiekvieno mėnesio 7:30 val., Chicagos Lietuvių Auditorijoje, 3133 So. Halsted Street. Visi namų savininkai kviečiami priklausyti prie šios organizacijos.

SLA 36-tos KUOPOS VALDYBA 1957 METAMS: Antanas Zalatoris pirm. 8939 So. Bell Ave., BE 8-1385; Petras Juozapavičius vicepirm., 3210 S Lowe Ave.; A. Kaulakis, fin. rašt. 3247 So. Emerald Ave., CA 5-3016, M. Vaidyla nut. rašt., 840 W. 33rd St., YA 7-4789; J. Balchunas išd. 7155 So. Sacramento Ave., tel. GR 6-5078; A. Bradchulis kont. rašt. V. Jankauskas maršalka, Dr. J. P Poška daktaras kvotėjas, 3133 So Halsted Street. Susirinkimai įvyksta kiekvieną mėnesį pirmą trečiadienį Chicagos Lietuvių Auditorijoj, 3133 So Halsted St., 7:30 val. vakare.

CHICAGOS NAŠLIŲ, NAŠLAIČIŲ IR PAVIENIŲ KLUBO VALDYBA 1957 METAMS: Pirm. Juozas Baličas, 4047 So. Maplewood Ave., tel. VI 7-4094 pirm. pagelb. Mary Neberieza, 5724 So. Richmond St.; nut. rašt. Petras Paužolis, 3400 So. Lowe Ave., tel VI 7-6236; fin. rašt. Juozas Jusevičius, 5555 So. Menard Ave., telef.: LU 5-6494; kontr. rašt. Modestas Paulaitis, 7132 So. Fairfield; kasierius M. Petrauskas, 1810 S. Springfield Ave., tel.: CR 7-2455; tvarkdarys J. Grigonis. Susirinkimai vyksta kiekvieno mėn. antrą penktadienį, 4500 So. Talman Ave.

TEISYBĖS MYLĖTOJŲ DRAUGYSTĖS VALDYBA 1957 METAMS: Wm. Kriščiunas pirm., 3233 W. 110th St., telef.: CE 3-5635; Petras Kenutis vicepirm.; A. Kaulakis nut. rašt., 3247 So. Emerald Ave., telef. CA 5-3016; Felix Kasper fin. rašt., 3534 So. Lowe Ave.; Frank Bakutis, išd. ir ligonių prižiūrėtojas, 7301 So. Whipple St., PR 6-0575; Petras Juozapavičius kontr. rašt.; A. Jaunis iždo globėjas; J. Stumbris maršalka; Dr. J. P. Poška daktaras kvotėjas, 6606 S. Washtenaw Ave., HE 4-2374. Susirinkimai įvyksta kas antrą sekmadienį kožną mėnesį Chicagos Lietuvių Auditorijoje, 3133 S. Halsted St., 1 val. po pietų. Nariais priimami vyrai ir moterys nuo 18 iki 50 metų amžiaus

DRAUGYSTĖS LIETUVOS KAREIVIŲ susirinkimai—kiekvieną mėnesį, trečią sekmadienį 1:30 v. popiet, Liberty svetainėje. Kazys Šimkus, pirm., 1330 S. 48th Ct., Cicero 50, Ill.; S. Šileika, Klem. Laudanckas, vicepirm. ir ligonių apiekūnai; K. P. Deveikis, nutarimų rašt.; Ben Tumaviče, finansų rašt.; A. Andrijauskas, išd.; G. Pocius, J. Klimas, J. Rainis—iždo glob.; A. Kasmauskas, maršalka.

LIETUVIŲ KULTŪROS DRAUGIJA CHICAGOS LIET. DRAUGIJOS SKYRIUS Susirinkimai kiekvieną mėnesį trečią ketvirtadienį 7:30 v. v. Gobio svet., 1500 S. 49th Ave. Valdyba 1957 m.: K. P. Deveikis, pirm. 1330 S. 49th Ave.; nutar. rašt. A. Misevičius; K. Jakubka, fin. rašt. ir iždininkas; Ant. Martin, iždo globėjas.

Tikslus Suderinimas

Jūsų sveikatos reikalams geriausiai patarnauja **moderni vaistinė,** kuri privalo turėti:

pilną sandėlį geriausių vaistų, naujausius medicinos išradimus, tobulai įrengtą ir tiksliais instrumentais laboratoriją, patyrusių farmaceutų štabą.

Mums malonu pranešti, jog mūsų vaistinė kaip tik turi tokį pilną suderinimą.

Jeigu jums reikia bet kokių vaistų arba paruošti receptą, ką jus negalite padaryti savo apylinkėje — praneškite apie tai mums ir pirmuoju paštu jūs gausite tai, ko pageidaujate.

UNION DRUG CO.
The REXALL Store
35th and HALSTED STREET
(Siaurrytinis kampas)
Telefonas: YArds 7-6917
CHICAGO 8, ILL.

Atdara kasdien nuo 7 val. ryto iki 11 val. vakaro, o sekmadieniais nuo 10 ryto iki 8 val. vakaro.
Kasyti galite jūsų gimtąja kalba.

LIETUVIŲ RAUDONOS ROŽĖS Pašalpos ir Sporto Klubas. Susirinkimai kiekvieną mėnesį pirmą penktadienį 7:30 v. v. Liberty svet. Valdyba 1957 m.: W. C. Jankauskas, pirm., 1531 So. 49th Ct., Cicero 50, Ill.; J. Klimas, vicepirm.; K. P. Deveikis, nutar. rašt.; Ben Tumaviče, fin. rašt.; A. B. Petkus, išd.; Jul. Zaura, Jon. Zaura, C. Genis—Trustees; M. Kinizek, maršalka; teisių patarėjas adv. Norb. Tumavic.

SLA 301 KUOPA, CICERO. Susirinkimai kiekvieną mėnesį antrą trečiadienį 7:30 v. v. Liberty svet. Valdyba 1957 m.: J. Tarulis, pirm.; A. L. Matul, vicepirm.; J. Činikas, nutarimų sekr.; K. P. Deveikis, fin. sekr. ir organizatorius; K. Vasileuskas, Step. Paulauskas—iždo globėjai; K. Spitlius, maršalka; daktaras kvotėjas—Dr. F. Tallat-Kelpša.

LIETUVIŲ MOTERŲ DRAUGIJOS "APŠVIETOS" VALDYBA 1957 M.: pirm. Stella Kaulakis, 3247 South Emerald Ave., tel. CA 5-3016; vicepirm. Anna Piliponis, 3302 South Union Ave., YA 7-7484; nut. rašt. Sophie Funiška, 2605 West 43rd St., tel. LA 3-6308; fin. rašt. Magd. Visčiuis, 4118 N. Ottawa Ave., GL 3-3622; išd. Anastazija Valančienė, 5702 So. Emerald Ave., tel. EN 4-2660; turto glob. Marė Endziulienė, 5610 So. Maplewood Ave., tel. HE 4-2343; Rose Didžgalvis, šeimininkė, 3603 So. Union Ave., tel. YA 7-8660. Susirinkimai šaukiami Sandaros svet., 840 W. 33rd St. kas antrą mėnesio antradienį.

AMALGAMATED CLOTHING WORKERS OF AMERICA UNIJOS 269-to lietuviško skyriaus valdyba 1957 m. K. Matulaitis, gyv. 1229 So. 50th Ct., Cicero —pirmininkas; C. Aleksi

Naujausieji leidiniai

NAUJIENOSE galima gauti šias knygas:

1. Prof. Vaclovui Biržiškai atminti, 24 puslapių knygutė, išleista mokslininko laidotuvių proga. Kaina $1.00.
2. Prof. Vaclovo Biržiškos "Senųjų lietuviškų knygų istorija". Kietais viršeliais $2.50, minkštais — $2.00.
3. Teodoro J. Kučinsko "Lyties garbinimas", 144 psl., $1.50.
4. Dan Kuraičio "Daug kraštų daug žmonių", $2.00.

Knygas gausite paštu, jei pasiųsite pinigus tokiu adresu:

NAUJIENOS
1739 S. Halsted St.,
Chicago 8, Illinois

help your HEART FUND help your HEART

SUSIRINKIMŲ IR PARENGIMŲ PRANEŠIMAI

KRAKIŠKIŲ DRAUGIŠKO KLUBO mėnesinis susirinkimas įvyks vasario 3 dieną, sekmadienį 2 val. popiet Club Vainutas svet., 4256 So. Maplewood Ave. Visi nariai ir narės dalyvaukite susirinkime, nes turim daug bėgančių reikalų svarstyti.
A. Kvedaras, rašt.

SLA 217 KUOPOS narių eilinis susirinkimas įvyks š. m. vasario 3 d. "Dubysos" (buv. Friendly Inn) svetainėje (2548 W. 69th St.). Pradžia 2:30 val. po pietų. **SLA 217 kp. vald.**

A. L. MOKYTOJŲ S-GOS metinis surinkimas — arbatelė bus vasario m. 3 d. 3 val. popiet Vyčių salėje, 2453 W. 47th St. Programoje numatyta pereitų metų veiklos apžvalga, naujos valdybos rinkimai ir kiti klausimai. **ALMS-gos Valdyba.**

ŠV. PETRONĖLĖS DR-JOS susirinkimas įvyks sekmadienį, vasario 3 d. Šv. Jurgio parapijos kambary, prie 32rd Pl. ir Lituanica Ave. 1:00 val. popiet. Visos narės malonėkite atsilankyti laiku. **—Kviečia valdyba.**

Buvę tremtiniai, nepamirškite likusių mūrinose stovyklose savo draugų. Beni vieną kartą dienos uždarbį!

TRUMPAI

— **Advokatas Anthony O. Shalna,** Lietuvos garbės konsulas, buvo pakviestas kalbėti Ukrainos 39 metų nepriklausomybės sukakties minėjime. Minėjimą surengė Amerikos ukrainiečių kongreso komitetas sausio 27 d. James P. Timil y mokyklos salėje, Roxbury, Mass. Adv. Shalna gyvena Bostone.

— **Chicagos skautams remti draugija** š. m. balandžio mėn. 14 d. 3 val. po pietų Maria High School salėje ruošia didelį skautų pasirodymą — skautoramą.

— **Akademinio Skautų Sąjūdžio Chicagos** skyriaus sueiga įvyks š. m. vasario mėn. 3 d. 3 val. po pietų Don Varno posto patalpose, 6816 S. Western av. Įvairi programa, o po to pasilinksminimas. Visi A. S. S. nariai kviečiami gausiai dalyvau i.
Valdyba

— **Kun. B. Suginto** Nr. 30 ratelio Vasario gimnazijai remti (jis pradėjo veikti nuo sausio mėn. 1d.) narių sąrašas: Vl. Velža, P. Vengeliauskas, A. Kavalčiukas, R. Tolienė, Lopeta, A. Makauskas, V. Skrubatonis, T. Sparkis, K. Bertulis, M. Saurusaitis, A. Arbataitienė, V. Feiferis, N. Galbogytė, M. Radys, St. Vosylienė, E. Gerulis, J. Leonauskas, St. Venskus, Pr. Totoraitis ir S. Kuzmickas.

— **Balfo Chicagos apskrities valdybos** metinis narių susirinkimas įvyksta vasario mėn. 1 d., penktadienį, Hollywoodo salėje. Susirinkime bus renkama nauja valdyba ir kontrolės komisija. Be to, padarytas pranešimas iš Balfo seimo Detroite, aptarti kiti šalpos reikalai. Balfo skyriaus nariai, kurių Chicagoje yra 11, kaip atsikrai veikiančių po visą miestą, prašomi atsiųsti savo atstovus ir paraginti kitus narius susirinkime dalyvauti, nes norima turėti apskrities valdyboje po vieną narį iš kiekvieno skyriaus, kad būtų geresnė ir sėkmingesnė veikla Balfo organizacijoje.

— **Kas norėtų į savo vietovės surengto Vasario 16 d. minėjimą** atsilankiusiems svetimtaučiams suteikti šiek tiek daugiau spausdintos informacijos apie Lietuvą ir lietuvius anglų kalba, tesikreipia į Lituanus redakciją. Neseniai pasirodžiusio numerio tiražas šiam tikslui buvo kiek praplėstas ir iniciatoriai turėtų tuo klausimu kuo skubiausiai susirūpinti. Rašyti, paminint pageidaujamą egz. skaičių ir tikslią minėjimo datą, šiuo adresu: Lituanus, 916 Willoughby Ave., Brooklyn 21, N. Y.

— **Antanas Paulavičius,** turįs savo užeigą kartu su Ant. Pučiu, Verdi operos "Rigoletto" spektaklių išlaidoms sumažinti paskyrė 50 dol. Jis yra dainavęs daugelyje chorų, taip pat ir Vyrų chore. Šiuo metu dėl darbo sąlygų nebegali dainuoti, todėl savo auka paremia gražų choro darbą.

— **Tautinių šokių šventės** plenumo posėdis įvyko Hollywoodo salėje sausio mėn. 26 d. Plačiau buvo aptarta eiga ir atlikti darbai. Komiteto nariai, pagal jiem paskirtas pareigas, padarė pranešimus. Buvo paskirti vadovai: nakvynių — Paštukas ir technikinei — inž. Bartkus. Repertuaro komisija jau baigia savo darbus. Kitų komisijų vadovai greitai bus paskirti. Apskritai darbas sparčiai ir sėkmingai varomas pirmyn. Jau baigia įsiregistruoti beveik visos didesnės lietuviškos kolonijos JAV ir Kanadoje dalyvauti šventėje su savo šokėjais.

— **Jaunimo Kongresui** ruošti birželio mėn. 29 d. Morrison viešbutyje jau posėdžiavo jaunimo atstovų komisija, kuri nustatys kongreso programą. Jau beveik aišku, kad bus 3 plenumo posėdžiai ir apie 6 įvairios sekcijos, kurios turės atskirus posėdžius tame pat viešbutyje. Buvo kalbėta apie sporto, spaudos, meno, moksleivių praktinių mokslų ir kitas sritis.

—**Šaulių klubui Chicagoje** priklauso keturi kunigai, kurie energingai reiškiasi jos veikloje. Vienî priklauso valdybai, kiti garbės Teismui, treti renka aukas M. Jankaus aklam sūnui, ketvirtas atlieka kitas jam pavestas pareigas. Tie kunigai yra šie: kun. A. Šeštokas, kun. B. Sugintas, kun. S. Laurinavičius ir kun. V. A. Mantautas.

— **Mokslo Akademijos lietuvių kalbos ir literatūros institute** yra lietuvių tautosakos rankraštynas, kuriame sutelkta daugiau kaip 600,000 atskirų tautosakos kūrinių užrašymų. Tarp jų yra 185,000 dainų (apie 30,000 su melodijomis), 43,000 pasakų, 96,000 patarlių ir priežodžių, 57,000 mįslių ir daug kitos vertingos medžiagos. Dabar medžiagos sisteminti pakviesti Vilniaus un-to studentai, pirmoje eilėje lituanistai. Dalis archyvo jau susisteminta. (E)

— **Jaunutis Dagys** pirko iš A. Kletzke nuosavybę, esančią 165 E. 119th St.

— **P. Stankus** pirko iš W. Sherman nuosavybę, esančią 3218 Wabansia Ave.

— **Pranas Razminas** pirko iš J. Jagėlos nuosavybę, esančią 6432 S. Talman Ave.

— **S. Puišis** pardavė M. Pellonari nuosavybę, esančią 5207 S. Nagle Ave.

— Antanas Žilinskas pirko iš L. Mueller nuosavybę, esančią 5424 S. Aberdeen St.

— **L. Vitartas** pardavė F. Konagel nuosavybę, esančią 3363 S. Lowe Ave.

Du pasauliai — rytinis ir vakarinis

Dabar yra paprastas daiktas spaudoje užtikti žinių ir straipsnių arba išgirsti kalbant apie du pasaulius — vakarinį, laisvąjį, demokratišką pasaulį ir rytinį komunistišką, despotišką, diktatūrišką pasaulį. Tuos du pasaulius skiria geležinė uždanga.

Būtų klaidinga manyti, kad toks padalinimas įvyko mūsų laikais. Prieš šimtmečius būdavo panašiai kalbama. Būdavo kalbama ir rašoma apie rytinius ir vakarinius kraštus. Skirtumas tas, kad tada nebuvo geležinės uždangos. Kitas labai svarbus skirtumas buvo tas, kad vidurio Europos tautos tada turėjo daugiau ryšių su vakarais, negu su rytais. O po pirmojo pasaulinio karo tos tautos buvo pilnai atsirubežiavusios nuo rytų ir pilnai bendravo su vakarais. Nelaimei po antrojo pasaulinio karo jos pateko rytinio despotiško pasaulio vergijon.

Kad jau nuo seniai į Europą buvo žiūrima kaip į savotišką vakarinį ir kaip į savotišką rytinį pasaulį, tai rodo anų laikų geografiški ir istoriški žemėlapiai. Sakysime, yra žinomas ispanų kalba išleistas veikalas Amsterdame 1659 metais pavadinimu "Nuevo Atlas de las Partes Orientales de Europa". Tame veikale aprašoma Prūsija, Lietuva, Latvija, Estija, Lenkija, Čekoslovakija, Balkanai, Ukraina, Rusija. Visi tie kraštai tada buvo priskaitomi Europos rytams.

Minėtą, didžiulį, ispanų kalba veikalą yra įsigijęs Vincas M. Stulpinas, senosios kartos Chicagos lietuvių veikėjas. Tame veikale yra ne vien Lietuvos žemių aprašymas, o yra duodamas ir tų laikų Lietuvos žemėlapis. Yra tame veikale ir kitas lietuviams svarbus žemėlapis. Yra tai žemėlapis, kur atvaizduojama kartu Lietuva ir Lenkija. Kai turėjome ir tebeturime ginčų su lenkais dėl rubežių tarp Lietuvos ir Lenkijos, tai pastarasis žemėlapis ypač svarbus ir įdomus. Tas žemėlapis parodo, kas tada priklausė Lietuvai ir kas Lenkijai. Tokio žemėlapio svarba kovoje su lenkais dėl Lietuvos rubežių yra aiški. Todėl V. Stulpinas reprodukavo net 5,000 to žemėlapio egz. Iš jų 2,500 buvo skirti Dr. Sruogienės parašytai ir TMD išleistai "Lietuvos Istorijai". Tų žemėlapių skyrium galima gauti "Naujienose", kaina $2.00.

"Naujienų" skaitytojai jau yra supažindinti su tuo, kas minėtame ispaniškame veikale rašoma apie Lietuvą. Straipsnio vertimas buvo įdėtas kalėdinėje "Naujienų" laidoje (gruodžio 20, 1956). Straipsnio antraštė tokia: "Prieš 300 metų rašytas straipsnis apie Lietuvą".

V. Stulpinas paįdomavo ar minėtas ispanų kalba didžiulis veikalas yra Kongreso bibliotekoj Washingtone. Parašė laišką su klausimu, neminėdamas, kad jis tą veikalą turi. Atėjo ilgas atsakymas. Parašė, kad jo neturį ir kad jie esą girdėję, jog toks veikalas buvęs atspausdintas, bet 1672 metais Amsterdame Blaeu leidykla, kuri tą veikalą buvo atspausdinusi, sudegė ir kartu sudegęs tas veikalas. Buvę išgelbėta tik dalys. Iš gaisro išgelbėtos dalys gal buvusios iš naujo spausdinamos nepilnu pavadinimu. Laiško autorius patarė V. Stulpinui kreiptis į garsų britų muziejų Londone ir klausti ar ten jie neturi tą veikalą pilnybėje.

Pasirodo, kad V. M. Stulpinas yra įsigijęs veikalą, kurs yra didesnė retenybė, negu pradžioje išrodė. **M. N.**

JURGIS MIKALAJUNAS
1223 So. Maple Ave., Berwyn, Illinois. Tel. CU 4-6774

Mrė 1957 m. sausio 30 d., 10 val. vakare, sulaukęs 70 metų amžiaus. Gimęs Lietuvoje, Šiaulių apskr. Rozalimo mieste. Amerikoj išgyveno 50 metų.

Paliko nuliūdę: sūnus Joseph, marti Bernice, dvi dukterys Helen Wishman, žentas William, Angeline Krege ir žentas Frank, trys anūkės: Marjorie, Jeanette, Patricia, pusbrolis Charles Petrulaitis su šeima, pusseserė Catherine Greg su šeima, kiti giminės, draugai ir pažįstami.

Priklausė Šv. Antano Draugijai ir Šv. Vardo Draugijai Cicero.

Kūnas pašarvotas A. Petkaus koplyčioje, 1410 S. 50 Ave., Cicero, Ill.

Laidojamas pirmad., vasario 4 d., 8:30 val. ryto bus lydimas iš koplyčios į Šv. Antano parap. bažnyčią, o po gedulingų pamaldų bus laidojamas Šv. Kazimiero kapinėse.

Visi a. a. Jurgio Mikalajuno giminės, draugai ir pažįstami nuoširdžiai kviečiami dalyvauti laidotuvėse ir suteikti jam paskutinį patarnavimą ir atsisveikinimą.

Nuliūdę lieka:
Sūnus, Dukterys, Marti, Žentai ir kiti Giminės.

Laid. Direkt. A. Petkus, tel. TO 3-2109.

ANTANAS F. MAŽUTIS
gyv. 1119 West 72nd St., Chicago

Mirė 1957 m. sausio mėn. 30 d., 12:05 val. naktį, sulaukęs 67 metų amžiaus. Gimęs Lietuvoje, Tauragės apskr., Drabukščių kaime. Amerikoje išgyveno 47 metus.

Paliko nuliūdę: žmona Sophia, pagal tėvus Lileikis, sūnus Anthony ir jo žmona, duktė Estelle Gromoll ir jos vyras, trys anūkai: Joseph, Robert ir Darlene, sesutė Pranė Macke-Mačiukas ir jos vyras Kazys ir jos šeima, sūnus Charles ir duktė Akvilina Petrauskis, jos vyras Walter ir šeima; pusseserė Frances Makar, pusbrolis Petras Yuknus ir jųjų šeimos ir kiti giminės, draugai ir pažįstami Lietuvoje ir Amerikoje.

Kūnas pašarvotas Heinen & Loschetter Funeral Home, 7013 South Racine Ave. Tel. STewart 3-0460.

Šeštadienį, vasario 2 dieną, 8:30 val. ryto bus lydimas iš koplyčios į Sacred Heart parap. bažnyčią, o po gedulingų pamaldų bus laidojamas Šv. Kazimiero kapinėse.

Visi a. a. Antano Mažutis giminės, draugai ir pažįstami nuoširdžiai kviečiami dalyvauti laidotuvėse ir suteikti jam paskutinį patarnavimą ir atsisveikinimą.

Nuliūdę lieka: Žmona, Sūnus, Duktė, Sesuo ir kiti Giminės.

LIETUVIŲ STUDENTŲ SĄJUNGOS
CHICAGOS SKYRIUS RUOŠIA
FINIS SEMESTRI,
kuris įvyks
šį šeštadienį, vasario mėn. 2 d.
LIETUVIŲ AUDITORIJOJE
Gros BALIO PAKŠTO orkestras. Pradžia 8 val. vak.

Maloniai prašau draugus ir pažįstamus atsilankyti į
PASILINKSMINIMO VAKARĄ,
kuris įvyks š. m. vasario mėn. 2 d. 7:30 v. vak.
ALEKSAS BRINAS,
4342 South Hermitage Avenue

Visuomet mokėjome aukštus dividendus
DABAR JUOS DAR PADIDINOME
1/2%

TAUPYTOJAMS TEIKIAME ĮVAIRIUS PATARNAVIMUS VELTUI.
Kešiuojame čekius. Perkam ir parduodam valstybės bonus.
VISOS SANTAUPOS APDRAUSTOS IKI $10,000.00
CRANE SAVINGS & LOAN ASSOCIATION
2555 West 47th Street LAfayette 3-1083
B. R. PIETKIEWICZ, prez. E. R. PIETKIEWICZ, sekr. ir adv.
Darbo valandos: pirmad. ir ketvirtad. nuo 9 iki 8 val. vak.; antrad. ir penktad. nuo 9 ik 5; trečiad. uždaryta, o šeštad. nuo 9 iki vidudienio.

SPECIALUS BARGENAS
INVENTORIAUS IŠPARDAVIMAS
4 gabalų miegamojo setas,
1 rėmai su spyruoklėmis,
spyruoklinis matracas,
3 vanity lempos, 2 pagalvės
lovai ir 1 mažas kilimėlis
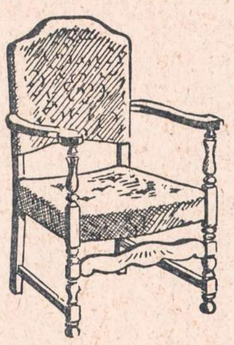
už $169.95
FELIX A. RAUDONIS, NELLIE BERTULIS, Sav.
ROOSEVELT FURNITURE CO.
2310 W. Roosevelt Rd. Telef.: SEeley 3-4711
Krautuvė atidaryta sekmadieniais nuo 11 iki 4:30.

MOVING APDRAUSTAS PERKRAUSTYMAS MOVING
IŠ TOLI IR ARTI
Nauji dideli trokai - Naujausi krausymo įrankiai
Ilgų metų patyrimas - Pigus ir sąžiningas patarnavimas
JUOZAS NAUJOKAITIS
2022 W. 69 St. Chicago 36, Ill. Tel. WOlbrook 5-9209

PRADĖK TAUPYTI ŠIANDIEN,-
TURĖSI RYTOJ!
TAIGI PRADĖK TAUPYTI ŠIOJE LIETUVIŠKOJE ĮSTAIGOJE.
Kiekvieno taupytojo indėliai yra apdrausti iki $10,000.00
BRIGHTON SAVINGS and LOAN ASS'N
4071 Archer Ave. Tel.: LAfayette 3-8248
(į vakarus nuo California Avenue)
CHARLES ZEKAS, Secretary
OFISO VALANDOS:
Pirmad., Antrad., Penktad. ir Šeštadienį 9:00 ryto iki 4:30 val. po pietų.
Trečiad. 9:00 ryto iki 12 val. dieną. Ketvirt. 9:30 ryto iki 8:00 val. vak.

GUŽAUSKŲ
BEVERLY HILLS GĖLINYČIA
GĖLĖS VISOMS PROGOMS
2443 W. 63rd STREET
Telefonai: PR 8-0833 ir PR 8-0834

LOVEIKIS Telegramu | Visas Pasaulio Dalis
KVIETKININKAS
Gėlės Vestuvėms, Banketams ir Pagrabams.
3316 So. Halsted St. YArds 7-7308

URBA Gėlės Mylintiems Vestuvėms Banketams Laidotuvėms Papuošimams.
GĖLININKAS
4180 ARCHER AVENUE
Tel.: LA 3-5800 arba LA 3-5870

GĖLININKAS
(PUTRAMENTAS)
Linksmumo arba liūdėsio valandoje Gražiausios Gėlės ir Vainikai, Antkapių papuošimai ir sezoninės kapams gėlės.
ROY R. PETRO (Putramentas)
5525 So. Harlem Avenue
POrtsmouth 7-9020

GRADINSKAS
Krautuvė ir Dirbtuvė
TV IŠPARDAVIMAS.
NUOLAIDOS IKI 1/3.
J. G. TELEVISION CO.
2512 W. 47th St. Tel.: FR 6-1998

SOPHIE BARCUS
★
RADIJO VALANDA
Iš Stoties W. G. E. S.
1390 kilocycles
KASDIEN: Pirmadienį iki Penktadienio nuo 8:45 iki 9:30 ryte. Šeštadieniais nuo 8:30 iki 9:30 ryto.
ir kas pirmadienį nuo 7:00 iki 8:00 valandos vakare
Sekmadienį 8:30 — 9:30 val. ryto iš stoties WOPA, 1490 kilocycle.
Tel.: HEmlock 4-2413
7159 S. MAPLEWOOD AVE.
Chicago 29, Illinois

A. PETKUS
LAIDOTUVIŲ DIREKTORIUS
6812 So. Western Avenue
1410 South 50th Avenue
CICERO, ILLINOIS
TELEFONAI:
GRovehill 6-2345-6 ★ TOwnhall 3-2109
KOPLYČIOS VISOSE MIESTO DALYSE

John F. Eudeikis
LAIDOTUVIŲ DIREKTORIUS
Seniausia ir Didžiausia Laidojimo Įstaiga
AMBULANCE DIENĄ IR NAKTĮ
4605-07 So. Hermitage Avenue
Tel.: YArds 7-1741—1742 ir LAfayette 3-9851
★
4330-34 So. California Avenue
Telefonas: LAfayette 3-0440
Mūsų radio programos šeštadieniais 9:15 ryto iš WGES, 1390 kil.
MODERNIŠKOS AIR-CONDITIONED KOPLYČIOS

LIŪDESIO VALANDOJE ŠAUKITE
MAŽEIKA & EVANS
LAIDOTUVIŲ DIREKTORIAI
3 ATSKIROS VĖSINAMOS KOPLYČIOS
6845 S. Western Ave. RE 7-8600-8601
Gyvenantiem kitose miesto dalyse gausim koplyčią arčiau jūsų namų.

NARIAI Chicagos Lietuvių Laidotuvių Direktorių Asociacijos

AMBULANCE PATARNAVIMAS DIENĄ IR NAKTĮ.
★
TURIME KOPLYČIAS VISOSE MIESTO DALYSE.

PETRAS BIELIŪNAS
4348 S. CALIFORNIA AVE. Phone: LAfayette 3-3572
GEORGE F. RUDMIN
3319 S. LITUANICA AVE. Tel.: YArds 7-1138-1139
ALFRED VANCE
1424 So. 50th Ave., Cicero
Phones: OLympic 2-2545 — TOwnhall 3-9687
P. J. RIDIKAS
3354 S. HALSTED STREET Phone: YArds 7-1911
LEONARD BUKAUSKAS
10821 S. MICHIGAN AVE. Phone: COmmodore 4-2228
VASAITIS - BUTKUS
1446 S. 50th AVE., Cicero, Ill. Phone: OLympic 2-1003
ANTANAS M. PHILLIPS
3307 S. LITUANICA AVENUE Phone: YArds 7-3401
ZIGMUND (ZUDYK) ZUDYCKI
1646 W. 46th STREET Phone: YArds 7-0781
STEPONAS C. LACKAWICZ
2424 WEST 69th STREET REpublic 7-1213
2314 WEST 23rd PLACE VIrginia 7-6672
PETRAS P. GURSKIS
659 WEST 18th STREET Phone: SEeley 3-5711

"PIRMOJI ŠIMTINĖ"

Gautos aukos VLIKo Radio Tarnybai iš sekančių asmenų (skelbiama pagal aukotų sumų dydį).

1. Vyskupas V. Brizgys $50.00
2. Dr. P. Meškauskas iš Lake Bluff 50.00
3. J. Matulionis, Toronto 50.00
4. K. Matuliauskas iš Baltimorės 30.00
5. Ministeris P. Žadeikis 25.00
6. inž. J. Suveizdis, Brooklyn 20.00
7. Pov. Mankus iš Blackstone 20.00
8. Pet. Bružas, Chicago 15.00
8a. Prel. I. Albavičius, Cicero 15.00
9. H. Blazas, Brooklyn 10.00
10. Tėvai Pranciškonai 10.00
11. Tėvai Jėzuitai 10.00
12. V. Mašalaitis, Bryn Manor 10.00
13. J. Pakalka, New York 10.00
14. J. Liorentas, Chicago 10.00
15. inž. A. Navickis, Brooklyn 10.00
16. A. Puskepalaitis, Hyde Park 10.00
17. J. Gimbutas, Boston 10.00
18. Dr. D. Jasaitis, Florida 10.00
19. P. Aleškaitis iš Detroito 10.00
20. kun. J. Ruokis, Little Falls 10.00
21. kun. A. Račkauskas iš Brooklyno 10.00
22. kun. J. J. Valantiejus, Waterbury 10.00
23. inž. V. Švipas, N.Y. 10.00
24. F. M. Bintakys, Brooklyn 10.00
25. kun. T. Narbutas, Brooklyn 10.00
26. p. A. Kazickienė, New Rochele 10.00
27. P. Aleksandravičius, Brooklyn 10.00
28. N. ir J. Gabės 10.00
29. Pr. Vainauskas, Jamaica 10.00
30. A. Galeckis, Chicago 10.00
31. prof. J. Kuprionis 10.00
32. Br. Ivanauskas iš McHenry 5.00
33. K. Bartys, Elizabeth 5.00
35. kun. L. Jankus iš Kalifornijos 5.00
36. J. Juodelis, Chicago 5.00
37. N. Karaša, Baltimore 5.00
38. prof. J. Kaminskas NY 5.00
39. J. Janiunas, Bridgeport 5.00
40. P. Linkus, Chicago 5.00
41. Vyt. Girdauskas, Chic. 5.00
42 konsl. P. Daužvardis 5.00
43. St. Lušys, Brooklyn 5.00
44. kun. prof. M. Ražaitis, Newtown 5.00
45. A. Ryliškis, Brooklyn 5.00
46. L. Mažeika, N. Y. 5.00
47. kun. V. Demikis, Paterson 5.00
48. J. Audėnas, N. Y. 5.00
49. Adelė Gražulienė, Maspeth 5.00
50. V. Birutis, N. Y. 5.00
51. prof. V. Stanka, Vašington 5.00
52. Agota Stagniunas, Elizabeth 5.00
53. kun. St. Yla, Putnam 5.00
54. J. Lauciškis, Brooklyn 5.00
55. K. Jakas, Brooklyn 5.00
56. P. Linkus, Edwardsburg 5.00
57. kun. M. Čyvas, Asterdam 5.00
58. M. Jankevičiūtė, N. Y. 5.00
59. K. Švelnys, Ansonia 5.00
60. Ig. Končius, Boston 5.00
51. J. Matiukas, N. Y. 5.00
62. Petronėlė Rimkūnas, Brooklyn 5.00
63. M. Vembrė, Stoughton 5.00
64. J. Krasauskas, Hartford 4.00
65. S. Baltūsis, Chicago 3.00
66. A. Kalvaitis, Augusta 3.00
67. Pr. Kaspariūnas, Rahway 3.00
68. St. V. Ramanauskai, Kearney 3.00
69. O. Danisevičius, Brooklyn 3.00
70. Pr. Stanelis, Worcester 3.00
71. A. ir Jadv. Krakauskai, Philadelphia 3.00
72. stud. A. Kasulaitis, Cleveland 2.00
73. V. Gailūnas, Hartford 2.00
74. K. Barūnas, Dorchester 2.00
75. Pr. Naujokaitis, Brooklyn 2.00
76. Elena Barnet, N. Y. 2.00
77. A. Grigaitis, Brooklyn 2.00
78. Vl. Staškus, Yonkers 2.00
79. Č. Jeliskas, Yonkers 2.00
80. K. Sapetka, Water'y 2.00
81. A. Pumputis, Maspeth 2.00
82. O. ir J. Talalai, Ch'go 2.00
83. J. Budzeika, N. Y. 1.00
84. A. Laucevičius, Rockford 1.00
85. J. Aistis, N. Y. 1.00
86. Vida Dumbrytė, Brooklyn 1.00
87. A. Antanavičienė, Brooklyn 1.00
88. J. Čekavičius, Brooklyn 1.00
89. E. Kraunaitis, N. Y. 1.00
90. K. Kepalas, Brooklyn 1.00
91. M. Šaulys, Paterson 1.00
92. A.Smetona, Woodhaven 1.00
93. J. Kisielius, Brooklyn 1.00
94. F. Dapkus, Linden 1.00
95. J. Černius, Maspeth 1.00
96. V. Višniauskas, Gardner 1.00
97. Graudušienė, K. Newark 1.00
98. A. Maceika, N. Y. 5.00
99. J. Ivaška, Elizabeth 2.00
100. P. Ivaška, Elizabeth 2.00

Tautos Fondo Valdyba dėkoja nuoširdžiai visiems čia išvardintiems ir visiems tiems, kurie prašė jų pavardžių neskelbti.

Tautos Fondo Valdybos Pirminkas Prof. J. Kaminskas.

JONIŠKIEČIŲ BALIUS

Joniškiečių L. ir K. klubas rengia balių su muzikine programa vasario 2 d. (šeštadienį) Vengeliausko salėje, 4500 So. Talman av. Pradžia 7 val. vakare. Bus skanių valgių ir gardžių gėrimų. Šokiams gros Ben Pavio orkestras. Įėjimas tik 50 centų asmeniui.

Visus kviečia atsilankyti komitetas ir valdyba.

LALIO ŽODYNAS

yra standartinis Amerikos lietuvių žodynas. Geresnio anglų-lietuvių kalbų žodyno nėra. Nenumatoma, kad naujas žodynas greitu laiku būtų spausdinamas Todėl siūlome dabar įsigyti šį stipriai įrištą 1256 puslapių angliškai-lietuvišką ir lietuviškai angliską žodyną. Kaina—$14.00 Žodynas Jums bus išsiųstas, jei pasiųskite $14.00 čekį ar Money Orderį tokiu adresu:

NAUJIENOS
1739 So. Halsted Street.
Chicago 8, Illinois

NOT RESPONSIBLE for American lives or property unless you join the Ground Observer Corps today. Contact Civil Defense.

YOU'RE WANTED to protect American lives and property from air attack. Join the Ground Observer Corps today. Contact Civil Defense.

JOE PLEASE CALL HELEN or better still, contact Civil Defense. Join the Ground Observer Corps today and safeguard your community.

ALL IS FORGIVEN if you help protect your city against enemy bombs. Join the Ground Observer Corps. Contact Civil Defense.

"Evangelikų Jaunimo Ratelio" kultūrinė ekskursija į Frankfurtą

Aukotojų ir rėmėjų iš JAV ir Kanados dėka sekmadienį, sausio mėn. 20 d., mokytojas Skerys suruošė su evangelikais mokiniais labai gražią ir įdomią ekskursiją į Frankfurtą. 8 val. 30 min. iš Lietuvių Vasario 16 Gimnazijos kiemo išvažiavo didelis puikus autobusas su 64 keleiviais, jų tarpe 6 mokytojais. Matyt, gerai išsimiegoję, mokiniai pilni jaunatviškos energijos dainavo važiuodami liaudies dainas. Oras buvo labai geras ir saulutė laikė temperatūrą apie nulio laipsnį. Prieš pat 10 val. ekskursija pasiekė Frankfurto aerodromą. Mokiniai stebėjo aerodrome kylančius ir nusileidžiančius lėktuvus. Visai iš arti sekė "Lufthansos" lėktuvo aptarnavimą, kuris prieš keletą minučių buvo nusileidęs. Monteriai tyrinėjo motorą, pylė benziną ir taisė trūkumus. Netrukus ir pilotas užvedė 4 motorus ir išvažiavo į starto kelią. Ekskursantai matė, kaip pakilo keturių motorų amerikiečių karišką mašina, vadinamasis "skrendantis prekinis vagonas". Kas penkios minutės leidosi ir kilo lėktuvai.

Iš Frankfurto aerodromo visi važiavo į raketų parodą tarptautinės mūgės halėse. Amerikos mokslininkai išrado priemonių, kuriomis žmogus galį tam tikrose dvasios ir kūno jėgų ribose viską nugalėti ir leidžia tyrinėjimo ekspedicijoms nusiirti net iki pasaulio erdvės ribų. Dešimties minučių filma parodė raketų veikimą ir jų lėkimą į stratosferą. Tyrinėdami pasaulio erdves, mokslininkai per paskutiniuosius metus padarė labai didelę pažangą. Dar prieš 30 metų patekti į pasaulio erdves tebuvo tik sapnas. Raketos po didelių vargų tepakildavo į orą vos porą šimtų metrų. Šiuo metu rekordą laiko dviejų laiptų raketa, kuri nuskrido 402 km. į aukštį. Stebint tokius nepaprastus mokslo laimėjimus, nenoromis peršasi mintis: "Pakelkite akis į žvaigždžių erdves, bet palikite su kojom ant žemės"! Fizikos pamokose mokiniai savo įspūdžius pasidalino su mokytoju Antanaičiu.

Iš čia ekskursantai pasidalino į dvi grupes. Viena grupė aplankė "Palmgarten" — palmių sodą, keletą bažnyčių ir Getės muziejų. Palmių sode mokiniai matė įvairiausių augalų iš viso pasaulio. Kita grupė aplankė pasaulinio masto zoologijos sodą, įsteigtą 1858 metais. Per paskutinį karą jis buvo visas sunaikintas ir tik 1945 metais vėl atstatytas. Mokiniai domėjosi visais gyvuliais iš įvairiausių kraštų. Gaila, kad neteko pamatyti tigrų. 8 liūtai prieš kelias dienas buvo įsilaužę į tigrų narvą ir juos sudraskė. Daugiausia juoko vaikams padarė bezdžionės. Jie matė, kaip jaunos šimpanzės valgė prie stalo, plovė savo indus ir sutvarkė kambarį. 1956 metais Kūčių vakare Frankfurto zoologijos sode įvyko didžiausia staigmena. Raganosė pagimdė raganosiuką. Tai pirmas įvykis Europoje. Retenybė yra ir okapi gyvulys — arklio ir zebros mišinys. Apvaikštinėję per kelias valandas zoologijos sodą, vaikai pamatė įvairiausių gyvulių ir paukščių iš viso pasaulio. Per gamtos pamokas visi galėjo daug papasakoti.

Papietavę jaunimo namuose ("Haus der Jugend") visi važiavo į mūgės halę. Nuo 16 val. žiūrėjo kiekvienas už savo pinigus ledo baleto "Holiday on ice". Tai amerikiečių labai aukšto lygio ledo baleto ansamblis su geriausiais pasaulyje ledo čiuožimo meisteriais. 2½ val. truko programa. Mokiniai žavėjosi ledo čiuožimo menu, žvaigždžių drabužiais, apšvietimu ir dekoracijomis.

19 val. autobusas su ekskursantais paliko Frankfurtą ir išvažiavo į Huettenfeldą. 20 val. 15 min. visi laimingai pasiekė gimnaziją. Mokytojai ir mokiniai buvo patenkinti tokia gražia ekskursija ir dėkojo mokytojui Skeriui už įdėtą triūsą.

Dalyvavęs

1957 METŲ BUICKAS TIK

$2595.00

DYNAFLOW, RADIO, APŠILDYMAS, BALTOS PADANGOS.

Lietuviškoje Prekyboje
MILDA BUICK, INC.
907 W. 35th St. — Chicago 9, Ill. — LA 3-2022

10 Atsakymų Kodėl Apsimoka Taupyti Standard Federal Taupymo Bendrovėje

1. Stipriausia Taupymo Bendrovė Chicagoje.
2. Turtas $58,000,000.00
3. Atsargos Fondas virš ..... $ 5,000,000.00
4. Standard Namas ir visi įrengimai vertės virš $1,000,000.00, bet knygose rodoma už $1.00.
5. Pakėlėme dividendą ¼% visoms taupymo sąskaitoms.
6. Visados išmokėjome Taupytojams pagal pareikalavimą depresijos ir karo laikais.
7. Visi Taupytojų pinigai investuoti į United States Government garantuotus morgičius ir bonus.
8. Teisingas patarnavimas visuose skyriuose.
9. Visi Direktoriai lietuviai.
10. Narys Federal Savings & Loan Insurance Corporation ir Federal Home Loan Bank Sistemos.

Pinigai, įdėti prieš 11-tą dieną, neša dividendą už visą mėnesį.

CHARTERED AND SUPERVISED BY THE UNITED STATES GOVERNMENT

JUSTIN MACKIEWICH, President
JUSTIN MACKIEWICH, JR., Vice-President

DARBO VALANDOS: Kasdien, įskaitant šeštad. nuo 9 val. ryto iki 4 val. po pietų. Ketvirtadieniais nuo 9 val. ryto iki 8 val. vakaro. Trečiadieniais visai neatidaroma.

Standard Federal Savings
AND LOAN ASSOCIATION OF CHICAGO
4192 ARCHER AVE., CHICAGO 32
(Archer Ave. at Sacramento)
PHONE: VIrginia 7-1141

Lietuvių Taupymo ir Skolinimo Bendrovių Lygos Nariai

kuriose kiekvieno santaupos yra apdraustos iki $10,000.00, o namų paskolos duodamos lengvomis sąlygomis.

CHICAGO SAVINGS & LOAN ASSN.
6245 SOUTH WESTERN AVE. CHICAGO 36, ILLINOIS
GRovehill 6-7575

CRANE SAVINGS & LOAN ASSN.
2555 WEST 47th STREET CHICAGO 32, ILLINOIS
LAfayette 3-1083

DISTRICT SAVINGS & LOAN ASSN.
3430 SOUTH HALSTED STREET CHICAGO 8, ILLINOIS
CLiffside 4-0104

ST. ANTHONY SAVINGS & LOAN ASSN.
1447 SOUTH 49th COURT CICERO 50, ILLINOIS
TOwnhall 3-8131-2

UNIVERSAL SAVINGS & LOAN ASSN.
1800 SOUTH HALSTED STREET CHICAGO 8, ILLINOIS
HAymarket 1-2028

DR. ANNA BALIUNAS
AKIŲ, AUSŲ, NOSIES IR GERKLĖS LIGOS
PRITAIKO AKINIUS
6322 SO. WESTERN AVENUE
Valandos: kasdien nuo 10 ligi 12 val. iš ryto ir nuo 7 ligi 9 val. vakaro. Šeštadieniais nuo 10 ligi 1 val. Treč. uždaryta. Kitu laiku susitarus.
Ofiso telef.: PRospect 8-3229
Rezid. telef.: WAlbrook 5-5076

Tel.: PRospect 8-1717
DR. S. BIEŽIS
GYDYTOJAS IR CHIRURGAS
3148 WEST 63rd STREET
Val.: kas dieną po pietų 1-3; vak. 7-8 tiktai antradieniais ir penktadieniais. Trečiad. ir sekmad. ofisas uždarytas.
Rez.: 3241 WEST 66th PLACE
Phone: REpublic 7-7868

DR. PETER BRAZIS
PHYSICIAN AND SURGEON
2434 WEST 71st STREET
CHICAGO, ILL.
Telefonai:
Ofisas: HEmlock 4-5849
Rezidencija: HEmlock 4-2324
OFISO VALANDOS:
Pirmad., Ketvirt. ir Penktadieni nuo 1-4 ir 7-9. Antrad. nuo 1-5, Trečiad. ir Šeštadieni tiktai susitarus.

Ofiso telef.: VIrginia 7-0036
Rezidencijos: BEverly 8-8244
DR. T. DUNDULIS
GYDYTOJAS IR CHIRURGAS
4157 ARCHER AVENUE
Ofiso valandos:
Nuo 2—4 ir nuo 6—8:30 val. vakaro. Šeštadieniais nuo 2 iki 4 popiet. Trečiadieni pagal sutartį.

Tel. ofiso: VI 7-0600; rez.: RE 7-6867
DR. BR. GAIŽIUNAS
GYDYTOJAS IR CHIRURGAS
4055 ARCHER AVENUE
Valandos: 2—4 ir 6—8 val. po pietų kasdien. Šeštadieniais 2—7 val. p. p.

Rezid. tel.: STewart 3-4511
Ofiso telef.: YArds 7-1166
DR. J. GUDAUSKAS
GYDYTOJAS IR CHIRURGAS
756 WEST 35th STREET
Kampas Halsted ir 35-tos gatvės
Valandos: 1-4 p. p. ir 6:30-8:30 val. kasdien. Trečiadieniais uždaryta. Šeštadieniais nuo 1 iki 4 po pietų.

DR. A. JENKINS
PHYSICIAN AND SURGEON
(Lietuvis Gydytojas)
2500 WEST 63rd STREET
Ofiso val.: kasdien nuo 2—4 po pietų ir 7:30—9 vakaro.
Trečiad. ir šeštad. uždaryta.
Ofiso telefonas: PRospect 6-3838
Rezid. telefonas: REpublic 7-9199

GRovehill 6-1595
Dr. Aldona A. Juska
AKIŲ LIGŲ SPECIALISTĖ
IR PRITAIKO AKINIUS
Valandos: 9-12, 7-9 pagal susitarimą išskyrus trečiadienius ir šeštadienius
2422 W. MARQUETTE ROAD

Telef. ofiso ir buto: OLympic 2-4159
DR. P. KISIELIUS
GYDYTOJAS IR CHIRURGAS
4938 W. 15th St., Cicero, Ill.
Kasdien 1-3 val. ir 6-8 val. vakaro.
Trečiadieniais uždaryta.
Šeštadieniais 12—4 val.
Butas: 1526 So. 49th Ave., Cicero, Ill.

Ofiso telefonas: LAfayette 3-3210
Jei neatsiliepia šaukite KEdzie 3-2868
Dr. Emily V. KRUKAS
GYDYTOJA IR CHIRURGE
4146 SO. ARCHER AVENUE
Val.: kasdien po pietų nuo 12—2:30
Daily afternoons.
Vakarais: pirmad., antrad., ketvirtad 6—8:30. Trečiadieniais tik susitarus

Dr. A. Valis - Labokas
GYDYTOJAS IR CHIRURGAS
Spec. Moterų Ligos
3267 SO. HALSTED STREET
Telefonas: DAnube 6-1125
Valandos: 1—4 ir 6—8 vakaro.
Šeštadieniais 1-4 val. po pietų.

Telef. ofiso: PRospect 6-2240
Rezidencijos: PRospect 6-4732
DR. A. MACIŪNAS
GYDYTOJAS IR CHIRURGAS
Spec. chirurginės ligos
5700 SO. WOOD STREET
(Prieš Southtown ligoninę)
PRIĖMIMO VALANDOS:
2-4 ir 6-8 pirmadien. ir penktadien.
2-4 — antrad., ketvirtad. ir šeštad.
Trečiad ir sekmad. uždaryta.

Dr. Juozas PAUKŠTYS
DANTŲ GYDYTOJAS
4253 ARCHER AVENUE
(Įėjimas iš Whipple St.)
Valandos: kasdien 10-12, 2-6 popiet, 7-9 p. m. Šeštadieniais 10-12.
Trečiadieniais uždaryta.
Telef.: LA 3-4949 — Namų CE 3-7786

Ofiso Telef.: CLiffside 4-2896
Rezidencijos LAfayette 3-1172
DR. P. STRIMAITIS
GYDYTOJAS IR CHIRURGAS
1724 WEST 47th STREET
(kampas 47th ir Hermitage)
Priėmimo val. 2-4 ir 6-9 val. po pietų
Šešt. 2-6 val. popiet.

DR. STRIKOL
GYDYTOJAS IR CHIRURGAS
4645 SO. ASHLAND AVE.
Ofiso valandos: nuo 2—4 ir 6—8
Ser., Subatoj ir Nedėl. tik susitarus
Ofiso telefonas: YArds 7-4787
Namų telef.: PRospect 6-1930
Jei neatsilieps viršutiniai telefonai, šaukite MIdway 3-0001

DR. VYT. TAURAS-TUPČIAUSKAS
GYDYTOJAS IR CHIRURGAS
Bendra praktika, spec. MOTERŲ ligos
Ofisas ir rezidencija: 2410 W. 51st St
(antras namas nuo Western Ave.)
Tel.:PRospect 8-1223 arba WE 6-5577
Ofiso val.: pirmad. 8-10 val. vakaro antrad., trečiad. ir penktad. 6-9 v. v. šeštadieniais 2-4 val. po pietų.

DR. V. P. TUMASONIS
CHIRURGAS
Ofiso telef.: HEmlock 4-2123
6255 SO. WESTERN AVE.
Rezid. telef.: PRospect 6-8484
Valandos: 2—4 po pietų ir 7—9 vak
Trečiad., šeštad. ir sekmad. uždaryta
7 — NAUJIENOS, CHICAGO 8, ILL.

Tel. ofiso ir rez.: PRospect 6-9400
Dr. Ona Vaškevičius
(VAŠKEVIČIŪTĖ)
GYDYTOJA IR CHIRURGĖ
6248 SO. KEDZIE AVENUE
Val.: kasdien nuo 1—3 popiet ir nuo 6—8 val. vakaro; šeštad. 1—4 popiet, trečiadienį ir kitu laiku tik susitarus.

Tel. ofiso: VI 2-1581; rezid.: VI 2-0742
DR. V. VILEIŠIS
GYDYTOJAS IR CHIRURGAS
802 WEST 31st STREET
(kampas Halsted ir 31-os gatvių)
Priėmimo valandos: kasdien 1-4 p. p. ir 6-8 val. vak. Šeštadieniais 1-4 p. p. Sekmadieniais uždaryta.

P. ŠILEIKIS, O. P.
ORTHOPEDAS-PROTEZISTAS
Aparatai - Protezai, Med. Bandažai. Speciali pagalba Kojoms (Arch Supports) ir t. t.
Val.: 9—4 ir 6—8. Šeštadieniais 9—1.
ORTHOPEDIJOS TECHNIKOS LAB.
2850 West 63rd St., Chicago 29, Ill.
Tel.: PRospect 6-5084

LIETUVIAI AKIŲ GYDYTOJAI

Dr. Ant. Rudokas, O. D.
Tikrina akis, pritaiko akinius, keičia stiklus ir rėmus.
Telefonas: YArds 7-7381
Priima: Vakarais nuo 6 iki 9 val. Šeštad. nuo 10 ryto iki 4 po pietų. Treč. ir sekmad. pagal susitarimą.
4455 S. CALIFORNIA AVE., Chicago

DR. G. SERNER
LIETUVIS AKIŲ GYDYTOJAS
25 metų patyrimas
Tel.: YArds 7-1831
Pritaiko Akinius
Kreivas Akis
Ištaiso.
Ofisas ir Akinių Dirbtuvė
756 WEST 35th STREET
Valandos: nuo 10 iki 2, nuo 6 iki 8
Trečiad. nuo 10-12; penktadieni 10-2
Šeštadieniais 10—2 val. po pietų.

Dr. Kazimieras
MICHEL
Optometristas - Orthoptistas
Gydo nusilpusias ir nervuotas akis. Egzaminuoja akis ir pritaiko akinius. Išgydo kreivas akis be operacijos. Įdeda netikrą — artificialę akį pagal sveiką. Tikrina klausą ir pagelbsti negirdintiems. Praktikuoja per 39 metus. Kalba lietuviškai.
4654 SO. ASHLAND AVENUE
Telefonas: YArds 7-6616
Nuo 9:30 val. ryto iki 8 val. vakaro

PODAGRA REUMATIZMAS
Skaudūs, sustingę raumenys ir sąnariai kojų, rankų, nugaros ir pirštų. Greitai pagalbai — trink Amerpol Mostimi (tepalu) 2 kartu dienoj ir imk po 2 Amerpol tabletes tris kartus per dieną po valgymo. Mostis tik 79c. tuba... Tabletės $1.50 ir $3.50 visose vaistinėse.

LIETUVIŠKA APDRAUDŲ AGENTŪRA
Visų rūšių apdraudos.
Automobilių finansavimas. Notariatas
Valstybės patvirtintos kainos.
JONAS KIRVAITIS, WAlbrook 5-5671
INTERSTATE INSURANCE AGENCY
6108 S. Ashland Ave., Chicago 36, Ill.

IŠ TOLI AR IŠ ARTI PIGIAI
PERKRAUSTAU
(MOVING)
BALDUS IR ĮVAIRIUS DAIKTUS
Perkraustymas saugus, greitas ir tvarkingas. Viskas apdrausta.
ANTANAS VILIMAS
3415 So. Lituanica Ave.
CHICAGO, ILLINOIS
Tel. FRontier 6-1882

LIETUVIŲ STATYBOS BENDROVĖ
MŪRAS
Builders, General Contractors
Atlieka planavimo ir statybos darbus gydytojų ofisų, gyvenamųjų ir viešųjų pastatų.
Namų įkainavimas ir įvairūs patarimai nemokamai.
Kreiptis šiuo adresu:
JONAS STANKUS
Kasdien nuo 8 val. ryto iki 6 val. po pietų. Kitu laiku susitarus.
Tel.: PRospect 8-2013
6800 SO. CAMPBELL AVE.
Chicago 29, Illinois

PIGIAI IR SAUGIAI
PERKRAUSTAU BALDUS
VIETOJE IR IŠ TOLIAU
K. EIDUKONIS
Turiu naują didelį sunkvežimį, specialius įrankius ir apdraudas.
2313 W. 91st St., Chicago 20, Ill.
Tel.: PRescott 9-2781

BALDŲ PERKRAUSTYMAS
iš arti ir toli
NAUJAS SPECIALUS DIDELIS SUNKVEŽIMIS.
Pigus, sąžiningas patarnavimas su pilna apdrauda.
R. ŠERĖNAS
4546 SO. WOOD STREET
Chicago 9, Ill. Tel.: VI 7-2972

Bedwill prisipažinęs policijai mušant

21 metų Bennie Bedwill, Čikagos valkatyno gyventojas, kuris per 4 metus neišmoko mokykloj nei skaityti, nei rašyti, pasakojo kriminalinio teismo teisėjui Wilbert Crowley, kad jo klaidingas prisipažinimas prie seserų Grimes nužudymo buvo išgautas jį kankinant, mušant ir grasinant visiškai sudaužyti.

"Aš buvau taip įbaugintas, kad nežinojau apie ką eina reikalas ir ką su manim padarys", kalbėjo teisme Bedwill, kurį šerifas Lohman ir valstybės gynėjas Adamowski tebelaiko mergaičių žudiku. "Aš buvau nugąsdintas, buvau vienas, nežinojau, ką tada daryti. Jie grasino mane primušti", aiškinosi kaltinamasis.

Jo advokatas David Bradshaw reikalauja, kad jis butų paleistas iš kalėjimo už nedidelį užstatą, kadangi prisipažinimas, kurį ir pats Bedwill trečiadienį nuneigė, esąs nesąmonė, išgautas jį įbauginus. Šerifas Lohman nuneigė Bedwill kaltinimus, kad jis buvo mušamas ir terorizuojamas. Lohman pasakė, kad Bedwill pamokė kalbėti jo advokatas Bradshaw. Šis ruošiasi kreiptis į advokatų sąjungą, kad jį ištirtų šerifo įtarimus advokatui—raginti klientą prie klaidingos priesaikos.

Iš pradžių kalbėjęs tiesą

Bennie Bedwill pasakojo, kad jo pirmasis prisipažinimas, kad jis ir jo sėbras "Frank"—William Willingham buvo su dviem merginom Harold bare ir D and L restorane sausio 6 dieną, buvo teisingas. Jis tada sakė, kad viena mergina vadinosi Carol antra, kaip vėliau paaiškėjo, Irene, abi indėnės iš Michigan. Vėliau, nuėjus jiems į kiną, merginos nuo jų pabėgo, ir tuo nuotykiai baigėsi.

Bet šerifas ir jo padėjėjai patikėjo L and D restorano šeimininkų Mrs. ir Mr. Duros įtikinėjimu, kad merginos buvo Barbara ir Patricia Grimes. Kaip patalogai tvirtina, jos jau buvo negyvos prieš 8 dienas nuo Bedwill pasirodymo D and L restorane.

Žinojo istoriją iš laikraščių

Tardytojų įbaugintas, Bedwill pradėjęs kalbėti taip, kaip jie norėjo, kad tos merginos buvo ne indėnės, bet seserys Grimes. Prieš jį suimant sausio 23 dieną, jam moteris kepykloj kur jis tada dirbo, paskaitė, kas buvo parašyta laikrašty apie rastus sniege prie Willow Springs seserų lavonus. Iš fotografijų laikrašty Bedwill sužinojo, kur apytikriai yra German Church rd. ir kaip buvo suversti seserų lavonai.

"Tada viršininkas (Clifford Dreyer) atsistojo ir sudavė į veidą", pasakojo teisėjui Crowley Bedwill. "Aš pajutau, kad iš lūpos eina į burną kraujas. Jis sugniaužė kumštį ir davė dar kartą. Ant piršo buvo žiedas. Jis sudavė man į paausį ir pasakė, "na dabar atsakyk ką nors".

"Pavaikščiojęs po kambarį, "čiefas" pradėjo grasinti buožgaliu (black jack)," pasakojo toliau įtariamasis. "Protarpiais jis paimdavo į ranką savo revolverį. Netoliese sedėjo seržantas su randais veide. Aš žinojau, kad jis ilgėjosi momento, kada galės pradėti mane mušti. Seržantas su randuotu veidu įsiterpė į tardymą ir paragino sakyti teisybę. Kitaip pasirodysią daugiau vyrų, kurie išmuš iš jo teisybę".

Bedwill tvirtino, kad jis buvo tardomas be pertraukos ketvirtadienį, ketvirtadienio naktį ir penktadienį. (v)

Loretta Grimes savo dukterų laidotuvėse. Jos dukterys buvo piktadario ar piktadarių nužudytos ir išmestos miškely prie German kelio. Ją ramina kitos jos dvi dukterys.

UNITED PRESS NUOTRAUKA PER TELEFOTO

Loretta Grimes (kairėje), kurios dvi dukterys (Barbara ir Patricia) buvo nužudytos, spaudžia rankas Edward Lee (Bennie) Bedwell motinai, Ethel Bradbury. Bedwell, kaip žinia, prisipažino nužudęs minėtas mergaites. Tačiau neatrodo, kad tas prisipažinimas yra teisingas.

Kentucky Gryna
Bourbon Degtinė—86 laipsnių—
taip pat gaunama in Bond
Supilstyta Old Underoof
Distilling Company
Lawrenceburg, Kentucky
Išskiriamai parūpinama
Old Rose Distributing Company

Pagrobė $1,711

Banditas, nudavęs klientą, apiplėšė Northern Ill. Corp. Joliet mieste. Kai tarnautoja Mrs. Marilyn Weese įsivedė "klientą" àpklausinėti, ar jam galima suteikti paskolą, jis atstatė revolverį ir pareikalavo atidaryti kasą.

Jis pagrobė $1,711 ir spruko laiptais i šantro aukšto į gatvę ir dingo iš akių. (v)

Politikierių išlaidumas

Illinois valstybės iždininkas Elmer Hoffman, vos tik prisaikdintas naujoms pareigoms, pareiškė, kad jo pirmatako Warren Wright naudotasis valdinis 1955 metų Cadillac'as jam yra per blogas.

"Senąjį" Cadillac jis iškeitė į naują ir primokėjo iš valdžios kasos $5,400. Naujasis Cadillacas su specialiais patogumo įrengimais kainoja $9,269.

Gubernatorius Stratton taipgi liepė iškeisti ligšiolinį 1953 metų Cadillac'ą į 1957 metų. Iš valstybės kasos reikėjo pridėti $5,300. Jo automobilis yra kiek "blogesnis" už iždininko Hoffmano; kainoja "tik" $8,-500. (v)

Ieško kito žudiko

Antonio Carranza, 25 metų, iš 1206 W. Roosvelt rd., buvo rastas sausio 22 d. negyvas savo automobily prie 1324 W. 15 street.

Jo žmona Anna, 32 m. pasakojo teisme, kad vyras buvo dingęs iš namų prieš 10 dienų. Po tardymo nustatyta, kad Carranza buvo nužudytas. (v)

Į Lietuvą ir i kitus kraštus

artimiesiems geriausia pasiųsti: **1 akordeonai, 2 laikrodžiai, 3 rašomos mašinos, 4 plunksnakočiai, 5 foto aparatai** ir kitokių prekių didelis pasirinkimas. Reikalaukite katalogų ir kitų informacijų. J. KARVELIS, 3322 So. Halsted Street, YArds 7-0677, Chicago, Ill.

Laikrodžiai tikrinami ir reguliuojami nemokamai.

P. S. Anglų-Lietuvių kalbos žodynas naujai išleistas, kuriame telpa virš 20,000 žodžių. J. Karvelio Spaudos klubo nariams kaina tik $2.50. (Sk.)

Wake Up! Sign Up! Look Up!
Join the
GROUND OBSERVER CORPS
CALL CIVIL DEFENSE

Fordas plečia gamybą

1957 m. Mercury specialus atvožiamas modelis — Convertible Cruiser — paskirtas greituoliu 41-osioms 500 mylių lenktynėms š. m. gegužės 30 d. Indianapolio Motorų Plente. Greituolis nudažytas taip, kad žiba, kaip saulė, turi juodą viršų ir sidabru žėrinčias juostas išilgai dailių šonų.

"Svajonių automobilio" prietaisas atsarginėms padangoms pagražina ilgas, žemas galingo 290 arklio jėgų atvožiamo automobilio linijas.

F. C. Reith, Mercury Division vyriausias menadžerius ir Fordo Motorų kompanijos viceprezidentas, pono Hulmano, kaip oficialaus starterio, lydimas, Puošimo Dieną vairuos greituolį per starto liniją 90 mylių greičiu per valandą. Tai bus antrasis Merkury, paskirtas greituoliu Indianapolio lenktynėse, ir šeštasis Fordo Motorų kompanijos. Benson Ford, Fordo automobilių veiklos komisijos pirmininkas, vairavo Mercury greituolį 1950 m.

Naujas 300 arklio jėgų motoras V 8 bus panaudotas visiems 1957 metų Fordo mašinoms ir "Audros Pranašams". Fordo bendrovė pranešė savo atstovams, kad pradėta gaminti galingi V 8 motorai 312 "Audros Pranašams". Šiuos motorus galės įsigyti kiekvienas pirkėjas, primokėjęs $447.40.

Ben D. Mills, Fordo Motorų kompanijos viceprezidentas ir Division vyriausias menadžeris, pranešė, kad numatytoji Lincoln automobilių gamyba 1957 m. pirmąjį ketvirtį prašoks praeitų metų gamybą 22%. Darbas šeštadieniais ir 9 valandų pamainos pakels Linkolnų gamybą pirmaisiais trimis metų mėnesiais. I. R. P.

JOIN SKYWATCH
CALL CIVIL DEFENSE

CLASSIFIED ADVT

HELP WANTED — MALE
Darbininkų Reikia

REIKALINGAS senyvas patikimas vyras, pensininkas, mėsininko darbui, trumpos valandos. Teirautis 3758 So. Wallace.

REIKALINGAS VYRAS arba moteris dirbti už baro. Sutartis vietoj. 715 West 43rd St.

BUSINESS CHANCES
Biznio Progos

GROSERIO IR MĖSOS KRAUTUVĖ 5 kamb. butas užpakaly. Tuoj galima užimti. Mūrinis namas, 2 sklypai, 2 mašinų garažas. 4738 South Seeley. YArds 7-8178.

CICERO

Šaunios vestuvės

Vedybos, kurios buvo ilgai laukiamos ir apie kurias daug kalbėta, pagaliau sausio 26 d. įvyko. Dešimtą valandą ryte Šv. Antano parapijos bažnyčioje prasidėjo vedybų ceremonijos, kurių pasėkoje Donald Petkus ir Barbara Panavas permainė savo "stoną". Vadinasi, buvo užmegstas "amžinas mazgas".

Susituokimo ceremonijas atliko kunigas Younkers iš Springfieldo. Vargonais grojo ir giedojo vargonininkas Giedraitis. Ceremonijų pažiūrėti, nors oras buvo gana vėsus, susirinko pilna bažnyčia.

Vedybų puota

Sramek's restoranas (6144 W. Cerman Rd.) yra gana didelis ir erdvus. Ten tai ir įvyko vedybų puota. Svečiai tvarkingai rinkosi iš artimesnių ir tolimesnių kolonijų. Tai buvo Petkų ir Panavų giminės, geri draugai ir pažįstami. Kiek iš viso jų prisirinko, — nežinau, tikslaus skaičiaus neturiu.

Įdomu bus paminėti, jog pabrolis L. Gasiūnas specialiai į vestuves atvyko net iš Vokietijos, kur jis tarnauja kariuomenėje. Atvyko jis į savo gero bičiulio vestuves, nesigailėdamas išlaidų.

Dr. Gussen su ponia atvyko iš Lincoln, Ill.; adv. R. R. Vasalle su ponia iš Hinsdale ir t. t.

Vestuvių pokylis nusitęsė iki vėlumos. Jis buvo labai nuotaikingas ir smagus. Kitą dieną jaunieji išsiskubino į poves uvinę kelionę. Aišku, jie neaplenks ir Floridos.

Tiek Donaldas, tiek Barbara ilgai negali atostogauti, nes jų laukia darbai. Ypač sunku yra ilgesniam laikui ištrukti Donaldui, kuris yra laidotuvių direktorius.

Nesveikauja

C. Genis (1611 S. 49th Ct.) yra ilgametis Western Electric kompanijos darbininkas. Prieš kurį laiką jis pradėjo nesveikauti. Daktarai patarė jam pagyventi kur šiltesnėje vietovėje. Jis tai ir padarė: išvyko į Floridą ir sustojo pas ponus Šeštokus St. Petersburg mieste. Ten gražu ir šilta, tad reikia tikėtis, kad netrukus p. Genis tiek pasitaisys, jog galės vėl sveikas grįžti į Cicero, kur jo laukia visokie darbai-darbeliai. D.

Vyrai gali pasirinkti tarnybą

...— Primenu visiems jauniems vyrams, kad High School baigusieji gali pasirinkti vieną iš 87 techninių mokyklų pirma, negu jie bus prisaikdinti karo tarnybai,—pareiškė Master Sergeant Anthony Bujanowski, kuris vadovauja Armijos ir Aviacijos Rekrutavimo Įstaigai, esančiai 1831 Blue Island Avenue.

Rekrutavimo Įstaiga dabar yra atdara pirmadienio ir ketvirtadienio vakarais iki 9:30 P. M., kad dirbantieji arba kitais dalykais užimti jaunuoliai galėtų į ją užeiti ir pasiteirauti. Injei patelefonuosite TA 9-2242. formacijų taip pat galima gauti,

REMKITE TUOS BIZNIERIUS, KURIE GARSINASI "NAUJIENOSE"

REAL ESTATE FOR SALE
Namai, Žemė — Pardavimui

7 KAMB. (4 MIEG.) 8 METŲ mūr. namas. Aut. šildymas alyva. Rūsyj atskiras 3 kamb. puikiai įrengtas butelis. Garažas. Alum. žieminiai langai ir durys, daug ekstra priedų. Avers—52 St. $19,500. A. Rėklaitis.

RETA PROGA! 2 aukštų, 3 butų (4—6—4) mūr namas. Aut. šildymas alyva. Brighton Parke. $16,000. A. Kavaliauskas.

SKUBIAM PARDAVIMUI Marquette Parke mūr. namai: 4 butų ir 2 biznių, $42,000; naujas, 2x6, rūsyj patalpa bizniui, $42,000. Naujas 4 kambarių, rūsyj ir pastogėse lengva išbaigti po 2 kamb. K. Juknis.

NAUJAS 5 KAMB. mūr. bungalow ant 37 pėdų sklypo, prie Marquette Parko. $18,000 arba geriausias pasiūlymas! Skambinkit šiandien A. Linui.

ŠVARUS KAIP LEDAS 8 apart. 2 aukštų mūr. ant 75 pėdų sklypo. Ideali vieta. Puikūs butai (4x5 ir 4x4). Daug priedų. Rimtam pirkėjui tik $35,000 įmokėt. Volodkevičius.

LIETUVIŠKOJ KOLONIJOJ 2 namai ant vieno sklypo: vienas su maisto produktų ir mėsos krautuve ir 6 kamb. butu, šildymas karštu vandeniu; antras—3 kamb., mod. vonia. Kartu yra dar du gretimi sklypai. Visa kaina $32,000. Galima pirkti ir atskirai. A. Sirutis.

10 APARTMENTŲ gražus, kampinis namas geram stovyj Marquette Parke. $750 mėn. pajamų. Kaina patraukli. A. Rėklaitis.

PATOGUS BUNGALOW. 2 blokai nuo Marquette Parko. Modern. vonia ir virtuvė. Autom. šildymas alyva. Garažas. Nedelskit! Volodkevičius.

NETOLI MARQUETTE Parko puikus 6 kamb. mūr. 4 metų namas. 2 karų garažas. Namas vertas prašomos kainos! A. Linas.

PORA BLOKŲ nuo Maria High School puikus 5 kamb. mūr. bungalow. Aut. šildymas alyva. Uždari porčai. Dvigubas garažas. 37 pėdų sklypas. $18,800. A. Sirutis.

NAUJAS 6 kamb. bungalow. Dideli miegami. Modern. vonia ir virtuvė. Rūsyj galima įrengti kamb. ar butą. Marquette Parke. $19,500. A. Kavaliauskas.

NAUJAS 5 kamb. mūr. namas netoli Marquette Parko. Aut. šildymas alyva. $15,500. A. Katilius.

6 METŲ MŪR. 1½ aukšto 2 butų (5—4) moderniškai įrengtas mūr. namas. Karšto vand. gazo šilima. Apsauga nuo potvynio. Alum. langai, geležinė tvora, dvigubas garažas. Daug ekstra priedų. Teisingai įkainuota. Savininkas duoda morgičių. Vieną butą galima tuojau užimti. A. Rėklaitis.

MŪR. 6 BUTŲ (2x5, 4x4), arti Halsted, $18,000; Gage Parke mūr. 2 butų (6-4) ir biznio patalpa, $25,000; Ashland ir 68th St., 2 po 6, medinis, tik $9,000. K. Juknis.

MODERNIŠKAS NAKTINIS restoranas gerai publikai. Pelningas. Garantuotas. Skubus pardavimas. Didesnė šeima arba grupė gali puikiai gyvuoti. $11,000. Apžiūrėkite patys. Volodkevičius.

PILDOME INCOME TAKSAS

P. LEONAS REAL ESTATE
2735 WEST 71st STREET — Visi telefonai: WAlbrook 5-6015

MARQUETTE PARKE
Tik 6 m. senumo, 2 butų moderniškai įrengtas mūrinis, centralinis šildymas gazu, garažas. Įmokėti $10,000.

2 metų, 2 butų moderniškas mūrinis, centralinis šildymas alyva, 2 šildymo vienetai, 2 mašinų garažas. Visai arti parko. $44,500.

3 butų geras mūrinis, centralinis šildymas, pastogė, didelės pajamos, 6 kamb. butas savininkui. $32,000.

GAGE PARKE
2 po 6 kamb. mūrinis, centralinis šildymas, garažas. $27,000.

3 butų mūrinis, 2 po 5 ir 1 — 3 kamb.; naujas centrinis šildymas; mūrinis garažas. Daug priedų. $24,000.

6 butų po 4 ir 3 kamb. gražus ir iki smulkmenų sutvarkytas geras mūrinis. Plieno konstrukcija, platus sklypas. Metinės pajamos $6,000.

4 butų mūrinis (2 po 4 ir 2 po 4½), alyva šildomas, plieno balkiai, aluminijaus langai; 2 auto garažas. Moderniškai įrengtas savininkui butas — $37,500. Paskola iš 4%.

BRIGHTON PARKE
3 butų po 7 kamb. (po 4 didelius miegamus) mūrinis. Centralinis šildymas alyva, garažas, platus sklypas. Prieinama kaina.

4 po 4 kamb. mūrinis. Pastogė, rūsys, 65 pėdų sklypas. $26,000.

KITUR
3 butų pajamų mūrinis, prie McKinley Parko. 2 po 6 kambarius, vienas 5 kamb. Garažas. Įmokėti $6,000.

150x125 pėdų sklypas prie 71 ir Damen. Rezidenciniame rajone. $8,-000.

KUTRA - NORKUS
REAL ESTATE—INSURANCE
NOTARY PUBLIC
2405 West 51st Street
WA 5-5030 arba PR 8-3579 (vak.)

MARQUETTE PARKE:
Mūr. 4 kamb., pečiais šild., graži apylinkė, mažas įmokėjimas, kaina tik $10,500.

PAJAMŲ NAMAI:
Mūr. 7 bt. po 4 kmb., centr. šild. angl. $65,000.
Mūr. 4 butai: 2 po 6 ir 2 po 4 kmb., dvig. sklyp., labai gera vieta. $44,000.
Med. 3 butai po 4 kmb., pečiais šild. $16,500.
Nauj. mūr. 10 butų po 4 kmb. $1325 paj. į mėn. modern. įrengtas.
Mūr. 18 butų: 6 po 4 ir 12 po 3 kmb., labai geras namas. $175,000.
Mūr. 12 butų, $105,000.

ŠIMAIČIAI REALTY
2737 W. 43rd St.—CLliffside 4-2390

Bet kokį nekilnojamą turtą greitai parduosi ir teisingai pirksi tiktai per mūsų įstaigą. Parūpiname paskolą, išrašome visokeriopą apdraudą. Veikia Notariatas.

NORVILA
2600 West 59th St. PRospect 8-5454

PIRKITE ir parduokite savo nekilnojamą turtą per mano įstaigą. Naudokitės mano teisingu patarnavimu.

E. KURŠIUS
REAL ESTATE SALES
REpublic 7-9400

KAS PER MANO ĮSTAIGĄ PIRKS AR PARDUOS NEKILNOJAMĄ TURTĄ —EKSPERTIŠKAS INCOME-TAKSŲ PILDYMAS VIENIEMS METAMS — NEMOKAMAI.

1842 SO. RACINE parduodamas namas. Krautuvė ir 4 kambariai pirmam aukšte. 2 butai po 4 kambarius antrame. Plytelių apmušimas. Šildymo priemonės rūsyje. Garažas. Kaina $11,000. Įmokėti $1,500. Telefonuokite M. Culver SEeley 3-7043.

MARQUETTE PARKE
naujas mūrinis moderniškas 2 butų po 4½ kambarius. Centralinis šildymas alyva, 2 šildymo vienetai, didelis rūsys. Parduoda savininkas.
PRospect 8-1577.

LOMBARD
2 miegamieji, ranch. Sklypas su medžiais. Rūsys. Gazo šildymas, 4 blokai iki mokyklų, transportacijos. $17,200. 529 So. Chase. Phone 385W

PIRKITE JAV TAUPYMO BONUS

REAL ESTATE FOR SALE
Namai, Žemė — Pardavimui

MARQUETTE PARKE maisto ir mėsos parduotuvė su visais įrengimais ir prekėmis. Galimybė gauti butas. $5,000.00 ar geriausias pasiūlymas. A. Vaina.

BRIGHTON PARKE medinis, 2 po 4, alyvos pečiaus šiluma. Garažas. $13,900.

2 po 6, mūrinis. Stokerio karšto vandens šiluma. 2 mašinų garažas. $9,200. A. Vaina.

KITUR. 2 aukštų mūr. 2 po 4, 2 mašinų garažas. Automatiškas šildymas alyva. $15,000.

PILDOME INCOME TAKSUS

VARPAS, Real Estate
INSURACE, NOTARY PUBLIC
5916 SO. WESTERN AVE.
REpublic 7-6886 arba HEmlock 4-7085

MEDINIS 2 aukštų namas, gerame stovyje, apkaltas. Gera proga! $6,-000. Teirautis 3758 S. Wallace.

RENTING IN GENERAL
Nuomos

IŠNUOMOJAMI 2 augšte 2 butai po 4 kambarius. Šiltas vanduo ir gazo šiluma. Telefonuoti YArds 7-5186.

IŠNUOMOJAMI 2 augšte 4 kambariai, apšildomi pečiais, šiltas vanduo, suaugusiems žmonėms. 4437 South Francisco Ave. Brighton Parke.

IŠNUOMOJAMI 2 apstatyti kambariai. Telefonuoti 1—5 val. po pietų. GR 6-2890.

BUILDERS AND CONTRACTORS
Namų Statyba ir Remontas

VISŲ RŪŠIŲ permodeliavimas, pertaisymas — priedai, pataisymas, flatai, rumpus kambariai. Vartojama pati geriausia medžiaga, garantuojamas darbas. Unijistai darbininkai, pilnai apdrausta.
LINDQUIST BROTHERS
ROdney 3-0289 arba 3-0790

AUTOMOBILES—TRUCKS
Automobiliai — Sunkvežimiai

VIKTORO KOZICOS
lietuviška gazolino stotis ir auto taisymas.
CALL-ME-MOTORS Co.
5759 SO. WESTERN AVE. PR 8-9533
Atliekami motoro remontai, lyginimo dažymo darbai ir keičiamos dalys.

CONTRACTORS - BUILDERS
Namų Statytojai ir Taisytojai

BUILDING, REMODELING CONTRACTOR
Nauji namai ir garažai, senų namų stogai, kaminai, porčiai ir langai. Cemento ir mūro darbai, pleisteriavimas, dažymas, tile įdėjimas ir įvairūs kiti darbai. Skambinkite:
LIUDAS TAUJENIS
6828 SO. MAPLEWOOD AVE.
HEmlock 4-5848

NAMŲ REMONTAS
(REMODELING)
Atlieku cemento, karpenterio, mūro ir kitus darbus. Iki $2,500 nereikia nieko įmokėti, o už didesnius darbus susitarsime.
Dirbu Chicagoje ir priemiesčiuose.
PETRAS POCIUS
6508 So. Talman Ave.
GRovehill 6-7692 arba
LAfayette 3-1209

Statome
NAMUS, GARAŽUS
ir atliekame visus statybos ir pertvarkymo (remodeling) darbus.
MASTER BUILDERS
GENERAL CONTRACTING CO.
(Sav.: V. Sodeika ir J. Skorubskas)
1600 SO. 48th COURT
Cicero 50, Ill.
Tel.: OLympic 2-7381
TOwnhall 3-4236

Skaitykite "N-nas"

Rypkevičius tvirtina:

—Saugumas ir stiprumas visų Taupymo ir Skolinimo Bendrovių yra vienodas, jeigu jos turi Federal Savings and Loan Insurance korporacijos apdraudą, užtikrinančią kiekvieną indėlį iki $10,000.

—Nesaugios Taupymo Bendrovės yra likviduojamos.

—**Universal Savings and Loan Association** yra tokia tvirta ir tokia saugi, kaip pati Federal Savings and Loan Insurance Korporacija.

Universal Savings and Loan Bendrovė moka aukštą dividendą du kartus per metus. Duoda paskolas ant namų ilgiems metams už prieinamą nuošimtį.

UNIVERSAL SAVINGS AND LOAN ASS'N
1800 So. Halsted Street — Chicago 8, Ill.

T. RYPKEVIČIUS, Sekretorius

Atidaryta kasdien nuo 9 iki 4 val.; Ketvirtadienį nuo 9 iki 8 val.; šeštadienį nuo 9 iki 3 val.; trečiadienį uždaryta. Kreipkitės į